BIBLIOTECA CENTRALĂ UNIVERSITARĂ „M. EMINESCU" IAȘI

A fost ucis cu bestialitate IOAN LUCHIAN MIHALEA

■ el a fost găsit în baie, cu gîtul tăiat și avînd capul zdrobit

Ieri dimineață, Ioan Luchian Mihalea, lider al grupului coral "Song", a fost găsit mort, în locuința sa din strada Brașov nr. 25 din București, avînd gîtul tăiat și capul zdrobit.

Poliția a fost alertată, în jurul orei 10, de administratorul blocului, care fusese anunțat că ușa de la apartamentul lui Mihalea este deschisă din seara precedentă. Holul apartamentului era plin de sînge, la fel și pereții bucătăriei. Peste tot se aflau urme de sînge, provenind de la o pereche de bocanci mari, cu crampoane.

Ușa apartamentului nu prezenta urme de forțare, iar în interior lucrurile erau răvășite ca în urma unei lupte. Din apartament nu lipsea nimic, prin urmare asasinul nu a avut drept scop jaful.

Iată ce a povestit administratorul blocului, Gheorghe Scărlătescu, despre felul în care a fost găsit cadavrul lui Ioan Luchian Mihalea: "Polițistul l-a găsit în baie, dezbrăcat, în chiloți și maieu, tăiat la gît și cu capul zdrobit, cu un cablu de antenă T.V. înfășurat în jurul gîtului, ca și cum ar fi fost sugrumat." Conform spuselor administratorului, vecinii n-au auzit nici un fel de zgomot care să provină din apartamentul respectiv, în cursul dimineții. "Acest băiat era foarte liniștit", a precizat administratorul blocului despre cel decedat, care se mutase de aproape un an în acea clădire. In urmă cu două săptămîni, soția și copilul său de patru ani au plecat la Ploiești, Ioan Luchian Mihalea rămînînd în tot acest timp singur. Deși căsătorit, multe persoane care l-au cunoscut au mărturisit că victima avea înclinații homosexuale. Contactată, Poliția a confirmat asasinatul, însă nu a oferit date suplimentare.

Ioan Luchian Mihalea era cunoscut ca dirijor al grupurilor "Song" și "Mini-Song", precum și ca prezentator al emisiunii T.V. "Tip Top Mini-Top". Pe 15 decembrie el ar fi împlinit 40 de ani. Săptămîna viitoare ar fi trebuit să aibă loc ultimul concert al formației "Song", cu ocazia aniversării a 20 de ani de activitate, concert după care grupul urma să se dizolve. **(Nicolae BULGARU)**

MIERCURI
1 DECEMBRIE
1993
An III,
Nr. 281 (735)
8 PAGINI - 100 LEI

cotidian de informații
Monitorul

Înainte de a anunța Poliția, Salvarea sau Pompierii, sunați la MONITORUL!
Telefon: 17.25.57

Director onorific: AUREL LEON
Redactor șef: DAN RADU

Un simbol distrus de comuniști

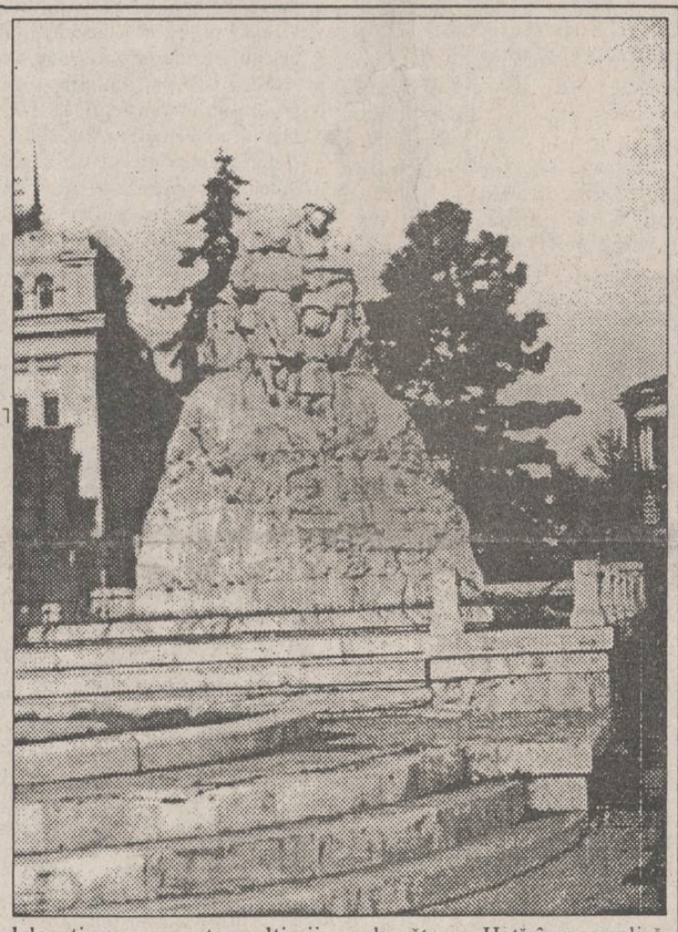

Statuia Unirii (în fotografia alăturată) a fost realizată de prințesa Olga Sturza, cu studii de sculptură la Paris, dar amatoare la noi în țară. A realizat statuia luînd ca model eleve de la Școala Normală "Mihail Sturza", unde era președintă a Consiliului Profesoral. Statuia a fost oferită gratuit și montată în scuarul din fața statuii lui Eminescu, în fața Bibliotecii Centrale din Iași.

Inaugurarea a avut loc într-un cadru solemn, în vara anului 1929. Statuia a rămas pe soclul ei, realizat tot de Olga Sturza, pînă la intrarea în Iași a armatelor sovietice, în august 1944. Ea a fost mutilată și apoi dată jos de pe soclu de anumiți "comuniști" din Iași. Nu se știe ce a devenit blocul de piatră, dar se știe că la plecarea în refugiu, Olga Sturza, care avea reședința pe str. Carol (astăzi blocurile din str. Cordun), a îngropat în beciurile clădirii toate operele ei, printre care probabil și o variantă a acestui monument. La construirea blocurilor, excavatorul nu a ajuns pînă la acele beciuri, încît nu se cunoaște locul în care se află.

Statuia reprezintă o mamă ce-și primește în brațe copiii (provinciile reunite Basarabia, Bucovina, Transilvania, Maramureșul).

■ Depuneri de coroane

La orele 10,00, autoritățile locale și județene, împreună cu cadre ale Ministerului Apărării Naționale (M.Ap.N), din Garnizoana Iași, vor depune coroane de flori la Statuia Independenței, de pe bulevardul cu același nume, din Iași. Ceremonia va fi precedată de o defilare a trupelor M.Ap.N. și va fi urmată de depunerea jurămîntului de credință față de patrie a celui mai tînăr contingent din cadrul acestui minister. **(Ovidiu LUNGU)**

■ Opoziția și sindicatele vor merge la statuia lui Ștefan cel Mare

Conducerea Convenției Democratice din Iași, împreună cu reprezentanții locali ai confederației sindicale C.N.S.L.R. - Frăția, vor celebra împreună ziua de 1 Decembrie.

Manifestarea se va desfășura la statuia lui Ștefan cel Mare din fața Palatului Culturii, unde, la ora 11,00, vor fi depuse coroane de flori din partea ambelor organizații.

■ O delegație a județului Iași s-a deplasat la Alba-Iulia

Delegația județului Iași, formată din reprezentanți ai autorităților locale și județene, conduse de prefectul județului, Dan Gâlea, oameni politici și de cultură, ansambluri culturale și o delegație sportivă, condusă de profesorul Vasile Ciocoiu, se află astăzi la Alba-Iulia cu ocazia aniversării Zilei Naționale a României. Această delegație va prezenta mulțimii adunate la Alba-Iulia un act oficial - denumit CREDENȚIONAL - care exprimă crezul ieșenilor în actul UNIRII, de la 1 Decembrie 1918. Acest act semnat de peste 40 de personalități ale județului va fi prezentat împreună cu un mesaj - "Ștafeta UNIRII" - din partea sportivilor din Moldova, care se alătură mesajelor sportivilor din Ardeal, Țara Românească, Bucovina și Republica Moldova. Primarul Iașului, Constantin Simirad, a declarat că a renunțat la deplasarea la Alba-Iulia din motive de sănătate. **(Ovidiu LUNGU)**

■ Programul unităților de interes public

Prin Hotărîrea Guvernului nr. 637, din 19 noiembrie a.c., Ziua Națională a României, 1 Decembrie, a fost declarată zi nelucrătoare. Hotărîrea se aplică tuturor instituțiilor publice și unităților economice cu capital de stat. Sînt exceptate unitățile cu foc continuu și cele la care nu poate fi întreruptă activitatea. În cazul instituțiilor de învățămînt, s-a luat hotărîrea să nu se lucreze nici pe data de 2 decembrie.

Pentru astăzi, 1 Decembrie, programul unităților de interes public este următorul: vor fi deschise stațiile Peco Bucium și Crișan, cu program non-stop, și stația Peco Cîpou, cu program 6-21. Magazinele alimentare din subordinea S.C. Alimentara S.A. vor funcționa cu program normal.

Agenția Tarom funcționează cu program normal. Cursa Tarom Iași - București va circula conform orarului normal, dacă o vor permite condițiile atmosferice. **(amănunte despre sărbătorirea Zilei Naționale în pagin 4)** **(Costel STROESCU)**

La Iași, o acțiune judecătorească în premieră în România

Procesul traficanților de copii

■ pentru fiecare copil, părinții au luat cîte 500 de dolari ■ Ana Botoc a vîndut cinci copii din cei opt pe care îi are ■

Parchetul de pe lîngă Tribunalul Iași urmează să trimită în judecată un lot de 8 persoane implicate în cea mai mare afacere de trafic de copii din Iași. Principalul învinuit este Gheorghe Vieru, în vîrstă de 35 de ani, domiciliat în Șoseaua Păcurari nr. 79-83 Iași, cel care a intermediat vînzările unor copii români unei familii din Cipru. Doisprezece copii au fost vînduți de Neculai Apetroaie din Tomești, Ana Botoc din Iași, str. Strămoșilor nr. 63 (care din cei 8 copii ai săi mai are doar 3 în țară), Iuliana Serdaru din Rediu, Profira Bujan din Țigănași, Maria Nazarie din Probota, Petru Lupu din Țigănași și Mariana Postolache din Probota, județul Iași. Ei vor fi trimiși în judecată, deoarece se fac vinovați de faptul că și-au vîndut proprii copii contra unor sume de bani.

La data de 16 iulie 1991, Parlamentul României, prin Legea 48, a modificat vechea lege a adopțiilor. În mod concret, modificările constau în stabilirea unei noi proceduri privind încuviințarea adopției și stabilirea unor noi infracțiuni în acest domeniu. Practic, procedura adopțiunii a devenit mult mai complicată și a dus la scăderea numărului de adopții ale unor copii din România de către cetățenii străini.

Pe lîngă faptul că este tehnician la Centrul de Fizică Tehnică din Iași, Gheorghe Vieru practică și meseria de taximetrist, fapt ce i-a înlesnit cunoștința cu Iorgos Charalambos, cetățean cipriot, student la Universitatea de Medicină și Farmacie Iași. Prin intermediul acestuia din urmă au fost racolate familiile din Cipru care doreau să înfieze copii. "Transportul" a fost asigurat tot cu complicitatea lui Gh. Vieru, care a îndrumat părinții dispuși să-și vîndă propriile odrasle la Biroul Pașapoarte al Poliției, unde părinții respectivi au cerut să fie trecut în pașaport și copilul pe care urmau să-l comercializeze. În scurt timp, copilul, unul dintre părinți și intermediarul plecau într-o excursie în Cipru, motivînd că merg cu copilul la tratament sau în vizită la o cunoștință. Ajunși acolo, părintele copilului primea banii, rămînea cîteva zile pentru a ajuta la acomodarea copilului și se întorcea îmbogățit acasă. În general, sumele primite de părinți nu erau prea mari, așa cum am putea crede. Un copil român în Cipru costa doar cîteva sute de dolari sau cîteva sute de mii de lei. În general, prețurile erau în jurul a 500 dolari S.U.A. Gheorghe Vieru, cel care era "creierul" afacerii, a fost și el răsplătit din plin. De pe urma copiilor vînduți, acesta și-a cumpărat două mașini, dintre care un frumos autoturism AUDI-80, două televizoare color, un videocasetofon, o combină muzicală, și-a mobilat apartamentul, rămînîndu-i și ceva valută de cheltuială.

Traficantul de copii a fost arestat la data de 27 mai 1993, fiind mai apoi pus în libertate pe cauțiune la data de 18 iunie. Atît el, cît și ceilalți complici, vor fi trimiși în judecată fiind învinuiți de nerespectarea regimului adopției, precum și de intermedierea adopției, precum și de primirea de foloase necuvenite, infracțiuni prevăzute cu o pedeapsă de la 1 la 5 ani de închisoare. **(Ovidiu SCUTELNICU)**

Guvernul acordă credite pentru crearea stocurilor de alimente

■ prin Banca Agricolă, agenții economici din agricultură pot contracta credite cu o dobîndă de 76%

Guvernul României a emis H.G. 590/1993 care a hotărît creditarea agenților economici din agricultură pentru constituirea stocurilor de furaje (în complexele zootehnice) și de produse agroalimentare de bază pentru populație, pentru iarna 1993-1994. Pentru crearea stocurilor de produse agroalimentare, județului Iași i-a fost repartizată prin Banca Agricolă o linie de credit în valoare de 13 miliarde lei, cu o dobîndă rambursabilă a creditelor de 65% (în loc de 95% cît practica Banca Agricolă pînă acum). Produsele agroalimentare de bază care urmează a fi creditate în aceste condiții sînt: untul, brînzeturile, uleiul, zahărul, făina, carnea de pasăre, fructele, conservele de legume, laptele praf. Fondurile necesare constituirii noilor linii de creditare vor fi alocate din disponibilitățile de plată aflate temporar în conturile trezoreriei statului. Rambursarea creditelor va fi efectuată eșalonat pînă la sfîrșitul lunii iunie 1994. **(Sandu TACU)**

Austria-România 16-15 (9-9)

Aseară, la Stavanger (Norvegia), a avut loc meciul feminin de handbal dintre echipele reprezentative ale Austriei și României, contînd pentru grupa semifinală C-D a Campionatului Mondial de handbal feminin. Partida s-a încheiat cu scorul de 16-15 pentru jucătoarele austriace (cu trei romînce în formație: Edith Matei, Liliana Țopea și Beatrice Wagner). Prin acest rezultat, echipa României și-a redus aproape la zero șansele de a obține o medalie la această ediție a Campionatelor Mondiale. (GIN)

Supărare în Parlament

Ieri, în timpul ședinței solemne a Parlamentului, consacrată zilei de 1 Decembrie, mai mulți vorbitori au adus în discuție problema teritoriilor românești aflate sub stăpînirea Ucrainei, vorbindu-se chiar despre "armata de ocupație ucraineană".

Datorită acestui fapt, ambasadorul Ucrainei, Leonti Sanduleac, a părăsit sala Parlamentului în semn de protest față de respectivele afirmații ale parlamentarilor români. **(Lucian POSTU)**

Coca-Cola

Coca-Cola Iași angajează

Șef Compartiment Aprovizionare

În special pentru următoarele grupe de produse:
Materii prime cumpărate prin intermediul Compartimentului nostru central.
Piese de schimb cumpărate pe plan local.
Alte materiale cumpărate mai ales pe plan local.
Postul implică comunicare permanentă între Compartimentul Aprovizionare și celelalte compartimente.
Șeful Compartimentului Aprovizionare va fi subordonat direct Directorului Financiar.
Candidatul ideal trebuie să aibă cel puțin 7 ani experiență în coordonarea aprovizionării altor companii.
Cunoașterea limbii engleze poate constitui un avantaj, deși nu este indispensabilă.
SALARIU COMPETITIV
Cererile vor fi adresate Compartimentului Personal al Companiei de Îmbuteliere Coca-Cola Iași, str Chișinăului nr.47, prin poștă sau personal (orele 9-12), pînă pe data de 10 decembrie 1993.

Coca-Cola

"Ar fi bine să nu se mai circule zilele acestea cu mașina"

Șeful Dispeceratului de la Administrația Națională a Drumurilor, dl. Mircea Fierbințeanu, recomandă conducătorilor auto să evite, pe cît posibil, deplasările cu automobilele personale, deoarece viscolul și depunerile mari de zăpadă îngreunează traficul în mod deosebit. Viscolul a afectat într-o măsură mai mare căile rutiere din sudul țării dar și din alte zone. "Ar fi bine să nu se circule deloc în această perioadă", a precizat dl. Fierbințeanu.

Primăria corectează o aberație a R.A. "Locuința"

■ lista blocurilor aflate în construcție, ce se vor finaliza în acest an, a fost întocmită după bunul plac al conducerii

Conducerea Regiei Autonome "Locuința" din Iași a încălcat prevederile Hotărîrii Guvernului nr. 391, din 4 august 1993, privind alocarea unor fonduri pentru construcțiile de locuințe. După cum am arătat la vremea respectivă, în luna septembrie a acestui an, R.A.L. din Iași a primit de la bugetul statului suma de 740 milioane lei. H.G. nr. 391 prevede că acești bani trebuiau utilizați cu strictețe pentru construcția blocurilor de locuințe aflate în stadiul cel mai avansat de finisare. Conform acestui criteriu, conducerea R.A. "Locuința" a întocmit o listă de 16 blocuri ce vor beneficia de fondurile alocate, blocuri care urmau a fi finalizate pînă la sfîrșitul anului 1993. Conform afirmațiilor d-lui Radu Onofrei, șeful serviciului Gospodărie Comunală din cadrul Primăriei Iași, de pe lista respectivă a fost omis în mod surprinzător blocul 986 CUG, bloc aflat într-un stadiu de lucru foarte avansat (finisaj interior și montare parchet). În schimb, pe listă au "încăput alte blocuri, aflate evident într-un stadiu de lucru mai puțin avansat. La solicitările repetate ale Primăriei, care a cerut începerea lucrului la blocul 986, R.A.L. nu a binevoit să dea nici un răspuns. În fața acestei situații, dl. Radu Onofrei s-a văzut nevoit să "treacă" peste conducerea Regiei, și a cerut ieri societății "Constructorul 1", să înceapă lucrul la blocul respectiv. **(Cristian DUNAR)**

S.C. "VINIA IAȘI" S.R.L.

anunță agenții economici și populația, pentru luna decembrie 1993, în condițiile în care prețurile cresc vertiginos, că
reduce cu 10-15% prețurile
la produsele sale.

Anunțăm aceasta cu gîndul că, de sărbători, toți cumpărătorii își doresc produse bune la prețuri accesibile.

Noi amănunte despre femeia oarbă care şi-a recăpătat vederea

■ *după cinci şedinţe de tratament bioenergetic, ea poate vedea maşinile de pe stradă şi culoarea acestora*

Într-unul din numerele trecute ale cotidianului nostru v-am relatat despre vindecarea miraculoasă a nevăzătoarei Valentina Gîrlea, în urma unui tratament bioenergetic, efectuat de Eugeniu Rădulescu, bioenergoterapeut din Iaşi. După primele 5 şedinţe ale tratamentului, va urma o serie de încă 5 şedinţe, dar în momentul de faţă d-na Gîrlea este într-o perioadă de 10 zile de pauză. În urma celor cinci zile consecutive ale tratamentului, d-na Gîrlea a început să vadă maşinile de pe stradă şi culoarea lor, poate deschide o uşă fără a pipăi pereţii, apucînd clanţa cu siguranţă şi în ultimele zile s-a putut deplasa la magazinele din apropierea casei fără însoţitor şi fără baston.

Valentina Gîrlea a fost, vreme de 20 de ani, membră a Asociaţiei Nevăzătorilor din Iaşi, fiind încadrată de Cabinetul de expertiză medicală şi recuperare a capacităţii de muncă în gradul I de invaliditate ca nevăzătoare cu diagnosticul "atrofie optică". În anul 1957 a suferit o intervenţie chirurgicală pe creier, în zona văzului, pentru extirparea tumorii formate în urma accidentului. Vederea nu i s-a îmbunătăţit cu nimic, ba chiar a fost necesară şi extirparea materiei cenuşii din vecinătatea tumorii, fapt care i-a accentuat handicapul şi i-a micşorat posibilitatea recuperării. Bioenergeticianul care a tratat-o ne-a comunicat că prin şedinţele bioenergetice nu s-a procedat decît la activarea zonei din jurul fostei tumori, pentru ca aceasta să preia funcţiile zonei lipsă din centrul văzului. Se pare că astfel i s-a accelerat şi refacerea nervului optic lezat cu ocazia aceleeaşi operaţii. Miracolul vindecării i-a impresionat puternic şi pe vecinii fostei oarbe. D-na Corina C. a sprijinit-o de multe ori şi la propriu şi la figurat pe d-na Gîrlea, iar acum îi împărtăşeşte bucuria vindecării. "Poate veni la mine fără să mai pipăie pereţii. Îmi poate vedea şi faţa. Cînd o văd luînd cîte un lucru fără să mai bîjbîie îmi dau lacrimile. Nu mă aş fi gîndit niciodată că o să mă poată vedea."

După atîţia ani, Valentina Gîrlea îşi va putea vedea şi mama, căreia, de 35 de ani, i-a simţit necazurile doar pipăindu-i faţa. Experienţa trăită de fosta nevăzătoare în timpul vindecării a început să fie consemnată în alfabetul De Braille şi va fi pusă la îndemîna tuturor nevăzătorilor, îndemnîndu-i să nu-şi piardă niciodată speranţa. Bastonul alb, pe care Valentina Gîrlea intenţiona să-l distrugă în momentul însănătoşirii, s-a rupt singur în cursul zilei de ieri. **(Adina SCUTELNICU)**

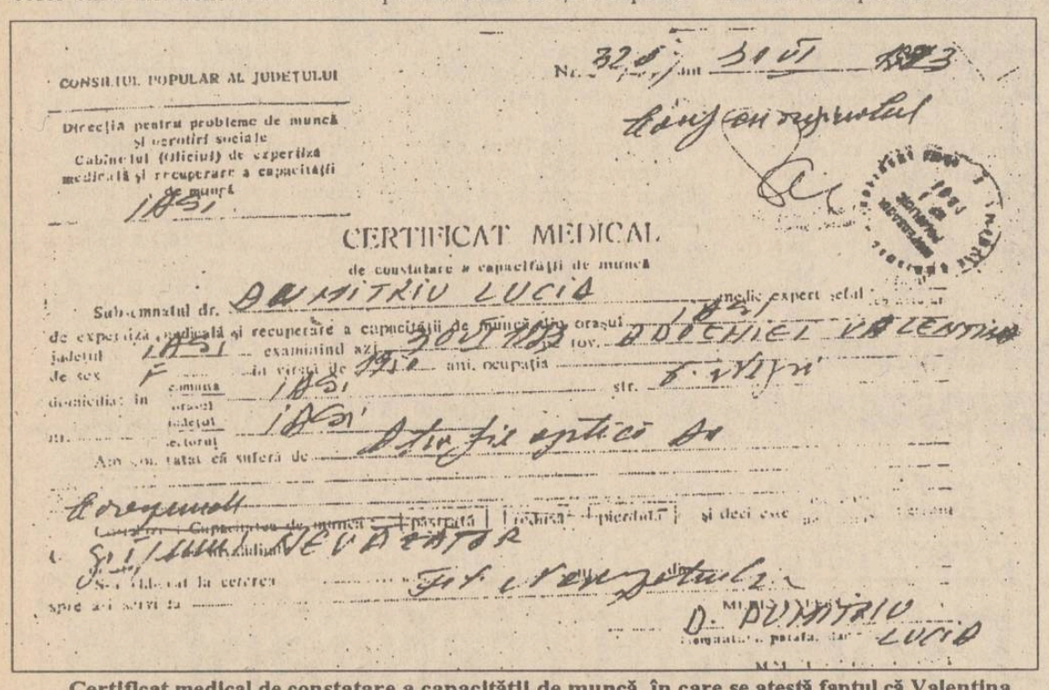

CONSILIUL POPULAR AL JUDEŢULUI

Direcţia pentru probleme de muncă şi ocrotiri sociale
Cabinetul (Oficiul) de expertiză medicală şi recuperare a capacităţii de muncă

CERTIFICAT MEDICAL
de constatare a capacităţii de muncă

Certificat medical de constatare a capacităţii de muncă, în care se atestă faptul că Valentina Gîrlea se înscrie în gradul 1 de invaliditate, cu diagnosticul de atrofie optică

În fiecare zi, aproape 30-40 de persoane capătă fracturi datorită gheţii de pe trotuare

■ *cele mai frecvente sînt fracturile de pumn şi de gambă*

În prezent, media internărilor la secţia Ortopedie-traumatologie a Spitalului de urgenţe din Iaşi este de 8-10 pe zi, dintr-o medie totală de 30-40 de persoane ce se prezintă sau sînt transportate zilnic la spital.

De aproximativ o săptămînă, străzile alunecoase ale oraşului Iaşi au devenit un real pericol pentru locuitori. S-a înregistrat, din acest motiv, o creştere importantă a numărului de persoane ce solicită asistenţă medicală la Spitalul de urgenţe datorită, în special, fracturării membrelor. Cauzele fracturilor sînt accidentele rutiere şi căderile pe gheaţă. Acestea din urmă survin mai ales la persoanele în vîrstă care, în urma căderilor, suferă fracturi ale pumnului, fracturi de gambă sau fracturi la nivelul şoldurilor.

Domnul doctor Cezar Popescu, medic ortoped la Spitalul de urgenţe, ne-a declarat că, în general, cazurile mai simple sînt asistate ambulatoriu. "Şi la sfîrşitul verii a existat o pondere mare a pacienţilor, mai ales datorită accidentelor ce s-au produs la lucrările agricole. Acum însă asistăm la o creştere netă a numărului de accidentaţi, datorită condiţiilor improprii de circulaţie", a opinat doctorul Cezar Popescu. **(Silviu LABEŞ)**

Restricţii privind punerea în posesie pe terenul intravilan din Iaşi

■ *s-a stabilit domeniul public al municipiului Iaşi*

În urma unei sesizări venită din partea Serviciului de Urbanism al Primăriei Iaşi, referitoare la abuzurile în aplicarea Legii 18/1991 privind punerea în posesie pe terenurile intravilane ale municipiului Iaşi, Asociaţia Arhitecţilor din judeţ a solicitat Consiliului Judeţean Iaşi aplicarea unor măsuri speciale pînă la apariţia Legii urbanismului şi a Legii patrimoniului. Aceste măsuri sînt: eliberarea titlurilor de proprietate referitoare la intravilanul municipiului Iaşi numai cu acordul Serviciului de Urbanism; corelarea activităţii acestui serviciu şi a Asociaţiei Arhitecţilor cu comisiile locale pentru aplicarea legii 18/1991, pentru ca atribuirea titlurilor de proprietate să nu afecteze dezvoltarea urbanistică a municipiului; constituirea bazei de date (topografice, geotehnice, cadastru) în cadrul Primăriei, necesare luării deciziilor în domeniul amenajării teritoriului. Cerinţele Asociaţiei Arhitecţilor vin să completeze hotărîrea luată alaltăieri de Consiliul municipal Iaşi de a declara domeniu public, 200 de ha de teren situat în intravilanul oraşului Iaşi. Acest teren, cuprinzînd zona centrală, monumentele, dotările de cartier, versanţii consolidaţi, albiile minore şi Grădina Botanică nu intră astfel sub incidenţa Legii 18/1991. Persoanele ce au deţinut teren în aceste arealuri vor fi despăgubite sau vor reveni în alte zone echivalentul de teren. De asemenea, vor putea fi acţionaţi în instanţă de către comisiile locale pentru aplicarea Legii 18 cei care au deţinut titluri de proprietate în aceste zone şi au construit diverse clădiri fără acordul Serviciului de Urbanism. **(Ovidiu LUNGU)**

Sfîntul Andrei ocroteşte copiii

■ *la Leagănul de copii s-a sărbătorit ziua acestui sfînt creştin*

Ieri, la Leagănul de copii cu handicap neuro-psihomotor, din strada Sf. Andrei, din Iaşi, a fost sărbătorită ziua patronului spiritual, Sf. Andrei, "Ocrotitorul copiilor", organizată de filiala Iaşi a Organizaţiei "Salvaţi copiii".

Un moment deosebit l-a constituit prezentarea de poezii şi cîntece, oferite celor mici şi orfani, de către elevi ai şcolilor "Gheorghe Asachi" şi "Waldorf", din Iaşi.

În cursul după-amiezii, un sobor de preoţi a oficiat slujba religioasă, după care a avut loc prezentarea unui program de către copiii leagănului în faţa invitaţilor şi a celor ce au contribuit la realizarea acestei serbări.

Ajutoarele, constînd în bani şi hăinuţe, au fost donate de Mitropolia Moldovei şi Sucevei (1500 $ şi 20.000 lei), colectivul didactic de la Şcoala "Gh. Asachi", Şcoala "Waldorf", "Brooke Fundation - U.S.A.", organizaţiile "Joy" şi "Aid Convoy", din Anglia, Radio Iaşi şi Rodex S.R.L. (care a donat încălţăminte). **(George IGNAT)**

Copiii cu handicap neuro - psiho - motor au sărbătorit ieri ziua patronului spiritual al instituţiei în care trăiesc

Comandamentul căldurii

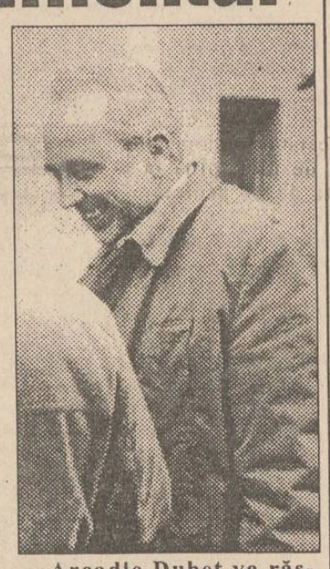

Arcadie Dubeţ va răspunde sesizărilor grupate în "Comandamentul Căldurii "

La solicitarea primarului municipiului, Constantin Simirad, directorul Regiei Autonome Termoficare, Arcadie Dubeţ, a declarat că va răspunde la sesizările cititorilor cotidianului nostru, grupate sub titlul "Comandamentul căldurii". Contactat de redactorii noştri, directorul R.A.T., Arcadie Dubeţ, a afirmat că de multe ori sînt vinovaţi locatarii pentru faptul că nu au căldură, întrucît nu îşi întreţin instalaţiile termice din apartamente. În plus, Arcadie Dubeţ a afirmat că anul acesta a avut posibilitatea să asigure mai multă căldură în apartamente decît în oricare din ultimii zece ani.

În legătură cu aceste afirmaţii şi cu problemele cu care vă confruntaţi, în ce priveşte căldura, aşteptăm reacţiile dumneavoastră, la sediul redacţiei sau la telefon 172557. **(Costel STROESCU)**

Mai ceva ca în vremea barbarilor

Un muncitor a fost bătut şi jefuit de doi huligani

■ *pungaşii i-au furat 200.000 de lei*

Ieri dimineaţă, în jurul orei 6,00, în zona industrială din municipiul Iaşi, în timp ce ieşea din tura de noapte, Vasile U., de 48 ani din Iaşi, a fost bătut şi jefuit de doi indivizi. În ziua precedentă, Vasile U. îşi ridicase un împrumut C.A.R. de la casieria unităţii în valoare de 200.000 lei. Această sumă urma să fie folosită de familia sa, alcătuită din soţie şi cei nouă copii, pentru sărbătorile Crăciunului. El intenţiona să cumpere un porc şi dulciuri pentru împodobirea pomului de Crăciun. Fiind seară, urma să intre în tură de noapte, păgubaşul n-a mai trecut pe acasă pentru a lăsa banii. Dimineaţa, pe întuneric, după terminarea lucrului, în timp ce se îndrepta spre casă, el a fost lovit fulgerător în ceafă. A căzut la pămînt ameţit, iar hoţii l-au buzunărit luîndu-i cei 200.000 lei puşi cu grijă în buzunarul de la piept. În urma căzăturii, victima s-a ales cu o rană superficială la cap. Cîţiva cetăţeni care se aflau prin preajmă l-au transportat cu o maşină la spital. După ce medicii i-au cusut rana, Vasile U. a plecat acasă plîngînd, refuzînd internarea. Gestul său este motivat de faptul că un eventual concediu medical i-ar diminua salariul. El a declarat că nu va face plîngere la Poliţie, deoarece nu are încredere că cei doi huligani vor fi prinşi. **(Mihaela CĂNĂNĂU)**

Studenţii ieşeni au hotărît să declanşeze grevă generală

Ieri, pentru a doua zi consecutiv, studenţii de la Universitatea "Al.I.Cuza" din Iaşi au fost în grevă. Mişcările studenţeşti din Iaşi continuă şi tind să ia amploare. Pentru prima oară, de trei ani încoace, studenţii beneficiază de sprijinul tacit al profesorilor. Liga Studenţilor din centrul universitar Iaşi susţine mişcarea de protest declanşată de studenţii Universităţii "Al.I.Cuza". La întîlnirea de ieri a reprezentanţilor organizaţiilor studenţeşti ce fac parte din Liga Studenţilor, aceştia au hotărît declanşarea grevei generale în centrul universitar Iaşi, începînd cu data de luni, 6 decembrie 1993. Marţi, 7 decembrie a.c., studenţii ieşeni vor organiza un miting, urmat de un marş de protest. Principalele revendicări ale studenţilor din Iaşi sînt următoarele: anularea H.G. 283, referitoare la introducerea examenelor suplimentare la examenul de licenţă pînă la adoptarea Legii învăţămîntului; Guvernul României să nu mai emită nici o hotărîre privind învăţămîntul superior pînă la adoptarea Legii învăţămîntului; prin Legea învăţămîntului să fie recunoscute şi garantate principiile autonomiei universitare; acordarea şi garantarea dreptului de veto al studenţilor în consiliile profesorale şi Senate; limitarea obiectelor de studiu prevăzute în planul de învăţămînt la disciplinele strict necesare unei bune specializări; revenirea la vechiul sistem de acordare a burselor; acordarea unor reduceri de preţ de minim 50% pentru transportul în comun şi C.F.R. În numele studenţilor din Iaşi, comunicatul Ligii Studenţilor este semnat de reprezentanţii următoarelor sindicate şi facultăţi: Liga Studenţilor de la Facultatea de Mecanică şi Construcţii de Maşini, Liga Studenţilor Electronişti, Organizaţia Social Studenţească "T.Vladimirescu", Liga Studenţilor Textilişti, Societatea Studenţilor Medicinişti, Facultăţile de Drept, Matematică, Geologie-Geografie, Chimie, Fizică, Litere, Istorie, Filosofie, Ştiinţe Economice. Grevele vor continua pînă cînd revendicările vor fi soluţionate. În următoarele zile vor avea loc şedinţe zilnice ale Ligii studenţilor, şedinţe în care va fi stabilit un plan detaliat al acţiunilor din următoarele zile. **(Cristina LECA)**

Studenţii basarabeni din Iaşi sînt indignaţi de diversiunile puterii de la Chişinău

■ *în aceste zile, în capitala Republicii Moldova se sărbătoreşte "Săptămîna Culturii Ruse"*

Ieri, la Universitatea "Al. I. Cuza" din Iaşi, a avut loc o reuniune a studenţilor basarabeni care studiază în Iaşi, reuniţi în Liga Studenţilor din Basarabia şi Bucovina. Liga Studenţilor basarabeni s-a constituit în 1990 şi reuneşte circa 1500 de studenţi, iar principalul scop al acesteia este apărarea drepturilor studenţilor basarabeni şi schimbarea poziţiei sociale de student moldovean în România. În aceste zile în care sărbătorim Marea Unire din 1918, în Republica Moldova, săptămîna 29 noiembrie - 5 decembrie a fost declarată "Săptămîna Culturii Ruse". Studenţii basarabeni şi-au exprimat indignarea faţă de această diversiune a puterii de la Chişinău. Ei au adoptat un protest adresat autorităţilor din Republica Moldova. De asemenea, studenţii români din Basarabia şi Bucovina îşi exprimă deplina solidaritate cu acţiunile colegilor lor care sînt în grevă. **(Cristina LECA)**

Concedieri la R.A. Locuinţa

La Regia Augonomă "Locuinţa" Iaşi, au avut loc săptămîna aceasta noi disponibilizări de personal. Astfel, ieri au fost concediaţi 67 de lucrători. Dintre ei, 16 sînt muncitori, restul fiind constituit din personal indirect productiv (funcţionari). Conducerea întreprinderii a motivat concedierile prin desfiinţarea unor centre de administrare din teritoriu. Această disponibilizare este a doua din anul curent; la începutul verii, R.A.L. a mai concediat alte 127 de persoane. **(Cristian DUNAR)**

S.C. "VINIA IAŞI" S.R.L.

anunţă agenţii economici şi populaţia, pentru luna decembrie 1993, în condiţiile în care preţurile cresc vertiginos, că

reduce cu 10-15% preţurile

la produsele sale.

Anunţăm aceasta cu gîndul că, de sărbători, toţi cumpărătorii îşi doresc produse bune la preţuri accesibile.

Agenţia de Turism **NET**

organizează WEEK-END
10-12 decembrie 1993

VATRA DORNEI

- transport autocar
- cazare hotel Călimani
- mic dejun
- cost 11.000 lei

Informaţii şi înscrieri:
- Ag. Turism NET (Casa Modei - Mezanin), orele 9.15-17.00.
- T17, cam. 727; P8, cam. 99.

ARAGAB SRL
Str. Nicolina nr. 11 tel/fax 132682

vă oferă

- Calculatoare PC AT ATRONIC - S.U.A. GOODFORCE - Honk Kong
- Imprimante matriciale, cu jet şi laser
- Echipamente HEWLETT-PACKARD
- Accesorii şi consumabile
- Echipamente diagnoză şi bioanaliză laborator (BECKMAN)
- Service calculatoare
- Tehnoredactare (proiecte, cărţi, formulare)

IUBIŢI ACEASTĂ FIRMĂ!
EA ESTE UN SPONSOR AL CONCURSULUI "TALONUL CARE VĂ PLĂTEŞTE ÎNTREŢINEREA"

S.C. E.M.I. S.R.L.

Vă pune la dispoziţie o gamă variată de produse:

- FRIGIDERE
- CONGELATOARE
- COMBINE FRIGORIFICE
- ARAGAZE
- MAŞINI DE SPĂLAT
- ASPIRATOARE
- APARATAJ ELECTRIC
- CONFECŢII, TRICOTAJE, ÎNCĂLŢĂMINTE

Bd. Independenţei 19, bl. B 1-3 Tel/fax 117530

© NORD-EST Advertising 1993

R.A.T.C. Iaşi

ANUNŢĂ!

că începînd cu data de 1 decembrie 1993 se înfiinţează un nou traseu de tramvai

16 şi 16 barat

cu circulaţie în inel, conform următorului itinerariu:

TÎRGU CUCU - PODU ROŞ - MOLDOPLAST - - TUDOR VLADIMIRESCU - ELENA DOAMNA - - TG. CUCU şi - TG. CUCU - ELENA DOAMNA - TUDOR VLADIMIRESCU - MOLDOPLAST - - PODU ROŞ - TG. CUCU.

Fața nevăzută a cadrelor didactice

Majoritatea profesorilor riscă să ajungă în spitalele de boli nervoase

■ sindicatele din învățămînt au cerut Guvernului să adopte măsuri pentru a reduce stressul cadrelor didactice

O învățătoare dintr-o comună din apropierea Iașului a început să îi bată pe elevi și să umble mai mult beată; o profesoară de desen de la un renumit liceu din Iași a devenit paranoică, manifestîndu-se în timpul orelor; o profesoară de franceză, care în toamna acestui an a obținut la testarea pentru suplimiri, media 9,80, a făcut scandal în școală imediat după ce cursurile au început; un alt profesor, din Iași, a devenit brusc agresiv, a trebuit să fie imobilizat și transportat de urgență direct la Spitalul Socola din Iași. Acestea sînt cîteva consecințe ale unui fenomen deosebit de nociv: stressul.

Nevrozele, depresiunile psihice, astenia și mania persecuției sînt manifestări frecvente în rîndul cadrelor didactice, mai ales dacă acestea au vechime mare în procesul de învățămînt.

"Prin specificul acestei munci, oboseala și tensiunea nervoasă sînt prezente, din această cauză mulți profesori au «ieșiri» periodice", a afirmat, referindu-se la problema stressului, inspectorul general adjunct Constantin Bostan, de la Inspectoratul Școlar Județean Iași. El a mai precizat că unul din cele mai importante motive de stress în rîndul cadrelor didactice îl constituie nivelul de trai extrem de scăzut, comparativ cu alte categorii sociale: "Majoritatea cadrelor didactice trăiesc într-o sărăcie lucie". Constantin Bostan a specificat că nu există statistici cu numărul de cadre didactice din Iași, care să fie afectate de problemele pe fond nervos, datorită faptului că majoritatea profesorilor își impun un anumit autocontrol, chiar dacă sînt nervoși. Dar cazurile de manifestări violente sînt rare. Inspectorul general adjunct a lăsat să se înțeleagă că gradul de nervozitate a cadrelor didactice se reflectă în sutele de reclamații, în mare parte anonime, care sosesc săptămînal pe adresa Inspectoratului, din tot județul.

Pentru a compensa eforturile depuse de cadrele didactice, sindicatele din învățămînt au solicitat Ministerului Învățămîntului un "spor pentru efort intelectual", însă nimeni nu a luat în considerație propunerea lor.

Dorin Iacob, secretarul Federației Sindicatelor Libere din Învățămînt, filiala Iași, a afirmat că unul din factorii stressanți în rîndul profesorilor, ar fi teama de inspecții: "Există o teamă de a fi verificat", adăugînd: "Pe de altă parte inspectorii sînt mai stressați decît profesorii, deoarece ei lucrează între 50 și 60 de ore pe săptămînă, în timp ce profesorii lucrează 40-45 ore săptămînal."

Dorin Iacob ne-a mai precizat: "Pentru a ușura munca învățătorilor și a profesorilor sindicatele au cerut micșorarea normelor didactice, scăderea numărului de elevi din clase și modificarea planului de învățămînt. Pînă în prezent nu s-a realizat nimic din toate acestea."

Pe lîngă stressul profesorilor, există și un puternic stress al elevilor, ceea ce denotă faptul că, în prezent, anumite aspecte ale învățămîntului românesc pot conduce pe cei implicați, încet, dar sigur, spre spitalele de boli nervoase. **(Dan FODOR)**

Ce cadouri vor primi salariații ieșeni cu ocazia sărbătorilor de iarnă

■ *angajații firmei "Casa Grig" SRL vor putea petrece Revelionul pe cheltuiala societății la care lucrează*

Pentru a acoperi cheltuielile suplimentare care vor surveni în perioada sărbătorilor de iarnă, sindicatele și conducerea societăților comerciale de stat, respectiv patronii societăților private, vor acorda salariaților unele premii, constînd în bani sau produse. Practic, nu toți salariații vor putea beneficia de aceste facilități, deoarece, din punct de vedere financiar, nu toate firmele de stat sau particulare dispun de resursele necesare.

Din discuțiile purtate cu reprezentanții conducerilor unora dintre societățile comerciale de stat și particulare din Iași, relese că majoritatea intenționează să ofere avantaje materiale cu ocazia Crăciunului, însă nu în toate cazurile aceste intenții s-au materializat într-o hotărîre concretă.

■ Astfel, conform declarației d-nei **Virginia Popa, directorul economic al S.C. MOLDOMOBILA S.A.**, angajații acestei întreprinderi vor beneficia de 40% din cel de-al 13-lea salariu la nivelul lunii noiembrie, întrucît diferența a fost acordată în două etape, una cu ocazia sărbătorilor de Paști și a doua ca primă de vacanță.

■ **Romică Iancu, directorul economic al S.C. TEROM S.A.**, ne-a declarat în această privință: "Încă nu am stabilit nimic concret în acest sens, însă intenționăm ca, funcție de posibilitățile financiare ale societății, să acordăm salariaților noștri un premiu în bani sau în produse. Menționez că și anul trecut, deși nu am dispus de rezerve bănești, am oferit angajaților cîțiva metri de stofă pe care am obținut-o de la beneficiari în contul datoriilor neachitate".

■ **Gheorghe Pițul, director general al S.C. TEHNOTON S.A.**, ne-a informat că în cursul zilei de astăzi se va stabili cu exactitate forma de premiere pentru salariați prin negocierea cu sindicatele. Premiile vor consta în bani sau în produse, în funcție de opțiunea angajaților.

■ **Karl Müller, director general al S.C. SUPREM S.A.**, a precizat că premiile pentru sărbătorile de iarnă vor fi acordate în funcție de posibilitățile financiare ale firmei, adăugînd că există disponibilitate din partea conducerii de a oferi salariaților aceste premii.

■ **Grigore Abuhnoale, patron Casa Grig:** "Nu m-am gîndit încă ce le voi oferi angajaților mei cu ocazia sărbătorilor de iarnă, pentru că este prea devreme. Mă voi gîndi la acest lucru ceva mai tîrziu și cred că voi proceda ca și anul trecut. Atunci, le-am oferit la fiecare un cadou format din cîteva produse și un Revelion gratuit tuturor celor 170 de salariați care lucrează la firma mea".

■ **Virgil Mustață, lider de sindicat la S.C. ELECTRIC GRUP**, firmă privatizată în cadrul programului de privatizare pilot: "Din discuțiile purtate de curînd cu conducerea societății, vom da fiecărui copil al salariaților noștri un cadou în valoare de aproximativ 5 sau 6 mii lei. La ora actuală avem un număr de aproape 400 de angajați, dintre care 15 lucrează în străinătate". **(Mihaela BREZEANU, Alin TOCAN)**

Din populația județului Iași, 20% sînt pensionari

■ *la mijlocul acestui an pensia medie a agricultorilor era de 3196 lei lunar*

Conform datelor furnizate de Comisia Națională pentru Statistică, la mijlocul anului 1993, în România erau înregistrați un număr de 3,126 milioane pensionari de asigurări sociale, cu 25% mai mult față de aceeași perioadă a anului 1990. Din această categorie, un număr de 2,341 milioane pensionari sînt persoane cu muncă depusă și limită de vîrstă. În aceeași perioadă au fost înregistrați 979 mii pensionari din agricultură și 62 mii pensionari IOVR.

Conform acelorași date statistice, pensia medie în cazul pensionarilor de asigurări sociale a ajuns la mijlocul anului 1993 la 19629 lei, iar pensia medie a pensionarilor agricultori era 3196 lei în 1993. În județul Iași numărul pensionarilor se ridică la 144000 persoane, dintre care 79627 sînt pensionari de asigurări sociale și 44000 pensionari din agricultură. Raportat la numărul total al locuitorilor județului Iași, (804.000 persoane), pensionarii reprezintă 20% din întreaga populație a județului. **(Sandu TACU)**

ZIUA MONDIALĂ DE LUPTĂ CONTRA SIDA

În România au fost depistate 2545 de persoane bolnave de SIDA

■ la Iași au fost descoperite 22 de astfel de cazuri

Se împlinesc șase ani de cînd data de 1 decembrie a fost aleasă ca zi mondială de luptă contra SIDA. Considerată drept maladia secolului, SIDA a făcut, de la apariția ei în 1981, pînă în prezent, milioane de victime. Statisticile Organizației Mondiale a Sănătății arată că peste 13 milioane de bărbați, femei și copii au fost infectați HIV, înregistrîndu-se mai mult de 611.500 cazuri SIDA. Referitor la România, primul caz de SIDA a fost în anul 1985, și a fost descoperit la un adult homosexual. Cu toate acestea, specialiștii apreciază că și în țara noastră ar fi existat o circulație, anterioară anului 1985, a virusului HIV, presupunere întărită de anamneza (istoricul bolii) următoarelor persoane infectate, care au recunoscut că au avut relații sexuale cu indivizi din zone geografice puternic infectate. În momentul de față, pînă la data de 30 septembrie 1993, în România au fost depistate 2545 de persoane cu SIDA, dintre care 2383 copii între 0-14 ani. În județul Iași au fost înregistrate 22 de cazuri SIDA, din care 21 la copii. Medicii au constatat că principalele căi de transmitere a virusului HIV sînt: practicile homosexuale sau bisexuale, seringile nesterilizate, precum și infectarea fătului în viața intrauterină. Deoarece toate încercările cercetătorilor de a descoperi un tratament care să stopeze evoluția acestei boli devastatoare s-au dovedit ineficace, maladia s-a extins tot mai mult. Astfel, statisticienii estimează pentru anul 2000 că 30-40 milioane de persoane adulte și copii vor fi infectați HIV, iar 12-18 milioane vor fi bolnavi de SIDA.

Pentru România și celelalte țări din Europa Centrală și de Est, specialiștii prevăd o explozie de îmbolnăviri HIV/SIDA, numărul bolnavilor triplîndu-se. **(Mihaela CĂNĂNĂU)**

S-a hotărît modul de acordare a alocației pentru copiii preșcolari

■ pentru fiecare copil, Consiliile locale vor întocmi cîte un dosar special

Ion Serbina, secretarul Consiliului Județean Iași

Pentru a nu întîrzia cu aproape două luni plata alocațiilor pentru copii și pentru a accelera procesul de întocmire a dosarelor pentru aceste alocații, secretarul Consiliului Județean Iași, Ion Serbina, a convocat ieri în ședință extraordinară pe toți secretarii consiliilor locale din județ. Reamintim că de luna trecută, printr-o hotărîre guvernamentală, alocațiile pentru copiii preșcolari vor fi acordate de către consiliile locale. Acest fapt implică un volum imens de muncă la întocmirea dosarelor pentru alocații (de exemplu, la nivelul municipiului Iași patru persoane din cadrul Consiliului municipal se ocupă de întocmirea a peste 80.000 de dosare).

Dată fiind posibilitatea interpretării eronate a precizărilor guvernamentale cu privire la acordarea alocațiilor, obiectivul acestei ședințe l-a constituit găsirea unui mod unitar de aplicare a acestor precizări pe întregul teritoriu al județului. **(Ovidiu LUNGU)**

Un fenomen care a uimit lumea medicală

Oamenii dependenți de jocurile de noroc

■ ei sînt incluși în aceeași categorie cu alcoolicii și narcomanii

"Gambling" este un termen prin care, în alte țări, este denumit fenomenul prin care oamenii devin dependenți de jocurile de noroc, în special de jocurile mecanice. Acest lucru, observat la noi doar de specialiști, creează dependențe similare celor de alcool sau de consumul de droguri.

Recent, doamna Maria Cosmovici, psiholog în cadrul Laboratorului de Sănătate Mentală din Iași, a vizitat unități medicale asemănătoare din Olanda, în virtutea unui acord de schimburi de specialiști în domeniul medical, din cele două țări.

Domnia sa ne-a relatat că a rămas profund impresionată de modalitățile prin care sînt tratați pacienții afectați de "gambling", asistați împreună cu alcoolicii și narcomanii. În afară de metoda psihoterapiei prin dramă, aplicată și la noi în trecut și care constă în jucarea unor piese de teatru în care personajele sînt pacienții, specialiștii olandezi folosesc și metode mai ingenioase.

De pildă, pacienții sînt puși să sară peste niște obstacole. În momentul în care ei nu mai pot face acest lucru cu succes, terapeuții le spun că toate lucrurile au o limită și că există o măsură în toate. Astfel, specialiștii în acest domeniu încearcă inducerea în mintea fiecărui pacient a conștiinței faptului că trebuie să-și educe propria voință pentru a-și putea descuraja patima pentru joc. **(Silviu LABEȘ)**

Puterea de a alege !

multiSATtv

Cu ocazia sărbătorilor de iarnă S.C. UNICO - multiSATtv face

MARI REDUCERI DE PREȚURI

la taxa de conectare la rețeaua noastră de televiziune prin cablu

Oferta noastră

12 programe europene:

- MTV;
- EUROSPORT;
- RTL;
- ITALIA1;
- RETE5;
- PRO7;
- SAT1;
- M6;
- CARTOON NETWORK;
- TVR1;
- TVR2.

25.000 lei tel. 112928

Taxa de instalare: NUMAI 25 mii lei !!!

Atelierul nr.4 (vizavi de Moara Păcurari) anunță deschiderea unui

complex alimentar

unic în Iași.

Acest complex vă va oferi zilnic, între orele 6 - 21, la prețuri avantajoase și de o calitate excepțională, produse de cofetărie și patiserie, pîine și specialități de panificație, preparate din carne, produse lactate, diverse sortimente de pizza, minuturi și produse cu specific oriental.
Se pot face comenzi anticipate pentru orice cantitate.
Același complex vă pune la dispoziție un bar modern deschis zilnic între orele 6 - 22.
Realizăm la cerere diverse produse tradiționale, pomene etc.

pangrano Iași

© NORD-EST Advertising 1993

MAREA UNIRE evocată de personalități

■ își amintesc de 1 Decembrie 1918 Radu Pârvan, Ion Negoițescu și Regele Mihai

În 1988, cînd se împlineau 70 de ani de la Marea Unire, 1 Decembrie 1918, sărbătoarea națională a României era la 23 august. Mulți dintre slujitorii de atunci ai ceaușismului, regăsiți astăzi cu sau fără îmbunătățiri funciare sau cosmetice în flancurile gălăgioase ale activismului democratic, nu se gîndeau atunci decît, eventual, la imnurile de glorie pe care le vor înălța de ziua Ceaușescului, la 26 ianuarie. Prilejurile naționale i-au făcut să freamăte ceva mai tîrziu, cînd agitația tricolorului devenise cel mai sigur alibi al ștergerii trecutului vinovat, sub faldurile roșului drapel. Atunci regimul Ceaușescu organizase, ca de obicei, la 1 Decembrie 1988, ceremonii controlate de partid și securitate, dar nu la Alba-Iulia, fiindu-i, desigur, frică; nu trecuse prea multă vreme de la revolta brașovenilor. Frica de marile adunări naționale în perioade de cumpănă. Nici anul acesta nu vom avea, din motivele cunoscute, la Alba-Iulia, un 1 Decembrie al concordiei naționale. Și vina, din nou, este tot a puternicilor zilei, chiar dacă acum ei se numesc Iliescu și Văcăroiu. Postul de radio EUROPA LIBERĂ a oferit la această aniversare, ascultătorilor propria sărbătoare a Marii Uniri, transformată, într-un program transmis la 1 Decembrie 1988.

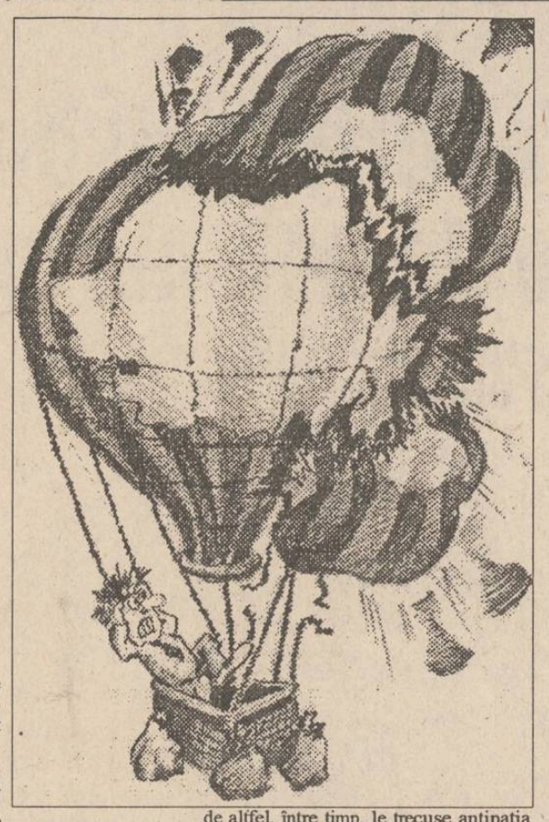

■ Regele Mihai, descendent direct al Regelui Ferdinand, primul suveran al României împlinite:

"Comemorăm la 1 decembrie 70 de ani de la făurirea României Mari, prin alipirea Transilvaniei. Să nu uităm că, la 28 noiembrie, cu două zile mai înainte, și Congresul de la Cernăuți proclamase alipirea Bucovinei, în acord cu reprezentanții minorităților, care, și ele, făceau parte din Congres. Cu independența obținută, sub domnia lui Carol I, și întregirea neamului sub domnia bunicului meu, Ferdinand I, aceasta urmată de reforma agrară, care a asigurat evoluția democratică a societății, ne-am împlinit milenare aspirații și avîntul luat a făcut din România o țară modernă. Să reintrăm cu toții în concernul european, în care dușmăniile de ieri au devenit prietenii, în care înfloresc libertatea și bunul trai. Uniți cu toții, noi românii între noi, precum și cu vecinii noștri, și ei năpăstuiți, vom învinge, ducînd împreună o luptă pașnică, dar dîrză. Așa să ne ajute Dumnezeu!"

■ Istoricul Radu Pârvan:

"Juni încolonați în marș cu drapelul românesc în frunte; era grupul de pază al comunei mele natale. Apoi bătrînii satului în casa popii, sfătuindu-se cine să plece în delegația oficială. Trenuri, nenumărate trenuri se îndreptau spre Sibiu; majoritatea pasagerilor erau soldați, catane, cum le spuneam noi în Ardeal. Unii trăgeau focuri în aer. Mulți cîntau imnuri patriotice, aproape toți cu cocarde tricolore. Chiar și noi, cei mici, fluturam cîte un steguleț tricolor, nu întotdeauna cel strict autentic, dar cuprinzînd cele trei culori, căci în sat mașinile de cusut lucrau zi și noapte ca să pregătească steagurile, eșarfele și cocardele naționale. De data aceasta le arboram fără teamă: eram, în sfîrșit, stăpîni la noi acasă. Peste noapte devenisem cetățean român. Pretutindeni, un aer de sărbătoare; chiar și școala era închisă, căci clădirea fusese transformată în spital militar. Și apoi, dintr-o dată totul s-a precipitat: Adunare Constituantă la Alba-Iulia, Consiliu Dirigent la Sibiu. Multă forfotă. Ungurii preocupați. Unii plecau, majoritatea din ei funcționari care vorbeau doar prost românește. Alții rămîneau cu inima grea. Țăranii unguri, ca toți țăranii, au rămas la gospodăriile lor și și-au văzut de lucru în pragul iernii. Multe femei băteau la ușa primăriei, ca să afle ceva de soarta soților și fiilor neîntorși la vatră. Un unchi al meu nu a sosit decît după doi ani, venind pe jos din Rusia. Noi, cei care am trăit ziua de 1 Decembrie 1918, ca zi de sărbătoare, nu putem decît să mulțumi generațiilor care ne-au precedat, căci sacrificiile lor și lupta neîndupecată pe care au dus-o ne-au asigurat întregirea neamului și țării, în acea zi solemnă și mîndră, de 1 Decembrie 1918.

■ Ion Negoițescu, ardelean și clujean, eminent critic literar român :

"E greu să îți închipui astăzi o sărbătoare națională continuă, spontană și liberă de ani de zile, mai cu seamă astăzi, cînd biata Românie trăiește într-un continuu coșmar, ce durează tot de ani de zile și pare să nu aibă sfîrșit. Și Lucian Blaga mi-a povestit mai tîrziu de această euforie de nedescris a acelor ani, în care - îmi spunea el - totul părea să fi devenit un vis pentru românii ardeleni în țara lor liberă, pentru cultura română, pentru tinerii scriitori și artiști. Se înființau cu ușurință reviste importante. De cîte ori am auzit, ulterior, am auzit români plîngîndu-se de ungurii care nu vor să vorbească românește, mi-am adus aminte de bunicii mei, cărora, de altfel, între timp, le trecuse antipatia față de concetățenii lor maghiari, ce trăiau acum în România Mare. Dacă bunicii mei nu, în schimb eu, copilul și elevul de atunci, singurul lor nepot, vorbeam maghiara la fel de bine ca și româna, ceea ce lor nu li se părea acum deloc nefiresc. Toți prietenii mei de joacă din curte și din vecini erau unguri. La început, multora, probabil celor mai mulți, nu le venea să creadă că situația aceasta, absurdă pentru dînșii, va dura. De aceea, foarte mulți dintre ei au refuzat să depună jurămîntul de credință față de statul român și astfel și-au pierdut posturile, au ajuns în neagră mizerie, unii dintre ei s-au sinucis, chiar. Mărturisesc că niciodată nu am uitat că fericirea națională românească a însemnat la acea oră de tranziție, pentru concetățenii noștri maghiari, o tragedie națională. Istoria nu te întreabă, nici măcar nu îți explică, ci te lasă doar să te obișnuiești." ori pe întreg cuprinsul Transilvaniei.

MONITORUL INTERN

■ Studenții se opun noii structuri a examenului de licență

Luni, Colegiul Ligii Studenților din Universitatea București a hotărît declanșarea unor acțiuni care să ducă la anularea Hotărîrii Guvernamentale în legătură cu susținerea examenului de licență la trei sau patru materii studiate pe parcursul facultății. Pentru început, s-a discutat posibilitatea blocării acestei hotărîri la nivelul consiliilor din facultăți, astfel încît, la întrunirea sa viitoare, Senatul Universității să nu o poată aproba. În momentul adoptării ei, această hotărîre se bucura și de sprijinul rectorului Universității București, dl. Emil Constantinescu, poziția actuală a domniei sale nefiind cunoscută.

■ Titlurile de proprietate din județul Vaslui vor fi eliberate în trei ani

În județul Vaslui, acțiunea de eliberare a titlurilor de proprietate asupra pămîntului se va încheia în circa 3 ani, după estimarea specialiștilor. Din totalul de 143.840 au fost înmînate titularilor 10.200. Cu cele care sînt completate în prezent se speră ca, pînă la sfîrșitul anului, numărul lor să treacă de 14.000. Pentru anul viitor se așteaptă să fie asigurate fondurile bănești pentru specialiștii care se ocupă de punerea în posesie, angajați la diverse unități de prestări de servicii.

■ De 1 Decembrie, Alba-Iulia este păzită cu strășnicie

Cu o zi înainte de începerea manifestărilor dedicate zilei de 1 Decembrie, străzile din centrul orașului Alba-Iulia erau patrulate de echipaje mixte formate din jandarmi, poliție, poliție militară și trupe anti-teroriste. La porțile vechii cetăți și de-a lungul zidurilor erau plasate lungi șiruri de soldați cu arme. Surse din cadrul Inspectoratului de Poliție al județului Alba au declarat că efectivul oficial al trupelor de protecție este de 1.400 de persoane.

■ A fost întreruptă apariția ziarului brașovean "Mesager"

Începînd cu data de 29 noiembrie, editarea ziarului sindicatelor brașovene "Mesager" a fost întreruptă de către Consiliul Împuterniciților Statului de la Tipografia "Tipocart". Decizia C.I.S. a avut ca motiv neplata datoriei de 20 milioane lei pe care ziarul o avea față de tipografie. Conducerea ziarului "Mesager" consideră însă că întreruperea apariției ziarului este una din încercările de a suprima presa de opoziție, datorită coincidenței acestui moment cu desfășurarea mitingului sindical ținut luni la Brașov.

"Neparticiparea Opoziției la sărbătoarea de la Alba-Iulia este un moft"

■ afirmă Mircea Druc, președintele Comitetului pentru Reîntregirea Națională

Întrebat de Mediafax dacă va participa la festivitatea de la Alba-Iulia, de 1 Decembrie, și care este opinia domniei sale în legătură cu neparticiparea Opoziției la Alba-Iulia, Mircea Druc, președintele Comitetului pentru Reîntregirea Națională a declarat: "Bineînțeles că voi participa la Sărbătoarea tuturor românilor, de la 1 Decembrie, organizată la Alba-Iulia. Pentru Ziua națională a românilor nu îți trebuie nici o invitație specială. Cred că neparticiparea Opoziției la Sărbătoarea de la Alba-Iulia este un moft". La întrebarea reporterului Mediafax despre poziția domniei sale privind neacordarea vizei Regelui Mihai pentru a veni de 1 Decembrie în România, dl. Druc a adăugat: "Dacă fostul rege venea în țară imediat după Revoluția din decembrie '89 și rămînea aici și nu la Versoix, alta era situația".

Parlamentarii nu și-au uitat rivalii politici nici la adunarea solemnă de ieri

■ grupurile parlamentare ale PNȚCD au părăsit sala în timp ce Leonida Lari își rostea alocuțiunea

Ieri, în palatul din Dealul Mitropoliei, a avut loc ședința comună a Parlamentului, dedicată Unirii de la 1918. La ședință au participat primul ministru, Nicolae Văcăroiu, alături de membri ai Guvernului, ai corpului diplomatic, delegația Republicii Moldova, lideri ai partidelor politice, reprezentanți ai instituțiilor centrale și ai cultelor. Ședința a fost deschisă de președintele Senatului, Oliviu Gherman, care a subliniat faptul că momentul de la 1 Decembrie 1918 a fost un "act al concordiei naționale". Aceeași idee a fost dezvoltată și de liderul P.S.D.R., Adrian Năstase, care a caracterizat Unirea prin "reconcilierea pe care o căutăm astăzi. Astfel, deși temperat, abținîndu-se de la a face referiri directe, președintele Camerei Deputaților a încercat să atribuie eșecul concordiei celor care nu au vrut să participe la manifestările de la Alba Iulia. Printr-un discurs plin de citate, versuri și partide istorice, liderul P.R.M., C.V. Tudor, s-a înscris alături de ceilalți vorbitori din coaliția parlamentară majoritară, strecurînd, însă, și o scurtă aluzie la "alunecarea spre anarhie a democrației".

Deși, în general, a avut aspectul unei lecții de istorie, prin evocarea a numeroase momente și personalități istorice, ședința riscă să nască conflicte diplomatice. Ambasadorul Ucrainei la București a părăsit sala, în urma discursului președintelui grupului parlamentar al Partidului Creștin Democrat din Moldova, Valentin Dolganiuc, care a afirmat că "independența Republicii Moldova este doar una: față de România și nu față de Rusia" și că în 1993 sîntem mai departe de Alba Iulia decît în august 1991". Discursul a declanșat o serie de urale ale participanților la ședință, aceștia ridicîndu-se în picioare, scandînd "Basarabia!"

Făcînd aluzie la antevorbitorii săi din partidele coaliției majoritare, Nicolae Cerveni (P.N.L.-C.D.) a afirmat că nu se poate vorbi de concordie atîta timp cît zilnic asistăm la declarații mincinoase, sforăitoare, și se încearcă doar cîștigarea de capital politic, prin evocarea momentelor istorice de glorie. Cei mai mulți politicieni gîndesc că ar fi mai cuminte să ne abținem de la orice pretenție teritorială. Atunci ce semnificație mai are sărbătorirea zilei de 1 Decembrie?", a întrebat retoric Ion Coja (P.A.R.). Aceeași întrebare și-a pus-o și Victor Ghica (P.L. '93): "La ce mai folosește cadrul festiv cînd ți-e foame și ți-e frig?"

Ședința a constituit pentru liderii U.D.M.R. un nou prilej de a aduce în atenție problema minorităților, citînd în sprijinul afirmațiilor sale o frază din acordul semnat la 1918 cu ocazia Unirii: "fiecare popor se va instrui în limba sa proprie și prin indivizi din rîndurile sale". Gheorghe Răducanu (Partidul Romilor) a amintit celor prezenți că "la Alba Iulia a fost un întreg taraf de lăutari..., iar din ăștia am făcut parte și noi, romii", astfel încît "vom merge cu toții la Alba Iulia".

Întreaga ședință a fost marcată de chemări la concordie și reconciliere, adresate Opoziției, chemări care nu și-au atins scopul, nefiind decît un mijloc de a blama Opoziția pentru neparticiparea la acest moment aniversar, cu atîtea conotații în istoria națională. **(Diana GHINDAR)**

Mecanicii de locomotivă au dat în judecată S.N.C.F.R.

Federația Sindicatelor Libere și Independente a Mecanicilor de Locomotivă a intentat proces Societății Naționale a Căilor Ferate Române. Federația solicită instanței amînarea contractelor colective de muncă încheiate pe 1993-1994, de către S.N.C.F.R., ca fiind ilegale (și care, după încheiere, nu au fost respectate). La înfățișarea din 30 noiembrie, consiliul juridic al S.N.C.F.R. a cerut instanței Judecătoriei sectorului 1 să respingă acțiunea Federației, pe motiv că aceasta nu are calitate procedurală pasivă, întrucît doar o parte din sindicatele C.F.R. au semnat contractele de muncă (pentru că sînt prea puțini cei care au făcut acest lucru, se consideră că nici nu s-au semnat contractele). Completul de judecată a amînat cauza, stabilind data de 11 ianuarie 1994 ca termen următor, timp în care părțile implicate în proces vor depune la dosar note în vederea sprijinirii acțiunii.

MONITORUL EXTERN

■ Yasser Arafat va vizita Anglia în decembrie

Reprezentanța O.E.P. din Londra a făcut cunoscut, luni, că președintele O.E.P., Yasser Arafat, va efectua în curînd o vizită în Marea Britanie, unde se va întîlni îndeosebi cu premierul John Major, informează A.F.P. Vizita ar urma să aibă loc în zilele de 14 și 15 decembrie a.c. Un reprezentant al Foreign Office-ului a refuzat să confirme informația, declarînd că nu intră în practica diplomației engleze să anunțe acest gen de vizite cu cîteva săptămîni înainte. Un purtător de cuvînt a confirmat, totuși, că Yasser Arafat este așteptat la Londra "înainte de sfîrșitul anului". În vederea vizitei, luni, pe clădirea reprezentanței O.E.P. din Londra a fost ridicat pentru prima dată drapelul, "un eveniment simbolic, ce marchează recunoașterea identității naționale palestiniene de către fosta putere mandatară a Palestinei".

■ Un înalt funcționar german al C.E.E. este acuzat de spionaj în favoarea R.D.G.

Un înalt funcționar de naționalitate germană al C.E.E. a fost arestat sîmbătă sub acuzația de spionaj în favoarea fostelor servicii de securitate est-germane (STASI), a anunțat luni purtătorul de cuvînt din Karlsruhe, citat de A.F.P. Potrivit sursei citate, acest înalt funcționar, o femeie al cărui nume nu a fost făcut public, a fost recrutat de STASI în 1983. Din octombrie 1985, în calitate de angajat al Diviziei tehnice din cadrul C.E.E., ea a transmis informații în Berlinul de Est pînă la sfîrșitul anului 1989. Surse ale guvernului german au indicat că STASI infiltrase sute de informatori la cele mai înalte nivele economice și politice din R.F.G. Numărul arestărilor s-a amplificat după ce Rusia a furnizat Germaniei copiile a peste 2.000 de dosare ale STASI.

■ Mărfurile false cauzează pierderi imense firmelor occidentale

Tot mai multe firme occidentale prestigioase, cum sînt "Adidas", "Lacoste", înregistrează pierderi de milioane de dolari din cauza mărfurilor false fabricate clandestin și vîndute în Europa de Est și Centrală, constată un studiu publicat în revista "Business Eastern Europe", citată de FRANCE PRESSE. Firmele respective au solicitat în mai multe cazuri despăgubiri de la "pirați", dar de cele mai multe ori preferă să cumpere stocurile de mărfuri false pentru a împiedica achiziționarea lor de către public.

■ Coreea de Nord predă rămășițele soldaților americani din războiul din Peninsula Coreea, de acum 40 de ani

Autoritățile nord-coreene au predat rămășițele a 33 de americani, care fuseseră dați dispăruți pe vremea războiului din Peninsula Coreea, în urmă cu 40 de ani. Ceremonia care a marcat acest eveniment a avut loc într-o localitate de la granița coreeană. Oficialitățile militare au precizat că este a șasea operațiune de acest fel.

OEP se pregătește să preia controlul în Fîșia Gaza

■ aceasta se va întîmpla peste două săptămîni

Două cotidiene palestiniene ce apar la Ierusalim au publicat luni anunțul Organizației pentru Eliberarea Palestinei, prin care aceasta îi avertizează pe cetățenii din Gaza și Ierihon că va prelua controlul asupra terenurilor evacuate de armata israeliană. Potrivit FRANCE PRESSE, OEP precizează că "nici un cetățean nu poate vinde, cumpăra sau modifica aceste terenuri, iar orice tranzacție referitoare la ele va fi considerat nul și neavenit". Potrivit acordului semnat în septembrie, la Washington, armata israeliană va începe retragerea din Gaza și Ierihon la 13 decembrie 1993 și o va continua pînă la 13 aprilie, anul viitor. La 13 iulie vor avea loc alegeri pentru desemnarea Consiliului autonomiei. Atunci, terenurile eliberate prin retragerea israelienilor vor intra sub jurisdicția OEP. În același timp, fracțiunea "Șoimii" din cadrul Mișcării Fatah (principala componentă a OEP) a anunțat că va relua "lupta armată împotriva militarilor israelieni", pe care o va continua "pînă la înlăturarea ocupației în Fîșia Gaza". În cadrul unei conferințe de presă organizate luni, la Khan Younes (Gaza), trei reprezentanți ai "Șoimilor", care au refuzat să-și dezvăluie identitatea și s-au prezentat în fața ziariștilor cu fețele acoperite, au afirmat că această decizie survine după "violarea" de către Israel a acordului de la Washington, prin asasinarea, duminică, a responsabilului palestinian Ahmed Khaled Abu Rich. Transferul puterii către autoritățile palestiniene continuă să stîrnească ostilitatea parlamentarilor israelieni de dreapta. O comisie a Knessetului a decis luni să propună ridicarea imunității parlamentare a lui Rehavam Zeevi, care a afirmat public că va trage asupra oricărui polițist palestinian care va încerca să-i ceară să se legitimieze. În semn de solidaritate cu "frații din Iudeea-Samaria", Zeevi s-a decis să se instaleze în colonia israeliană de la Qedumim, în Cisiordania ocupată. În opinia sa, această zonă aparține "pămînturilor strămoșești" și nu trebuie cedată palestinienilor. Zeevi, lider al formațiunii de extremă dreapta Moledet, este partizanul transferării palestinienilor către statele arabe.

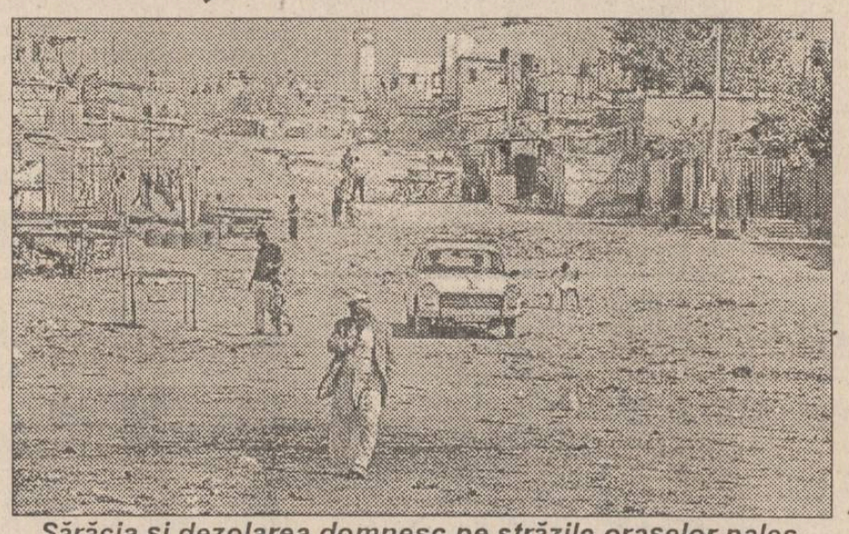

Sărăcia și dezolarea domnesc pe străzile orașelor palestiniene din provincia Gaza

Operațiune de exhumare a soldaților morți în Germania de est, la sfîrșitul celui de-al doilea război mondial

În Germania de est se desfășoară o acțiune delicată: exhumarea trupurilor celor care au luptat în crîncenele bătălii finale ale celui de-al doilea război mondial, în Europa Potrivit corespondentului C.N.N., soldații ruși fac săpături în zona unui deal din Germania, unde bunicii lor au luat parte, în aprilie 1945, la luptele ce s-au dat aici împotriva armatelor lui Hitler, aflate în retragere. Rușii și germanii participă astăzi împreună la această acțiune, menită a duce la găsirea rămășițelor celor morți în război. La 14 aprilie 1945, 13.000 de soldați germani s-au confruntat cu 40.000 de ruși, care încercau să ajungă la Berlin înaintea americanilor. Germani și sovietici au fost îngropați laolaltă, în gropi comune. Dușmani de moarte în timpul războiului, ei au devenit camarazi în neființă. Peste jumătate din cei deshumați au putut fi identificați, aducînd împăcare familiilor lor, care nu au știut nicicînd ce s-a întîmplat cu cei dispăruți.

Doi ruși au fost arestați în Elveția pentru contrabandă

Doi cetățeni ruși au fost reținuți pe un aeroport elvețian. Ei călătoreau în orașul Ensping, unde are loc o competiție sportivă. Controlul vamal a depistat în bagajele lor 3.500 de tablete și 270 de fiole conținînd steroizi anabolizanți - doping puternic. Cei doi rămîn arestați sub acuzația de contrabandă.

Familia lui Pablo Escobar s-a reîntors în Columbia

Familia traficantului de droguri Pablo Escobar s-a reîntors în Columbia, după ce i-a fost refuzată intrarea în Germania. La aeroportul din Bogota au fost luate puternice măsuri de securitate pentru ca cei patru să poată traversa aeroportul pentru a lua un avion spre orașul în care locuiesc, Medellin. Ministrul de interne columbian a declarat că va asigura protecția familiei care a încercat să se refugieze în Germania, după ce Biroul Procurorului General a retras gărzile de corp care le asigurau protecția. Corespondentul B.B.C. din Bogota susține că viețile membrilor familiei lui Pablo Escobar sînt amenințate de dușmanii acestuia. Guvernul columbian a negat faptul că încercarea familiei de a se refugia în Germania face parte dintr-o înțelegere care ar fi dus la predarea lui Pablo Escobar.

CAFEAUA DE DIMINEAȚĂ

Doamne, multe mai poate face poezia!

Aurel LEON

Ziarul "Românul" din Arad i-a cerut în 1910 părerea lui I.L. Caragiale despre poezie. De la Berlin, Caragiale îi răspunde: "Poezia cînd e poezie, nu cînd numai vrea să fie, oricît ar părea de inutilă unor filistini, își are înalta ei utilitate... Ea poate îmbărbăta omenirea la războiul contra răului și la cucerirea binelui; o poate consola de jertfele seculare întru căutarea mai binelui; o poate face să spere la mai departe biruințe; o poate face să zîmbească atunci cînd e doborîtă de osteneală; o poate face să-și țină capul în sus, spre cer cînd este mai adînc umilită, de bătăile naturii oarbe; o poate face a întrezări o clipă adevărul veșnic ce nu-i e dat să-l vază vreodată. Toate astea le poate face poezia fiindcă nu se înfățișează îmbătrînită din creștet pînă în călcîie în acest prestigiu mistic pe care nimeni nu l-a definit pînă acum, fiindcă este fiica luminii, într-un cuvînt, este frumoasă!"

Tocmai cînd scriam aceste rînduri, reproducînd autorizata poezie a lui nenea Iancu, îmi intră pe ușă Mihai Ursache. Să fim de acord că, dincolo de ceea ce ar fi putut arăta cartea lui de vizită, Mihai Ursache e poet și prin atitudinea lui de frondă în fața vieții cotidiene și, mai ales, prin operă. Cu Mihai am fost, de cînd am revenit acasă, în contradicție, nu l-am văzut nici ca director al Teatrului Național din Iași, unde a fost pus, nici ca lider politic, unde a fost propus. Iată de ce m-am bucurat că Mihai Ursache va scoate la editura "Moldova" un volum selectiv de versuri. Pe lîngă poezie, celelalte sînt fleacuri. Caragiale avea dreptate. De pildă, un amănunt: Mihai Ursache locuia pe lîngă mine, în Țicău, în căsuța bătrînească de pe strada Dochia. Plecînd în America, în căsuță a rămas mama poetului. Potrivit obiceiului pămîntului, de la Ceaușescu citire, casa a fost confiscată și bătrîna dată afară. Vezi că Neculai și Ilenuța apreciau numai poezia lui Adrian Păunescu, nu orice poezie!

Revenind acasă, Mihai cel sărbătorit ca dizident și-a găsit bătrîna oploșită undeva prin Tătărași. Casa i-a fost vîndută de Primărie. Acum locuiește legal în ea un cetățean cu cîini răi și cu niscaiva topoare la îndemînă. După revenirea lui Mihai la Iași, au venit televiziunea română și alte televiziuni să-l filmeze în

În imagine, poetul Ion Pillat la Paris

căsuța lui din Țicău pe care o pomenește în versurile sale. Cînd să se apropie de casa din Dochia, doar pentru filmare, s-au trezit cu sudalme și alte delicatesuri pe cap, încît n-au putut filma decît de la distanță și anume numai "fiica luminii", căci de casă nu s-au putut apropia. În schimb, poezia lui Mihai Ursache are succes la magistrați, deoarece o tîrăște pe bătrîna lui mamă, la cei 78 de ani, prin tribunal ca să-și recapete căsuța din Țicău și nu-i chip. "Ne face plăcere să vă mai vedem maestre, pretind magistrații și dau un nou termen. O să îngenunche casa de bătrînețe, Mihai o să-i scrie vreun epitaf, dar în mahalaua mea greu să se mai întoarcă.

Aceasta fiindcă e poet, că dacă era un bulibașă rezolva treaba în doar cinci minute. Ce înseamnă să ai pe umeri povara gloriei! Deși papa Topîrceanu avea dreptate: "una e să faci poezie ca dl. Ion Pillat și alta ca Gh. Topîrceanu din Nămăești!" Ion Pillat era moșier la Miorcani și deputat de Dorohoi în 1925, cînd Topîrceanu îi scrie:

Așa e, scumpul meu poet:
Eu, unul (cel cu geamantanul)
Nici n-ai idee cît regret
Că nu-s nepotul lui Brătianu.
Că-n vremurile astea crude,
Pe frigul ăsta, bunăoară
Cînd alții au atîtea rude
Eu n-am măcar o verișoară.
Confrate blînd întru Apollo
E grea condiția terestră
Cînd cînți ca greierașul solo
Și nu faci parte din orchestră.
Nu ți se pare-o nedreptate
Acum cînd s-a scumpit tutunul
Să ai doi unchi și jumătate
Iar eu să nu-mi găsesc nici unul?
Cu-nchipuirea ta subtilă
De visător parnasian
Cedează-mi mie pe Vintilă
Măcar de două ori pe an.
Să-ntrebe: ce mai faci, nepoate?
Eu să răspund cam fără rost:
- Fac bine, unchiule, cu toate
Dar cu finanțele stau prost!
Nu poți mata să-mi spui secretul
Să-mi dai un plan oricît de mic,
Ca să-mi consolidez bugetul
Prin mine însumi, din nimic?

Deci, Mihai, una e să faci poezie ca Pillat (în fotografie e la Paris cu familia) și alta ca Topîrceanu cu "Rămîi sănătoasă, cucoană"!

De pildă, în corespondența lui Ion Pillat se găsește o scrisoare din partea Marthei Bibescu, care, între altele, scrie: "Te rog să-ți amintești făgăduiala de a veni aici într-o seară, amîndoi, aducînd o valiză, și să rămîneți de sîmbătă pînă luni, pentru ca, în sfîrșit, Mogoșoaia să vă fie, prin somn și prin trezire, într-adevăr, dezvăluită. Îmi plac versurile dumitale și aștept să le dai suflare cu propria voce, pe cărări, de-a lungul trestiilor. Muzica lor se împerechează tainic cu această priveliște, care nu te așteaptă decît pe dumneata spre a-și spori cîntarea toamna aceasta".

Deci, pe deoparte, fiica luminii plimbîndu-se pe alei la castelul Mogoșoaia, iar pe de alta pretenția lui Topîrceanu față de trei institutori care i-au reprodus într-un manual școlar, fără aprobare, "Noapte de mai": "Să știți că nici poetul nu are flecuri la pantofi!"

În schimb are emisiuni la TV și succes la tribunal! ■

PUNCTE DE VEDERE

1 Decembrie
sau a te lupta cu amintirea incomodă a oamenilor mari

■ sofistul cu pretenții republicane nu se poate relaxa îndeajuns pentru a privi Istoria așa cum este ea

1. Avem din nou prilejul să constatăm că fiecărui eveniment istoric de oarecare importanță din calendarul național i se organizează aniversări. De mai multe ori pe an se înalță tribune, se declamă, se scriu grăbit ode și poeme militante, se cîntă cu patos, astfel ca tu, om de bun simț, să vezi cît de tare se umflă piepturile patrioților de vîrstă nouă. Dintre ei, răsfățați de grațiile dubioase ale puterii, se ridică unul care-și sumețește obrazul și, împrumutînd licențele stilistice ale vremii din urmă, se-agață de mintea ta ca să-ți explice lucruri știute și înțelese la timp. Te-ntrebi apoi, intrigat de turnura grotescă a banchetului politic, la ce poate folosi risipa de timp și nervi, revărsarea nelimitată de banalități, tot atîtea reflexe ale prostiei nesancționate cum se cuvine în școala primară. Pesemne, te-ncrunți și cauți cu privirea pe cineva cu mintea întreagă care să-l apuce de rever pe saltimbanc și să-i dea sfînta (și uitata) lecție de purtare în piața publică.

Iată că și 1 Decembrie este amenințat de boala grea a sărbătorilor naționale. Peste simbolul sacru al evenimentului se revarsă anual efluvii de aiureli patriotarde, debitate cu gura încleiată în pasta amorfă a demagogiei.

Cîtă fățărnicie în discursul parvenitilor! Un calendar atoateprimitor îngăduie oratorului de cafenea să se afișeze obraznic, în văzul nostru, de pe estrada ridicată special pentru familia sa politică. Prinși în plasa obișnuințelor cîmpenești de la 23 august, guvernanți și deștepți de toată mîna se prind în hora penibilă a unei sărbători transformate în afișier electoral. Sîntem poftiți la bacanalele purtătorilor de tavă, doar-doar vom pricepe că locul nostru este printre ei, ca membri ai tribului valeților. O singură zi pe an, doar una, rămîne aleșilor pentru a-și țipa strident delicatețile sufletești de care i-a lipsit natura. Și toate acestea, poftiri transformate în invective, minciuni aurite și lingușiri, le vom auzi îngrămădite în litaniile coborîte de la înălțimea intelectuală a dicționarelor enciclopedice. Atîta veselie fadă, ocazie de îmbrățișări calpe primprejurul paharelor, atîta lipsă de respect pentru trecutul care, vai!, nu ne aparține nicicum, sînt greu de închipuit altundeva.

2. Una din notele discursului oficial în preajma lui 1 Decembrie este ignorarea voită a semnificației depline a evenimentului. Complexe de parveniți îi împiedică pe zilierii puterii să înțeleagă măsura simbolică, adevărată, a Unirii. Cincizeci de ani de festivism muncitoresc-țărănesc au golit, în mintea multora, "data" de esența ei profund umană, izbutind să pervertească tradiția autorilor Istoriei pînă acolo încît 1 Decembrie să existe în sine, departe de semnatarii legitimi ai întregirii. Ca și cum așezarea granițelor ar fi survenit grație unui obscur complot al circumstanțelor, omul de rînd s-a obișnuit să privească în trecut ca într-o diorama de expoziție geologică, unde oamenii nu au loc printre obiecte. O asemenea optică a dăunat enorm, fiindcă a restrîns orizontul simțirii și a obligat la compromisul aniversărilor de mahala. Pe de altă parte, depersonalizarea evenimentului scutește contemporanii noștri de comparații dezavantajoase și-i recomandă ca urmași necontestați ai generației Unirii. Și ei sînt, într-adevăr, coborîtori din personalitățile începutului de secol, însă între parantezele genealogice ale bastardului.

Anul de grație 1918 a trăit în conștiința românilor prin intermediul unui mit. Prea mulți erau acei care participaseră la realizarea Unirii și, de aceea, congenerii au preferat un termen mediu, un numitor comun în ordinea simbolică a evenimentelor: Regele. Marele război ridică "noua aristocrație a luptei pentru patrie", scria Nicolae Iorga în 1916, iar întîistătătorul noii vîrste morale se cuvenea să fie cel care luase decizia hotărîtoare a beligeranței. Persoana regală nu era obiectul adulației nemotivate, ci reprezentantul legitim al unei experiențe istorice monumentale. Prin el, supranumit Întregitorul, se împlineau aspirațiile convergente ale tuturor participanților la lupta națională, indiferent de apartenența politică sau de generația culturală. Ferdinand, căci despre el este vorba, va fi fost "omul care ne trebuie", corolarul uman al împlinirii naționale. Scria Nicolae Iorga în "Memoriile" sale: "13-14 Novembre 1918 (...) Copii și tineri în genunchi s-au rugat înaintea Palatului Regal. Popularitatea o au Regele și Regina; politica de orice fel nu prinde". Personaj fabulos, Ferdinand denumea o epocă și-și descria sfetnicii printr-o expresie remarcabilă: "apostolatul Marii Uniri". Tocmai această apropiere de imaginea cristică mărturisește calitatea morală a celor chemați să modeleze Istoria în profitul națiunii. Pe de altă parte, circumscrie traiectul atitudinii Regelui față de angajarea în luptă: spre deosebire de unchiul său, Carol I, s-a decis să rupă alianțe ce-i erau motivate și prin descendență, și prin intenție politică. Acceptînd să fie cel Loial, a preferat să rămînă monarh peste români și nu omul compromisului impus de angajamentele precedente.

Chiar dacă viitorimea simplifică trecutul și extrage numai esențele considerate ca definitive, eterne și inerente spiritului național, nu figura regală trebuie supusă reducerii, ci mai curînd umbrele minore ale oamenilor politici. Încă din anii '30, perioada cînd Ferdinand fusese rege, avea privilegiul vîrstei clasice, iar gestul recuperator al lui Ion Antonescu se revendica de la aceeași conduită inflexibilă din timpul primei conflagrații. A fost însă suficientă ultima jumătate de veac pentru a surpa un mit necesar, care întreținea speranțe și consacra instituția fundamentală a națiunii între valorile etice supreme ale românilor.

Paradoxal, dar definitoriu prin condiția sofistului cu pretenții republicane, este faptul că nu se poate relaxa îndeajuns pentru a primi Istoria așa cum este ea. Poate nu numai absența unei decențe elementare îl determină să facă paradă de simțăminte naționale inexistente, dar și incapacitatea funciară de a înțelege că este un rest al aceleiași democratice memorii comune în care au loc și gîngăniile, și uriașii. El va continua să se lupte cu amintirea incomodă a oamenilor mari, urmînd să dispară învins de perenitatea unei efigii regale. **(Mihai-Răzvan UNGUREANU)**

Protest al studenților Facultății de Istorie

Studenții Facultății de Istorie sînt surprinși și indignați de hotărîrea Guvernului României nr. 283/1993, prin care se dictează în mod arbitrar noua procedură referitoare la finalizarea studiilor pentru învățămîntul superior.

Avînd în vedere faptul că Senatul Universității, care s-a transformat într-un simplu purtător de cuvînt al Ministerului Învățămîntului, neținînd cont de drepturile studenților de a fi informați și consultați în timp util asupra hotărîrilor guvernamentale ce-i vizează în mod direct, declarăm grevă pe termen nelimitat, solicitînd următoarele revendicări:

1. Abrogarea **"științificei"** decizii, prin care se stabilește **metodologia-cadru** referitoare la organizarea examenului de licență. Guvernul României a rezolvat toate problemele majore care există în societatea românească, iar ca un corolar la toate acestea, ne silește să-i acceptăm astăzi ultima **"indicație prețioasă"** cu caracter de lege.

2. Reacordarea dreptului de veto al reprezentanților studenților în Senat, cîștigat după Revoluție, suspendat în mod samavolnic, sfidînd orice normă de drept.

3. Respectarea atît "de jure" cît și "de facto" a autonomiei universitare, încălcată din nou prin promulgarea hotărîrii susmenționate.

4. Revizuirea criteriului de acordare a burselor: acestea să se atribuie în funcție de merit, revenindu-se la sistemul de acordare a burselor practicat în anul univ. 1991-1992, iar indexarea să fie direct proporțională cu inflația, pentru a se asigura condițiile de minimă subzistență.

5. **Pornind de la constatarea că fondurile alocate de guvern Ministerului Învățămîntului sînt nejustificat de reduse,** cerem reevaluarea acestor sume și acordarea lor într-un procent care să satisfacă cerințele unui învățămînt superior de calitate.

6. Protestăm împotriva creșterii aberante a cifrei de școlarizare, hotărîtă de Ministerul Învățămîntului și nu de Consiliile profesorale ale facultăților care cunosc cel mai bine posibilitățile de școlarizare și cazare necesare desfășurării în bune condițiuni a procesului de învățămînt. **"Învățămîntul superior nu este școală profesională."**

7. Solicităm acordarea de reduceri substanțiale (50%) în orice perioadă a anului și pe orice traseu, pentru mijloacele de transport auto și feroviar.

8. Cerem respectarea celor mai elementare condiții de supraviețuire în căminele studențești (apă, curent electric, căldură). Cerem, de asemenea, subvenționarea corespunzătoare de la bugetul statului a cantinelor studențești.

9. Facem apel vehement forurilor în drept în vederea urgentării dezbaterii și aprobării unei legi a învățămîntului care să răspundă exigențelor învățămîntului românesc actual.

10. În virtutea celor enunțate mai sus, cerem și așteptăm sprijinul tuturor studenților, al profesorilor noștri, al tuturor celor care simt și gîndesc românește.

A venit timpul să terminăm ce-am început în Decembrie '89. Acum, simbolul Marii Uniri să ne fie îndemn, nu piedică.

Studenții sînt din nou încolțiți

Învățămîntul superior - între stalinism și tarabă

Noul an universitar a reprezentat un șoc pentru studenții universităților de stat din România. Cu pași mărunți, dar hotărîți, le-au fost suspendate toate drepturile ce le-au fost acordate după revoluție. După ce anul trecut le-a fost suspendat dreptul la călătorie pe C.F.R. cu tarife reduse și li s-au micșorat șansele de a obține burse, anul acesta au fost pregătite o serie de "surprize" de ultimă oră. S-a introdus un nou sistem de acordare a burselor menit a plimba la nesfîrșit studenții între decanatele facultăților și părinți cărora li s-au cerut nenumărate adeverințe de salarizare pe care să fie înscrise denumiri care de care mai complicate. A urmat, la unele universități, introducerea discretă a prezenței obligatorii la cursuri și seminarii ce i-a adus pe studenți din nou în plină eră stalinistă și nu mai au șansa, măcar ipotetică, de a urma cursurile a două facultăți. În sfîrșit, dar nu în ultimul rînd, în utimele săptămîni a fost anunțată, în baza H.G. nr.2931/1993, și susținerea de către studenții anilor terminali, a trei examene suplimentare la examenul de licență, ce micșorează bugetul de timp al studenților.

Această ultimă măsură se pare că a umplut paharul răbdării studenților care au început să protesteze fiecare în felul lor. Astfel, Universitățile de Medicină "Grigore T. Popa" și "Al.I. Cuza" au organizat mitinguri de protest la care, într-un sfîrșit, s-au adăugat și studenții Universității Tehnice "Gh. Asachi". Aceștia din urmă au întîrziat cu protestul lor întrucît inițial au fost îndrumați de profesori să prefere calea oficială a depunerii unor memorii la Rectoratul Universității.

Cauzele acestor măsuri drastice se pare că sînt două. Cazul celor trei examene din anii terminali este o încercare de oficializare discretă a universităților particulare cărora li s-a oferit șansa de a acorda studenților ce le absolvă obținerea unei diplome recunoscute de Ministerul Învățămîntului. Cum marea majoritate a universităților particulare au facultăți cu profil umanist sau medicină, se pare că această măsură a fost aplicată și universităților tehnice, doar așa, pentru a fi cu toții în rîndul lumii...

Cea de-a doua grupă de măsuri privind prezența obligatorie la cursuri și seminarii, a fost adoptată doar din dorința unor conducători din Ministerul Învățămîntului de a reveni la "starea de normalitate" impusă de învățămîntul universitar în perioada stalinistă cînd s-a dorit ca studenții să vină la cursuri asemenea muncitorilor care se prezintă la program. Se elimină astfel orice încercare de frecventare a cursurilor mai multor facultăți.

Cît despre preconizata reformă prevăzută de proiectul Legii Învățămîntului, aceasta nu se va produce atîta timp cît se va schimba doar modul de fragmentare a perioadelor de studiu și nu modul în care se desfășoară procesul de învățămînt (nu se oferă o blibliografie corespunzătoare studenților, nu se oferă posibilitatea accesului acestora la cercetare). Vom fi, în continuare, într-un bazar oriental în care la tarabe se oferă produse de consignație dar și vechituri socialiste puse toate sub o firmă de învățămînt superior modern. **(Adrian OCHEAN)**

Din scrisorile, telefoanele și audiențele zilei

■ Locul tragediei umane

D-nii Gabi Iosipescu și Bogdan Baghiu, Iași. O profesoară de tehnologie a fost investită să conducă Centrul școlar nr. 2 Iași - unitate de școlarizare a tinerilor handicapați. Este o persoană foarte competentă la orice clasă de informatică, dar nu pentru pregătirea handicapaților - unde pregătirea psihologică are prioritate. Drept rezultat, Centrul școlar nr. 2 Iași este astăzi locul unde se consumă o tragedie umană, unde este foarte greu să pătrunzi fără aprobarea conducerii.

La o vizită făcută pe cale oficială totul o să vi se pară frumos, neașteptat de frumos. Dar înăuntrul acestei frumusețe aparente - grădină, alei curate, ordine în școală etc., se ascunde altceva. Există acolo copiii educatorilor. Mai "inteligenți", mai adaptabili, dominîndu-i pe ceilalți și privindu-i de sus. Ei nu se consideră ca ceilalți din această instituție și-i disprețuiesc. Să ieși din instituție îți trebuie bilet de voie de la conducere. Ștampilat. Gardurile sînt foarte înalte și prevăzute cu sîrmă ghimpată. Seara la garduri se adună băieți și fete care ar vrea să vorbească, să se bucure reciproc de prietenie. Dar cum? Sîrma ghimpată este între ei și nu va dispărea niciodată. Mai nou. În ultimul timp la garduri au apărut cîinii. Rezultatul acestor măsuri? Lesbianismul în instituție și apariția demenței.

Organele de specialitate ar trebui să studieze aceste probleme și să ia măsurile necesare.

■ Încasări de două ori la telefoane

Dl. Constantin Popa, str. Horia nr. 5, tel. 110546, în luna aprilie 1993 a achitat factura la telefon în valoare de 950 lei, dar în luna mai suma respectivă s-a repetat pe factură ca restanță din luna aprilie.

După șase luni de mers la Oficiul din str. Lăpușneanu nimeni nu-i poate răspunde cititorului nostru de ce a plătit suma de 950 lei de două ori. Astăzi banii respectivi nu mai reprezintă mare lucru, dar îl deranjează atitudinea unor angajați ai Telecom vis-a-vis de abonați, de solicitările și necazurile lor. Mai poate fi scăzută ori compensată valoarea? Dl. Popa știe că nervii măcinați și timpul pierdut cu drumurile nu-i mai compensează nimeni.

■ Duminică dimineața, numai în izmănuțe, în Piața Chirilă

D-na Eleonora Tașcă, Tătărași, str. P. Ispirescu nr. 25, ne-a informat că duminică, 28 noiembrie, pe la orele 9,00 dimineața, cînd lumea ocupată cu treburile se îndrepta fie spre piață, fie spre sfînta biserică, în Piața Chirilă, lîngă un chioșc, încă mai vegeta un personaj straniu fără încălțăminte, fără haine pe el, numai în izmănuțe, întovărășindu-se cu... tremurul și gerul toamnei prea cătrănite - devenită, prea de timpuriu, iarnă veritabilă.

Probăluindu-l la circa 50 de ani, d-na Tașcă a conchis înțelept: există în economia tranziției tot felul de bufete cu program non-stop, dar cînd omul împlinește o vîrstă e bine ca la o anumită oră a serii să se retragă acasă. Altfel, riscă să rămînă în piață numai în izmănuțe și cu posibilitatea ca multă vreme el și familia să aibă drept preocupare de bază oblojirea reumatismelor, a degerăturilor iernii.

Am reținut că persoana, în costumație lejeră și cu degerături, luată din Piața Chirilă de către o mașină purtătoare a semnului crucii de culoare roșie, se numește Ion Aionsoaie. Să știe familia pe unde îi umblă întîrziatul?

■ Pentru redarea vederii puteți apela la telefon 173534

D-nei Mărioara Ciobanu, str. Vasile Lupu nr. 130, bl. A 21, tr. II, et. 5, ap. 12, d-lui Mircea Popovici, str. Decebal nr. 32, bl. B7, sc. B, et. 3, ap. 15 și altor interesați care ne-au contactat telefonic: bioenergeticianul care a redat vederea d-nei Valentina Gîrlea, care orbise acum 35 de ani - despre care s-a scris în "Monitorul" de vineri, 26 noiembrie 1993 - se numește Eugeniu Rădulescu care și-a deschis cabinet particular și poate fi solicitat prin serviciul de secretariat la telefon 173534, care organizează programările.

Pentru cazurile de urgență telefonați și la "Monitorul" la 172557, solicitînd-o pe colega Adina Scutelnicu, care vă poate oferi date suplimentare. **(Ion N. OPREA)**

Cărți care încă ne pun pe gînduri

Filip Teodorescu: "Un risc asumat"

■ Dacă nu ar fi fost sprijinit de Occident, Ceaușescu pica mai devreme cu 10-15 ani, afirmă autorul

Deși apărută în 1992, cartea lui Filip Teodorescu - "Un risc asumat" - merită, încă, două-trei cuvinte. Despre această carte s-a scris în presa noastră extrem de puțin și numai de rău. Toți acei care au pomenit-o și-au exprimat regretul că Filip Teodorescu nu face dezvăluiri fulminante, că nu afirmă nimic șocant despre Revoluție, despre Ceaușescu, despre Iliescu ori despre Virgil Măgureanu. Luîndu-mă după acești atît de dezamăgiți comentatori,, nu mi-am mai cumpărat cartea și, deci, nici n-am răsfoit-o pînă zilele trecute. Răsfoind-o și apoi citind-o cu atenție, am descoperit lucruri mai mult decît interesante. Interesante sînt doar două capitole - primul și ultimul - din cele șase cîte are în total. În rest, în capitolele 2, 3, 4 și 5 sînt lungi descrieri ale închisorilor postcomuniste românești, ale morții generalului Emil Macri și ale dosarului complet al colonelului Filip Teodorescu - dosar plin cu tot felul de neinteresante justificări și dări de seamă. Dar capitolele 1 și 6 merită toți banii dați pe carte. În primul, intitulat "Condițiile exploziei (context european și internațional)", se afirmă că "o cauză a începutului declinului nostru economic, cu repercursiuni directe asupra socialului și politicului, cauză asupra căreia nimeni nu s-a oprit suficient, a fost acțiunea de trădare a generalului Mihai Pacepa și fuga lui în Occident, în vara anului 1978". Trebuie să recunoaștem că nu am fi crezut că acest "caz Pacepa" a putut dezechilibra România economic și politic în asemenea măsură. Nici nu știi dacă să te superi sau să-i fii recunoscător lui Pacepa. Tot în acest capitol Tudor Postelnicu este aspru criticat pentru că a trecut, din nepricepere, în conservare cvasitotalitatea structurilor externe de spionaj.

Aflăm cu stupoare că, prin retragerea ofițerilor de informații, Ministerul Comerțuiui Exterior a rămas fără cadre de conducere și fără lucrători - cheie la direcții. Iată o altă declarație a lui Filip Teodorescu, nu chiar de tot banală : "Dacă nu ar fi fost sprijinit în principal de Occident, am convingerea că înlăturarea lui Nicolae Ceaușescu, nu prin violență, s-ar fi produs chiar anterior anilor '80". Tot în primul capitol este discutat modul în care disidenții români erau sprijiniți din străinătate. Apoi, aflăm că, în privința spionilor descoperiți, Ceaușescu era foarte timid și că celebrul Ioan Ursu - adjunctul savantei - deși depistat ca vîndut agenturilor străine, a fost lăsat în postul său în continuare. Ciudat, nu? Urmărind un important spion occidental, Filip Teodorescu află în octombrie 1989 că 25 decembrie 1989 este data certă stabilită pentru înlăturarea lui Ceaușescu. Tot atunci, Silviu Brucan - pe care Elena Ceaușescu îl ura teribil - este pus în gardă de britanici ca în preajma Crăciunului să părăsească Bucureștiul. Raportînd acestea generalului Vlad, colonelul Teodorescu are impresia că nu i-a spus șefului său nimic nou. Din ce în ce mai palpitant. Numai că de aici încep plictisitoarele și știutele descrieri ale procesului "lotului Timișoara".

În capitolul 6, însă, Filip Teodorescu vorbește despre Securitate. Oricît de puțin, ceva-ceva tot trebuie să spună aici. Iar pentru cei mai mulți dintre cititori acest puțin este foarte mult. Oricum, Filip Teodorescu afirmă că, în toată țara, în decembrie '89 nu a existat "măcar un singur caz de ofițer de securitate care să iasă în stradă și să folosească armamentul împotriva manifestanților". La pagina 254 se spune că în ultimii 15-20 de ani K.G.B. nu a găsit audiență la Securitate, în vreme ce agenții occidentali au reușit să facă destule breșe și că evenimentele din decembrie au fost scoase de sub mîna rușilor și trecute sub comandament occidental. **(Dorin POPA)**

H.C. Aura

Familia Pascal amenință

Nici nu mă instalasem bine la birou pentru a consemna ce am mai aflat nou de prin sportul ieșean cînd am fost anunțat că am o legătură telefonică de afară, solicitantul fiind dl. Adrian Pascal. La telefon era însă soția multimilionarului ieșean, d-na Coralia Pascal, care probabil deranjată de faptul că presa ieșeană și centrală (Evenimentul Zilei) a menționat despre greva handbalistelor de la Aura, a început să țipe folosind cuvinte ce nu prea au loc în vocabularul unei adevărate doamne. Un singur lucru nu știe d-na Pascal, că redacția cotidianului "Monitorul" dispune de o centrală telefonică prevăzută cu un sistem de interfonie și că vocea domniei-sale a rămas înregistrată pe bandă magnetică. De altfel, nici nu înțeleg motivul supărării, pentru că, după cîte știu eu, d-na Coralia Pascal este președinta clubului Aura și cea care trebuie să plătească handbalistele și nu vreun redactor de la "Monitorul". Și, uite așa, de la a ne spune pe numele mic, cum mi-a sugerat odată dl. Adrian Pascal, am ajuns să fiu amenințat, cum a făcut-o luni în plenul ședinței ținute la sediul firmei, spunînd printre altele, "că-mi va arăta el!". Lucrul de altfel deja pus în aplicare cu ajutorul "condeielor" unor confrați în ale gazetăriei.

(L. CĂNĂNĂU)

Coralia Pascal, președinta clubului H.C. AURA Iași

C.M. handbal feminin

La jumătatea întrecerii

Înaintea începerii grupelor semifinale ale Campionatului Mondial de handbal feminin, în cele 4 grupe preliminarii s-au disputat 24 de meciuri încheiate cu următoarele rezultate:

Grupa A: Norvegia - Ungaria 18-15; Polonia - Spania 20-19; Ungaria - Polonia 25-25; Norvegia - Spania 20-16; Norvegia - Polonia 23-16; Ungaria - Spania 22-18.

Clasament:

1. NORVEGIA	3	3	0	0	61-47 6
2. UNGARIA	3	1	1	1	62-61 3
3. POLONIA	3	1	1	1	61-67 3
4. Spania	3	0	0	3	52-62 0

Grupa B: Danemarca - Lituania 25-23; Rusia - Coreea de Sud 28-25; Danemarca - Coreea de Sud 29-25; Rusia - Lituania 26-19; Danemarca - Rusia 24-21; Coreea de Sud - Lituania 26-24.

Clasament:

1. DANEMARCA	3	3	0	0	78-69 6
2. RUSIA	3	2	0	1	75-68 4
3. COREEA S.	3	1	0	2	76-81 2
4. Lituania	3	0	0	3	66-77 0

Grupa C: România - Angola 26-16; Germania - Suedia 17-15; Suedia - România 20-17; Germania - Angola 30-8; România - Germania 24-21; Suedia - Angola 26-19.

Clasament:

1. GERMANIA	3	2	0	1	68-47 4
2. ROMÂNIA	3	2	0	1	67-57 4
3. SUEDIA	3	2	0	1	61-53 4
4. Angola	3	0	0	3	43-82 0

Grupa D: R.C.S. - Austria 16-13; SUA - China 27-26; Austria - SUA 27-11; R.C.S. - China 26-20; R.C.S. - SUA 23-20; Austria - China 26-21.

Clasament:

1. R.C.S.	3	3	0	0	65-53 6
2. AUSTRIA	3	2	0	1	66-48 4
3. SUA	3	1	0	2	58-76 2
4. China	3	0	0	3	67-79 0

Clasamentele grupelor semifinale înaintea disputării ultimelor trei etape.

Grupa A-B:

1. Norvegia	2	2	0	0	41-31 4
2. Danemarca	2	2	0	0	53-46 4
3. Rusia	2	1	0	1	49-49 2
4. Ungaria	2	0	1	1	40-43 1
5. Polonia	2	0	1	1	41-48 1
6. Coreea S.	2	0	0	2	50-57 0

Grupa C-D:

1. Cehia-Slovacia	2	2	0	0	39-33 4
2. Austria	2	1	0	1	40-27 2
3. Suedia	2	1	0	1	35-34 2
4. România	2	1	0	1	41-41 2
5. Germania	2	1	0	1	38-39 2
6. SUA	2	0	0	2	31-50 0

Golgota diviziei B

Un arbitru de centru făcut K.O. la Miercurea Ciuc

■ *... deși a fluierat finalul partidei cu 10 minute mai tîrziu, la scorul de 0-0*

La Miercurea Ciuc s-a disputat în cadrul etapei a 18-a a diviziei B, meciul dintre echipa locală Rapid și C.F.R. Pașcani. Păscănenii au obținut un rezultat de egalitate (0-0), în urma unui meci curat, dominat de gazde și punctat de contraatacurile tăioase ale lui Tănase și Rîznic. Exasperați de neputința gazdelor, arbitrul Laurențiu Mihăilescu prelungește nepermis de mult meciul. Și l-ar fi prelungit mult și bine, dacă un jucător al gazdelor nu i-ar fi aplicat nitam-nisam centralului bucureștean o directă în plină figură, făcîndu-l K.O.! Amintindu-și de proverbul "pe cine nu lași să moară nu te lasă să trăiești", cavalerul fluierului se ridică și fluieră sfîrșitul meciului. Era... minutul 100!

(Codru VULPAȘIN)

Sport-Fan-Club

Realități și perspective la Baza Hipică

■ *"Dacă iubești animalele, te apropii de divinitate"*

Invitații presei sportive ieșene la ediția 39 a Sport-Fan-Clubului au fost reprezentanții sportului hipic și participanții la turneul de box "Centura Moldovei". Din partea celor implicați în destinele călăriei ieșene au venit: d-na Daniela Stratan, președinta societății F.R.D. (Franco-Româno de Dezvoltare), dl. Florin Popovici, președintele C.S.M. Iași, d-na Gioconda Pînzaru (cea mai veche antrenoare a Centrului hipic ieșean), antrenorii-sportivi Viorel Cojocariu și Petre Moroșanu, medicul veterinar dr. Alexandru Vasiliu și sportivii Daniela Stimeriu, Cătălin Cozmici și Ciprian Ailiesei.

Președintele C.S.M., dl. Popovici, a fost laconic referindu-se la caracterul salutar al colaborării cu F.R.D., deoarece, "în noile condiții, întreținerea bazei era prea costisitoare pentru un club sportiv. Colaborarea cu F.R.D. va viza îmbunătățirea efectivelor de cai în următorii ani fără a se neglija creșterea unei noi generații de sportivi de performanță."

Problemele concrete ale Bazei hipice au fost evidențiate de d-na Daniela Stratan, probleme în general expuse pe larg și în articolele apărute în cotidianul "Monitorul": achiziționarea unor exemplare cabaline de rasă, amenajarea boxelor, refacerea instalației electrice, mărirea efectivului de tehnicieni, participarea la competiții și, nu în ultimul rînd, asigurarea hranei animalelor.

12 milioane de lei au fost investiți de către F.R.D. pînă acum, dar "amenajarea bazei conform intențiilor noastre solicită minimum 200 milioane!".

Care sînt aceste intenții? Organizarea în mai 1994 a Cupei Volvo la Iași, dormitoare pentru sportivi, ample acțiuni de selecție, realizarea izolației fonice și în perspectivă crearea unui centru complet de agrement, în special pentru copii. "Baza hipică ieșeană se bucură de un cadru natural excepțional, singurele necazuri în acest sens constituind apropierea de FORTUS (care își refulează reziduurile pe teritoriul bazei) și de linia ferată (de aici necesitatea izolării fonice). Am făcut această investiție pentru sportul ieșean. Există și altfel de investiții, nu neapărat aducătoare de cîștig pecuniar. Iar tot ce va produce baza va fi în propriul folos. În sfîrșit, dar nu în ultimul rînd, am făcut acest lucru din dragoste pentru animale, pentru că cine iubește animalele, se apropie de divinitate", a mai spus d-na Stratan.

D-na Gioconda Pînzaru a prezentat rezultatele notabile ale sportivilor C.S.M. - F.R.D. la Craiova, Piatra Neamț (Cupa Volvo) și Sibiu (C. Cozmici, Daniela Stimeriu, V. Cojocariu) și a adus mulțumiri d-nei Stratan pentru că "a fost o mană cerească pentru noi! Clubul a făcut eforturi deosebite, în limita posibilităților, dar fără ajutorul F.R.D., O.J.T.S. ne desființa!".

La capitolul box, Sport-Fan-Club a devenit un fel de parlament mai dihai decît cel din dealul Mitropoliei. Dar despre aceasta, în numărul nostru de mîine! **(G.I. NICOLAE)**

TELEX INTERNAȚIONAL

■ De la schi la automobilism...

Karl Freshner, antrenorul echipei de schi alpin a Austriei, cu care a cucerit 29 de medalii la Jocurile Olimpice și Campionatele Mondiale, a devenit consilierul celor doi piloți ai echipei elveține de Formula I Sauber. Patronul echipei Sauber a declarat că Freshner va trebui să îmbunătățească pregătirea fizică și psihică a celor doi piloți Karl Wendlinger și Heinz Harald Frentzen. Cele mai bune performanțe ale echipei elveține în sezonul trecut au fost două locuri 4.

■ Formula I și ecologiștii

Marele Premiu automobilistic de Formula I al Argentinei, prima probă a Campionatului Mondial prevăzut în principiu să se desfășoare la 20 martie 1994, a fost amînat, a anunțat directorul concursului Luis Ruzzi. Această hotărîre a fost luată de comun acord cu președintele Asociației Constructorilor de F1 (FOCA), britanicul Bernie Ecclestone. Pentru a înfrînge opoziția ecologiștilor, care protestau împotriva desfășurării cursei pe străzile capitalei argentiniene, a fost nevoie de intervenția președintelui Republicii, dl. Carlos Menem, care printr-un decret a autorizat desfășurarea competiției pe un traseu urban în parcul Palermo, pe o lungime de aproximativ 4,5 km. Deci, concursul va avea loc, dar spre sfîrșitul sezonului, mai precis, între Marele Premiu al Portugaliei (25 septembrie) și cel al Japoniei (6 noiembrie), a ținut să precizeze dl. Ruzzi.

■ La agățat...

Unul dintre mecanicii echipei Marii Britanii "Tour de l'Avenir" a avut, pe parcursul desfășurării ei, o îndeletnicire la mai puțin obișnuită. El "agăța" din mașină toate "traistele" aruncate de competitori pe marginea drumului, după ce acestea erau golite de conținut (sucuri, ciocolată etc.). Ingeniosul englez a colecționat astfel peste 100 de... mici amintiri, pe care a declarat că le va oferi cadou prietenilor la întoarcerea acasă. "Suvenirurile vor fi apreciate de prieteni, mai ales că pe ele este imprimată emblema Turului Franței.

Prin fax de la Paris

Români în Hexagon

● Iulia Negură a reușit un onorant loc 4 în crosul de la Bolbec (Franța), cîștigat de K. McKierman (Irlanda), în fața campioanei mondiale Albertina Dias (Portugalia). Crosul face parte din circuitul I.A.A.F. La masculin, marocanul Boulami s-a impus la sprint în fața kenyanului E. Bitok ● La rugby în XIII, Saint Gaudens-Lezignan 18-11, în grupa A. La Saint Gaudens evoluează fostul ieșean Chirilă, alături de alt român Marcu. Ambii au evoluat tot meciul, nici unul evidențiat ● Dumitraș (Pau) a evoluat și el ca titular în partida Bourgoin - Pau 16-10. Nici el nu a fost evidențiat. Auch a cîștigat partida cu Mont-de-Marsan, 44-6, dar Ciorăscu nu a fost în teren ● În Campionatul de handbal masculin, Venissieux - Strasbourg 27-22 și Villeurbanne - Selestat 28-25, dar nici Prisăcaru, nici Mocanu nu au jucat la echipele lor. Mai sînt două etape din turul II și Villeurbanne, echipa lui Mocanu are șanse de a evolua în prima grupă valorică. Strasbourg, echipa lui Prisăcaru, va rămîne sigur în cea de a doua ● Volebaliștii Dascălu (St. Etienne) și Pițigoi (Grenoble) au avut pauză, campionatul fiind întrerupt pentru ca echipa Franței să rateze ultimul loc calificativ pentru C.M., fiind învinsă în meciul decisiv de Canada, cu 3-1 în turneul de la Tunis.

(G. ANGHEL)

Suceveanul Nemțanu va juca la Polynx

■ *un bilet pentru C.M. de fotbal costă două milioane de lei*

● În cursul săptămînii trecute, prof. Leonid Antohi, directorul tehnic al echipei Polynx Iași s-a deplasat la București pentru legitimarea fotbalistului Apachiței, transferat de la Gloria Buzău. Cu acest prilej domnia sa a făcut o vizită și la clubul Steaua unde a discutat cu dl. Ion Alexandrescu (președintele clubului militar) posibilitatea transferului la Polynx a lui Leonard Nemțanu, fost fotbalist la Bucovina Suceava, dar racolat de Steaua și împrumutat pentru jumătate de an la Petrolul Ploiești. Vă reamintim că Nemțanu face antrenamente cu echipa ieșeană de cîteva săptămîni și dorința sa este să joace la Polynx. De asemenea, dl. Antohi ne-a spus că Steaua chiar din acest retur de campionat îl va ceda pe fotbalistul în cauză echipei ieșene pe o perioadă de un an și jumătate. Urmează ca patronii echipei Polynx să trateze suma de transfer.

● Pentru cei ce doresc să fie alături de selecționata României la C.M. de fotbal din SUA, am aflat tot din aceeași sursă că odată cu tragerea la sorți a grupelor preliminare, FIFA va stabili și numărul de bilete de intrare pentru fiecare țară participantă, prețul unei excursii (în care sînt incluse și biletele de intrare la partidele susținute de echipa României) în Țara Făgăduinței variind în jurul a două milioane lei.

(Leonard CĂNĂNĂU)

Astă-seară, pe "Giuseppe Meazza" din Milano

A.C. Milan - F.C. Porto, sau Florin Răducioiu contra Ioan Timofte

■ *partida contează pentru etapa a II-a în Liga Campionilor*

În această seară la Milano se dispută, în devans, o partidă contînd pentru etapa a II-a în grupa B a Ligii Campionilor la fotbal. Întîlnirea A.C. Milan - F.C. Porto a fost devansată cu o săptămînă la cererea gazdelor care, pe 12 decembrie, vor disputa la Tokyo finala "Cupei Intercontinentale". Meciul din această seară va începe la ora 21,30, ora României. Iată cărțile de vizită ale celor două echipe:

A.C. Milan: Club fondat în 1899. Culori: roșu-negru; stadion Giuseppe Meazza (85.000 locuri). Președinte: Silvio Berlusconi. Antrenor: Fabio Capello. Palmares: de 14 ori campioană a Italiei, de 4 ori cîștigătoare a Cupei Italiei, deținătoare a Cupei Campionilor Europeni (1963, 1969, 1989, 1990), a Cupei Cupelor (1968, 1973) și a Cupei Intercontinentale (1989, 1990).

F.C. Porto: Club fondat în 1893. Culori: albastru-alb. Stadion: Das Antas (66.000 locuri). Președinte: Jorge Pinto da Costa. Antrenor: Carlos Alberto Silva. Palmares: de 13 ori campioană a Portugaliei, de 11 ori cîștigătoare a Cupei Portugaliei, deținătoare a C.C.E. în 1987, a Cupei Intercontinentale în același an și a Super Cupei Europei (1988).

Formațiile probabile:

A.C. Milan: Rossi - Panucci, Maldini, Baresi, Costacurta - Albertini, Desailly, Donadoni, Laudrup - Papin, Simone.

F.C. Porto: V. Baia - Joao Pinto, Aloisio, Couto, Jose Carlos - Magalhaes, Semedo, Filipe, Domingos - Kostadinov, Cesar Paulinho. Deși nici Răducioiu și nici Timofte II nu au fost anunțați ca titulari pentru acest meci, e posibil ca ei să evolueze în această seară pe "Giuseppe Meazza", dînd naștere la un duel românesc inedit pe înaltele platouri ale Ligii Campionilor.

Vă reamintim că în prima etapă a Ligii Campionilor, în grupa B, s-au înregistrat rezultatele: Anderlecht - Milan 0-0 și F.C. Porto - Werder Bremen 3-2.

Miercurea viitoare se vor disputa celelalte trei partide ale etapei secunde: Barcelona - Monaco, Spartak Moscova - Galatasaray (grupa A) și Werder Bremen - Anderlecht (grupa B).

(Ion C. TEODOR)

Evenimentele sportive ale lunii decembrie

● 1.12.1993 - Fotbal: A.C. Milan - F.C. Porto, meci devansat în etapa a II-a a Ligii Campionilor.

● 3-5.12.1993 - Tenis: Germania - Australia, în finala "Cupei Davis", la Düsseldorf.

● 5.12.1993 - Handbal: finala Campionatului Mondial feminin, la Oslo.

● 6-8.12.1993 - Ședința Comitetului Executiv al C.I.O., la Lausanne.

● 7-8.12.1993 - Fotbal: Manșa a II-a din turul III al Cupei UEFA.

● 8.12.1993 - Fotbal: Barcelona - Monaco, Spartak Moscova - Galatasaray (grupa A) și Werder Bremen - Anderlecht (grupa B) în etapa a II-a a Ligii Campionilor.

● 7-12.12.1993 - Tenis: "Compaq Grand Slam Cup", la München.

● 12.12.1993 - Fotbal: A.C. Milan - F.C. Sao Paulo, în finala Cupei Intercontinentale, la Tokyo.

● 18-19.12.1993 - Patinaj viteză: Cupa Asiei, la Chichibu (Japonia).

● 19.12.1993 - Fotbal: Tragerea la sorți a grupelor turneului final al C.M. 1994, la Las Vegas.

Articole la comandă

Sînt corupți miniștri și deputați, directori și patroni, arbitri și sportivi și (de ce nu?) ziariști. Din nefericire și în presa scrisă există, ce-i drept destul de rar, așa-zișii "fripturiști" care pentru ceva mărunțiș fabrică la comandă articole pro sau contra. Aceștia nu numai că strică imaginea cititorului asupra breslei ziariștilor, dar fac și un deserviciu sportului, sporind după caz agonia sau extazul unor oameni care au intrat în sport pe ușa din dos. De obicei acești ziariști semnează articolele cu pseudonime, de parcă le-ar fi rușine de propriul nume. **(Leonard C.)**

CARNETUL ZILEI

Miercuri, 1 decembrie 1993

✝ Sf. Prooroc Naum; Cuv. Filaret

VREMEA

-14°– -3° C

În viitoarele zile vremea se va menține rece și va fi predominant închisă ca aspect. Pe alocuri va ninge, iar vîntul se va intensifica trecător, predominînd din sector estic. Temperatura aerului va avea valori maxime cuprinse între -5 și -3 grade, iar cele minime între -14 și -9 grade. (Violeta HUȘTIUC - Centrul de **Prevedere a Vremii - Bacău.**)

TV BUCUREȘTI

TVR1 7,00 Bună dimineața, Românie - ediție specială a emisiunii "Calendar" cu participarea Studiourilor de Televiziune din București, Iași, Cluj Napoca și Chișinău ● 8,15 Manifestări consacrate celei de a 75-a aniversări a Unirii și Zilei Naționale a României - transmisiune directă de la Alba Iulia ● 14,00 Actualități ● 14,10 Video-magazin - Ediție specială: Iași, oraș al celor trei uniri; Muzică ușoară românească; desene animate;● **19,00 Film serial. Soțul ambasadoarei** (Franța, 1990, ep.9) ● **20,00 Actualități** ● 20,40 Publicitate ● **20,45 Film artistic. Zestrea domniței Ralu** (Studioul cinematografic București,1971) ● 22,25 Mari ansambluri folclorice ● 22,55 Lumina din întuneric ● 23,40 Actualități ● 24,00 Poesis - Lucian Blaga ● 0,10 Toamna și Iarna din suita "Anotimpurile" de Vivaldi ● 0,30 Închiderea programului ●

TVR2 14,00 Actualități ● 14,10 Evocări - Voi moților, munților... ● 15,15 Muzică ușoară interpretată de tineri soliști ● 16,00 Interferențe - Tradiție și continuitate ● 17,30 Desene animate - Perrine ● 18,00 Dorurile noastre - Vechi melodii populare ● 18,30 Emisiune în limba maghiară - Știri culturale ; 1 Decembrie 1918, Ziua Națională a României ● 20,00 Actualități ● 20,40 Spectacol de gală de la Opera Națională din București ● 21,50 Pro memoria - Am fost la Alba Iulia (I) ● 22,20 Mozart la Salzburg ● 22,40 Ca un hrisov, ca o baladă - documentar artistic ● **23,10 Film artistic în serial. "Anul 1948"** (producție a studioului de Film TV) episodul 3. Complotul ● 24,00 Închiderea programului ●

TV SATELIT

12,00 **Eurosport**. Handbal ● 13,00 **Eurosport.** Fotbal ● 14,10 **PRO 7.** Profesorul de matematică ● 16,00 **Eurosport.** Eurofun ● 17,00 **RTL.** Coșmarul femeilor: cancerul de sîn ● 18,00 **Eurosport**. J.O. de iarnă '94 ● 19,30 **Eurosport.** Călărie ● 20,30 **Eurosport.** Știri sportive 1 ● 21,00 **Eurosport.** Handbal ● 21,15 **SAT 1.** Queen ● 21,15 **RTL.** Formula morții ● 21,15 **PRO 7.** Perry Mason: Verdict greșit ● 21,15 **RTL 2.** Mă însor cu o familie ● 23,00 Eurosport. Magazinul sporturilor cu motor ● 23,25 **RTL 2**. Galactic Gigolo ● 0,00 **Eurosport.** Fotbal ● 0,20 **PRO 7**. Navajo Joc ● 0,45 **SAT 1.** Bufnița și pisicuța ● 1,30 **Eurosport.** Eurofun.

RADIO NORD-EST(70,76 MHZ)

12,30 Știrea zilei ● 12,35 Rock american (I) - realizator George Pînzaru ● În cuprins - concurs ● 13,00 Buletin de știri ● 13,06 Rock american (II) ● 14,00 Buletin de știri ● 14,06 Only music (emisiune muzicală) - realizator Sandi Leontieș ● 15,00 Nord-Est Magazin ● 17,30 Închiderea emisiunii.

RADIO IAȘI

8,00 - 13,00 Radiosfera - ediție specială (9,00, 10,00, 11,00, 12,00 - Știri) ● 13,00 Radiojurnal București ● 13,20 Itinerar folcloric ● 14,00 Știri ● 14,05 Columna - ediție specială ● 16,00 Radiojurnal ● 16,30 Așa-i românul - spectacol radiofonic ● 18,00 Știri ● 18,05 Corespondența radio - muzică ușoară ● 18,30 Corespondența radio - muzică populară ● 19,00 Știrile serii - sport - meteo ● 19,10 Vetre folclorice ● 19,40 Muzică ușoară românească ● 20,00 Farmecul operetei ● 20,30 Armonii corale ● 21,00 Evenimentele zilei - sport - meteo ● 21,10 Șlagăre de ieri, șlagăre de azi.

EXPOZIȚIE

Muzeul Literaturii Române organizează la ora 17, la Casa Pogor, expoziția documentară "Unirea oglindită în literatură și publicistică", precum și lansarea numărului 11 (4/1993) al revistei "Dacia literară", număr dedicat relațiilor culturale româno - belgiene.

SPITALE DE GARDĂ

Sîmbătă Spitalul "Sf. Spiridon" Clinica a II-a medicală, clinica I chirurgie - 142730 Maternitatea "Cuza Vodă"" - 143320 .

FARMACII DE GARDĂ

Farmacia nr. 2 Piața Unirii

CINEMATOGRAFE

● **Cinematograful "Victoria"** (telefon: 112502); 26.XI. - 2.XII.1993 - orele: 9; 11; 13; 15; 17; 19; **"Asasinul".** Producție S.U.A., 1993. Thriller polițist. Premieră.

● **Cinematograful "Republica"** (Telefon: 114327); 27.XI - 2.XII.1993 - orele: 9; 11; 13; 15 **"Sexy Cabaret".** Producție Italia, 1987. Film erotic (interzis spectatorilor sub 16 ani); 27.XI. - 2.XII.1993 - orele: 17, 19 **"Privește înainte cu mînie".** Producție România, 1993. Dramă. Premieră.

● **Cinematograful "Copou"** (Telefon: 145738) - 26.XI. - 2.XII.1993 - orele: 9; 11; 13; 15; 17; 19 **"Formidabilul 2".** Producție S.U.A., 1993. Comedie parodică.

● **Cinematograful "Dacia"** (Telefon: 164740) - 26.XI. - 2.XII. 1993 - orele: 9;11;13; 15; 17; 19 **"Cliffhanger"** Producție S.U.A., 1993. Thriller cu Sylvester Stallone.

● **Cinematograful "Tineretului"** (Telefon: 117178); 26.XI - 2.XII.1993 - orele: 9; 11; 13; 15; 17; 19; **"Hudson Hawk".** Producție S.U.A., 1991. Comedie polițistă cu Bruce Willis.

● Videoteci cu programe artistice pentru tineret

- La sala mică a cinematografului "Republica" (orele: 10;12;14; 16;18;20)

- Sala din str. Sf. Andrei, nr. 17 (orele: 9; 11; 13; 15;17;19)

În curînd, la cinematograful "Copou", 3-12.XII.1993, ora 19,00 "Retrospectiva filmului românesc". Ciclu dedicat aniversării a 75 de ani de la Marea Unire și sărbătoririi Zilei Naționale a României

MÎINE

MEDALION LITERAR

Muzeul Literaturii Române organizează la Casa Pogor, ora 17,00, în cadrul Salonului Cultural Junimea, medalionul literar Tudor Arghezi, prilejuit de împlinirea a 25 de ani de la moartea poetului. În continuare, moment muzical, susținut de un grup de studenți de la Academia de Arte "G. Enescu"

CURSUL VALUTAR

valabil pentru ziua de 30.11.1993

Cursul de referință stabilit pentru principalele valute în urma licitației de la BNR, valabil pentru astăzi este de:

1074,00 lei/USD
1590,00 lei/GBP
181,38 lei/FRF
625,73 lei/DEM

CURSUL DE SCHIMB AL DOLARULUI

VALABIL PENTRU DATA DE 30 - 11 - 1993

Casele de schimb valutar	CUMPĂRARE	VÎNZARE	COMISION
BANCA AGRICOLĂ - Telefon 146117	1750	1837	3%
BCR - Telefon 147260	1600	1680	10%
BRD - Telefon 142037	1600	1680	1%
BANKCOOP - Telefon 112768	—	1680	0%
BANCPOST - Telefon 104227	1600	1675	0%
BANCA DACIA FELIX - Telefon 142526	1500	1575	10%
CASA DE SCHIMB VALUTAR EDMOND - Telefon 115309	1660	1740	0%
* BRCE - Telefon 117510	1580	1659	2%

MICA PUBLICITATE

CASE, TERENURI

● Cumpăr urgent garsonieră modestă, preț negociabil. Tel. 133000.

● Vînd (schimb cu o garsonieră plus rest plată negociabil) 1200 m.p. teren construibil situat în Șos. Bîrnova nr. 112. Relații la telefon 164248, după ora 20,00.

● Vînd vie tînără, pe spalieri, 8 ha, aproape de Iași, electricitate. Preț convenabil. Tel. 01/6309969, București, după ora 20,00. (12949)

VÎNZĂRI

en gros S.C. DECAR 10 S.R.L. en gros
GRECIA
ARGOS TREID ARGOS TREID
Le **găsiți** și le **recunoașteți**
la depozit VITALEF
tel. 098-133201/26

S.C. **BICONI** S.R.L.
Str. Păcurari bl. 548, tel.162338
(vis a vis de Poșta Păcurari)
vinde
covoare import Republica Moldova, diverse modele și dimensiuni, gamă coloristică variată.
De asemenea desface **combine frigorifice** și **frigidere.**
Prețurile noastre scăzute vă oferă bucuria de a vă face surprize în luna cadourilor!
Program 8.00 - 18.00.

S.C. CIDU S.R.L. Iași,
Str. N.Iorga nr. 40, vinde
aragaze 4 ochiuri
tip Satu Mare.
Relații la telefon 130561.

FFER SRL
Vinde tărițe la 120 lei/kg
Numai acum!
Adresa: Str. Arcu nr. 8 (lîngă Club Voința), tel. 098/117444

S.C. NORD-EST TOURS S.R.L. Iași vinde **ULEI FLOAREA SOARELUI** - vrac - din recolta 1993, la prețul de 1050 lei/kg
Informații și comenzi la fax 098/144577 sau la sediul Agenției de Turism NET (Casa Modei - Mezanin)

● Vînd plăci azbociment, panel, fag și sobe teracotă. Relații la telefon 175090, Iași. (13224)

● Vînd combină muzicală și mașină de spălat rusești. Tel. 133896. (13252)

CUMPĂRĂRI

● Cumpăr valută. Tel. 161786. (12951)

ÎNCHIRIERI

● Caut garsonieră semi(mobilată) sau apartament, ofer 20.000-30.000 lei. Tel. 172557 (interior 19) sau 144776 (zilnic, mai puțin sîmbăta).

PIERDERI

● Pierdut carnet student pe numele Isidor Maria. Îl declar nul. (13264)

● Pierdut carnet student pe numele Merticariu Corina. Îl declar nul. (13263)

OFERTE SERVICII

● Inginer, repar televizoare color. Trageri în bandă sonor. Tel. 128356. (13253)

● Student, meditez matematică treapta I, numai dimineața. Metodă, garantez satisfacții. Tel. 170688. (13233)

LOCURI DE MUNCĂ

● R.A. Locuința Iași, cu sediul în str. Smîrdan nr. 5, organizează concurs în ziua de 13 decembrie 1993, ora 13,00, pentru ocuparea a două posturi de revizor-contabil pentru Compartimentul Control Financiar de Gestiune. Condiții de participare: studii superioare economice și o vechime minimă de 5 ani în specialitate. Cererea însoțită de curriculum vitae, va fi depusă la biroul Personal al R.A.L. pînă la data de 9 decembrie 1993. Bibliografia și tematica concursului sînt afișate la sediul R.A.L. Relații suplimentare la telefon 175930, interior 154.

● Universitatea "Al.I.Cuza" Iași, Facultatea de Științe Economice, Catedra Management-Marketing, organizează concurs pentru ocuparea postului de secretar la Proiectul Tempus în ziua de 18.12.1993, ora 12,00, la Sala SD.2 a Centrului de Calcul. Condiții: cunoștințe excelente de limbă franceză și bune de limba engleză; buna stăpînire pe imprimantă a textelor; spirit dinamic; viteză de reacție în situații neconvenționale; vîrsta maximă 35 ani. Candidații vor depune un dosar-plic care va conține următoarele acte: diploma de absolvire; declarația scrisă din care să rezulte că nu a fost condamnat penal; adeverință medicală; recomandare de la ultimul loc de muncă din care să rezulte profilul moral și profesional; curriculum vitae; copie după Carnetul de Muncă cap. I și IX sau cap. I și VI. (13256)

DIVERSE

Preveniți sarcinile nedorite și bolile cu transmitere sexuală.
Noi vă putem ajuta.
secs
CABINET DE PLANIFICARE FAMILIALĂ S.E.C.S.,
Str. Oastei nr. 2
(vis a vis de Liceul G. Ibrăileanu).
Program: de luni pînă vineri 9-12 și 15-19, simbăta 9-13.

ȘCOALA DE MANECHINE -singura specializată din țară- -ULTIMILE ZILE DE ÎNSCRIERI-
(cursurile adresîndu-se tuturor femeilor preocupate de propria feminitate).
DIPLOMA de absolvire - avizată de MINISTERUL ÎNVĂȚĂMÎNTULUI.
Telefon 172269 (18-20)
- plata în rate.

● PAVMON AUDIO VIDEO CENTER, caută personal competent pentru noul magazin al firmei. Candidații sau candidatele (vîrsta 21-27 ani), domiciliul stabil în Iași, vor trimite curriculum vitae detaliat (preferabil cu foto) firmei PAVMON, str. Victor Babeș nr. 1A, ap. 9 Iași, pînă la data de 10.12.1993, urmînd a fi contactați pentru interviu. PAVMON - NOI DĂM TONUL! (12952)

Agenția de Turism NET organizeaza excursii in:
TURCIA - 4 decembrie, 33.000 lei, autocar Mercedes Irannational.
Informații și înscrieri la sediul agenției Casa Modei - Mezanin, orele 9.15 - 17.00.

● Liga Română a Veteranilor de Război - filiala Iași, cu sediul în str. Cuza-Vodă nr. 41, face cunoscut membrilor săi, că distribuie biletele speciale de călătorie pe calea ferată și auto pe anul 1993, și îi invită pe toți cei care nu le-au ridicat, să se prezinte la sediul Filialei, în zilele de marți, miercuri și joi, între orele 10,00-14,00.

● Membrii Camerei Județene a Medicilor Iași care fac naveta sînt rugați să se prezinte la șefii de filiale sau la sediul C.J.M. Iași, cam. 88, pentru precizări.

● Comitetul de conducere al Asociației părinților cu copii handicapați neuro-psiho-motor invită toți membrii asociației împreună cu copiii la serbarea organizată în ziua de 3 decembrie 1993, orele 11,30 la Hotelul B.T.T. (lîngă Teatrul "Luceafărul") cu ocazia "Zilei Mondiale a Persoanelor Handicapate".

FELICITĂRI

La primul semn al iernii, scumpa noastră
TEODORA CUSTURĂ
împlinește 54 de ani.
Mama, soțul, copiii și nepoții îi urează sănătate, fericire și un călduros
LA MULȚI ANI!

● Petre Ludovic Sturzoiu, președintele Partidului Antitotalitarist "Jos Nomenclatura!", cu ocazia zilei de 1 Decembrie felicită îl și îi dorește viață lungă Majestății Sale, Regelui Mihai I de România.

MATRIMONIALE

Italian, patron office
import-export diamante, pietre prețioase și aur, absolut singur înauntrul sufletului, necăsătorit, stare materială foarte bună, 48 ani, cu spiritul încă tînăr, prezentabil, de o fidelitate absolută, nebăutor, nefumător, maximă seriozitate, caut exclusiv domnișoară/doamnă tînără, frumoasă, afectuoasă, 20/35 ani, chiar și divorțată, interesată de cunoașterea mea doar în scopul unei căsătorii din dragoste.
Scrieți-mi, atașînd o fotografie.
Adresa mea: Camerin Giorgio, via San Salvatore 38/F, Valenza (AL), Italia, telefon 0131/953117NB.
Telefonare non serve, non voglio/scrieveti-mi tassativamente il italiano, non importa errori, per foto intendo faccia, fronte e profilo, intera persona, in piedi, fronte e profilo, la descrizione deve esser dettagliata plu'possibile, e'inutile scrivere senza i requisiti richiesti, la lettera verra'cestinata. Se dopo i tempi tecnici postali non riceveti riposta, la riposta vi e'gia stata data e'negativa non solecitate grazie. Tutto si fara'per corrispondeza fino alla mia decisione d'incontro.

DECESE

Familiile prof. Mihai Tufescu și fiz. dr. Florin Mihai Tufescu anunță cu durere decesul celei care a fost o stea călăuzitoare a întregii familii, mamă, bunică și străbunică
ZINCA IONESCU
Slujba de înmormîntare va avea loc joi, 2 decembrie, ora 11.30 la Biserica 40 Sfinți iar înhumarea la Cimitirul Eternitatea în aceeași zi la ora 13.00.
Dumnezeu să o odihnească în pace!

Familiile dr. și ing. Hurduc anunță încetarea din viață a scumpei lor mamă, bunică și străbunică
ZINCA IONESCU
(Dorohoi)
de o noblețe sufletească deosebită.
Corpul neînsuflețit este depus la domiciliu pînă joi, 2 decembrie.
Slujba înmormîntării se oficiază în aceeași zi, orele 11.30 la Biserica 40 Sfinți.
Înhumarea va avea loc la Cimitirul Eternitate.

● Răpusă de o boală necruțătoare, a plecat dintre noi simbolul noțiunii de soție, mamă, soacră, bunică și străbunică BARBĂLATĂ MARIA, 67 ani. Ne-a părăsit pentru totdeauna după o lungă și grea suferință cea care ne-a ocrotit pe toți cu privirea ei caldă și bună, cu mîinile ei harnice și blînde. Nimeni și nimic nu o va putea înlocui în inimile noastre. Ultimul omagiu creștinesc nobleței sale sufletești, frumusetii morale, sfințeniei întregii sale vieți i-l aduc soțul - Constantin, copiii - Petru, Maricica, Adriana și Ioan, împreună cu nepoții și strănepoții la cimitirul "Sf. Treime" - Păcurari, joi, 2.12.1993. Fie ca liniștea și pacea să i se aștearnă în sufletul și trupul ei mult prea chinuit, iar uitarea să nu încapă niciodată în gîndul și în inima noastră.

Familiile profesor Constantin Ailoaie și ing. Ștefan Marinescu anunță cu durere trecerea în lumea celor drepți a mamei, bunicii și străbunicii
ZINCA IONESCU
(Dorohoi)
Bunătatea și dragostea cu care ne-a crescut și educat rămîne veșnic în inimile noastre.

Cu aceeași durere și tristețe, Maria Sticlaru - fiică, Sandu - ginere, Alina și Ancuța - nepoate regretă profund încetarea din viață a scumpului lor tată și bunic
PAVEL MIHAI
din Comuna Cotnari.
Lacrimi și flori pe tristul lui mormînt.

Familia Vrăbiuță, anunță cu durere decesul dragului lor soț, tată și bunic
VRĂBIUȚĂ GHEORGHE
73 ani
Cortegiul funerar, va pleca joi, 02.12.1993 din Aleea Dumbrava Roșie nr. 1, către cimitirul Podgoria Copou

CONDOLEANȚE

● Locatarii căminului de nefamiliști ai S.C. SUPREM S.A. Iași sînt alături de dl. Sandu Sticlaru la greaua pierdere suferită prin decesul socrului și transmit sincere condoleanțe familiei îndoliate.

● Livia și Dan Sofronie sînt cu sufletul alături de familia Rotaru Tudor în aceste momente grele pricinuite de dispariția tatălui. Sincere condoleanțe. (13257)

COMEMORĂRI

● Sub povara aceleeași dureri, timpul a așternut un an de zbucium sufletesc de la despărțirea de scumpa noastră GEORGETA FERĂSTRĂUARU, din satul Dancu - Iași. O plîng, încă nemîngîiați, soțul - Ioan, fiul - Nelu, nora - Marina, nepoții - Diana și Dănuț, mama - Elisabeta, împreună cu toți frații, surorile, cumnații, cumnatele, nepoții și strănepoții. Dumnezeu s-o odihnească în pace. (12953)

EDITOR
Nord-Est s.r.l.
Str. Smîrdan nr. 5
Tel. 17.25.57 (centrala)
Fax 14.45.77
Director general
Alexandru LĂZESCU
Director literar artistic
Florin ZAMFIRESCU
Director al companiei de publicitate NORD-EST
CEZAR CALUSCHI
Director executiv
Gabriel RUSU

Monitorul
Monitorul expres
Str. Smîrdan nr. 5
Tel. 17.25.57 (centrala)
Fax 14.45.77
Redactor șef
DAN RADU
Redactor șef adjunct
OVIDIU ȘIMONCA
Secretar general de redacție
TUDOR AGAVRILOAEI
EVENIMENT: TONI HRIȚAC (șef secție)
Mihaela Cănănău, Dan Fodor, Lăcrămioara Gogălniceanu, Cristian Hanganu, Dragoș Huțanu, Silviu Labeș, Cristina Leca, Ovidiu Lungu, Sorin Simon, Adina Scutelnicu, Ovidiu Scutelnicu, Alina Ștefan, Săndel Tacu.
FOTOREPORTER: Constantin Plop
POLITIC: Lucian Postu (șef secție), Radu Mesniță, Cristian Racu
ECONOMIE: Costel Stroescu (șef secție), Mihaela Brezeanu, Alin Tocan.
CULTURĂ: Dorin Popa
SPORT: G.I.Nicolae (șef secție), Leonard Cănănău, G. Anghel, Victor Grădinariu, I.C. Teodor
REDACTOR DE SERVICIU: Ion N. Oprea
GRAFICĂ: Lucian Amarii, Daniel Melinte

NORD-EST PRESS
- Agenție de știri -
Str. Smîrdan 5; Tel. 144776; fax 14.45.77
EDITOR : MONA DÎRȚU
Redactor: Dana Scripcă

ABONAMENTELE se pot face la orice oficiu poștal din țară. MONITORUL figurează în Catalogul Presei interne la poziția 838.

Tipar offset
MULTIPRINT
Iași, Strada Sf. Lazăr nr. 49

TOFAN GRUP
în calitate de coproducător prezintă
Turneul Teatrului MJC
BIGAMUL
În distribuție: Dan CONDURACHE, Mihai DINVALE, Dana DENBINSCHI, Cătălina MUSTAȚĂ, Nicolae POMOJE, Nicolae ILIESCU, Eugen Cristian MATRIUC, Patric Petre MARIN
Spectacole: 5 și 6 decembrie 1993, orele 17 și 19.30.
Biletele se găsesc la Casa de bilete a Teatrului Național.
Sponsori: MONITORUL, Radio NORD-EST, Radio VOX T, Radio EUROPA NOVA.

ANUNȚ IMPORTANT

În atenția participanților la **concursul** organizat de Cotidianul "MONITORUL"

Selecția, atît pentru postul de **coordonator departament difuzare,** cît și pentru postul de **coordonator departament publicitate,** se va desfășura sîmbătă 4.12.1993
Listele cu candidații admiși pentru interviu pot fi consultate la secretariatul reacției , str. Smîrdan nr. 5, zilnic între orele 9.00-15.00.

TELEFOANE UTILE

☎ SALVARE: 961
☎ POMPIERI: 981
☎ POLIȚIE: Inspectoratul Județean 146666, 140-720, 146840; Municipiu - 146850; Serviciul Circulație - 140070.
☎ AGENȚIA C.F.R.: 147673
☎ INFORMAȚII GARĂ: 146333
☎ AUTOGARĂ: 146587
☎ TAXICOM, dispecerat: 953, 146593
☎ AGENȚIA TAROM: 115239
☎ INFORMAȚII AEROPORT: 178126
☎ STAȚII PECO: Baș Ceauș - 176865; Aurel Vlaicu - 175812; Bucium - 132891; Crișan - 112182; Păcurari - 164142; Sărărie - 147480.
☎ DISPECERATE: R.A. Gaz-Metan - 141737; R.A. Apă-Canal - 142451; Renel - 147070, deranjamente - 147070; Termoficare - 141956; R.A. Locuința - 112434; Telefoane - Deranjamente - 921; Protecția mediului - 147010.
☎ GARDA FINANCIARĂ: 114065, 112427.
☎ ADMINISTRAȚIA FINANCIARĂ: 143030
☎ NOTARIAT: 147574
☎ TRIBUNAL: 146300
☎ PROCURATURĂ: 146630
☎ CAMERA DE COMERȚ: 117757
☎ CENTRUL MILITAR JUDEȚEAN: 146370
☎ HOTELURI: Moldova - 142225; Traian - 143330; Unirea - 142110; Sport - 137817.
☎ POLICLINICA CU PLATĂ: triaj informații - 117244
☎ OFICIUL JUDEȚEAN PENTRU PROTECȚIA CONSUMATORILOR: 145392

Ultima amazoană: Tatiana Patitz

■ 1,80 m, bust 91 cm, talie 61 cm, şold 91 cm, 26 de ani

Născută în Germania dintr-o mamă de origine rusă, foarte des în paginile revistelor de modă, Tatiana a făcut celebră firma "Byzance de rochas" prin frumuseţea ei discretă şi luminoasă. Foarte deschisă şi optimistă din fire, Tatiana ar prefera, totuşi, să trăiască departe de zgomotul oraşului. Ori de cîte ori are ocazia să evadeze din vila de pe plaja din Malibu, ea călăreşte sau practică înotul. De altfel, top-modelul, care a fost poreclit "ultima dintre amazoane" a reuşit să-şi încropească o herghelie cu cîteva exemplare cabaline superbe. Tatiana nu e nebună numai după cai, ci şi după pictura veche şi achiziţionează tablouri valoroase ori de cîte ori călătoreşte.

Secretele frumuseţii sale? Pentru a se păstra în formă nu consumă niciodată carne şi bea foarte multă apă. Totuşi silueta sa extrem de subţire rămîne un mister, pentru că Tatiana adoră dejunurile chinezeşti şi italiene şi ia cîte un "breakfast" ori de cîte ori are poftă.

În ceea ce priveşte cosmeticele, ea foloseşte întotdeauna creme cu vitamina E şi se demachează cu produse Noxcema şi uleiuri speciale pentru pielea bebeluşilor.

"Cînd aveam 17 ani am decis să fac Facultatea de Litere şi să devin scriitoare. Eram foarte complexată de înălţimea mea şi nu mi-aş fi închipuit niciodată că voi deveni un sex-symbol.

Tatiana magnetizează podiumurile prezentărilor de modă prin prezenţa-i iradionistă de optimism şi sănătate. Admiratorii o apreciază pentru că se ţine departe de scandalurile mondene, creatorii de lux o adoră pentru sensibilitatea şi optimismul pe care-l degajă, iar fotografii spun că rareori au mai întîlnit o femeie cu un zîmbet atît de luminos. Se pare că manechinul nu numai că scrie foarte bine, dar şi pictează remarcabil. Sătulă să fie consideratăă doar o "frumuseţe", Tatiana promite să le ofere fanilor săi o surpriză uriaşă şi să se organizeze în viitorul cel mai apropiat un vernisaj cu propriile picturi.

(Anca GRĂDINARIU)

Music-land

Survolaj
Ciudat mod de a călători

Timişoara a reprezentat întotdeauna un centru spiritual al rock-ului autohton. Aici s-a născut legenda numită Phoenix. Tot aici au luat fiinţă Progresiv TM. La Timişoara activează (încă) Pro Musica. Şi istoria continuă: acest deceniu aparţine Survolajului.

Primul lui album s-a epuizat într-un timp record. Pe seama lui s-au scris şi s-au spus multe. Poate nu totul. Survolaj mai are destule surprize de oferit fanilor. La mai puţin de un an de la debutul discografic, el (grupul) a intrat în studiouri pentru a pregăti cel de-al doilea album. Şi cel de-al treilea (!).

Pe 4 noiembrie, Survolaj s-a întors de la Budapesta, în vară a participat la un festival de blues, acum grupul a fost să-şi înnoiască "sculele".

Varianta pe vinyl, preconizată să apară pe 1 decembrie, conţine 5 piese: "Cîntecul ploii", "Horă de băieţi", "Străzi bîntuite de noapte", "Golul de aer" şi piesa-titlu "Ciudat mod de a călători". Odată cu albumul va apare şi caseta audio ce va include două bonus-tracks: "Pasărea tăiată" şi "Rezerva de spital" (1993). Textele pieselor vor fi numai în limba română, tipărite pe coperta discului; ambiţia lui Petre Daniel este ca ele să fie socotite cele mai bune din rock-ul românesc. Despre muzică, tot Petre Daniel afirmă că "nici o notă nu va semăna cu Led Zeppelin", lipsind cu desăvîrşire blues-ul. Este vorba de ceva în genul "alternativ-progressive", cu multe armonii vocale, predominînd blockflote-ul. C sound aduce a Progresiv TM reac tualizat ori a Jethro Tull.

Terminînd lucrul la acest a doilea disc, Survolaj va continu munca începută astă-vară, scoţîn un al treilea album înregistrat î întregime în limba engleză. Stilu muzical: blues cu nuanţe psyche delice. De altfel, cîteva din piesel ce vor face parte din acest disc a fost deja imprimate, două dintr acestea fiind difuzate şi de către postul de radio Nord-Est:

"Stormy Monday Blues" ş "Rollin' & Tumblin'".

Avem promisiunea că imedia ce vor fi terminate înregistrăril vom primi casetele demo şi le vo pune la dispoziţia NE-Radio

(Micky FLUERARU)

Senzaţional
J.F.K. şi-a înscenat propria moarte

Preşedintele Kennedy cade şi moare pe yachtul său cu cîteva săptămîni înainte de asasinat!

Însă moartea nu era reală, ci o glumă macabră pusă în scenă de preşedinte şi acoliţii săi într-un felini video pentru colecţia personală a lui Kennedy.

Toate acestea sînt relatate de William Poundstone în cartea sa, care face ravagii în Statele Unite, intitulată : "Adevăruri necenzurate despre tot felul de lucruri pe care nu ar fi trebuit să le ştiţi".

Într-una din scenele filmului, Kennedy, aflat la prova yachtului său "Honey Fritz" îşi duce instantaneu mînă la piept şi se prăbuşeşte ca împuşcat.

Cîţiva prieteni şi chiar Jackie, soţia sa, păşesc nepăsători peste trupul preşedintelui, din a cărui gură se scurge un firicel de sînge. Mai mult decît atît, unul din ajutoarele sale cade şi el "rănit" peste J.F.K. mînjindu-i cămaşa de sînge.

Deşi acest filmuleţ nu poate fi găsit, cameramanul Robert L. Knudsen îşi aminteşte perfect că l-a făcut. M-a chemat într-o zi şi mi-a spus că ar vrea să se distreze şi să facă un film. Au fost trase 4 copii cu dialog cu tot, iar secvenţa morţii a fost filmată de mai multe ori, ca să pară mai plauzibilă".

Filmul este citat şi în biografia "Erou al timpurilor noastre", scrisă de RALPH G. Martin. Pe lîngă umorul macabru, Kennedy avea şi o stranie fascinaţie pentru moarte, subiect care revenea mereu în co versaţiile sale cu cei apropiaţ povesteşte un prieten. Cu puţ înainte de a fi asasinat, îşi între toţi amicii cum ar prefera să moa înecaţi, strangulaţi sau spînzura Preşedintele spunea că i-ar pla dispară într-un accident de avion; închipuia că aceasta e cea m rapidă moarte.

În afară de operator, singu persoană care ar mai putea şti film e Jackie Kennedy, care în refuză să vorbească. Astăzi, toa cele patru copii au dispărut într-mod misterios, fie că s-au pierd în timp, fie că au fost distruse s ascunse. **(Traducere du "National Examiner" de An GRĂDINARIU)**

HOROSCOP

BERBEC *(21 mart. - 20 apr.):*
Aveţi de făcut o alegere care poate să vă modifice destinul. Nu vă grăbiţi înainte de a face pasul. Încercaţi să vedeţi şi care sînt dezavantajele, nu vă lăsaţi sedus de avantaje.

TAUR *(21 apr. - 20 mai):*
Riscaţi o ceartă de proporţii dacă nu reuşiţi să vă stăpîniţi nervii. Aveţi pretenţii mari de la alţii, dar nu vă gîndiţi că şi ei pot avea aceeaşi exigenţă faţă de dumneavoastră.

GEMENI *(21 mai- 21 iunie):*
Deşi în viaţa personală ordinea nu vă caracterizează, sînteţi un bun organizator atunci cînd vă propuneţi într-adevăr să vă asumaţi întreaga răspundere a unui sector. Nu refuzaţi oferta care vi se face.

RAC *(22 iun. - 22 iul.):*
Tribulaţiile sentimentale din ultima vreme au complicat foarte tare viaţa dumneavoastră. Va trebui să puneţi capăt tuturor nehotărîrilor, ambiguităţilor şi tergiversărilor.

LEU *(23 iul.-22 aug.):*
Puteţi fi tras pe sfoară cu multă uşurinţă, din pricina credulităţii şi vanităţii. Nu aveţi suficient discernămînt în alegerea colaboratorilor, a partenerilor de afaceri sau chiar a prietenilor.

FECIOARĂ *(23 aug. - 22 sep.):*
Un concurs de împrejurări neprevăzut vă creează un culoar favorabil în activitatea profesională. Dacă aveţi de susţinut un concurs, încercaţi să treceţi peste tracul care vă stăpîneşte.

BALANŢĂ *(23 sep. - 22 oct.):*
Deşi nu sînteţi înclinat pentru afaceri, vă descurcaţi destul de bine în economia de piaţă. Uneori ştiţi să scoateţi bani din piatră seacă. Nu veţi ajunge prea departe dacă vă veţi teme atît de mult de speculaţii.

SCORPION *(23 oct. - 21 nov.):*
Deşi o cunoştinţă nouă vă oferă promisiunea unei legături sentimentale atrăgătoare, e mai bine să vă oferiţi un răgaz de meditaţie. V-aş sfătui să nu daţi cioara din mînă pe cea din par.

SĂGETĂTOR *(22 nov. - 21 dec.):*
Puteţi să vă puneţi talentul în valoare. Ar fi bine însă, să nu mizaţi totul pe înzestrarea naturală şi să-i convingeţi pe cellalţi că sînteţi în stare să fiţi perseverent.

CAPRICORN *(22 dec. - 19 ian.):*
Nu vă lăsaţi dominat de starea de iritare, chiar dacă mărunţişurile nu vă mai lasă timp pentru lucrurile cu adevărat importante.

VĂRSĂTOR *(20 ian. - 18 febr.):*
Spiritul înnoitor vă împinge uneori să experimentaţi la infinit. În felul aceasta nu veţi duce nici un lucru la capăt, dar dumneavoastră veţi fi convins că nu aţi abandonat nici o clipă proiectul.

PEŞTI *(19 feb. - 20 mart.):*
Încercaţi să fiţi mai realist: intuiţia, dacă nu este dublată de spirit de observaţie, vă indică direcţia, nu însă şi ţinta. Neplăceri sentimentale.

LEGENDA:
- - vă paşte ghinionul
- - prudenţa e mama înţelepciunii
- - n-aveţi nimic de pierdut
- - şansa vă surîde

Radio Nord - Est
TOP 15 - ediţia a XVI - a

13-Nov	20-Nov	27-Nov	Interpretul, melodia, albumul
2	10	15	4 NON BLONDS "Dear Mr. president" (BIGGER BETTER FASTER MORE)
	New entry	14	SEBADOH - "Homemade" (UNITED KINGDOMS)
8	6	13	PETER GABRIEL - "Kiss the frogg" (US)
New entry	15	12	NEW ORDER - "World" (REPUBLIC)
	New order	11	PET SHOP BOYS - "Go west" (VERY)
New entry	13	10	U2 - "Stay"(ZOORAPA)
12	11	9	LENNY KRAVITZ - "Is there any love in your heart" (ARE YOU GONNA GO MY WAY)
5	4	8	SADE - "Kiss of life" (LOVE DELUXE)
14	12	7	TERENCE TRENT D'ARBY - "Baby let me share my love" (SIMPHONY OR DAMN)
1	3	6	NIRVANA - "Rape me" (IN UTERO)
New entry	8	5	AEROSMITH - "Cryin'" (GET A GRIP)
3	1	4	BON JOVI - "I believe" (KEEP THE FAITH)
10	5	3	THE FATIMA MENSIONS -"Shinny happy people" (BERTIER BROCHURES)
9	7	2	JANET JACKSON - "AGAIN" (JANET)
4	*2*	*1*	*4 NON BLONDS - "Spaceman" (BIGGER BETTER FASTER MORE)*
PROPUNERI		1	BILLY JOEL - "River of dreams" (RIVER OF DRAMS)
		2	SPIN DOCTORS - "Little miss can't be wrong" (POCKET FULL OF KRYPTONITE)
		3	AC/DC - "Big gun" (LAST ACTION HERO SOUNDTRACK)
		4	STING - "Demolition man" (DEMOLITION MAN)
		5	MEAT LOAF - "I'd do anythyng for love" (BUT OUT OF HELL TO BACK INTO HELL)
		6	SOUL ASYLUM - "Runaway train" (GRAVE DANCES UNION)
		7	SCORPIONS - "No pain no gan" (FACE THE HEAT)
		8	DEF LEPPARD - "Two steps behind" (LAST ACTION HERO SOUNDTRACK)
		9	MARIAH CAREY - "Hero" (MUSIC BOX)

Atenţie. Nau uitaţi!. Sîmbătă, o nouă ediţie a topului nostru, însă într-o nouă prezentare, cea de 20 de poziţii!. Propuneri interesante şi foarte "hăt" aşa că nu-mi rămîne decît să vă doresc spor la treabă. Scrisorile le primim pînă vineri la ora 18,00.

Cîştigătoarea concursului emisiunii este Freya Ingwe, pe care o aşteptăm la redacţie pentru înmînarea premiului. Felicitări ! **(Simona Tanasă)**

PSIHO TEST
Ştiţi să vă păstraţi calmul?

Viaţa noastră ar fi, în mod cert, mult mai confortabilă din punct de vedere psihic dacă, măcar din cînd în cînd, ne-am controla mai bine gesturile şi cuvintele. "Puternic e acela care la mînie nu-şi pierde firea" spune un vechi proverb. Dar oare cîţi dintre noi reuşim să ne stăpînim sentimentele pentru a nu săvîrşi fapte pe care să le regretăm mai tîrziu?

Parcurgînd testul următor veţi descoperi dacă sînteţi o persoană capabilă să-şi păstreze calmul în diverse situaţii. Răspundeţi cît mai sincer, prin "DA" sau "NU la întrebările de mai jos.

1. Mă indispune faptul că prietenul (prietena) a întîrziat la întîlnire.
2. Sînt în stare de orice atunci cînd sînt provocat(ă).
3. Un amic vă cere părerea într-o problemă, pe care însă o rezolvă altfel de cum l-aţi sfătuit. Cînd îl întîlniţi prima dată, nu îi veţi reproşa nimic.
4. Acţionez des la primul impuls.
5. Cînd lucrez, nu mă deranjează zgomotele sau strigătele din afară.
6. Mă simt jignit numai cînd vorbele care mi se adresează sînt prea grosolane.
7. De obicei, cumpănesc cu grijă ceea ce vreau să fac.
8. Prefer să citesc o carte decît să particip la o petrecere foarte animată.
9. Înainte de a argumenta ceva mă conving că ceea ce voi spune este exact.
10. De cele mai multe ori, hotărîrile mele sînt dictate de sentimente.
11. Mă supăr dacă unele persoane cunoscute mă bîrfesc în lipsa mea.
12. Chiar dacă ştiu că şoferul autoturismului cu care călătoresc este experimentat, am o stare de tensiune.
13. Uneori, mă intimidez cînd trebuie să stau de vorbă cu o persoană foarte importantă.
14. De cele mai multe ori nu mă impresionează părerile celorlalţi despre mine.
15. Dacă s-a defectat televizorul încerc să-l repun în funcţiune apelînd la şocuri mecanice (ex: pumni).

Calcularea punctajului se face adudînd cîte un punct pentru fiecare răspuns "DA" la întrebările 4, 6, 7, 8, 9, 14 şi cîte un punct pentru fiecare răspuns "NU" la întrebările 1, 2, 4, 5,10, 11, 12, 13 şi 15.

12-15 puncte: Despre dumneavoastră se poate spune că sînteţi o persoană calmă. Niciodată nu acţionaţi în pripă şi sînteţi un real sprijin pentru prieteni.

7-11 puncte: Orice om are cel puţin un punct vulnerabil. Dumneavoastră, prin conduita pe care o abordaţi, aveţi două sau trei astfel de puncte "sensibile". Mai mult control nu strică niciodată.

Sub 6 puncte: Sînteţi o persoană care nu vă puteţi stăpîni. Dacă veţi încerca să vă păstraţi firea în cît mai multe situaţii, o să constataţi că totul va fi mai bine. **(Realizat de Agata DRĂGULESCU)**

MONITORUL SENTIMENTELOR

Niciodată nu vom deveni perfecţi

Antonia: Aşteptam ce nerăbdare o nouă scrisoare de la tine. E foarte bine că îmi scrii au multe despre viaţa ta, considerîndu-mă o prietenă adevărată. Din rîndurile pe care mi le-ai trimis îmi dau seama că eşti destul de matură pentru vîrsta ta, posedînd o luciditate şi un discernămînt pentru care te-ar invidia orice fată de vîrsta ta, ca să nu mai vorbim de băieţi care oricum se maturizează mai tîrziu... Conştientizezi tot ceea ce se întîmplă în jurul tău şi judeci lucrurile aşa cum sînt ele. Tocmai de aici şi conflictele pe care le ai în familie. Povestea tatălui tău, cel care "a pornit-o de jos ... şi a ajuns foarte sus" ar trebui să-ţi dea mai mult de gîndit. Cu siguranţă nu este un om rău dar frustările, munca, siguranţa, mediul în care a muncit, toate greutăţile vieţii l-au deterinat ssă devină mai dur, chiar cu el însuşi. În viaţă, toate au un preţ... Şi tu ţi-auăi dat seama de aceasta şi tocmai de aceea ar trebui să tolerezi această stare de lucruri, dovedind mai multă înţelegere. Niciodată nu vom deveni perfecţi!

Rîndurile pe care mi le-ai scris despre munca ta m-au impresionat pînă la lacrimi: "Mama s-a sacrificat penreu mine... Niciodată, nimeni nu mă va iubi cît mă iubeşte ea. Şi eu o iubesc. O iubesc, nu ţin la ea! O iubesc mai mult decît orice pe lumé şi aş face orice pentru dînsa. Dar..." Acest "dar..." nu înseamnă neapărat că eşti un copil nedorit. Poate că falsa severitate pe care o afişează faţă de tine are şi ea un scop "matern"; de cele mai multe ori în iaţă e bine să fii vulnerabil şi dur, învăţat cu greutăţile de orice fel şi să-ţi ascunzi slăbiciunile, mai ales pe cele sufleteşti. Iar uneori, e bine să le ascunzi şi faţă de proprii tăi copii ori părinţi. Nu cred că dacă ar plînge pe umărul tău, te-ar face mai fericită sau ţi-ar dovedi mai multă dragoste de mamă!

E adevărat că atunci cînd iubesc, femeile sînt mult mai frumoase. Dar o întreagă "şleahtă de admiratori" nu poate constitui sursă de frumuseţe. mai ales la 15 ani, cînd te afli în plină formare a personalităţii feminine, poţi trece prin perioade în care să te simţi de-a dreptul înspăimîntată de imaginea din oglindă sau din subconştientul tău. Singurătatea nu prieşte nimănui, dar nu întotdeauna nu este "cel mai mare uşman...", oferindu-ne refugiul cărţilor (de ce nu?) chiar al scrisului. Şi totuşi în cea mai mare parte a timpului, ar trebui să te fereşti de ea. Contrazicînd părerea proastă pe care o ai despre tine, ar fi bine să-ţi faci mai mulţi prieteni adevăraţi şi să întreţii o singură legătură sentimentală, puternică.

Si eu eram asemenea ţie la 15 ani şi dovedeam acelaşi mare defect pe care îl ai şi tu: mă subestiman, crezîndu-mă "...slabă, complet lipsită de voinţă şi mîndrie..." De aici venea şi instabilitatea penreu că uneori îmi doream prea mulţi bani alteori, foarte multe cărţi. Se pare că doar timpul va hotărî "calea cea bună...". Aştept neapărat o nouă scrisoare iar răspunsul meu va puncta tpate problemele pe care le-ai adus în discuţie.

Ana - Maria

Concursul organizat de **Radio Nord-Est** şi **Monitorul** cotidian de informaţie

Talonul care ne plăteşte întreţinerea

Numărul 1 -luna decembrie

Aduceţi setul complet de 12 taloane la sediul redacţiei **Monitorul** (Str.Smîrdan nr.5). Astfel puteţi participa la tragerea la sorţi care va desemna cei 10 cîştigători ai acestei luni.
Pentru aceştia, **Radio Nord-Est** şi **Monitorul** vor achita costul întreţinerii pe luna decembrie.

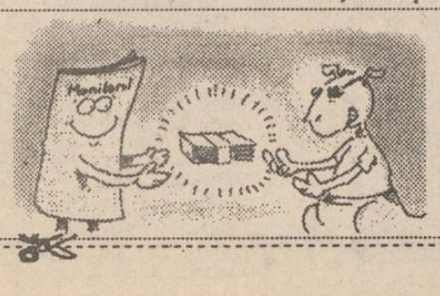

Numele .....
Prenumele .....
Adresa .....
.....
B.I. seria ..... nr. .....
Profesia .....
Virsta .....tel. .....

RADIO NORD - EST
va emite în curînd pe o nouă frecvenţă:
72,44 MHz

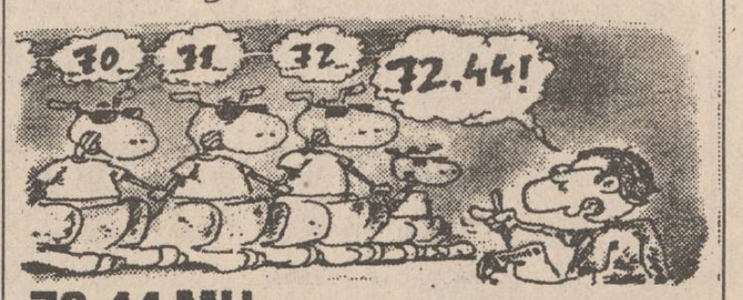

72.44 MHz.-emblema calităţii în radio.

IMPORTANT

Setul complet de taloane al primei etape a concursului se poate depune la sediul redacţiei Monitorul, Str. Smirdan nr.5, zilnic între orele 8.00 - 17.00, pînă simbătă, 4 decembrie 1993.

BIBLIOTECA CENTRALĂ UNIVERSITARĂ M. EMINESCU IAȘI

Aseară, lîngă Tomești, un înfiorător accident de circulație

TREI SECUNDE DE GROAZĂ

■ un camion a lovit și tîrît aproximativ 70 de metri o Dacie în care se afla o familie

Un groaznic accident de circulație, soldat cu moartea a trei persoane nevinovate, a avut loc, ieri, în satul Tomești, județul Iași. Coborînd cu mare viteză o pantă, un camion militar de tip DAC, aparținînd Jandarmeriei Iași, a lovit în plin un autoturism Dacia 1310 ce staționa regulamentar pe partea dreaptă a drumului.

În jurul orelor 14,30, autoturismul 3-BH-6979, condus de Petru Ilieș, în vîrstă de 39 de ani, din Iași, s-a oprit, datorită unei defecțiuni tehnice, la baza pantei din satul Tomești. În autoturism se aflau, pe lîngă conducătorul auto, Lucreția Ilieș, de 36 de ani, soția acestuia, și copiii Mădălina Ilieș și Bogdan Ilieș, de 14 și, respectiv, 12 ani. După ce autoturismul a staționat regulamentar în locul respectiv, aproximativ două ore, timp în care Petru Ilieș a remediat defecțiunea, la ora 16,30 s-au urcat cu toții în mașină pentru a pleca. Nu au mai apucat să facă acest lucru deoarece mașina lor a fost izbită violent de un camion militar ce cobora în mare viteză panta și al cărui șofer a pierdut direcția de mers. Impactul a fost atît de violent, încît autoturismul a fost prins sub partea din față a camionului, apoi a fost tîrît pe o distanță de aproximativ 70 de metri. După ce au trecut prin șanț, cele 2 mașini s-au oprit în gardul unei case. Autoturismul, prins între stîlpi și autocamionul de 12 tone, a fost literalmente zdrobit. Din cei 4 ocupanți ai autoturismului, tatăl, mama și fiica au decedat, fiul Bogdan Ilieș fiind transportat la spital. Moartea cumplită de care au avut parte cele trei persoane este lesne de imaginat, deoarece decesul nu a survenit la primul impact, ei fiind conștienți în cele aproximativ trei - patru secunde de groază ce s-au scurs între coliziunea cu camionul și impactul cu gardul.

Profitînd de aglomerația ce s-a produs și dînd dovadă de lașitate, șoferul camionului, Liviu Jeleanu, angajat civil al Jandarmeriei Iași, a fugit de la locul accidentului. După declarațiile martorilor oculari, Liviu Jeleanu se afla într-o avansată stare de ebrietate, la fel ca și ceilalți trei ocupanți ai cabinei camionului. Aceștia nu au pățit nimic, viața lor fiind salvată deoarece autocamionul nu s-a izbit direct în stîlp, ci șocul a fost amortizat de tîrîrea și comprimarea autoturismului. Tot din declarațiile martorilor oculari a rezultat faptul că autocamionul se întorcea dintr-un sat unde cei 4 fuseseră la tăiat lemne. La orele 19,30, Liviu Jeleanu nu fusese încă găsit. Mai menționăm și faptul că la orele 18,30, la locul producerii accidentului, asfaltul era curat, nefiind acoperit de gheață sau zăpadă. **(Cristian DUNĂR)**

În fotografia alăturată,ceea ce a mai rămas din autoturismul Dacia după ce a fost tîrît și izbit de stîlpul de beton.

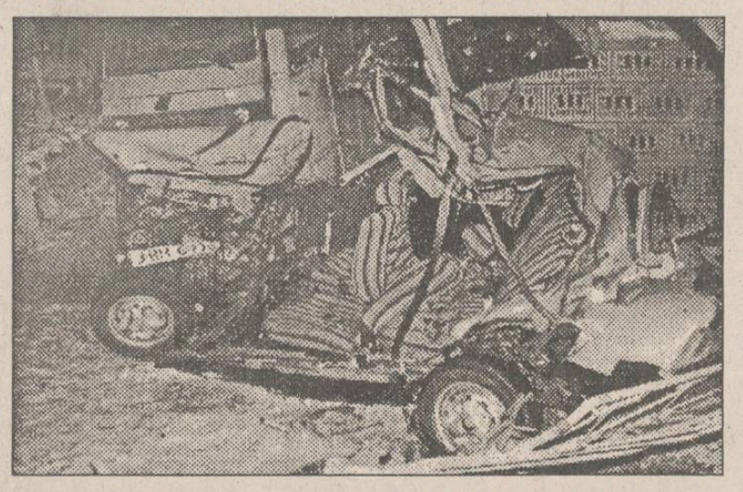

Fazele accidentului: primul impact, tîrîrea și strivirea de zid.

JOI
2 DECEMBRIE
1993
An III,
Nr. 282 (736)
8 PAGINI - 100 LEI

cotidian de informații
Monitorul

Înainte de a anunța Poliția, Salvarea sau Pompierii, sunați la MONITORUL!
Telefon: 17.25.57

Director onorific: AUREL LEON
Redactor șef: DAN RADU

Continuă cercetările privind uciderea lui Ioan Luchian Mihalea

■ cazul a fost preluat de ofițerul de poliție care l-a descoperit și pe asasinul cîntăreței Mihaela Runceanu

Reporterii MEDIAFAX au avut astăzi o primă discuție cu echipa care cercetează cazul privind moartea violentă a lui Ioan Luchian Mihalea. Din componența acesteia fac parte colonel Constantin Matei, șeful Direcției judiciare a Inspectoratului general al Poliției, colonel Manon Florescu, șeful Serviciului judiciar al Inspectoratului Poliției Municipale București și colonel Dan, locțiitor al șefului Inspectoratului Poliției București. Colonelul Constantin Matei ne-a precizat că, în acest moment în care nu s-a încheiat nici cercetarea la fața locului - aspect foarte important pentru elucidarea cazului - nu se pot da opiniei publice nici un fel de noi amănunte. De asemenea, colonelul Dan ne-a rugat chiar să nu facem noi presupoziții sau să avansăm ipoteze privind eventualii autori ai crimei. Ni s-a comunicat, în același timp, că amănuntele apărute în unele ziare nu provin din informații oficiale oferite de poliție. Precizăm că dl. colonel Manon Florescu s-a ocupat și de cazul Mihaela Runceanu, reușind să identifice autorul acelui omor.

Pe de altă parte, aflăm totuși că, din cercetările preliminare ale Poliției, rezultă că moartea lui Ioan Luchian Mihalea s-a datorat mai multor lovituri provocate de un corp contondent. Surse ale Poliției apreciază că atentatorul ar fi tatăl unui copil din grupul "Minisong", pe care Ioan Luchian Mihalea îl conducea de mai mulți ani. Cunoscut fiind că avînd înclinații homosexuale, se pare că Ioan Luchian Mihalea a atentat la pudoarea copilului, pe care l-a violat, sau voia să-l violeze, ne informează agenția de știri MEDIAFAX.

Mihai Victor Doroftei, fost component al grupului "Minisong", poreclit de dirijorul Ioan Luchian Mihalea "Dori", a declarat unui reporter Mediafax: "Pentru mine, domnul Mihalea a însemnat foarte mult. Părinții mei sînt despărțiți, iar el mi-a ținut loc de tată. M-am născut într-un bloc în care violența era în floare; cu ajutorul lui am putut să văd multe din bucuriile vieții".

Andreea Neh, componentă a grupului "Song", a declarat unui reporter Mediafax: "A fost un om deosebit. Pentru toți a fost o rază de soare. Timpul petrecut cu el a fost prea puțin. Ar fi trebuit să stăm mai mult lîngă el. E incredibil. Poate dacă se întîmpla altfel, nu ne simțeam așa părăsiți".

Incredibil

Leul moldovenesc a crescut în raport cu dolarul american

Leul moldovenesc, introdus în circulație luni, a crescut marți, în raport cu dolarul, pînă la cotația de 3,80, de la 3,85 inițial, au anunțat dealerii din Republica Moldova. Volumul tranzacțiilor încheiat marți s-a cifrat la circa 280.000 lei/dolar, informează REUTER. Leul, susținut de Fondul Monetar Internațional, a înlocuit rublele sovietice și cupoanele temporar folosite în Moldova începînd din 1991

Guvernul de la Chișinău speră că noua monedă va sprijini procesul de stabilizare economică și va frîna inflația, care a înregistrat o rată lunară cuprinsă între 26 și 64% în acest an. F.M.I., care a aprobat un credit de 32 milioane dolari pentru Moldova, a anunțat luni că sprijină noua monedă și că a încheiat un acord prin care guvernul moldovenesc se obligă la implementarea unui cuprinzător program de dezvoltare economică, care îi va netezi drumul spre obținerea unei noi asistențe financiare.

S.C. "VINIA IAȘI" S.A.

anunță agenții economici și populația, pentru luna decembrie 1993, în condițiile în care prețurile cresc vertiginos, că
reduce cu 10-15% prețurile
la produsele sale.

Anunțăm aceasta cu gîndul că, de sărbători, toți cumpărătorii își doresc produse bune la prețuri accesibile.

Ieri, de Ziua Națională, o uriașă festivitate s-a întins peste întreaga țară

DUELUL MITINGURILOR

■ numărul participanților la manifestările din București ale Opoziției a fost mai mare decît cel al simpatizanților Puterii care au mers la Alba Iulia

ALBA IULIA

La Alba Iulia, deși a fost o vreme splendidă, atmosfera a fost oarecum încărcată, după cum a dovedit-o prezența masivă a forțelor de securitate

Un amestec ciudat părea să caracterizeze ambianța în care se împlinesc trei sferturi de veac de la Marea Unire: bucurie, angoasă, blazare. Conform unor estimări neoficiale, citate de B.B.C., au fost prezenți circa 8 -10.000 de membri ai forțelor de ordine. Jandarmi, forțe de poliție, trupe oficiale, în uniformă sau civile, au împînzit locul. De ce au fost necesare atîtea forțe - unele înarmate - este greu de înțeles. Poate de teama unor incidente. Însă acestea nu s-au produs. De cîteva zile, orașul a fost patrulat în lung și în lat, inclusiv de cîteva TAB-uri.

Ieri dimineață, mulți oameni care doreau să intre pe platoul unde au avut loc manifestările au fost împiedicați pentru că nu aveau ecusoane speciale. Măsurile organizatorice excesiv de riguroase au permis desfășurarea programului stabilit.

După încheierea manifestărilor, reprezentanții Opoziției au încercat să iasă pe Platoul Romanilor din fața Catedralei Reîntregirii, pentru a se îndrepta spre centrul orașului. Forțele de ordine le-au barat calea, bruscîndu-i totodată, deși parlamentarii își prezentaseră, în prealabil, legitimațiile. Printre aceștia s-au numărat Petre Roman, Radu Berceanu și Adrian Severin - toți de la P.D.(F.S.N.), precum și Andrei Potcoavă (P.L. '93). Dealtfel, dl. Radu Berceanu, vicepreședinte al Camerei Deputaților, afirmă că "numărul forțelor de ordine risca să depășească numărul participanților". La rîndul său, senatorul P.L. '93, Andrei Potcoavă, și-a exprimat mîhnirea față de situația creată la ieșirea de pe platou. Senatorul P.A.C. de Alba se întreabă, pe bună dreptate, "cum a fost posibil ca, într-un stat de drept, cîțiva parlamentari să fie agresați, în loc să fie protejați de forțele de ordine? Noi întindem mîna, dar în nici un caz celor care ne lovesc", a conchis dl. Negruțiu.

Radu MEȘNIȚĂ

BUCUREȘTI

Ieri la prînz, în Piața Revoluției din București, a avut loc un miting al Convenției Democratice dedicat Zilei Naționale a României. La miting au participat circa 50.000 de oameni.S-a observat un mare număr de elevi din liceele bucureștene și foarte mulți studenți. Mitingul a fost pregătit de actorul Victor Rebengiuc. În pofida vremii, la miting au participat simpatizanți ai Convenției Democratice din toată țara. Amploarea demonstrației de la București este un indiciu al faptului că cetățenii din România vor ieși tot mai des și în număr cît mai mare în stradă, pentru a protesta împotriva guvernanților. (o relatare despre miting citiți în corespondența trimisă de la București)

IAȘI

Ziua Națională a României a fost celebrată ieri la Iași, la fel ca în întreaga țară, prin manifestări separate ale Puterii și Opoziției. În aceste condiții, unele organizații și instituții apolitice au avut de ales între a participa la această sărbătoare alături de una din cele două tabere.

■ La statuia Independenței

La orele 10,00, la Statuia Independenței din Iași, reprezentanți ai instituțiilor publice (Prefectură, Consiliul Județean, Consiliul Local, Inspectoratul de Poliție, Serviciul Român de Informații și Garnizoana Iași) și ai Asociației Veteranilor de Război au depus coroane de flori în memoria ostașilor căzuți pentru reîntregirea României. După acest moment emoționant, cel mai tînăr contingent M.Ap.N. din Iași a depus jurămîntul militar. Generalul-maior Viorel Cheptine, comandantul Garnizoanei Iași, a ținut să sublinieze în discursul său că este deosebit de semnificativ faptul că tinerii recruți au depus jurămîntul de credință față de patrie chiar de Ziua Națională a României. Defilarea trupelor Ministerului Apărării Naționale și ale Ministerului de Interne - care au fost însoțite de 5 tancuri autoblindate - a încheiat ceremonia oficială, la care nu a participat nici unul dintre liderii partidelor politice aflate în Opoziție. Reamintim că, prin această atitudine, formațiunile politice membre ale Convenției Democratice din România protestează împotriva deciziei Puterii de a nu acorda viză de intrare în țară Majestății Sale Mihai I. Deși a participat la ceremonia oficială în calitate de primar al municipiului, Constantin Simirad a fost nevoit să părăsească manifestarea pentru a fi prezent - în calitate de vicepreședinte al Partidului Alianței Civice, filiala Iași - la ceremonia închinată aceluiași eveniment de partidele membre ale Convenției Democratice din România. Întrebați cum apreciază existența a două manifestări diferite - una oficială, a partidului de guvernămînt și alta organizată de partidele de opoziție și de sindicate - Constantin Simirad, primarul Iașului (P.A.C.), și Alexandru Anghel, subprefectul județului (P.D.S.R.), au declarat:

CONSTANTIN SIMIRAD: *"În fiecare an a fost așa, adică a lipsit consensul, chiar dacă ziua de azi este Ziua Unității Naționale. Eu cred că un adevărat consens se poate realiza la noi numai în fața unui pericol, de exemplu un război. Acest fapt se datorează vanității de care dau dovadă românii. Unele popoare, cărora vanitatea le-a fost distrusă prin înfrîngeri în războaie (nemții și japonezii, de exemplu) reușesc să mențină timp îndelungat un consens național. La noi, chiar după o înfrîngere sau o victorie într-un război, consensul ar dura doar doi-trei ani".*

ALEXANDRU ANGHEL: *"Practic, nu e vorba de o separație. Se sărbătorește de fapt același eveniment numai că în două locuri diferite. Ceilalți ar fi putut să vină aici să depună coroane de flori, dar prezența armatei și depunerea jurămîntului militar au impus existența unui anume protocol, o anume disciplină, care poate fi și altfel interpretată".*

Moment de la parada militară care a avut loc pe Bulevardul Independenței din Iași

■ La statuia lui Ștefan cel Mare

Aproximativ 100 de persoane, membri și simpatizanți ai Convenției Democratice și ai Confederației sindicale C.N.S.L.R.-Frăția au participat, ieri, la comemorarea zilei de 1 Decembrie. Manifestarea a debutat la ora 11,00, prin depunerea unor coroane de flori la statuia lui Ștefan cel Mare, din fața Palatului Culturii. După acest moment solemn, s-a cîntat Imnul Regal, iar apoi s-a format o horă a unirii în jurul statuii lui Ștefan cel Mare.

Referindu-se la semnificația zilei de 1 Decembrie și la manifestările distincte organizate cu acest prilej, liderul Convenției Democratice din Iași, **Mihai Ursache**, ne-a declarat: *"Sub Regele Ferdinand Întregitorul România a fost unită pentru prima oară în hotarele ei naturale, cuprinzînd Moldova, Muntenia, Transilvania, întreaga Basarabie, Bucovina și Ținutul Herței. La ora actuală, noi serbăm o biată unire în condițiile de sărăcie, mizerie și neocomunism. Convenția Democratică a făcut tot ce a putut pentru ca această mare sărbătoare a unirii să se desfășoare în deplină armonie și concordie. Din păcate, Puterea a transformat această zi într-o zi a discordiei."*

(Sorin SIMON, Ovidiu LUNGU)

Bandele criminale din Europa răsăriteană controlează tot mai mult piața stupefiantelor

Traficul de stupefiante în Europa de Est a luat amploare, în timp ce bandele criminale din fostele state comuniste controlează tot mai mult comerțul cu droguri, cu sprijinul Mafiei Italiene, au anunțat marți surse ale Interpolului, preluate de REUTER. "Situația se înrăutățește. Cartelurile internaționale sprijină acest comerț ilicit, dar cea mai mare amenințare o constituie înmulțirea bandelor cu traficanți din zona Europei de Est", a declarat Werner Keuth, șeful brigadei de stupefiante din cadrul poliției austriece. Conform aceleiași surse, N'dranghetta și Comorra, cele două mari ramuri ale Mafiei italiene, se implică în activitățile traficanților din zona Europei răsăritene. Calitatea heroinei s-a îmbunătățit, iar prețul a scăzut, ceea ce demonstrează că valoarea achizițiilor o depășește pe cea a capturilor, după cum a precizat Gissela Wieser, ofițer în Biroul Internațional pentru Controlul Narcoticelor .

Un om decorat de trei regi

"Am fost la Alba Iulia în 1918"

■ Gheorghe Stamati locuiește la căminul de bătrîni și în 1994 va împlini 100 de ani

Colonelul Gheorghe Stamati este unul din puținii martori în viață ai evenimentului de la 1 Decembrie 1918, de la Alba Iulia. Colonelul Stamati va împlini 100 de ani în aprilie 1994. Acum 75 de ani, pe atunci tînărul militar Gheorghe Stamati s-a aflat la Alba Iulia împreună cu întreg regimentul din care făcea parte și care s-a deplasat special de la București cu două zile înainte. Gheorghe Stamati se laudă că a avut onoarea ca în acele momente să poarte steagul României reîntregite, în preajma tribunei în care stăteau Regele Ferdinand și Regina Maria, Iuliu Maniu, Ion C. Brătianu și alte mari personalități ale României începutului de veac. A fost atunci o mare defilare a Armatei Române care, în sunetele muzicii unei fanfare militare, a impresionat pînă la lacrimi adunarea zecilor de mii de români. Colonelul Stamati a văzut multe la viața lui, dar așa multă lume și așa o atmosferă - niciodată.

Colonelul Gheorghe Stamati și-a dedicat viața Armatei Române. N-a avut timp să-și făurească o familie. De cîțiva ani locuiește la Căminul de bătrîni din Copou. Sub patul din camera pe care o ocupă ține un geamantan vechi, din lemn, cu cele mai prețioase lucruri pe care le are: o mulțime de decorații și decrete din cele două războaie mondiale la care a participat, cu semnăturile autentice ale trei regi ai României: Regele Ferdinand, Regele Carol al II-lea și Regele Mihai. Cînd l-am rugat să mi le arate, mîinile au început să-i tremure și lacătul cu care era încuiat geamantanul n-a vrut să se deschidă. M-a rugat să vin altădată să-i văd decorațiile. **(Cristina LECA)**

Poliţia rutieră permite unui om iresponsabil, care a accidentat mortal o bătrînă, să conducă în continuare maşina

■ *Biroul Circulaţie al Poliţiei Iaşi pasează răspunderea serviciului similar al Poliţiei Vaslui şi invers*

Aşa cum v-am informat într-unul din numerele anterioare ale cotidianului nostru, un fost colonel din Poliţia ieşenă, Eugeniu Tănase, a comis, la începutul anului 1991, un accident de circulaţie mortal, agravat de faptul că a părăsit locul accidentului, în timp ce se deplasa de la Vaslui la Iaşi. Autorul acestui accident, căruia i-a căzut victimă o bătrînă, a fost pus în libertate, deoarece Comisia de Expertiză Psihiatrică de la Spitalul Socola, din Iaşi, l-a declarat iresponsabil. În mod curios, deşi a fost considerat "fără discernămînt", dl. Tănase îşi conduce în continuare Dacia pe drumurile publice, fără ca permisul să-i fie anulat. Singura sancţiune care i s-a aplicat fostului colonel a fost trecerea în rezervă. Actualmente, Eugeniu Tănase exercită meseria de jurist la S.C. "Moldexim" S.A., din Iaşi.

Pentru a afla cum este posibil ca o persoană declarat iresponsabilă să deţină în continuare permis de conducere auto, ne-am adresat lt. col. Tudor Leonte, şeful serviciului circulaţie din cadrul Inspectoratului Judeţean de Poliţie Iaşi (I.J.P.). Acesta ne-a declarat că fişa personală de conducere auto a lui Eugeniu Tănase nu este în evidenţa serviciului de circulaţie ieşean, ci a celui vasluian, care i-a şi eliberat acest permis. În ce priveşte anularea acestuia, am fost informaţi că se poate face numai dacă instanţa care l-a judecat a hotărît acest lucru. Mai exact, instanţa (cazul a fost instrumentat de Tribunalul vasluian) ar fi trebuit să dispună suspendarea permisului, după cum ne-a informat lt. col. Leonte. Şi pentru că nu s-a întîmplat aşa, dl. Tănase poate conduce în continuare. Demn de menţionat este faptul că Inspectoratul de Poliţie din Judeţul Vaslui s-a "spălat pe mîini" de această poveste, declarîndu-ne că dosarul fostului colonel a fost mutat la Iaşi, odată cu schimbarea de domiciliu a acestuia, iar în ceea ce priveşte suspendarea permisului de conducere a ex-colonelului, ne-au informat că o poate dispune numai Biroul Circulaţie Iaşi, în evidenţa căruia se află dl. Tănase în momentul de faţă.

Faptul că serviciul circulaţie al I.J.P. Iaşi nu s-a sesizat din oficiu pentru cercetarea acestui caz, dă o notă cu totul aparte întîmplării, mai ales că, în momentul de faţă, Eugeniu Tănase şi-a înmatriculat maşina cu număr de Iaşi.

În numărul viitor al cotidianului nostru vom reveni cu noi amănunte legate de neobişnuita soluţionare a acestui grav accident de circulaţie.

(Adina SCUTELNICU)

R.A.J.A.C. Iaşi nu va mai întrerupe furnizarea apei reci către populaţie

■ *regia în cauză urmează să beneficieze de un important credit valutar*

Regia Autonomă Judeţeană de Apă-Canal Iaşi va putea asigura în permanenţă necesarul de apă rece în oraşul nostru. Lucrul este posibil cu ajutorul împrumutului pe care Banca Europeană de Reconstrucţie şi Dezvoltare (BERD) şi Banca Mondială de Reconstrucţie şi Dezvoltare (BIRD) îl vor acorda acestei Regii.

Mihai Casparovici, directorul R.A.J.A.C., ne-a spus că acest credit, a cărui valoare, deocamdată, nu a fost stabilită, va fi folosit în primul rînd pentru modernizarea staţiei de epurare a apei din municipiul Iaşi. În prezent, staţia nu epurează apa la nivelul normelor existente, deoarece este subdimensionată. În urma lucrărilor de modernizare, debitul de apă epurată va creşte de la 4,2 mc/s, la 5,2 mc/s.

Cu o parte din fondul de împrumut acordat pentru R.A.J.A.C., Regia va rezolva problema subsolurilor din blocurile cartierelor ieşene Galata, Mircea cel Bătrîn, Alexandru cel Bun şi Dacia. Cînd plouă, acestea sînt inundate, deoarece canalizarea cartierelor nu poate prelua apa pluvială şi menajeră. Prin construirea a trei staţii intermediare de pompare, colectorul de pe malul stîng al Bahluiului, la care sînt racordate cartierele sus-amintite, îşi va dubla capacitatea de preluare a apei.

Directorul R.A.J.A.C. ne-a precizat că, în doi-trei ani, cît vor dura lucrările de modernizare din cadrul Regiei, vor fi înlocuite reţelele de apă uzate; toate blocurile din municipiu vor avea contoare pentru măsurarea cantităţii de apă consumată. Din punctele termice vor fi scoase instalaţiile de hidrofor pentru blocurile turn (acestea pompează apa la etajele superioare). În locul lor, R.A.J.A.C. va construi staţii de zonă de pompare care vor asigura în permanenţă cantitatea de apă necesară. Astfel, R.A.J.A.C., furnizoare de apă rece, nu va mai depinde de R. A. Termoficare, Regie care are în exploatare, în prezent, hidrofoarele din punctele termice.

(Violeta CALINCIUC)

O femeie cu cinci copii a ajuns la limita suferinţei

■ *ea nu mai are nici o sursă de venit pentru a-şi creşte copiii*

De aproape 3 ani, viaţa Elenei Moraru din Iaşi, o femeie în vîrstă de 30 de ani, mamă a 5 copii, a devenit un adevărat coşmar. Soţul ei a murit în 1990, în urma unui atac de cord. Cuprinsă de deznădejde, Elena Moraru a încercat de mai multe ori să-şi pună capăt vieţii. Nu a reuşit pentru că dragostea pentru copiii ei a fost mai mare decît dorinţa de a se sinucide.

Cu doar 31.000 de lei pe lună, reprezentînd o amărîtă pensie de urmaş, această femeie nu mai poate face faţă greutăţilor cu care se confruntă. Numai datoriile la întreţinere depăşesc suma de 50.000 lei. Dacă nu ar exista Cantina de ajutor social, unde copiii servesc zilnic masa, aceştia ar muri de foame, ne-a spus, cu lacrimi în ochi, Elena Moraru.

După ce în luna septembrie i-a expirat dreptul de a primi alocaţia de sprijin, Elena a încercat să-şi găsească un loc de muncă. Din nefericire, toate încercările ei au fost sortite eşecului. Această nouă nenorocire a adus-o pe Elena Moraru într-o stare depresivă accentuată, fiind internată la Spitalul Socola.

Gîndindu-se la copiii rămaşi singuri acasă, după numai 10 zile de spital, ea s-a externat la cerere. Reîntoarsă acasă, Elena speră într-o minune, care s-o scoată din drama pe care o trăieşte.

Rugăm toate persoanele şi instituţiile care pot să ajute această familie să contacteze redacţia cotidianului nostru.

(Sorin SIMON)

La Galeriile Anticariat din Iaşi este expus un obiect foarte ciudat

Cruciuliţa ucigaşă

■ *ea a fost folosită de misionarii catolici care creştinau păgîni*

La Galeriile Anticariat, din strada Lăpuşneanu, Iaşi, sînt expuse spre vînzare două obiecte extrem de interesante. Este vorba despre o cruciuliţă datată de la începutul secolului al XVII-lea şi un ceas de buzunar folosit de către personalul Căilor Ferate Române, la început de secol XX. Cruciuliţa expusă a aparţinut prelaţilor catolici, fiind purtată de către aceştia în misiunile de catolicizare a populaţiei în teritoriile descoperite după anul 1600. Cruciuliţa are reliefat pe Isus Hristos răstignit pe cruce, precum şi un ingenios dispozitiv de păstrare a unor otrăvuri foarte puternice. Dumitru Grumăzescu, directorul Galeriei Anticariat, ne-a declarat că otrava ascunsă în cruciuliţă era folosită de către prelaţii catolici atunci cînd erau supuşi torturilor de către populaţia indigenă. În spaţiul dintre pereţii dubli ai cruciuliţei puteau fi ascunse pînă la 10 g otravă foarte puternică. Cu ajutorul unei pîrghii mecanice, unul din pereţii cruciuliţei putea fi detaşat, iar otrava înghiţită de către cel aflat în pericol. **(SANDU TACU)**

S.C. TRANSMIXT S.A. nu mai acordă abonamente pentru luna decembrie

■ *navetiştii vor protesta astăzi în faţa Prefecturii din Iaşi*

Începînd cu data de 15 decembrie a.c., tarifele pentru transportul interjudeţean de călători practicate de către S.C. TRANSMIXT S.A. vor fi majorate de la 11 lei/km la 16 lei/km.

Majorarea tarifelor se datorează scumpirii recente a combustibilului, pieselor de schimb şi anvelopelor, după cum ne-a declarat dl. Dumitru Stan, directorul S.C. TRANSMIXT S.A. Domnia sa a mai precizat că, datorită aprovizionării aritmice cu motorină şi a vremii nefavorabile, abonamentele de călătorie pentru luna decembrie au fost sistate. În ceea ce priveşte transportul interjudeţean de călători, acesta se desfăşoară în prezent în condiţii normale. Aseară am fost contactaţi telefonic de mai mulţi navetişti ieşeni care şi-au anunţat intenţia de a protesta astăzi, la orele 8,00, în faţa prefecturii din Iaşi, împotriva măsurii de a nu se mai elibera abonamente. Numărul demonstranţilor este estimat la 150.

(Mihaela BREZEANU)

Situaţie explozivă la S.C. TAXICOM

■ *este posibil ca, în cursul dimineţii, şoferii să nu iasă în stradă cu maşinile*

O parte din salariaţii firmei TAXICOM din Iaşi, au hotărît, în cursul zilei de ieri, să interzică accesul directorului Eugen Popa în incinta societăţii, ne-a declarat viceliderul de sindicat, Constantin Costîrnache. Acest lucru se datorează neînţelegerilor apărute între conducere şi salariaţi, intervenite la sfîrşitul săptămînii trecute, cînd Eugen Popa a fost instalat în funcţia de director de către reprezentanţii Consiliului Împuterniciţilor Mandataţi ai Statului. Astfel, sindicatul consideră că soluţiile propuse de noua conducere pentru redresarea situaţiei economice a firmei nu sînt realiste. În legătură cu poziţia Primăriei Iaşi, sub a cărei tutelă este TAXICOM S.A., Constantin Costîrnache ne-a declarat: "Cînd am solicitat primarului Constantin Simirad schimbarea conducerii, am crezut că ni se va trimite un economist cu experienţă. Acum, primarul recunoaşte că a făcut o greşeală şi ne-au cerut să aşteptăm prima Adunare generală a acţionarilor, reprezentanţii F.P.S. şi ai F.P.P., care va avea loc în curînd, pentru că noi nu vom putea ieşi din dezastrul economic spre care ne îndreptăm".

Referitor la această situaţie, directorul Eugen Popa ne-a declarat: "De la început am prezentat salariaţilor o organigramă a firmei şi le-am cerut un angajament de loialitate faţă de societate, lucruri cu care aceştia nu au fost de acord. Nu pot accepta ca din cei 300 de lei pe km, pe care-i încasează şoferii, aceştia să plătească societăţii numai maximum 15 lei, aşa cum ar dori. În plus, nu cred că toţi salariaţii sînt împotriva mea. O eventuală acţiune de forţă cred că ar veni numai din partea cîtorva turbulenţi".**(Alin TOCAN)**

Comandamentul căldurii

Numărul de telefon 172557, interior 20, vă stă zilnic la dispoziţie, pentru a anunţa orice neregulă privind modul de distribuţie a căldurii, sesizările dumneavoastră fiind publicate în cotidianul nostru, pe adresa R.A. TERMOFICARE

■ **D-na Maria Medeleanu, B-dul Tudor Vladimirescu, bl. 48, sc. B, et. 3, ap. 16;** la orele 9, în ziua de 1 decembrie, nu avea în casă decît 9 grade Celsius temperatură. Pentru că zilnic se asigură apă caldă, dar nu există căldură. Pentru că împuternicitul asociaţiei, dl. Costache Dumitru, este grijuliu cu salariul celor de la R.A.T., dar nu înţelege că e mai bine ca apa caldă să fie asigurată nu zilnic, ci la 2-3 zile, iar căldura în apartamente să fie permanentă. Dumnealui, care locuieşte la etajul II, spune doamna care ne-a telefonat, are căldură în apartament pentru că presiunea din calorifer ajunge la etajul respectiv. De la etajul 3 în casă e rece. D-na Medeleanu e bolnavă de rinichi şi plîngea la telefon, implorîndu-ne să determinăm pe dl. Dubeţ să fie om. În octombrie, pentru trei persoane, familia Medeleanu a plătit 8350 lei, iar în noiembrie se preconizează ca numai căldura, care nu este, să ajungă la 10.000 lei. Ce ne facem? Unde mergem cu asemenea costuri, care nu-s singurele?

■ **D-na Viorica Roşu, str. Izvor nr. 12, bl. 629, sc. D, et. 3, ap. 9,** ne-a spus că nici acolo nu există căldură în apartamente. La blocul 629 lipsa căldurii se explică prin aceea că o ţeavă din afara blocului îngheaţă mereu şi, iarnă de iarnă, apartamentele nu au căldură. Cei de la R.A.T. şi de la Asociaţia de locatari nu înlătură cauza strangulării căldurii dar încasează bani. Dar cînd buzunarele vor fi goale - momentul a cam sosit - de unde îşi vor mai asigura salariile consistente?

■ **Dl. Vasile Zbancu,** Iaşi, ştie că salariile au caracter confidenţial. Secrete, deci. Doreşte, totuşi, să ştie ce salarii încasează salariaţii de la R.A.T., de la portar la director, pentru ca să ştie locatarii ce au de făcut să le asigure cîştigurile în viitor. Nu ei le asigură căldura în casă? La binefacere - răspunzi cu aceeaşi bunăvoinţă!

■ **Dl. Constantin Creţu, Iaşi, str. Poitiers nr. 77, bl. 8, et. 2, ap. 14,** ne-a argumentat că anul acesta cele 30 familii din blocul respectiv n-au ştiut ce este căldura. Ei aparţin de centrala termică a S.C. FORTUS S.A., iar meseriaşii care îi deservesc sînt buni pentru încasat salarii, nu pentru a face treabă. Există o avarie la subsol, meseriaşii au tăiat atît turul, cît şi returul, au făcut o montare necorespunzătoare a vanelor, precum şi nişte penetrări pentru circulaţia agentului termic care se încăpăţînează şi rămîne indisciplinat. Bîjbîielile celor de la centrala termică a C.U.G. s-au împletit cu eforturile unei echipe de locatari, dar pentru că n-au avut şi asistenţa tehnică a specialiştilor de la centru - d-nii Mocanu şi Bolohan - totul e doar un motiv de nervi şi de alte căutări.

Contactaţi, d-nii de la R.A.T., aceştia au promis ajutor de specialitate numai dacă sînt solicitaţi de colegii lor de la C.U.G. Dl. Bolohan însă nu are timp nici să semneze hîrtia către R.A.T., nici să viziteze şantierul cu blocul unde lipseşte căldura.

■ **Dl. Gh. Păduraru, administratorul şi locatarul de la bl. 547** din Păcurari, punctul termic nr. 1, a venit la noi şi ne-a spus că doar într-o zi, şi la o anumită oră, a avut mai mult de 13 grade Celsius în apartament. Ziua aceasta a fost 24 noiembrie 1993, orele 14,00.

Dl. Păduraru, avînd notele de constatare ale operatorilor de serviciu, s-a gîndit ca înainte de a discuta cu dl. Arcadie Dubeţ să-l contacteze pe maistrul centralei termice. Maistrul de sector, Constantin Gafiţa, i-a precizat că este singurul abilitat să facă constatări în apartamente. Pe 24 noiembrie, dl. Păduraru l-a invitat ca la ora 10 să-i facă o vizită. Dl. Gafiţa a sunat la uşa apartamentului la orele 14, după ce dăduse un impuls la centrala termică şi a constatat în casă 16 grade Celsius. După ce a plecat, la 15-20 minute, mercurul termometrului a revenit însă la 13 grade Celsius, adică la obişnuit. Aşa se rezolvă sesizările la R.A.T. Iaşi.

■ **Locatarii blocurilor H1, H2, H3 etc., din Hala Centrală Iaşi,** au revenit şi ei telefonic, informîndu-ne că, deşi s-au mai plîns în ziar pentru lipsa căldurii din apartamente, nu s-a luat nici o măsură.

Constatarea dumneavoastră e valabilă mai în toate cartierele municipiului - dar aţi reţinut promisiunea făcută primarului de către dl. Arcadie Dubeţ: va răspunde la toate sesizările cititorilor, grupate sub titlul "Comandamentul căldurii". **(Ion N. OPREA)**

Societatea de televiziune prin cablu MULTISAT T.V. a descoperit un caz de fraudă

Ieri, 1.12.1993, orele 16, în urma controlului efectuat de dl. Levîţchi Iulian şi dl. Blănaru Valentin, în calitate de directori tehnic ai firmei MULTISAT T.V., a fost depistată racordarea clandestină a d-lui Jari Mihai, str. Ştefan cel Mare nr. 5, bl. 5, et. 1, ap. 5, pe cablul care alimenta cu semnal scările blocului nr. 5, începînd de la magazinul Europaradis şi pînă la restaurantul Cina.

D-na Jari a recunoscut că racordarea a fost făcută de prietenul surorii ei în urmă cu o lună.

Racordul a fost făcut şi mascat în interiorul ţevii prin care trec cablurile pentru antena comună.

Pagubele, aproximativ 750.000 lei.

Firma roagă toţi abonaţii din această zonă să depună cereri pentru recalcularea abonamentului, urmînd ca societatea să recupereze daunele de la dl. Jari. **(I.L.)**

Expoziţie de tehnică militară

În urmă cu două zile, la Muzeul de Istorie din cadrul Complexului Muzeal "Moldova", din Iaşi, a avut loc vernisajul unei interesante expoziţii de uniforme şi tehnică militară care au fost utilizate de Armata Română în perioada interbelică. Pot fi admirate uniforme de soldaţi şi ofiţeri, săbii de război şi de paradă, puşti, un obuzier, precum şi primul aparat de transmisiune, în limbaj morse, din România. Expoziţia a fost organizată cu sprijinul Garnizoanei Iaşi şi va fi deschisă timp de 60 de zile.

La vernisajul expoziţiei a fost prezent general maior Viorel Cheptine, comandantul Garnizoanei Iaşi. **(Dan FODOR)**

Primăria va finanţa şcolile ieşene

Pentru a degreva bugetul de stat de o serie de cheltuieli, Ministerul Finanţelor a hotărît să "sacrifice" învăţămîntul preuniversitar, care urmează să fie finanţat din bugetele locale.

Conform declaraţiilor primarului Constantin Simirad, în prezent bugetul local al Primăriei Iaşi este constituit, în principal, prin reţinerea a 3 % din impozitele şi taxele percepute pe teritoriul municipiului Iaşi.

Cu toate acestea, Ministerul Finanţelor a propus trecerea finanţării unităţilor de învăţămînt preuniversitar (cheltuieli materiale şi prestările de servicii, cu excepţia manualelor şi a rechizitelor şcolare) la bugetele locale. Ca o concesie, Ministerul Finanţelor a propus introducerea unor taxe suplimentare în proiectul legii privind bugetul de stat pe anul 1994. Trebuie remarcat însă că acest proiect de lege este aprobat, de obicei, cu mare întîrziere de către Parlament, timp în care Primăria trebuie să asigure şi aceste cheltuieli.

Raportul prezentat de Ministerul Finanţelor într-o recentă şedinţă de Guvern, precizează în final că, în cadrul formei de învăţămînt preuniversitar, a fost inclus şi învăţămîntul pentru copiii cu deficienţe. **(Costel STROESCU)**

REGIA AUTONOMĂ DE TRANSPORT ÎN COMUN IAŞI

ANUNŢĂ publicul călător

că preţul unei călătorii este de 100 lei, adică 200 lei preţul unui bilet cu 2 călătorii.
Respectiv se măreşte preţul călătoriilor pe traseele exterioare după cum urmează:
- Zona I 0- 5 km - 120 lei
- Zona II 5-10 km - 220 lei
- Zona III 10-15 km - 270 lei
- Zona IV 15-20 km - 360 lei

Totodată preţul abonamentelor pe orice mijloc de transport (autobuze, troleibuze sau tramvaie) se stabileşte astfel:

	Pentru salariaţi	Pentru elevi, studenţi, pensionari
1 linie	3.000 lei	1.500 lei
2 linii	6.000 lei	3.000 lei
Liber oraş sau un traseu exterior şi unul oraş	9.000 lei	4.500 lei
Liber la purtător	18.000 lei	

Tarifele de mai sus se aplică începînd cu data de 06 dec. 1993.

NOU NOU NOU
CONCURS organizat de S.C. ROMCRISS S.R.L.
TALONUL CARE NE PLĂTEŞTE
Coca-Cola

Cumpărînd Coca Cola sticle de 1 litru puteţi obţine unul din următoarele premii:
I: un abonament pentru **50 sticle de 1 l Coca Cola**
II: un abonament pentru **35 sticle de 1 l Coca Cola**
III: un abonament pentru **20 sticle de 1 l Coca Cola**

Cumpărînd zilnic în perioada 1 - 7 XII 1993 de la S.C. ROMCRISS S.R.L. (informaţii - Str. Han Tătar nr. 8, Oancea, tel. 174214) veţi obţine 7 taloane necesare participării la tragerea la sorţi.

Taloanele se predau la S.C. ROMCRISS S.R.L. în perioada 8-11 XII,
Tragerea la sorţi va avea loc pe data de 12 XII '93.

Mobilier de la
S.C. MOLDOLUX CĂMIN S.R.L.
DISTINCŢIE şi CALITATE!

- holuri
- dormitoare
- camere tineret
- bucătării
- dulapuri, recamiere, bufete, vitrine
- canapele, fotolii, canapele colţ
- mobilier birotică
- saltele RELAXA
- biblioteci

mobilier export gamă variată
alte **produse de mic şi mare mobilier**

Str. Bucium 25 (vis a vis de Fabrica de Mobilă), fax 127432, orar zilnic 9-17, tel. 13.78.07

Sindicatul cadrelor didactice din Universitatea ieşeană îi susţine pe studenţii grevişti

■ *prorectorul Panaite Nica a declarat că studenţilor nu trebuie să li se impună o nouă formă pentru examenul de stat*

În aceste zile, liderii studenţilor din centrul universitar Iaşi fac ultimele pregătiri în vederea organizării grevei generale ce va începe luni, 6 decembrie. A fost constituit un comitet de acţiune, format din cîte doi studenţi din fiecare universitate ieşeană, care va fi creierul organizatoric al amplei mişcări studenţeşti de săptămîna viitoare. Comitetul de acţiune va lua legătura cu liderii sindicali şi parlamentarii din Iaşi, cărora le va cere sprijinul şi solidarizarea cu mişcarea studenţească. Conf. dr. Constantin Marin, de la Facultatea de Filosofie, liderul Federaţiei Sindicale UNIO a cadrelor didactice din Universitatea "Al. I. Cuza" Iaşi, a declarat că va sprijini acţiunile studenţilor, deoarece studenţii şi cadrele didactice au interese comune. Prof. dr. Panaite Nica, prorector al Universităţii "Al. I. Cuza", a declarat că nu este normal ca studenţilor să li se impună, printr-o hotărîre guvernamentală, acest examen de licenţă, în acest moment, fără ca ei să fie întrebaţi.

Urmînd exemplul colegilor din Iaşi, Liga Studenţilor din Bucureşti a dat un comunicat care exprimă aceeaşi revendicare: anularea H.G. 283/1993 prin care se impune susţinerea a trei examene suplimentare în cadrul examenului de licenţă. Studenţii ieşeni salută gestul de solidarizare al studenţilor bucureşteni. **(Cristina LECA)**

Situaţia transporturilor în data de 1 decembrie 1993

NU PLECAŢI LA DRUM LUNG CU MAŞINA PE ACEASTĂ VREME

Biroul de Presă al Ministerului Transporturilor ne-a transmis următoarea situaţie a transporturilor la data de 1 decembrie. Societatea Naţională a Căilor Ferate - trenuri anulate: 83/37 Constanţa-Braşov; 38/87 Braşov-Constanţa; 28/83 Tîrgu Jiu-Constanţa; 84/27 Constanţa-Tîrgu Jiu; 8315 Bucureşti Obor-Feteşti; 8318 Feteşti-Bucureşti Obor; 8011 Bucureşti Obor-Constanţa; 8016 Bucureşti-Constanţa; 825 Bucureşti-Constanţa; 824 Constanţa-Bucureşti; 826 Constanţa-Bucureşti; 821 Bucureşti-Constanţa; 831/881 Bucureşti-Tulcea; 882/832 Tulcea-Bucureşti; 721 Bucureşti-Galaţi; 76 Galaţi-Bucureşti; 3014 Bucureşti-Mîneciu; 3042 Mîneciu-Bucureşti; 7021 Bucureşti-Tecuci; 7022 Tecuci-Bucureşti; 7821 Bucureşti-Urziceni; 7322 Urziceni-Bucureşti; 1015 Bucureşti-Piteşti; 1016 Piteşti-Bucureşti; 8317 Bucureşti-Feteşti; 8312 Feteşti-Bucureşti; 8319 Bucureşti Obor-Feteşti; 8314 Feteşti-Bucureşti Obor; 823 Bucureşti-Mangalia; 8311 Bucureşti Obor-Feteşti; 206/801 Curtici-Constanţa; 822 Mangalia-Bucureşti; 8012 Mangalia-Bucureşti Obor; 8014 Constanţa-Bucureşti Obor; 8313 Bucureşti Obor-Feteşti; 8013 Bucureşti Obor-Constanţa; 724 Galaţi-Bucureşti; 7354 Făurei-Urziceni; 7353 Urziceni-Făurei.

Departamentul Aviaţiei Civile informează că toate aeroporturile sînt deschise, cu excepţia aeroportului din Craiova, care este închis datorită condiţiilor tehnice. De altfel, astăzi nu sînt planificate curse pe acest aeroport.

Administraţia Naţională a Drumurilor informează că circulaţia este întreruptă pe următoarele artere: A1 Bucureşti-Piteşti, fir 1 km 19-26, fir 2 km 14-24; DN2 Urziceni-Rîmnicu Sărat; DN3 Bucureşti-Belciugatele-Vlad Ţepeş; DN 4 Bucureşti-Oltenita; DN 7 Lunguleţu-Mătăsaru; DN 1A Crevedia-blocaj; DN 1B Buzău-Ploieşti; DN 1D Urzicени-Albeşti; DN 2B Buzău-Brăila; DN 2C Costeşti-Padina Griviţa; DN 3A Lehliu-Ogoru; DN 1A Ţăndărei-Piua Pietrei; DN 31 Mînăstirea-Ulmeni; DN 3B Călăraşi-Feteşti; DN 41 Oltenita-Giurgiu; DN 5B Bălănoaia-Vlaşin; DN 61 Ghimpaţi-Găeşti; DN 51A Zimnicea-Viişoara; DN 65A Burteni-Turnu Măgurele; DN 22 Rîmnicu Sărat-Brăila-Scorţaru-Somova: DN 22A Topolog-Saraiu; DN 22D Mircea Vodă-Horia; DN 54 Caracal-Corabia; DN 56 Radovani-blocaj maşini; DN 64 Caracal-Găneasa: DN 55A Bechet-Maglavit; DN 56A Maglavit-Cuşmir. Drumuri cu circulaţia îngreunată - în judeţele: Galaţi, Vaslui, Tulcea, Brăila, Ialomiţa, Dolj, Gorj, Olt, Sectorul Agricol Ilfov, Călăraşi, Buzău, Dîmboviţa, Prahova, Giurgiu, Argeş, Teleorman. Se recomandă conducătorilor auto să nu pornească la drum în aceste zone, deoarece există pericol iminent de blocaje.

În România,

Numărul handicapaţilor s-a dublat în ultimul deceniu

■ *Ministerul Muncii şi Protecţiei Sociale încearcă pe orice căi să modifice statisticile referitoare la handicapaţi*

În lume se marchează, zilele acestea (3 decembrie), "Ziua mondială a handicapaţilor", ocazie cu care vom afla că numărul acestora s-a dublat în ultimul deceniu, ajungîndu-se - dacă dăm crezare statisticilor - ca fiecare al zecelea om să sufere de un handicap. În România, în urma ordinului 217/8 noiembrie 1993, a Secretariatului de Stat pentru handicapaţi, ordin semnat de dl. secretar de stat, dr. Dumitru Magherescu, şi vizat de ministrul Dan Mircea Popescu, handicapaţii se vor numi "persoane cu nevoi speciale". Numărul persoanelor handicapate din România a scăzut brusc, în urma adresei 207/P.A./31 martie 1993, a Ministerului Muncii şi a Institutului Naţional de expertiză şi recuperare a capacităţii de muncă, care a redus drastic numărul afecţiunilor ce creează handicap ireversibil şi care scuteşte handicapatul de impozitarea veniturilor. Numărul acestor afecţiuni a scăzut de la 180, în 1990, la 70, în 1991, şi 24, în 1993. După cum ne-a informat dl. Dumitru Guşu, şeful Inspectoratului Teritorial pentru Handicapaţi Botoşani, recent a avut loc la Rm. Vîlcea o consfătuire la care au participat peste 500 de factori responsabili cu protecţia handicapaţilor. La consfătuire a ieşit tot mai pregnant în relief războiul surd care se poartă între Secretariatul de Stat pentru handicapaţi şi Ministerul Învăţămîntului. Acesta din urmă refuză să cedeze Şcolile speciale din subordine, al căror buget, de cele mai multe ori, ia alte căi. Este şi cazul celor trei şcoli speciale din Botoşani, care au probleme deosebite privind aprovizionarea cu alimente, îmbrăcăminte, combustibil şi care au cerut sprijinul Inspectoratului. La Botoşani sînt înregistrate peste 4000 cazuri cu pensii sociale, 800 persoane handicapate gr. I (sprijin permanent), 120 cazuri alocaţii duble - copii handicapaţi. În această statistică nu sînt încadraţi membrii Asociaţiilor nevăzătorilor, surdo-muţilor, handicapaţii fizic, cît şi "handicapaţii de conjunctură", cei scutiţi de impozitarea veniturilor şi a căror identitate este ocrotită pe motivul că "presa nu are dreptul a se amesteca în viaţa privată a individului". **(Val GURALIUC)**

Ţăranii din Tomeşti se pregătesc să ia cu asalt Prefectura Iaşi

■ *mare parte din săteni nu au reuşit încă să intre în posesia terenurilor care li se cuvin*

17 familii din Tomeşti, judeţul Iaşi, sînt trimise în judecată pentru tulburare de posesie şi distrugere în dauna avutului public. Acestor cetăţeni, Comisia pentru aplicarea Legii nr. 18, din cadrul Primăriei Iaşi, le-a recunoscut majoritatea drepturilor de proprietate asupra unor terenuri. Cu toate acestea, ei nu pot fi puşi în posesie pentru că terenurile respective aparţin regiei ROMSILVA R.A.

Terenurile au aparţinut, pînă în 1982, C.A.P. Tomeşti cînd, printr-un ordin al Comitetului Judeţean de Partid, au fost transferate Inspectoratului Silvic Iaşi. Varianta justificativă găsită de organele judeţene de partid a fost aceea că terenurile ar fi fost erodate, existînd pericolul unor alunecări de teren. Inspectoratul Silvic a defrişat pomii şi vita-de-vie de pe terenuri, plantînd în schimb tufe de măceş, cătină şi o specie ciudată de pin chinezesc pitic. După 1990, o parte dintre săteni au tăiat tufele de măceş şi şi-au înconjurat cu garduri o parte din terenurile care le aparţinuseră înainte de colectivizare. Numărul familiilor aflate în această situaţie depăşeşte o sută, însă, subiectul devenind destul de sensibil, Procuratura şi-a limitat ancheta la cele 17 familii trimise deja în judecată.

Dl. avocat Ioan Mogoş, care apără în acest proces locuitorii din Tomeşti, a declarat: "Voi încerca să dovedesc că acest teren a fost transferat ilegal şi abuziv din proprietatea fostului C.A.P. din Tomeşti, în proprietatea Inspectoratului Silvic Iaşi. Pe lîngă nedreapta elaborare a Legii fondului funciar, oamenii care îşi revendică drepturile sînt trimişi în judecată. Pledoaria lui la acest caz o voi transforma într-un mesaj politic. Noua putere ar fi în stare să mai facă încă 17 victime, în Tomeşti, dacă i-ar condamna conform actului de trimitere în judecată." Ţăranii din Tomeşti sînt hotărîţi să nu cedeze. Unul dintre ei, Grigore Părpăuţă, a declarat că, în caz că nu li se va rezolva favorabil problema, vor veni cu tot satul la Prefectură, să ceară dreptate. **(Doru MACOVEI)**

Noi precizări privind plata T.V.A.

■ *ele se referă la instituţiile de cercetare, cantinele proprii ale agenţilor economici şi la instituţiile de asigurări*

Recent, Ministerul Finanţelor a făcut noi precizări privind modul de aplicare a taxei pe valoare adăugată, precizări cerute de foarte mulţi agenţi economici, din mai multe domenii de activitate, care au întîmpinat dificultăţi în interpretarea legislaţiei privitoare la T.V.A.

În legislaţia în vigoare nu se fac precizări clare privind unele probleme specifice unor anumite domenii de activitate. Astăzi, vă prezentăm precizările făcute de Ministerul Finanţelor în cazul unităţilor de cercetare, cantinelor proprii ale agenţilor economici şi a instituţiilor de asigurări.

În documentul difuzat de Ministerul Finanţelor se arată că, în condiţiile legislaţiei referitoare la T.V.A.: "prin unităţi de cercetare se face referinţă la unităţile de cercetare ştiinţifică şi dezvoltare tehnologică pentru activitatea de realizare a temelor din programele naţionale de cercetare-dezvoltare aprobate în condiţiile legii, alte teme de importanţă majoră pentru economia naţională, inclusiv cele privind prospecţiunile şi lucrările geologice de cercetare pentru descoperiri de zăcăminte noi şi evaluarea volumului şi caracteristicilor zăcămintelor valorificabile, finanţate din bugetul de stat şi din fondul special de cercetare-dezvoltare". Aceste activităţi sînt scutite de T.V.A.

În legătură cu cantinele proprii ale agenţilor economici se fac următoarele precizări:

"Vînzările de preparate culinare, care fac parte din meniul propriu, servit personalului care îşi desfăşoară activitatea în unităţile care participă la finanţarea cheltuielilor de regie ale cantinei, sînt scutite de T.V.A. Acelaşi regim se aplică şi cantinelor care nu sînt organizate pe lîngă o unitate, însă numai pentru meniul propriu servit pe bază de abonament personalului unor unităţi cu care s-a încheiat contract în acest sens şi la preţuri stabilite fără beneficii.

În ce priveşte instituţiile de asigurări şi reasigurări, acestea sînt scutite de T.V.A. pentru sumele încasate de la asiguraţi. În schimb, despăgubirile acordate asiguraţilor includ şi T.V.A. **(C. STROESCU)**

Medicii ortopezi se pronunţă împotriva încălţămintei cu toc înalt

■ **aceasta are un rol determinant în producerea artrozelor la nivelul piciorului**

Medicii ortopezi sînt de părere că încălţămintea cu vîrf ascuţit şi cu toc înalt de peste cinci centimetri are un rol determinant şi, în acelaşi timp, agravant în evoluţia atrozelor la nivelul piciorului. Astfel de încălţăminte, nepotrivită din punct de vedere medical, poate provoca o serie de modificări datorate fenomenelor postraumatice, cum ar fi luxaţiile şi fracturile. Pantofii cu vîrf ascuţit nu sînt străini nici de apariţia dureroaselor monturi de la degetul mare, care îngreunează atît de mult mersul. Specialiştii ortopezi aduc în sprijinul afirmaţiilor lor faptul că, în timpul mersului, întreaga greutate a corpului o suportă glezna şi degetele de la picioare. Astfel, dacă ar fi să ne încălţăm după sfatul medicului, atunci toate femeile ar trebui să poarte doar încălţăminte cu toc ortopedic, înalt de circa 3-5 cm. În aceste condiţii, reprezentantele sexului frumos au de ales între a nu fi în pas cu moda, sau a ajunge pacientele secţiilor de chirurgie ortopedică.

STIRI DIN BASARABIA

Avocatul lui Ilie Ilaşcu nu va cere graţierea inculpatului

Indiferent de care va fi sentinţa pronunţată de completul de judecată în procesul asupra deţinuţilor politici "nu voi înainta autorităţilor de la Tiraspol nici o cerere de graţiere", a declarat avocatul deţinutului Ilie Ilaşcu, Ion Vozian, solicitat de reporterul agenţiei Basa-press. Această decizie este motivată prin faptul că Ilaşcu nu recunoaşte atît autoproclamata republică nistreană, cît şi organele ei de drept, a precizat Vozian.

În Transnistria sînt interzise manualele cu litere latine

Conform deciziei Ministerului Învăţămîntului al autoproclamatei republici nistrene, cu începere de ieri, în şcolile din Transnistria s-au introdus manuale cu grafie chirilică, inclusiv în clasele cu limba română de predare. La şcoala moldovenească din Rîbniţa a fost adus la cunoştinţă ordinul lui Valeri Matiaş, şeful departamentului învăţămînt al executivului local, prin care se interzice folosirea în continuare a manualelor cu grafie latină, acestea substituindu-se cu cele în grafie chirilică.

Trimisul special al lui Elţîn s-a întîlnit cu preşedintele Snegur

Nikolai Medvedev, reprezentantul special al preşedintelui Elţîn pentru medierea conflictului transnistrean, a avut ieri o întîlnire cu preşedintele Snegur. Tot ieri Medvedev a plecat la Tighina, însoţit de Nicolae Andronic, preşedintele Comisiei parlamentare pentru probleme de drept. În opinia unor observatori, Medvedev încearcă să exercite presiuni asupra factorilor de decizie din Chişinău, pentru stipularea în statutul special al Transnistriei a unor drepturi deosebit de largi pentru autorităţile din Tiraspol. În cadrul sesiunii de ieri a sovietului suprem al autoproclamatei republici nistrene s-a pus în discuţie poziţia Tiraspolului cu Chişinăul, negocieri mediate de Medvedev.

Moscova susţine integritatea teritorială a Moldovei

La Tighina (Bender) s-au desfăşurat ieri negocierile între delegaţiile Chişinăului şi Tiraspolului, mediate de Nikolai Medvedev, trimisul special al preşedintelui Boris Elţîn. Nicolae Osmochescu, consilier de stat în probleme de drept, care a participat la negocieri în componenţa delegaţie chişinăuene, a comunicat agenţiei Basa - press că trimisul preşedintelui rus a reiterat poziţia oficiaităţilor de la Moscova, care susţin integritatea teritorială a Moldovei, stăruind totodată asupra necesităţii de a se accepta realitatea ca una din premize pentru tratative. În cadrul negocierilor de ieri s-a convenit asupra structurii documentului care urmează a fi elaborat de comun acord, în care se vor stabili componentele statutului special pentru Transnistria. Pînă la următoarea întîlnire, care urmează să se desfăşoare joia viitoare, delegaţiile vor studia recomandările misiunii C.S.C.E. privind principiile de reglementare a conflictului în raioanele estice ale Moldovei. Înainte de a pleca la Moscova, Medvedev a declarat ziariştilor că aceste recomandări constituie baza cea mai favorabilă pentru negocieri. Nediminuînd rolul orgnismelor internaţionale, Medvedev a subliniat că numai Rusia poate contribui la reglementarea conflictului, pe motiv că a moştenit toate problemele Uniunii Sovietice dezintegrate. Medvedev a declarat că, la intervenţia lui Elţîn, problema grupului Ilaşcu urmează a fi soluţionată în baza principiilor de legalitate şi atitudine umană.

Raid anchetă pe străzile Iaşului

Comercianţii din Republica Moldova doresc unirea Basarabiei cu România

În timp ce la mitingurile organizate cu ocazia Zilei Naţionale a României nu au participat mai mult de două sute de ieşeni, în bazarul de sub pasarela Nicolina din Iaşi, s-au îmbulzit ieri mii de ieşeni, în speranţa de a cumpăra ieftin diferite obiecte de la turiştii basarabeni.

Reporterii cotidianului "Monitorul" au efectuat un scurt sondaj de opinie printre comercianţii basarabeni, solicitîndu-se răspunsul la două întrebări:

1. Ştiţi ce semnificaţie are ziua de 1 Decembrie?

2. Consideraţi că, în acest moment, ar fi oportună unirea Basarabiei şi Bucovinei de Nord cu România?

Din cele 50 de persoane, care au participat la sondaj, 40 (80 %) ştiau că pe 1 Decembrie este Ziua Naţională a României. La a doua întrebare, 32 (64 %) au răspuns afirmativ, 10 (20 %) au răspuns negativ, iar 8 (16 %) au declarat că nu sînt în măsură să răspundă la această întrebare.

Redăm, în continuare, cîteva răspunsuri mai sugestive:

■ 1. Pe 1 Decembrie e Ziua Naţională a României, am aflat asta pentru că am văzut la televizor emisiuni de la Bucureşti.

2. Da, ar fi bine să ne unim, că la noi e mare sărăcie. ***(Oleg Turcău, 48 ani, Ungheni)***

■ 1. La data de 1 Decembrie, în anul 1918, la Alba Iulia, s-a stabilit să se unească Transilvania cu restul României, şi ţara a devenit mare.

2. Da, ar fi normal să ne unim, dar nu cred că ne vor lăsa şefii de la Moscova, iar noi, românii, nu văd cum ne-am aduna mulţi odată, poate doar de-o ploua cu caltaboşi. ***(Atanasia Vicu, 35 ani, Bălţi)***.

■ 1. Ia ni znaiu. (Nu ştiu.)

2. Niet! (Nu!) ***(Igor Kazdar, 30 ani, Chişinău)***

■ 1. Nu ştiu.

2. Da, ar trebui, ca să avem şi noi lefi mai mari. ***(Dimitrie Stan, 38 ani, Chişinău)*** **(Dan FODOR)**

s.c. SURSA MOLDOVEI s.a.

oferă

ZAHĂR

preţ 670 lei exclusiv TVA, loco Iaşi, ambalat în saci de 45 kg (ambalaj fără valoare).
La cerere se asigură transportul la beneficiar, contra cost.

ABACAB SRL
Str. Nicolina nr. 11 tel/fax 132682
vă oferă
➨ Calculatoare PC AT ATRONIC - S.U.A.
GOODFORCE - Honk Kong
➨ Imprimante matriciale, cu jet şi laser
➨ Echipamente HEWLETT-PACKARD
➨ Accesorii şi consumabile
➨ Echipamente diagnoză şi bioanaliză laborator (BECKMAN)
➨ Service calculatoare
➨ Tehnoredactare (proiecte, cărţi, formulare)

72.44
în curînd
Radio Nord-Est
va emite pe această frecvenţă
24 de ore pe zi.
MHZ

Societatea Comercială S.A. IAŞI

IASIMCOOP

organizează reluarea **licitaţiei** pentru vînzarea unor active de natura **utilajelor** pentru:

industria confecţiilor-tricotajelor,
prelucrarea lemnului,
prelucrări metalice,
mijloace de transport,
mijloace de încărcări-descărcări.

Lista completă a utilajelor şi preţurile de pornire a licitaţiei se află la sediul societăţii din Iaşi, Str. Roşcani nr. 2, tel. 114000.
Licitaţia va avea loc în ziua de 16.12.1993, ora 10.00.

CORESPONDENŢĂ DIN BUCUREŞTI

"Majestate, comunist dacă erai, aveai viză şi veneai !"

■ *la mitingul de ieri din Piaţa Revoluţiei au participat circa 50.000 de cetăţeni ■ în piaţă s-a aflat un număr impresionant de studenţi ■ aproape tot timpul s-au scandat lozinci promonarhiste, antiprezidenţiale şi antiguvernamentale ■ după citirea mesajului Regelui Mihai s-a intonat Imnul Regal ■*

Ieri, în Capitală, în Piaţa Revoluţiei, a avut loc - cu ocazia Zilei Naţionale a României - unul din cele mai mari mitinguri postdecembriste. Au participat circa 50.000 de cetăţeni (datorită gerului, o parte din participanţi s-au retras din piaţă după o oră. În acelaşi timp, însă, alte valuri de oameni intrau în zonă din toate colţurile Bucureştiului.). Practic, doar Opoziţia şi simpatizanţii ei au participat la această grandioasă manifestare, dar celor din Bucureşti li s-au alăturat şi numeroşi delegaţi ai Convenţiei Democratice din Cluj, Braşov, Sibiu, Oradea, Roman, Iaşi, Ploieşti, Buzău, Blaj şi Arad. Spre deosebire de alte mitinguri, media de vîrstă a celor prezenţi nu a depăşit 45 de ani, în piaţă aflîndu-se elevi de la marile licee bucureştene şi un număr impresionant de studenţi. Fiecare al doilea participant purta un steag, o pancartă sau portrete ale Regelui Mihai. La ora 13,00, cunoscutul actor Victor Rebengiuc - moderatorul manifestării - a rostit o scurtă alocuţiune, după care au luat cuvîntul d-nii Andrei Pippidi, Corneliu Coposu, Vintilă Brătianu, Sergiu Cunescu, Emil Tocani, Constantin Ticu Dumitrescu, Otto Weber, Marko Belo, Nicoale Cerveni, Matei Brătianu, precum şi lideri ai unor organizaţii sindicale studenţeşti şi reprezentanţi ai cultelor. În tribuna vorbitorilor s-a aflat, în civil, şi dl. colonel de Poliţie Niţu (al cărui fiu a căzut pe baricada de la Inter, în decembrie 1989), dar acesta nu a rostit nici o alocuţiune pentru că domnia sa se află pe lista neagră a ministrului de Interne, Dănescu. Spicuind din luările de cuvînt ale celor mai susmenţionaţi, redăm fragmente din discursul d-lui Corneliu Coposu: "Sîntem aici şi sărbătorim Ziua Naţională a României. Este ziua pe care am proclamat-o ca zi naţională, pentru că la această dată a fost înfăptuită unirea românilor din toate provinciile româneşti. Noi, cei de aici, sîntem ţara şi nu buchetul de zîmbete criptocomuniste strînse în Catedrala din Alba Iulia. Noi sărbătorim aici, cu poporul nostru, cu cei care reprezintă ţara adevărată, pentru că nu am vrut să stăm în rînd cu cei care calcă în picioare drepturile elementare ale omului, cei care au refuzat să-l primească, pentru sărbătorirea celor 75 de ani de la Marea Unire, pe Regele României. Sărbătoarea noastră este umbrită de lipsa de lîngă noi a fraţilor de dincolo de Prut. Sper că la proxima aniversare vom fi toţi împreună, toţi fraţii români în graniţele etnice ale neamului românesc. Trebuie să fim cu toţii uniţi, împreună cu generaţia tînără, care a doborît comunismul. Sper că la proxima aniversare nu vor mai fi la conducere comuniştii şi criptocomuniştii."

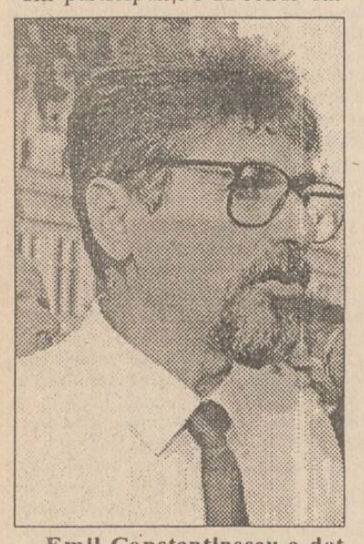

Emil Constantinescu a dat citire unei declaraţii a CDR în legătură cu ziua de 1 Decembrie

Dintre celelalte cuvîntări am mai reţinut cele declarate de Sergiu Cunescu, care a menţionat: "Mă întreb, aşa cum s-a întîmplat în 1918, cînd cele două partide (P.S.D. şi Partidul Naţional Român) din Ardeal au fost împreună pentru realizarea Marii Uniri, iar zeci de ani mai tîrziu au fost printre iniţiatoarele Convenţiei Democratice, mă întreb dacă la Alba Iulia în 1918 nu a fost sădită sămînţa Convenţiei Democratice."

După cuvîntarea liderului P.N.Ţ.C.D., dl. Victor Rebengiuc a dat citire mesajului Regelui Mihai către poporul român. După citirea acestui mesaj, primit cu ovaţii de către mulţime, cei prezenţi au intonat imnul regal.

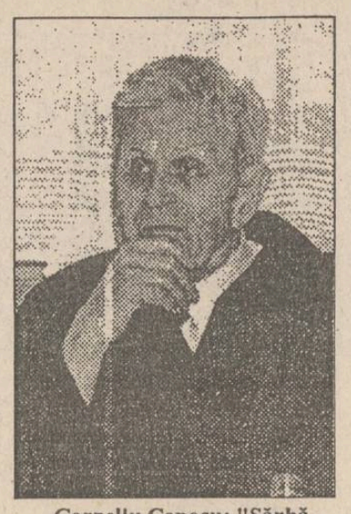

Cornellu Coposu: "Sărbătoarea noastră este umbrită de lipsa de lîngă noi a fraţilor de dincolo de Prut

Aproape tot timpul cei aflaţi în Piaţa Revoluţiei au scandat lozinci promonarhiste, antiprezidenţiale şi antiguvernamentale. În repetate rînduri s-a strigat "Basarabia - pămînt românesc". Dintre numeroasele pancarte, cea mai originală părea a fi cea care avea inserat următorul text: "Majestate, comunist dacă erai, aveai viză şi veneai". În jurul orei 15,15, dl. Emil Constantinescu a încheiat mitingul prin citirea unei declaraţii a Convenţiei Democratice din România. În ultimele minute ale desfăşurării mitingului, în Piaţa Palatului au intrat, scandînd "Jos Iliescu", cîteva zeci de suporteri ai echipei de fotbal Steaua Bucureşti.

Pe întreg parcursul desfăşurării mitingului şi după dispersarea mulţimii nu s-a înregistrat absolut nici un incident, forţe de ordine dislocate şomînd.

(Lucian GHEORGHIU)

MONITORUL INTERN

■ *În procesul de restructurare se bate pasul pe loc*

Întrebat de un reporter Mediafax ce măsuri va lua Guvernul pentru accelerarea restructurării întreprinderilor, Mircea Coşea, ministru de stat, responsabilul cu reforma al Executivului, a declarat : "Nu putem discuta de restructurare pînă la finalizarea memorandumului adresat F.M.I., şi, deci, pînă la plecarea din României a delegaţiei F.M.I.". Declaraţia ministrului român vine în contradicţie cu declaraţiile premierului Nicolae Văcăroiu care, la ultimele două şedinţe săptămînale ale Executivului a subliniat că restructurarea trebuie accelerată şi că este nemulţumit de ritmul lent al privatizării, neţinînd cont de lipsa resurselor financiare. În acelaşi timp, conducerile Fondului Proprietăţii de Stat şi ale Fondurilor Proprietăţii Private, implicate direct în procesul de restructurare şi, respectiv, privatizare par a fi neputincioase.

■ *1 Decembrie 1993 - ziua rupturii între Putere şi opoziţiei?*

Întrebată de un reporter Mediafax dacă organizarea a două mitinguri de Ziua Naţională a României are semnificaţia unei rupturi între opoziţie şi Putere, d-na Ana Blandiana, vicepreşedinte al Alienţei Civice, a declarat: "Situaţia este clară. Nu ştiu dacă reprezintă o ruptură politică, dar este clar că se încearcă în continuare mistificarea istoriei. Faptul că Puterea şi opoziţia nu sînt împreună la acest miting este o dovadă că Puterea nu doreşte aflarea adevărului istoric". Legat de acelaşi subiect, dl. Corneliu Coposu, preşedintele P.N.Ţ.C.D., a afirmat următoarele: "Puterea dă dovadă de un orgoliu la care nu ar fi trebuit să apeleze în aceste momente. Adevărul istoric trebuie cunoscut. Ar fi fost bine ca la această manifestaţie să fim împreună. Nu cred că este o ruptură politică".

■ *Conducerile F.P.P. vor fi pluripartite*

În viitoarele consilii de administraţie ale Fondurilor Proprietăţii Private vor fi reprezentate toate partidele politice corespunzător procentelor participării în Parlament. În momentul înfiinţării Fondului Proprietăţii de Stat şi a Fondurilor Proprietăţii Private, F.D.S.N. (actualul P.D.S.R.) şi F.S.N. (actualul P.D.-F.S.N.) au făcut un pact conform căruia F.P.S. să fie coordonat de F.D.S.N., iar F.P.P. -urile să intre sub coordonarea F.S.N, au declarat pentru agenţia de presă Mediafax surse guvernamentale. Cu toate presiunile partidului de guvernămînt în lupta pentru obţinerea conducerii F.P.P.-urilor, Parlamentul a hotărît ca în consiliile de administraţie ale acestor instituţii să fie reprezentate toate partidele.

Monitorul extern

■ *Noi incidente în teritoriile ocupate de Israel*

O israeliană a fost împuşcată mortal într-un atac palestinian din Cisiordania. Alte 3 persoane au fost rănite. A fost instituită o interdicţie locală a circulaţiei, fiind căutaţi atacatorii. Atacul urmează ciocnirilor de marţi din Fîşia Gaza, în care un demonstrant palestinian a fost omorît, iar alţi 60 răniţi. Au fost cele mai grave violenţe de la semnarea, în septembrie, a acordului de pace dintre Israel şi Organizaţia pentru Eliberarea Palestinei.

■ *Spitalul din Sarajevo a fost bombardat*

Principalul spital din capitala Bosniei, Sarajevo, a fost din nou atacat cu foc de artilerie. Două asistente medicale şi-au pierdut viaţa şi alte trei persoane au fost rănite. Se relatează că un proiectil a lovit o magazie, altele patru căzînd în apropierea spitalului.

■ *Japonia protestează pentru atacarea unui pescador de către paza de coastă rusă*

Japonia a protestat faţă de reţinerea unui vas de pescuit japonez de către Rusia, în apropierea uneia dintre cele 4 disputate insule ale arhipelagului Kurilelor, aflate la nord de arhipelagul japonez. Paza de coastă rusească a deschis sîmbătă focul asupra vasului, rănindu-l pe căpitan. Japonia a declarat că incidentul a avut loc în apele sale teritoriale şi nu poate fi trecut cu vederea, cerînd returnarea imediată a căpitanului şi a ambarcaţiunii.

■ *În Franţa s-au ciocnit două trenuri*

În Franţa, 3 persoane au murit şi peste 20 au fost rănite în coliziunea a două trenuri, dintre care unul era plin cu navetişti. Accidentul s-a produs lîngă un oraş, la 50 de km nord de Paris.

■ *Guvernul britanic va introduce o taxă pentru persoanele care călătoresc cu avionul*

Începînd cu octombrie anul viitor, guvernul de la Londra va introduce o taxă pentru persoanele care călătoresc cu avionul, a anunţat marţi ministrul de Finanţe, Kenneth Clarke. El a precizat că cei care se vor deplasa spre destinaţii din interiorul ţării sau în statele Comunităţii Economice Europene trebuie să plătească o taxă de 5 lire sterline (7,42 dolari) per bilet, iar celor care călătoresc în alte direcţii li se va percepe o taxă de 10 lire (14,85 dolari) per bilet. Măsura va conduce la obţinerea unor venituri anuale în valoare de 350 milioane lire sterline, a menţionat Clarke, adăugînd că în cazul transferurilor de pasageri şi al avioanelor mici se va face o excepţie de la aplicarea acesteia. După anunţul ministrului de Finanţe, acţiunile companiei British Airways au scăzut cu 8 pence, pînă la 419 pence, informează Reuter.

■ *A fost adoptată stema Federaţiei Ruse*

Preşedintele Boris Elţîn a emis un decret privind stema de stat a Federaţiei Ruse. Noua stemă reprezintă un vultur de aur cu două capete plasat pe un scut roşu heraldic. Deasupra vulturului se află trei coroane istorice ale lui Petru cel Mare. Vulturul ţine în gheare sceptrul şi puterea. Pe pieptul vulturului este zugrăvit un călăreţ care taie capul unui dragon.

■ *Semnarea unui protocol între Rusia şi Slovacia privind livrarea de armament*

La Bratislava, Rusia şi Slovacia au semnat un protocol în conformitate cu care Rusia va livra Slovaciei, în contul datoriei faţă de aceasta, armament în valoare de 180 de milioane de dolari. După cum a anunţat Ministerul slovac al Apărării, livrările includ cinci bombardiere MIG 29 şi un avion de instructaj. Datoria completă a Rusiei faţă de Slovacia se cifrează la 1,5 miliarde de dolari.

■ *Amănunte legate de ultimele incidente din Africa de Sud*

În provincia sud- africană Lakal au avut loc două explozii. Un bărbat a fost omorît marţi, în momentul în care o bombă a explodat lîngă un autobuz în localitatea Durban, alte 5 persoane fiind rănite în urma unei explozii declanşate într-un hotel din localitatea Port Edward, aflată în sudul ţării. Pînă în prezent, nici o grupare nu a revendicat atentatele, dar regiunea a fost confruntată pînă în prezent cu unele dintre cele mai grave acte de violenţă din ultimele luni. Un arhiepiscop sud-african a declarat că populaţia de culoare trăieşte mai înfrigurată de aceste incidente violente, decît era pe vremea apartheidului. Într-un discurs ţinut în faţa unor lideri politici şi de cult întruniţi la Johannesburg, arhiepiscopul a afirmat că are de îndeplinit o misiune aproape imposibilă încercînd să pună capăt luptelor care au loc în mai toate oraşele ţării.

Partidele protestante din Ulster sînt divizate în privinţa contactelor Londra-IRA

■ *premierul John Major doreşte continuarea contactelor cu IRA*

Recunoaşterea de către Londra a contactelor secrete cu Aramata Republicană Irlandeză (IRA) şi aripa sa politică, Sinn Fein, a provocat reacţii contradictorii în special din partea partidelor Protestante din Ulster, unele vorbind de "trădare", altele fiind mai rezervate. Deloc suprinzător, reacţia cea mai virulentă a venit din partea partidului Democratic din Usler (DUP), condus de reverendul Ian Paislery, latura dură a unioniştilor, care a cerut chiar demisia primului ministru britanic John Major şi a ministrului pentru Irlanda de Nord, Sir Patrick Mathew. Imediat după recunoaşterea oficială, sîmbătă seara, a contactelor dintre extremiştii republicani şi guvern, vice-preşedintele DUP, Peter Robinson, l-a acuzat pe Major şi Mathews de a fi minţit public şi deschis populaţia din Ulster" şi a cerut demisia lor. "Un guvern care minte nu mai poate deţine încrederea poporului", a declarat Jan Paisley, citat de AFP. În replică, oficialităţi guvernamentale au afirmat că documentele secrete ale contactelor vor arăta clar că guvernul britanic rămîne consecvent principiilor sale. Însă, la Belfast, Sunn Fein a făcut cunoscută propria versiune privind contactele cu guvernul britanic, afirmînd că IRA s-a oferit să înceteze violenţele pe o perioadă de două săptămîni, în mai, pentru a permite desfăşurarea negocierilor. Guvernul, care refuză să vorbească despre "negocieri", susţine că a răspuns unui mesaj al IRA prin care i se cerea "părerea" asupra mijloacelor de a pune capăt conflictului pe care Armata Republicană Irlandeză îl considera "încheiat" în februarie 1993. Preşedintele Sinn Feir, Gerry Adams, a dezminţit categoric această variantă, afirmînd că "Londra a luat iniţiativa contactelor" şi că întîlnirile dintre reprezentanţii organizaţiei sale şi emisarii guvernului au permis realizarea unor progrese considerabile pe ambele părţi". Un alt reprezentant al Sinn Fein, Martin Mc Guinness, a declarat că întîlnirile la care a participat continuă şi a sfătuit guvernul britanic să înceteze de a mai fi "ipocrit". Singurul partid din Ulster care şi-a afirmat deschis sprijinul pentru Mathews şi Major a fost partidul Social-Democrat Laburist (SDLP), al cărui lider, John Hume, a avut discuţii directe cu Gerry Adams pentru elaborarea unui plan de pace pentru Ulster. Toate tratativele în curs de desfăşurare nu au "decît un singur obiectiv: încetarea violenţei", a declarat Hume. Poziţia moderată în această dispută provine din partea principalului partid protestant din regiune, Partidul Unionist din Ulster (UUP) care, prin intermediul liderului său, James Molyneaux, nu şi-a exprimat părerea în ultimele 40 ore, aşteptînd discursul pe care îl va pronunţa Sir Patrick Mathews şi Camera Comunelor.

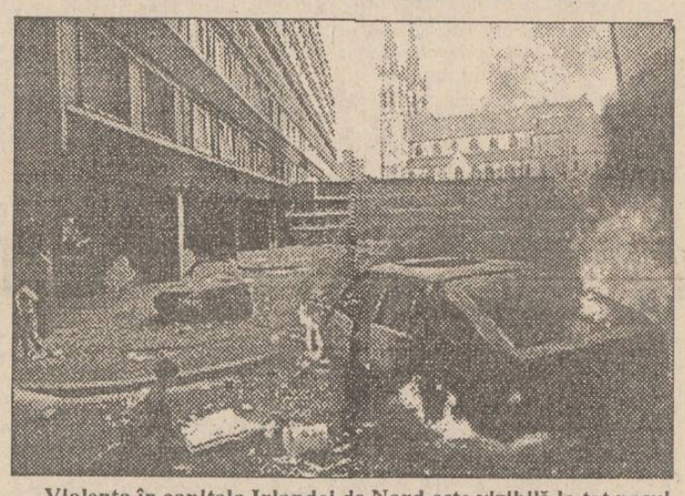

Violenţa în capitala Irlandei de Nord este vizibilă la tot pasul

Marţi, într-un discurs rostit în faţa parlamentului, premierul britanic, John Major, a afirmat că ar fi folositoare păstrarea contactelor secrete cu Armata Republicană Irlandeză (IRA). "Cred că astfel de contacte pot avea şi o parte utilă", a declarat Major, potrivit agenţiei Reuter. Observatorii politici consideră totuşi că drumul spre pace a fost închis datorită uciderii de către extremiştii protestanţi a unui catolic, marţi, la Belfast. Acesta este primul atac cu victime umane întîmplat în ultima lună în zona respectivă. **(Mediafax)**

Phenianul acuză SUA de violare a spaţiului său aerian

Coreea de Nord a acuzat miercuri Statele Unite că desfăşoară acţiuni de supraveghere aeriană a teritoriului său, în contextul pregătirilor pentru un eventual război. Potrivit unei statistici prezentate de agenţia nord-coreeană de ştiri, citată de REUTER, de la începutul lunii noiembrie şi pînă în prezent avioanele americane au efectuat peste 200 de zboruri în spaţiul aerian al Coreei de Nord. Aceste acuzaţii au fost formulate la numai o zi după ce ministerul de Externe nord-coreean a declarat că Phenianul nu va ceda presiunilor Statelor Unite vizînd acceptarea inspecţiilor O.N.U. asupra instalaţiilor sale nucleare. În aceeaşi zi, directorul C.I.A., James Woolsey, a indicat că autorităţile nord-coreene preferă să fie confruntate cu o ameninţare de război decît să promită accesul experţilor la bazele nucleare.

Occidentul a declarat război grupărilor kurde

■ *în timp ce Franţa şi Germania au interzis organizaţiile de pe teritoriile lor, Turcia bombardează taberele kurzilor din nordul Irakului*

Avioane turceşti de luptă au atacat ieri dimineaţă taberele separatiştilor din nordul Irakului. Turcia a declarat că împotriva mişcării separatiste kurde, condusă de Partidul Muncitorilor Kurzi, au fost întreprinse 16 raiduri. Primul ministru turc, Tansu Ciller, a declarat că bombardamentele au evitat aşezările civile şi au distrus doar taberele separatiştilor. Potrivit organizaţiei, Partidului Democrat Kurd, două sate în care nu erau gherile kurde au fost bombardate şi trei civili şi-au pierdut viaţa, iar alţii au fost grav răniţi. PDK a colaborat în trecut cu Turcia, încercînd să oprească raidurile asupra militanţilor kurzi. Partidul a cerut acum Ankarei să-şi oprească atacurile, dar Turcia susţine că Partidul Muncitorilor Kurzi şi-a intensificat recent activitatea.

Pe de altă parte, Franţa a interzis două grupări kurde, considerate organizaţii paravan pentru partidul Muncitoresc Kurd. Guvernul francez a declarat că cele două grupări au fost implicate în mai multe acte criminale.

Săptămîna trecută 24 de kurzi care locuiesc în Franţa au fost acuzaţi de implicare într-o conspiraţie teroristă. Anterior,

Primul ministru turc, Tansu Ciller

guvernul german a interzis Partidul Muncitorilor Kurzi, cît şi alte organizaţii militare kurde.

Statul evreu posedă o capacitate nucleară considerabilă

Într-un interviu acordat marţi canalului de televiziune C.N.N., directorul C.I.A., James Woolsey, a afirmat că Israelul posedă o capacitate nucleară considerabilă, informează REUTER. Potrivit opiniei experţilor americani, statul evreu deţine un arsenal de 60, pînă la 100 tone de dispozitive nucleare. În acelaşi context, Woolsey a făcut referire la declaraţiile premierului israelian, Ytzhak Rabin, potrivit cărora, în eventualitatea unui conflict cu statele arabe, Israelul nu va utiliza primul arma nucleară. De asemenea, Rabin şi-a exprimat în nenumărate rînduri dorinţa de a semna acorduri bilaterale cu vecinii arabi, pentru a transforma Orientul Mijlociu într-o zonă denuclearizată.

Accident pe fluviul Gange

Cel puţin 17 persoane s-au înecat, iar alte şapte au fost declarate dispărute, în urma răsturnării unei ambarcaţiuni pe fluviul Gange, la sud de oraşul Kanpur, a anunţat miercuri agenţia indiană de ştiri UNI, citată de Reuter. Aceeaşi sursă a mai indicat că există şi opt supravieţuitori. Accidentul a fost generat de faptul că ambarcaţiunea era supraîncărcată. Deşi capacitatea sa era de 15 persoane, la bord se aflau 30.

Premierul israelian consideră că aplicarea acordului de pace va întîrzia

■ *Israelul ar trebui să-şi retragă trupele din Gaza la 13 decembrie*

Primul ministru, Yitzhak Rabin, a afirmat marţi că implemantarea acordului de pace încheiat de ţara sa cu Organizaţia pentru Eliberarea Palestinei va întîrzia cu cîteva zile peste termenul stabilit. "Nu văd nimic rău în a depăşi cu o săptămînă sau mai mult data stabilită, pentru a negocia un acord care mai tîrziu va preveni anumite neînţelegeri", a mai declarat Rabin. Totodată, el a precizat: "Nu vreau să spun că negocierile stagnează, ci doar că trebuie să încheiem un acord cuprinzător, care să demonstreze atît israelienilor, cît şi palestinienilor că avem o bază solidă de lucru". În conformitate cu istoricul tratat de pace semnat de Israel şi O.E.P. în luna septembrie, Israelul trebuie să îşi retragă trupele din Gaza, începînd cu data de 13 decembrie, după care securitatea regiunii va fi asigurată de poliţia palestiniană, informează Reuter.

Premierul Yitzhak Rabin

CAFEAUA DE DIMINEAȚĂ

Cu Liviu Rebreanu despre Iași și visul de aur al românilor

Aurel LEON

Domnule, eu scriu greu, rescriu, suprim și mă trezesc ca cel care tot alergînd, pînă la urmă nu are ce culege. Uneori mă înciudez, rup totul și o iau de la început. Sufăr cumplit din pricina acestui defect, uneori cred că n-am har, cum se zice pe la noi; mă tot întreb dacă nu-i mai mult îndărătnicie. Adică, nu, nu-i îndărătnicie, e mai curînd un fel de blestem. Profesorul D. Caracostea m-a atras, sînt vreo doi ani parcă de-atunci, în fața studenților să dau socoteală cum scriu. Și m-am trezit că nu prea am ce le zice. "Scrieți ca să trăiți ori trăiți ca să scrieți?", m-a întrebat o domnișoară. În orice caz, nu cred în prima posibilitate, i-am răspuns și, într-adevăr, nu cred că în țara noastră poate trăi cineva din literatură.

Liviu Rebreanu se plimbă prin cameră cu pași stînjeniți, lovindu-se cînd de tăblia patului, cînd de șifonier, cînd de un scaun. Eu scriu pe un colț de noptieră, înghesuit ca vai de lume, doamna Fany stă pe pat, rezemată ușor, stă cuminte și frumoasă. Aparent cuminte, pentru că, de fapt, ochii ei urmăresc, pîndesc încordați gesturile lui. Îi ghicesc gîndurile care mă trimit la toți dracii, deși pare resemnată:

- E suferind și nervos, e surmenat, nu vă poate primi, a încercat energica păzitoare să mă lămurească pe coridorul hotelului. Ea vorbea în timp ce eu sorbeam, prin ușa întredeschisă, chipul omului întins pe pat, cu mîinile sub cap, cu mesa lui ninsă pe fruntea-i încruntată, chipul atît de cunoscut.

Dar el a auzit totul și a sărit ca un arc.

- Nu face nimic. Să poftească. Iașului îi sîntem datori multe, e într-un fel și al nostru, Fany. Ce-ai vrea să afli pentru ziar, domnule?

Ce-aș fi vrut să aflu? Totul, dar mai ales să respir cît mai mult în preajma lui.

Comportarea mereu prevenitoare a doamnei Fany față de un asemenra uriaș, legat vîrtos în toate încheieturile ființei lui părea un exces de dragoste. Doamne! cu ce ochi îi urmărea dialogul cu el însuși, chinuit în camera îngustă de hotel și la care o lua din cînd în cînd martoră: nu-i așa, draga mea?

- Am învățat românește, vorbesc de limba literară, mai mult de unul singur și am trăit greu din toate punctele de vedere. N-am căzut fiindcă eram deprins de-acasă cu necazurile. Acum, cînd mi se cer mărturisiri despre ce am făcut, și mă uit în urmă, cred că în termenul de creație artistică trebuie inclusă și trăirea individului, măcar cu cîteva generații înainte. Am pus mîna pe condei nu fiindcă n-aveam ce face altceva, ci pentru că aveam de spus anumite lucruri în numele întregului meu neam. Eram, fără a-mi da seama, un fel de împuternicit, un "clănțău" cum le zic țăranii avocaților pe care-i angajează să le apere cauza. Noi, transilvănenii, prea sîntem prinși de durerile noastre, ca să imaginăm ori să ne alinăm cu figuri de stil. La noi toate sînt ca într-o baladă, simple, cutremurător de simple și de pămîntești, nu lasă loc trilurilor făcute de dragul frumuseții lor. La mine în sat și dragostea era o durere, un blestem. Noi, de dincolo, consideram raiul ca fiind dincoace peste munți, fiindcă trebuia să existe un rai, ne trebuia o speranță. Atît de mult ne trebuia încît niciodată n-am scris celor de-acasă ceva despre adevăratul meu trai la București.

- Mai bine zis, adevărul despre toate, Liviu, precizează doamna cu părul adunat sever în codițe, cu rochie de școlăriță, dar cu o îngrijorare care o maturizează enorm.

- A fost o vreme cînd raiul pentru cei de sub ocupație a fost Moldova și mai ales Iașul ăsta, își continuă gîndurile scriitorul. Doamne, cît l-am mai visat și cît am dorit să ajung o dată să-i sărut pămîntul încă liber! Cînd am văzut primul ostaș român, îmi venea să sar din mașină, să-l îmbrățișez și să-i strig: bine te-am găsit, frate drag. Și, apoi, Iașul, orașul suferințelor noastre și odăița din str. Păcurari, obținută și aceea cu mare greutate datorită lui Sadoveanu și Goga. "Ion" rămăsese la București...

- În păstrarea lui Jean Steriade, completează ca în vis doamna Fany.

- Manuscrisul lui "Ion" rămăsese la București, dar eu tot îl mai șlefuiam în gînd, îi desenam coperta - își reia romancierul șirul. Toate copertele cărților mele le-am desenat cu litere de tipar, așa cum le vedeam în vis, încît rîdeau editorii de mine; toate textele mi le-am transcris ordonat. La Iași am făcut și o serie de schițe, dealurile cu Cetățuia și Galata, casa în are locuiam, aspecte de la Copou. Emil Gîrleanu îmi vorbise atîta despre Copoul copilăriei lui, mă obseda. Bietul Copou, în ce hal ajunsese! Goga locuia împreună cu Delavrancea la un ardelean din Hidiș, profesorul Paul, care făcea și ziaristică și era un cald prieten al scriitorilor. Paul fusese adus pe vremuri la Iași de Maiorescu și avea gospodărie întemeiată. M-ar fi luat, poate, la el, dar nu mai avea loc. Minulescu stătea pe lîngă Sărărie. Sadoveanu locuia într-o magazie a teatrului laolaltă cu actori veniți în refugiu, de altfel și cabinele erau transformate în locuințe; în grădina teatrului căruțe și corturi militare; ganguri de case înfundate și făcute dormitoare comune: ce viermuială de lume, ce mizerie, ce calvar! În calitate de corespondent de război la ziarul de front aveam mici înlesniri, uneori vedeam cîte-un spectacol de teatru, aveam intrare liberă: "Trandafirii roșii" de Zaharia Bîrsan, "Domnul notar" de Goga, "Zile vesele după război" de Sadoveanu, piese de Corneliu Moldovanu, Iorga, Mihail Sorbul.

Delavrancea își instalase familia într-o casă ca vai de lume, tot prin Păcurari, în str. Pojărniciei și povestea amuzat cum învățase să facă mămăligă într-un ceaun legat cu o sîrmă lungă de grindă și cît de afumate ieșeau mămăligile lui.

- Ăștia pomenesc despre pămînt și despre vitișoare chiar și pe masa de operație din spital, cînd li se extrag schijele din măruntaiele amestecate cu țărînă, îl visează, mă, ca pe o femeie cu trup cald, ca pe o pîine albă. N-am să uit expresia unuia căruia i se retezase piciorul zdrelit: "nu-i mare lucru, l-am dat bucuros pentru lotul de împroprietărire". Așa de frumos vorbea bătrînul în noaptea aceea caldă, mă ungea la inimă, mi-l confirma într-un fel pe Ion Boldijar al Glanetașului din Prislop. Vezi, tinere, eu am eroii cărților alături de mine, în viață. Ion și Rodovica trăiesc cu adevărat, acolo la Prislop. Nu-s chiar cei din roman, pentru că artistul nu copiază natura, ea îi servește doar ca pretext pentru a crea o lume cu totul nouă, așezată pe alte legi.

Într-o noapte, cînd bătea într-o dungă clopotul Mitropoliei, într-o asemenea noapte am reluat "Zestrea", din "Ion", s-o scriu din nou...(...). Noaptea aceea cu primejdii de alarmă a fost poate cea mai fecundă din viața mea. De la ora nouă seara pînă la șase și ceva dimineața am stat la birou neclintit și am lucrat fără întrerupere. În noaptea aceea am scris întreg capitolul întîi și începutul celui de-al doilea. Evident, cînd am transcris din nou, mai tîrziu, romanul, am făcut multe schimbări, dar numai de stilizare și de concentrare. Încolo, atmosfera, personagiile, amănuntele chiar au rămas. Mai mult, ritmul și tonul întregului roman în noaptea aceea s-au creat.

Totul a pornit de la bătăile de clopot într-o dungă, așa cum "Pădurea spînzuraților" a pornit de la o scrisoare primită de la fratele meu Emil de pe front, din războiul Unirii, cum îl numeau ardelenii. Romanul a urmat apoi firul existenței lui Emil Rebreanu, așa cum am încercat să merg pe urma vieții mele în "Calvarul". Noi, ardelenii, eram obsedați de Unire, totul mergea către înfăptuirea ei. De pildă, tot aici la Iași, asistînd la jurămîntul voluntarilor ardeleni în fața lui Alexandru Ioan Cuza, m-am decis să scriu o carte despre Horia, Cloșca și Crișan care să servească la popularizarea în regat a celei mai dureroase și mai înălțătoare tragedii din istoria Transilvaniei. Povestea e poate prea istorică, prea seacă, dar așa am vrut-o. Faptele sînt prea zguduitoare spre a fi romanțate. Nici Marea Unire nu se pretează la floricele de stil. E atîta suflet în ea, încît nu e loc de altceva" (martie 1932) ■

P.S. - Probabil cititorii "Monitorului" au remarcat că pentru aniversarea Marii Uniri, ziarul nostru a lăsat la garderobă fracul festiv și cuvintele patriotarde. Am scris vreo cîteva tablete spre a repune în drepturi anumite adevăruri și a repara niște nedreptăți. Pe aceeași linie, și drept urmare a unor sesizări din partea cititorilor și a unor telefoane revoltate pentru situația, cine a înfăptuit unirea și cine o utilizează drept pretext de "măcinat vorbe", și mai ales solicitării exprese de a-l aduce în prim plan și pe Liviu Rebreanu, reproduc mai sus un interviu pe care i l-am luat și publicat în martie 1932 la hotelul "Victoria". Cine cercetează corespondența lui Liviu Rebreanu cu soția sa, vede cît de încrezător era Rebreanu, aflat la Iași, în înfăptuirea visului de aur al tuturor românilor.

Dacă e așa, propun să ne ocupăm în viitor și de Ion Inculeț.

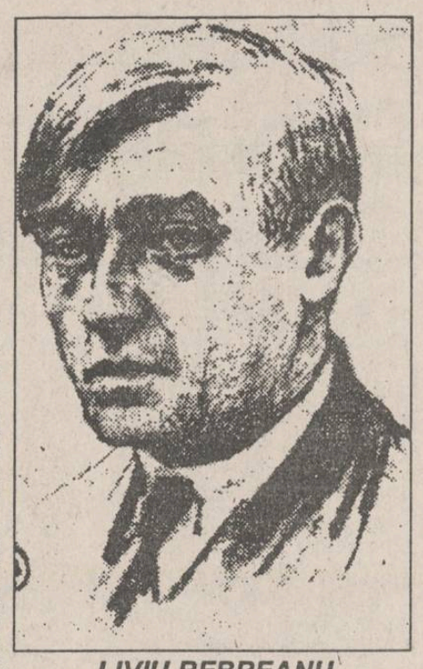

LIVIU REBREANU

PUNCTE DE VEDERE ALE CITITORILOR

"România Mare au făcut-o țăranul român și Regele Ferdinand"

Ieri a început sarabana aniversărilor fastuoase, după tipicul bine cunoscut, de care, imediat după "revoluție", crezusem că am scăpat. Mi-am adus aminte cele spuse de moșul Ion Tiron din satul Suhuleț, comuna Tansa, județul Iași, simplu și convingător: "România Mare au făcut-o țăranul cu arma în mînă și Regele Ferdinand". Apoi, tot atît de simplu a continuat: "Ce-am făcut noi atunci, comuniștii cu Petru Groza și Dej au nimicit!". Mai mult ca niciodată, cei care s-au perindat la tribună m-au convins cîtă dreptate avea moș Ion atunci. Fiecare vrînd să-și etaleze vocația oratorică și filiațiunea națională, vrînd să pară mai mult decît sînt. Vadim, cum îl cunoșteam, din fire atît de "duios" cînd e vorva să ne convingă de patriotismul său ancenstral, vorbindu-ne de Mihai, Horia, Cloșca și Crișan, de Avram Iancu, alunecînd ușor peste cei 45 de ani cît a cîntat ode comuniste, ajungînd la "uzurpatorii" de azi cărora (fiind vorba de C.D.R.) să nu li se permită participarea la sesiunea festivă a Parlamentului din 30 noiembrie. Dl. Iliescu, obsedat de "o stafie a trecutului" care bîntuie țara, declară sus și tare: "Nu avem nevoie că fostul rege să ne întineze sărbătoarea națională".

Dar să ne întoarcem la moș Tiron din Suhuleț, ascultîndu-l cu răbdare să ne povestească cum a făurit soldatul român România Mare cu arma în mînă, atunci, în 1916-1918.

"M-a prins și pe mine războiul, eram caporal comandant de grupă în Regimentul 25 Infanterie Vaslui, cînd am primit ordin să cucerim Ardealul, era într-o duminică, cam pe la amiază, în satul Hârja din județul Bacău, pe valea Oituzului, în noaptea de 14 spre 15 august. Comandantul Armatei de Nord era generalul Prezan Constantin". Pentru țăranul român totul era firesc, iar ordinul primit de "cucerire a Ardealului" nu l-a impresionat, nici nu i-a produs teamă.

"În ziua aceea de unu septembrie spre două septembrie am stat în dosul unui brad gros cam de 30 cm, și nu aveam chip să mă mișc, iar în noaptea aceea a început să ningă, și-mi era groaznic de frig, îmi înghețaseră picioarele în bocanci, dar cum mă mișcam, simțeam cum gloanțele fluierau pe la urechi".

Au urmat pentru bravul caporal Tiron Ion din Suhuleț zile dramatice, de care își amintește la fel de firesc: "Cînd mă uit mai bine, văd cum vin spre mine patru nemți cu grenadele percutante atîrnate de gît, dintre care unul a și aruncat una asupra mea. M-a învăluit într-un nor de praf și fum, făcîndu-mi mantaua la spate zdrențe. Am crezut că-s mort, dar în clipa aceea, fără aproape să mă gîndesc, mai mult dintr-un fel de frică, am dus arma la ochi și am tras, numai de la vreo zece pași; un neamț a căzut, iar altul a rupt-o la fugă, dar imediat au apărut alții, vreo douăzeci, care au început să tragă și-mi ciuruiră mantaua, căci simțit-am cum gloanțele treceau pe subsuori, prin căciulă, printre picioare. Mă credeam deja mort. Dar au venit ai noștri la contraatac și ne-a salvat. La rețelele de sîrmă ne-am oprit; inamicul a declanșat asupra noastră un foc pustiitor cu puști și mitraliere. Eu am tăiat rîndul I și II de rățele făcînd două breșe, am luat vreo cinci prizonieri la atac cu baioneta la armă - atunci au văzut nemții cum luptă românul la baionetă. Am luptat la Piatra Runc, Clăbuc, Fata Moartă, Fetișoara, Poiana Stăncica, Poiana Tepii, Poiana Gavrilescu, Înțărcătoare, Cașin, Soveja, Câmpuri, Prale, Răchitașu, Mărăști, Mărășești, dar neamții n-au mai primit lupta la baionete". (Gheorghe Lupașcu Suhulețianu)

Convorbirea săptămînii

"Mie și Vioricăi, părinții ne-au dat același talent, dar voci diferite."

■ *interviu cu soprana Mioara Cortez, primsolistă a Operei Române din Iași*

- Doamnă Mioara Cortez, care sînt principalele momente artistice din strălucita dumneavoastră carieră de pînă acum?

- Cred că după absolvirea Conservatorului - Academia de Artă - din București, în clasa celebrei Arta Florescu, a început pentru mine o întreagă perioadă artistică presărată cu momente foarte bune. După terminarea studiilor, am venit la Filarmonica din Iași, ca solistă.

- De ce nu ați rămas în București?

- Nu am rămas, deși mi s-a propus, la Opera din București, pentru că aveam familia în Iași. Pe atunci, doream foarte mult să vin acasă, unde mă așteptau soțul și copilul. După aceea, am dat concurs la Opera din Iași - unde cred că este, de fapt, locul meu. Eu am terminat facultatea în 1978, ca șefă de promoție, cu media 10.

După 1978 am avut o serie de plecări în străinătate. Am avut, de exemplu, contract cu "Orfeu și Euridice", la Opera din Nissa, cu spectacolul "Carmen", la Opera din Marsilia și, apoi, am cîntat la Luxemburg, la RTL. Am cîntat foarte mult în Franța, Italia și Germania, ca și în Grecia și Rusia, din 1979 pînă acum.

- Sînteți, totodată, sora celebrei cîntărețe Viorica Cortez...

- Sînt sora ei cea mică. Sîntem trei surori: Viorica, Ștefania și Mioara. Ștefania este la Suceava, unde-i profesoară de pian.

- E greu să fii sora unei celebrități, cum este Viorica Cortez?

- Nu, nu-i greu deloc, atîta timp cît și tu ești o personalitate artistică.

- Sînteți geloasă pe gloria surorii dumneavoastră?

- Nu, n-am fost în viața mea geloasă ori invidioasă pe cineva, pentru că Dumnezeu a fost foarte generos cu mine.

- Totuși, Viorica este mult mai cunoscută în toată lumea; a cîntat cu Placido Domingo, cu Luciano Pavarotti și cu toți celebrii cîntăreți de operă.

- Da, Viorica este mai cunoscută pentru că a avut și alte posibilități. Eu m-am împărțit între meserie, familie și copil.

- Dar și Viorica are copii.

- Are, dar e una să stai cum stă ea - la Paris, cu posibilități de a merge oriunde, și alta e să stai în Iași. Mai ales că, înainte, era și foarte greu să plec din țară, cu probleme legate de pașaport mai mereu, cu viza, cu audiențe, cu tot balamucul.

- Dar Viorica Cortez cînd a plecat din țară?

- În 1971 a plecat definitiv la Paris. Vă dați seama că dacă și eu aș fi acceptat să rămîn acolo, cum mi s-a propus de atîtea ori, să fac meserie și carieră, poate că aș fi ajuns și eu la fel de celebră.

- Și de ce n-ați acceptat să rămîneți?

- Pentru că mi-am iubit mult familia și părinții - mama încă trăia, apoi era și Ștefania aici.

- Să înțeleg că Viorica nu și-a iubit familia?

- Și-a iubit foarte mult familia, dar avînd mici probleme familiale, a preferat să rupă și poate că e un caracter mai tare. Ea este Capricorn, eu sînt Vărsător. Dar dumneavoastră îmi luați mie acest interviu, sau Vioricăi? Greșiți, cred, tot comparîndu-mă cu ea, pentru că ea a avut alte condiții.

- Nu mai insist. Într-adevăr, mi s-a părut că le-ar place cititorilor ziarului "Monitorul" să urmărească, în paralel, traiectoriile artistice a două surori celebre.

- Eu, din cauza vizelor, obstrucțiilor și a tot felul de necazuri, nu m-am putut lansa pe plan internațional atît de mult ca Viorica. Cred, totuși, că părinții noștri ne-au născut la fel de talentate pe toate trei.

- A propos, părinții dumneavoastră au cîntat?

- Toată familia noastră a cîntat. În familia Cortez s-a transmis din tată în fiu acest talent. A cîntat străbunicul, apoi bunicul meu - Constantin Cortez - a fost un bas cantabil, care a făcut turnee în străinătate cu afișe de mătase, cum erau pe vremuri. Tata - Ștefan Cortez - a fost, de asemenea, un tenor foarte bun, dar și el s-a dedicat mai mult familiei, în loc să facă meserie. Și mama, deși era casnică, avea o voce foarte bună, de soprană. Noi, acasă, făceam coruri și veneau prieteni de-ai noștri să ne asculte. Aveam o casă, la Doi Peri, pe care, de fapt, o avem și acum.

- Cum vă simțiți, acum, la Opera din Iași?

- Cred că există, aici, un colectiv foarte omogen, un colectiv de oameni foarte muncitori, oameni cu care te poți înțelege valoric pe toate planurile, un colectiv în care există plăcerea de a putea face meserie, cu adevărat, începînd de la maestrul Calistru și pînă la portar.

- Faptul că vorbiți atît de frumos despre colegii de la Operă, nu înseamnă că, de fapt, dați cu bidineaua pe deasupra lucrurilor? Eu nu văd nicăieri în țara asta un colectiv în care să domnească numai armonia.

- Eu vorbesc despre relația mea cu colectivul din care fac parte. Poate alții au divergențe - e treaba lor, nu mă interesează. Relația mea cu colegii, cu corul, cu orchestra, vă spun cu mîna pe inimă, că este perfectă. Alții pot să declare orice, e treaba lor.

- Vine lumea la Operă?

- Da, sala e mai mereu plină, depinde și de spectacol.

- Cu ce spectacol ați avut ultimul succes la Iași?

- Succes am avut cu toate spectacolele mele. Ultimul spectacol cu care am avut un mare succes a fost o premieră - "Cei patru bădărani", de Wolf Ferarri, în regia Andei Tăbăcaru. Pe 24 noiembrie am cîntat în "Bal mascat", de Verdi, și pe 15 decembrie sînt invitată la București, să cînt în "Tosca", de Puccini, dar cred că vor fi încurcături cu UNICEF și cu înregistrarea operei "Cei patru bădărani" și spectacolul bucureștean va fi decalat.

- Și Viorica Cortez unde cîntă acum?

- Acum ea este în Italia, la Milano, apoi va cînta într-un spectacol nou, în Sicilia. Pe 25 decembrie, Viorica va fi în București și vom face sărbătorile împreună.

- Care-l diferența între o soprană și o mezzo-soprană?

- Soprana urcă mult mai sus, depinde și de registru - sînt mai multe tipuri de soprane. Eu sînt, de exemplu, suprană spinto-dramatică - lirico-spint, practic, Viorica este mezzo-soprană. Probabil că de aceea m-ați și întrebat despre această diferență.

Mezzo-soprana cîntă mai învăluit, mai profund, mai grav, mai rotund și are și un ambitus limitat. Mezzo-soprana cîntă foarte jos și apoi urcă la fel ca o soprană. Asta depinde de ambitusul fiecăreia - lungimea intervalului pe care-l poate cînta.

Soprana are, totuși, un ambitus mult mai mare, mult mai înalt decît o mezzo-soprană.

- Deci, totuși, părinții v-au dat talente diferite.

- Nu, ne-au dat același talent, dar ne-au dat voci diferite. **(Un interviu de Dorin POPA)**

Din scrisorile, telefoanele și audiențele zilei

■ În replică

D-na Viorica Garacicun - VIOSTAR S.R.L.: "În ziarul de vineri, 12 noiembrie 1993, în cadrul rubricii «Ultimul vagon poștal»a fost inserată o scrisoare semnată, chipurile, de «un grup de cetățeni de pe str. Moara de Vînt». Ne miră faptul că în paginile ziarului dumneavoastră pot apare articole semnate într-un mod care amintește de epoca denunțului colectiv.

Pentru informarea corectă a cititorilor - printre care sperăm să se afle și grupul de cetățeni animați de o întîrziată mînie proletară - putem afirma că fără autorizația Sanepidului nu am fi putut deschide salonul de coafură VIOSTAR, iar actul în sine a fost emis ținîndu-se cont de existența a două puțuri absorbante construite și în stare de funcționare. În privința faptului că zilnic «sînt asaltată de cele mai simandicoase figuri», iar în urma tratamentului meu «pleacă întinerite și frumoase cu 2.500 lei», nu pot decît să mulțumesc ziarului «Monitorul» pentru reclama făcută.

Cu speranța că paginile cotidianului nu vor mai găzdui scrisori demascatoare care atentează atît la ținuta independentă a ziarului, cît și la bunul simț al cititorului, vă mulțumesc anticipat pentru efortul publicării".

■ Firma nouă a reluat vechile practici

Locatarii blocului din str. Arcu nr. 1, 3 și 5, circa 500 la număr, au revenit la Primăria municipiului Iași cu adresa nr. 44958/17.11.1993, menționînd că necazul pe care l-au avut cu personalul restaurantului Top S.R.L. din str. Arcu 5 îl au astăzi cu oamenii restaurantului pensiune S.R.L. de la aceeași adresă. Vechea firmă s-a schimbat, dar cea nouă a reluat vechile practici, începînd cu 1 noiembrie 1993: au reintrodus programul de muzică cu orchestră și soliști vocali care tulbură liniștea publică începînd de la orele 16,00 pînă tîrziu în noapte. Este vorba de liniștea copiilor, a școlarilor, a studenților, bolnavilor și pensionarilor, a tuturor locatarilor. Semnatarii scrisorii așteaptă ca primarul și consilierii municipali să-și facă datoria.

■ În țară nu există corupție, dar un copil este ostracizat pentru că a vrut să mănînce

D-na V. Lache, Iași, str. Vasile Lupu 106 B. În "Monitorul" de joi, 25 noiembrie 1993, a apărut articolul "O fetiță de 11 ani a furat pentru că nu mai putea suporta foamea". Aflăm că fetița, despărțită de sora mai mare, a fost internată într-o unitate de educare specifică. Mai mult decît indignată, mă întreb: cum de s-a ajuns să se ia o asemenea măsură, să se distrugă sufletul unui copil, dar nu numai al lui, ci și al acelui tată care numai Dumnezeu știe cum se descurcă cu două fetițe pe care mama le-a părăsit, al surioarei sale care va trebui să fie stigmatizată - "ai o soră hoață!".

Doamnele de la Hala Centrală care au "prins-o" luînd compotul nu au copii? O morală bună i-ar fi fost îndestulătoare fetiței. Dar cei ce au judecat-o atît de aspru probabil n-au știut niciodată ce-i foamea.

■ Așteptăm răspunsul poliției

D-na Ionela Arapu, Iași. În după-amiaza zilei de luni, 29 noiembrie a.c., dl. Stelian Ungureanu de la Ferma Căprița a S.C. AVICOLA Uricani a părăsit zona fiind transportat la Spitalul de urgență din Iași cu diagnosticul "plagă înjunghiată". Adică lovituri multiple de cuțit aplicate în regiunea fesieră dreapta.

D-na Ionela a vrut să ne explice că dl. Ungureanu era în defensivă, că poate a vrut să împungă fuga.

N-am consemnat presupunerile pentru că așteptăm purtătorul de cuvînt al Poliției să ne transmită primele certitudini.

■ Intoxicație medicamentoasă

D-na Irina Apostol, Iași, ne-a vorbit despre intoxicațiile voluntare cu medicamente. Ne-a dat cazul tinerei de 24 de ani, Mândița Costaș din Iași, str. Răchiți nr. 5, care a folosit diazepam, distonocalm dar și rudotel, ajungînd direct la... Urgențe.

Cauza unor asemenea încercări? Adevărul e că, neechilibrați cum sîntem, producem stressuri familiilor, dar și personalului medical, cheltuieli statului, cheltuieli care ar trebui suportate de individualități care poartă răspunderea risipirii valorilor, a timpului..

■ Unde se colectează ziarele vechi ?

D-na P. H., str. Decebal, Iași, ne întreabă unde se află în Iași un centru de colectare a ziarelor vechi. Ar trebui să vă răspundem că la centrele unde se achiziționează fierul vechi, deșeurile de textile, plumb, aluminiu, cupru etc. se primesc și ziarele. Cum aceste centre la ora actuală mai mult nu există, iar unde sînt nu au nici firme, nici program de lucru, rămîne ca S.C. REMAT Iași - fostul I.J.V.R.M. Iași, str. Aurel Vlaicu - să răspundă întrebării dumneavoastră.

■ Pîine acră la băcănia de la Autogară

Dl. Florin Lazăr, str. Arcu nr. 33, bl. Z13, sc. A, ne-a informat că marți seara (30 noiembrie a.c.) a trimis puștiul la băcănia de la Autogară, unde funcționează și un centru de pîine și a cumpărat șase pîini. Toate cele șase bucăți erau acre-acre. Pîine de PANGRAN. Vreo defecțiune de șarjă? A dat telefoane, a căutat conducătorii de la S.C. PANGRAN, dar nu i-a găsit. Cine îi înapoiază banii pierduți, pentru că e vorba de o sumă substanțială la veniturile de astăzi ale familiei. **(Ion N. OPREA)**

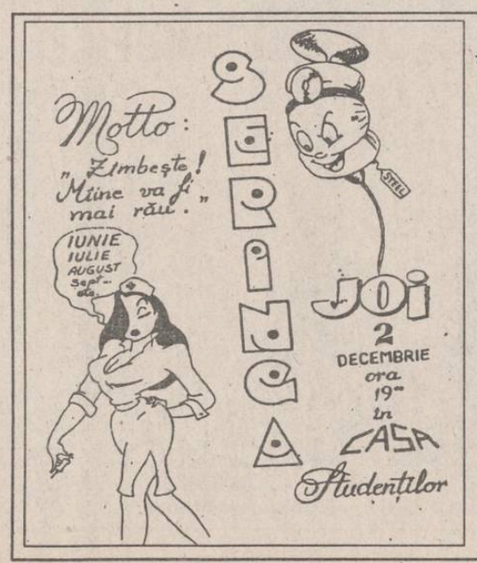

Astăzi, mare spectacol la Casa Studenților

Trupa umoristică SERINGA - un an de la reînființare

Avînd drept motto: "români, nu vi se pregătește nimic, zîmbiți, mîine va fi mai rău", astăzi, 2 decembrie, la ora 18,00, în Casa Studenților, va avea loc un spectacol umoristic susținut de trupa studențească "Seringa". Acest spectacol, pregătit minuțios de membri frupei, studenți medicinești și nu numai, va cuprinde un repertoriu cu totul nou.

Spectacolul are și o valoare sentimentală, pentru că trupa își sărbătorește astfel un an de la reînființare. An destul de bogat, dacă ne gîndim la spectacolele lor susținute la diverse festivaluri studențești sau alte manifestări de umor de la Iași, Timișoara, Izvorul Mureșului etc.

Trupa "Seringa" anunță și o preselecție pe data de 9 ori 10 decembrie, orele 17,00, pentru lărgirea efectivului, deoarece se dorește o diversificare a subiectelor abordate. Sînt invitați în mod special toți renegații societății. **(Iulian Rinder)**

Polynx Iaşi vrea să livreze jucători Diviziei Naţionale

Curiozitatea este unul din atuurile meseriei de gazetar sportiv. Pentru că şi iubitorii fotbalului din Copou suferă de aceeaşi boală cînd este vorba despre echipa favorită, vom încerca s-o tratăm cu informaţii obţinute de la dl. Dan Cârlan, patronul echipei Polynx şi al firmei Lynx. Domnia sa ne-a spus că numai printr-o minune liderul seriei, F.C. Argeş, ar mai putea fi depăşit şi, drept consecinţă, a hotărît să dea din retur mai mult credit tinereţii. În funcţie de ce vor hotărî antrenorii şi dacă vor veni oferte pe măsură, doi sau trei jucători ai echipei Polynx vor fi împrumutaţi pe o perioadă de 6 luni altor formaţii, însă cu condiţia ca aceştia să plece numai la Divizia Naţională. "Sigur că aş prefera ca jucătorii mei, ce vor pleca, să ajute echipele din zona retrogradării (Oţelul Galaţi, Dacia Brăila, Ceahlăul Piatra Neamţ) pentru ca, în campionatul viitor, aceste echipe să nu cadă în serie cu Polynx", a mai precizat dl. Dan Cârlan. **(Leonard CĂNĂNĂU)**

Scrimă - Cupa României

Ieşeanul Alin Lupeică s-a clasat pe locul 2

Cupa României la sabie a fost cîştigată de braşoveanul Daniel Grigore, care, în finală, a dispus cu 6-5, 6-5 de Alin Lupeică (C.S.M. C.S.Ş. Unirea Iaşi). Pe locul 3, la egalitate, s-au clasat Dan Costache (Steaua) şi Dorin Vărzaru (Tractorul Braşov). În semifinale, Grigore l-a învins pe Vărzaru cu 5-2, 5-2, iar Alin Lupeică a dispus cu 5-3, 5-3 de Dan Costache. **(Rompres)**

Divizia Naţională

Din nou pe patinoarele fotbalului

Cu etapa de ieri s-a încheiat prima parte a Campionatului Diviziei Naţionale la fotbal, dar nu şi sezonul intern al anului 1993. Aceasta pentru că fotbaliştii primului eşalon au fost obligaţi de către F.R.F. să mai "patineze" încă 6 etape (patru de campionat şi două de Cupă), pînă cînd vor lua meritata vacanţă de iarnă. Sacrificiul pe care toate echipele au înţeles să-l facă, pentru a ne prezenta cum trebuie în iunie viitor în America. Leitmotivul etapei? Frig, terenuri îngheţate, spectatori puţini. Bilanţul etapei este caracteristic sezonului hibernal: cinci victorii ale gazdelor, patru remize, 14 goluri înscrise în 9 meciuri.

Iată rezultatele:

■ Craiova: Electroputere - Dinamo 2-2 (0-2). Două reprize diametral opuse. În prima, Dinamo se impune prin golurile marcate de Kadar (şut de la distanţă) şi Costel Pană (penalty, acordat la un fault asupra incisivului Damian Militaru). După pauză, fotbaliştii din Valea Roşie forţează egalarea şi o obţin printr-un penalty transformat de Albeanu şi un gol cu capul, înscris de foarte tînărul Dănciulescu.

■ Braşov: F.C. Braşov - Sportul Studenţesc 1-0 (0-0). Două minute le-au mai lipsit fotbaliştilor din Regie pînă la remiză. În acel min. 88, un fundaş bucureştean face hent în careu şi M. Gheorghe semnează sentinţa.

■ Ghencea: Steaua - Dacia Unirea Brăila 2-0 (2-0). Goluri marcate de I. Dumitrescu (din 11 m) şi Panduru (şut de la distanţă). La originea ambelor faze, un jucător care urcă de cîţiva ani buni şi nu-l vede nimeni: Viorel Ion.

■ Constanţa: F.C. Farul - Universitatea Craiova 1-1 (1-0). Remiză realizată prin două goluri... simetrice. Constănţeanul Cornăţeanu (min. 8) şi craioveanul Gane cu... 8 minute înainte de final.

■ Stadionul Naţional: Progresul - U. Cluj 0-0. Specialista egalurilor a reuşit să-i păcălească pe bancherii lui Jackie Ionescu şi Cornel Dinu, întorşi cam cu nasul pe sus de la Timişoara. O explicaţie? Forma deosebită a goalkeeperului clujean, Zoltan Iasko.

■ Giuleşti: Rapid - Poli Timişoara 1-0 (0-0). Remiza obţinută în campionatul trecut de bănăţeni nu s-a mai repetat, pentru că n-a vrut Cezar Zamfir, autorul singurului gol al partidei. Astfel că echipa lui Costică Ştefănescu rămîne cu "lanterna roşie" în braţe.

■ Ploieşti: F.C. Petrolul - Ceahlăul Piatra Neamţ 2-0 (0-0). O repriză a durat visul nemţenilor. După pauză, O. Grigore şi Zmoleanu au înscris de două ori, confirmînd un sezon peste aşteptări al "găzarilor".

■ Galaţi: Oţelul - U.T.A. 0-0. Era greu de crezut că textiliştii nu vor încerca să recupereze punctul pierdut sîmbătă în partida cu tam-tam, cu Gloria Bistriţa. Oţelarii au ajuns la -5 la adevăr (precum studenţii de pe Bega) şi îi aşteaptă zile grele.

■ Bistriţa: Gloria - F.C. Inter Sibiu 2-0 (0-0). În min. 13, Mironaş trimite peste poartă, din lovitură de la 11 m. Îl răzbună, după pauză, Ilea şi Lazăr.

Aşadar, turul s-a încheiat, dar sîmbătă începe returul şi nu oricum, ci cu un regal pe Ghencea: Steaua - Dinamo! **(G.I. NICOLAE)**

1	Steaua	17	12	3	2	29_7	27
2	Dinamo	17	9	3	5	33_20	21
3	Universitatea Craiova	17	8	4	5	34_26	20
4	Petrolul	17	7	2	6	18_14	20
5	FC Farul	17	8	3	6	25_19	19
6	FC Inter	17	8	3	6	25_23	19
7	UTA	17	7	5	5	17_20	19
8	Progresul	17	8	2	7	28_20	18
9	Gloria	17	8	2	7	25_24	18
10	FC Braşov	17	7	3	7	19_17	17
11	Dacia	17	6	4	7	17_18	16
12	Rapid	17	6	3	8	15_18	15
13	Electroputere	17	5	4	8	15_19	14
14	"U" Cluj	17	4	6	7	20_24	14
15	Sportul studenţesc	17	5	2	9	15_24	13
16	Oţelul	17	5	2	9	14_24	13
17	Ceahlăul	17	4	4	9	12_27	12
18	Poli Timişoara	17	5	1	11	16_32	11

Sport-Fan-Club (II)

Parlamentul boxului

Dacă reprezentanţii boxului ieşean au fost din nou invitaţi la Sport-Fan-Club, aceasta s-a datorat în mare măsură recent încheiatei competiţii "Centura Moldovei". Au fost prezenţi reprezentanţii tuturor celor 6 grupări pugilistice din Iaşi: Ioan Stănciuc (FORTUS Iaşi), în "mare formă", vărsîndu-şi mereu năduful pe arbitrii care îl "fură sistematic" pe elevul său, Iulian Aslan; Gh. Racoviţă (C.S.Ş. Unirea), pornit şi el pe arbitri; Constantin şi Nicuşor Vasiliu (C.S.M.), reprezentanţii unei grupări aflate la schimbul de generaţii; Nicolae Chipirog (Nicolina - clubul organizator al Centurii) - acum 10 ani rivalul celebrului Viaceslav Lemeşev; fraţii Nicu şi Mişu Brînzei (C.F.R.) şi Viorel Soroceanu (Voinţa), redutabile forţe în domeniul boxului juvenil; dl. Constantin Ivan, viceprimarul comunei Erbiceni, care (vă mai amintiţi?) a livrat clubului Rapid Metrou Bucureşti un medaliat la Campionatele Naţionale de seniori.

■ Centura Moldovei un succes organizatoric

Discuţiile au fost foarte animate, semănînd pe alocuri cu dezbaterile din dealul Mitropoliei. S-au exprimat păreri pro şi contra în legătură cu organizarea Centurii. Nea Gică Racoviţă (antrenorul "unirist") s-a arătat revoltat de calitatea precară a trofeelor oferite, ceea ce a stîrnit replica reprezentantului Nicolinei şi a instructorului O.J.T.S., dl. Al. Cişman: "S-a făcut un efort extraordinar pentru organizarea acestei competiţii. F.R.B. ne-a sprijinit, suportînd cheltuielile sportivilor chemaţi la trialul olimpic. Este un lucru deosebit că Federaţia îşi îndreaptă mereu ochii spre Iaşi. Boxerii V. Surcică, C. Velea şi Cr. Hodorogea au fost chemaţi, în urma trialului de la Iaşi, la lotul olimpic. Cît despre cei care ne reproşează organizarea, vreau să spun că am fost demult contactaţi de reprezentanţi din toate colţurile ţării, în timp ce de la cluburile din Iaşi n-a venit nimeni să întrebe dacă se mai ţine sau nu Centura."

■ Ne fură sau nu ne fură arbitrii?

Condiţiile precare de antrenament (la Nicolina s-a închis sala de box datorită... lipsei agentului termic), legea sponsorizării care nu mai vine, colaborarea între asociaţiile de box din Iaşi, formarea unei selecţionate a oraşului, au fost teme dezbătute îndelung, dar mereu se revenea la oful antrenorilor de box: arbitrajul. Preşedintele Corpului judeţean de arbitri, singurul arbitru AIBA din Iaşi (a mărturisit că are oroare de apariţia numelui său în ziare, de aceea îl vom numi "Dl. doctor", în speranţa că apropiaţii boxului îl vor recunoaşte), a avut o intervenţie pe care nu o putem ocoli, deoarece a fost ca un "croşeu" în plină figură în momentul în care simţi că ai meciul în mînă. "Anul acesta boxul ieşean a mers foarte prost, cucerind numai două medalii de bronz. Campionate Naţionale oficiale există numai la seniori, tineret şi juniori I, iar imnul naţional se cîntă numai pentru locul I. De mulţi ani nici un boxer ieşean n-a mai fost prezent la Centura de Aur." Cît despre "eternul conflict" boxer (antrenor) - arbitru, dl. doctor a spus: "Mulţi antrenori nu cunosc regulamentul boxului". O afirmaţie care a contrariat multă lume a fost aceea că "victoria lui Vintilă Ganea (un element foarte talentat) asupra campionului naţional pe 1992, Daniel Tacu, a pornit de la o lovitură neregulamentară administrată de Ganea". Să fi fost prezent acolo şi maestrul Burdujan, de la Nicolina, oare ce-ar fi ieşit?

Un meci spectaculos la Centura Moldovei : D. Vatamanu (Roman) - A. Aşchiopoaiei (Nicolina)

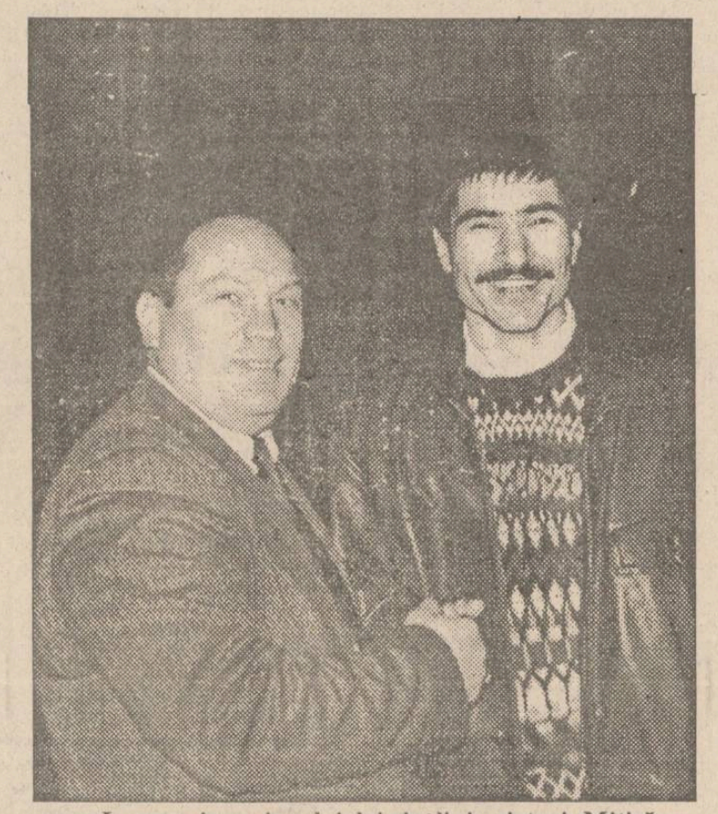

La marginea ringului doi rivali şi prieteni: Mitică Ungureanu şi Vasile Cătea

■ Campionatele Naţionale de tineret 1994, la Iaşi

Dl. Alexandru Cişman a anunţat că Iaşul va primi în 1994 organizarea Campionatelor Naţionale de tineret, iar cu începere din acelaşi an, Centura Moldovei şi Ring Iaşi vor puncta în clasamentele boxerilor. O intervenţie pigmentată ca de obicei cu exemple din îndelungata sa carieră sportivă, a avut-o dl. Emil Crişan (directorul Piscinei Moldova): "Sportul şi mai ales boxul a devenit în toată lumea o afacere şi noi nu mai putem face abstracţie de aceasta".

"Valuri" (mai ales în partea O.J.T.S.) a stîrnit şi invitatul din Erbiceni, dl. C. Ivan, care, exasperat de faptul că munca sa de selecţie a tinerelor talente nu găseşte ecou la cluburile ieşene, şi-a mărturisit intenţia de a constitui la Podu Iloaiei un club satelit al grupării Dinamo Bucureşti.

Lipsa spaţiului ne împiedică să mai prezentăm şi alte aspecte ale discuţiilor înfierbîntate din "Parlamentul boxului ieşean". Ne mărginim în a aprecia, încă o dată, deosebita emulaţie care o stîrneşte "nobila artă" în oraşul nostru. Vă informăm, în final, că, datorită importantei sărbători creştine a Sfîntului ierarh Nicolae, ediţia 40 a Sport-Fan-Clubului a fost amînată pentru luni, 13 decembrie. **(G.I. NICOLAE)**

Sport Mozaic

■ Scrumiere, oglinzi, flori... ruseşti

O ştire dintr-un recent "L'Equipe" mi-a readus în memorie un banc de pe vremea rapid judecatului, foarte gustat la timpul respectiv. Phil Knight, patronul celebrei firme Nike, o povesteşte şi nu-l cred în stare să-şi păteze numele aruncînd goange. Aflat cu soţia în voiaj la Moscova, ajunşi în camera de hotel, constată că nu exista săpun de toaletă. Doamna Knight face chiar ceva comentarii mai puţin protocolare. După cinci minute, o cameristă pătrunde în cameră cu "săpunurile pe care le-aţi cerut!". Stupoare, urmată de zîmbete, iar în încheiere, pentru amuzament, strîmbături în faţa oglinzilor, presupuse transparente, precum şi strigăte "Hu-Hu" în apropierea scrumierelor şi florilor din cameră.

■ Oraş-simbol

Televorba, echipa de handbal a orăşelului italian Conversano, are particularitatea de a reuni pe slovenul Valencic şi sîrbul Prokic, atrenaţi de tehnicianul croat Zelko Vidakovic. Se spune că ei nu au nimic de împărţit.

■ Terry "Degeţel" Phelan

S-a încheiat procesul intentat lui Terry Phelan, fundaşul lui Manchester United şi al echipei Irlandei, acuzat, după revelionul trecut, de a fi insultat şi lovit cu degetul în ochi (!) un invitat dintr-un alt grup. Omul vroia mai multă linişte, dar Phelan şi prietenii lui erau într-o vervă deosebită. Tribunalul din Manchester l-a condamnat pe Phelan la 12 luni de... libertate supravegheată şi 15.000 franci francezi amendă.

■ Miraculosul Alf

Americanul Alf Humphrey (49 ani), a cărui paraşută a refuzat să-l asculte, a supravieţuit incredibil unei căzături de la 300 de m, din vîrful unui turn de telecomunicaţii din Erie (Colorado). Afecţiunile coloanei vertebrale îl vor ţine departe de clubul din care făcea parte, specializat în sărituri de oriunde, numai din avion nu. E prea normal, prea plictisitor...

■ Nike se respectă

Nici o şansă pentru Michael Jordan şi Charlie Barkley de a trece nevăzuţi oriunde s-ar afla şi în ciuda tuturor tentativelor de a se deghiza. Cei doi au fost imediat reperaţi pe marginea unei piscine la Phoenix. Ce făceau acolo? Simplu, se relaxau între două cadre pentru noul film publicitar al firmei Nike, care va apare la sfîrşitul anului. Cîştigurile celor două staruri ale baschetului ar lăsa cu gura căscată multe vedete de la Hollywood.

■ Marseille a pierdut...

... în primul rînd 2 milioane de franci elveţieni pentru atingerea fazei grupelor semifinale şi apoi cîte 250 mii franci elveţieni pentru fiecare punct realizat. Este vorba, evident, despre participarea la Liga Campionilor. Bătăile de cap, dar şi aceste frumoase cîştiguri, le-a preluat A.S. Monaco.

■ Plata în mărci

Jucătorii ruşi cei mai bine plătiţi (în campionatul autohton) sînt Onopko şi Lediakov, ambii de la Spartak. Ei primesc un salariu (în mărci) de aproximativ 30 mii F.F. pe lună, în timp ce salariul mediu este de aproximativ 200 F.F. Unul din ei va cîştiga cu siguranţă mai mult din vara lui '94 şi anume cel care îl va însoţi pe tînărul Bestciastnik (19 ani, tot Spartak), la Werder Bremen. Bestciastnik are pre-contractul semnat încă din vara acestui an, iar Werder vrea doi ruşi în echipă. **(George ANGHEL)**

Puterea de a alege !

multiSATtv

Cu ocazia sărbătorilor de iarnă
S.C. UNICO - multiSATtv face

MARI REDUCERI DE PREŢURI

la taxa de conectare la reţeaua noastră de televiziune prin cablu

Oferta noastră

12 programe europene:

- MTV;
- EUROSPORT;
- RTL;
- ITALIA1;
- RETE5;
- PRO7;
- SAT1;
- M6;
- CARTOON NETWORK;
- TVR1;
- TVR2.

25.000 lei
tel. 112928

Taxa de instalare: NUMAI 25 mii lei !!!

Monica Seleş, la 20 de ani

Astăzi, celebra jucătoare de tenis, Monica Seleş, împlineşte frumoasa vîrstă de 20 de ani. Fiică a cunoscutului caricaturist sîrb Dejan Seleş, Monica s-a născut pe 2 decembrie 1973, la Novi Sad. Pasiunea pentru tenis i-a fost stîrnită la 8 ani, în ziua cînd fratele său s-a întors acasă cu un trofeu imens de la un concurs pentru copii. În 1984, la doar 11 ani, devine campioană europeană de junioare. Cu prilejul unui concurs desfăşurat în S.U.A., la Miami, micuţa iugoslavă reuşeşte să atragă atenţia cunoscutului antrenor Nick Bollettieri, care ajută întreaga familie Seleş să se stabilească din 1986 la Brodenton, Florida. Primul mare succes din cariera sa îl constituie titlul de campioană internaţională a Franţei, la Roland Garros, în 1990; apoi, alte 7 victorii în turnee de Grand Şlem se adaugă în palmaresul Monicăi; două la Roland Garros (1991, 1992), trei la Flushing Meadow (1990, 1991, 1992) şi trei la Auckland (1991, 1992, 1993). Turneele cîştigate în 1990 (4), 1991 (9), 1992 (10) şi 1993 (3), au făcut ca, din primăvara lui 1991 pînă în cea a lui '93, Monica să fie lidera de necontestat a circuitului feminin mondial. După cum toată lumea ştie, ea a fost în luna aprilie victima unui atentat pus la cale de un susţinător fanatic al lui Steffi Graf, care a înjunghiat-o pe tenismena iugoslavă în timpul turneului de la Hamburg. De atunci, Monica nu a mai reapărut pe terenurile de tenis, perioada de convalescenţă fiind mai lungă decît se aşteptau medicii. Reintrarea în concursuri a fost anunţată pentru luna ianuarie a anului viitor. Pînă atunci, vedeta nr. 1 a tenisului feminin se antrenează cu asiduitate, iar în timpul liber pozează mai mult sau mai puţin îmbrăcată pentru diferite reviste americane de modă. Dovadă că ştie să facă bani şi altfel decît cu racheta în mînă... **(I.C.T.)**

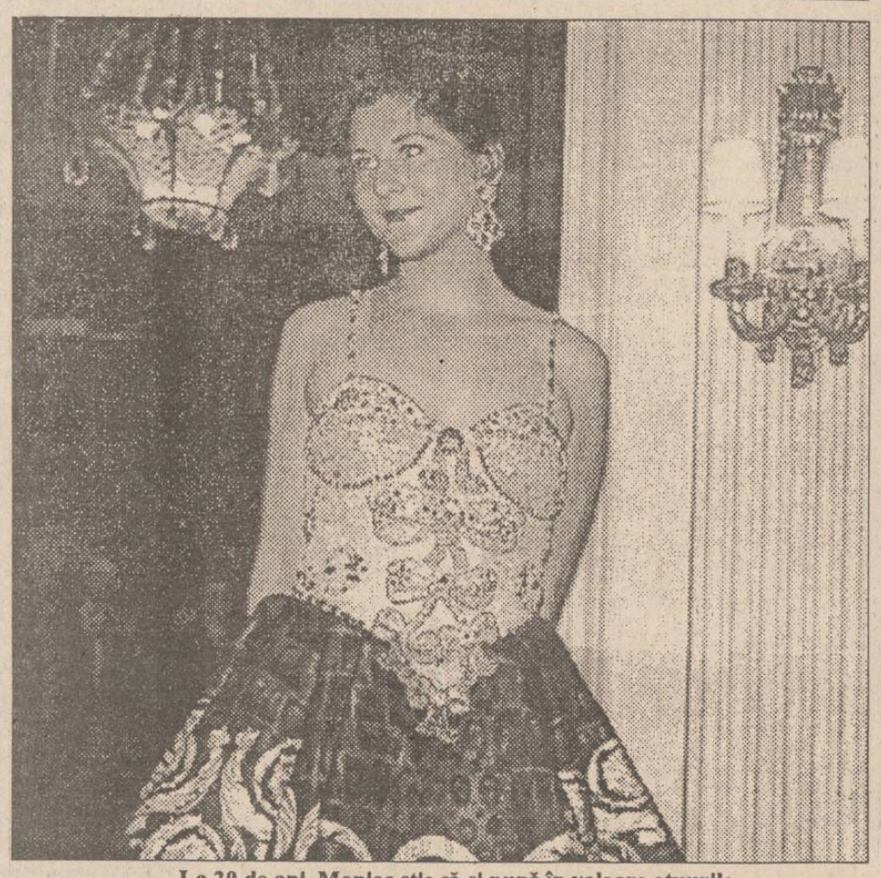

La 20 de ani, Monica ştie să-şi pună în valoare atuurile

CARNETUL ZILEI

JOI, 2 decembrie 1993

✝ Sf. Prooroc Avacum; Sf. Mc. Meropi

VREMEA

-12°- -3°C

Vremea se menține rece pentru această perioadă. Cerul va fi variabil, la noros. Vîntul va sufla slab la moderat, din sector E-SE. Temperaturile minime vor oscila între -12 și -8 grade, iar maximele vor fi cuprinse între -7 și -3 grade. Local, dimineața este posibilă apariția ceții, cu depunere de chiciură. (**Gheorghe CANACHE - Centrul de Prevedere a Vremii - Bacău**)

TV BUCUREȘTI

TVR 1 7,00 TVM. Telematinal ● 10,00 Actualități ● 10,05 Calendar ● 10,30 Limbi străine - germană ● 11,00 Călătorii - Marile lacuri din est ● 11,30 Film serial. Maguy ● 12,30 1001 audiții. Vă place opera? ● 13,30 Desene animate. Ratonii ● 14,00 Actualități ● 14,10 TVR Iași. Est meridian - Note, știri, reportaje, sport, muzică ● 15,00 TVR Cluj Napoca: Cîntec transilvan ● 16,00 Reportaj economic: Iarna a sosit cu noile note de plată ● 16,20 Pro memoria - Am fost la Alba Iulia (II) 16,45 Actualități ● 17,00 Repere transilvane ● 17,30 Repede moldave ● 18,00 Dezbateri economice - Clauza - ce facem cu ea?(II) ● 19,00 Gong! ● 19,30 Desene animate ● **20,00 Actualități** ● 20,40 Publicitate ● 20,45 Studioul economic - Inițiative în agroturismul românesc; Semnal; Exportul - Cenușăreasa reformei? ● **21,15 Film serial. Dallas-episodul 289** ● 22,10 Publicitate ● 22,15 Lege și...fărădelege ● 22,30 Alfa și omega: Opinia publică (III) ● 23,15 Actualități ● 23,35 Poezia cîntului. Interpretează soprana Florența Marinescu ● 0,30 Închiderea programului ●

TVR2 13,00 În direct - Canal France International ● 14,00 Actualități ● 14,10 Video-clipuri ● 14,10 Vîntul și mareea. Înregistrare TVE Internacional ● 15,15 Tezaur ● 16,00 TVE Internacional ● 16,30 Desene animate. Perrine ● 17,00 Ceaiul de la ora 5 ● 19,00 Emisiune în limba germană - Știri; Griji pentru vîrsta a treia; Germania în imagini ● 20,00 Magazin sportiv: campionatul mondial de natație; echipa României la Campionatul mondial de handbal feminin ● 21,00 TVM. Mesager ● 21,30 Limbi străine. Germană (reluare) ● 22,00 TVE Europe ● **22,30 Teatru TV. Doi pe un balansoar** de William Gibson ● 0,15 Închiderea programului ●

TV SATELIT

110,05 **Pro 7.** Doar între prietene ● 12,00 **Eurosport.** Handbal ● 13,00 **Eurosport.** Fotbal ● 14,00 **Eurosport.** Magazin olimpic '94 ● 14,10 **Pro 7.** Scaramouche ● 15,00 **Eurosport.** Hochei pe gheață ● 16,00 **Eurosport.** Sporturi cu motor ● 17,00 **Eurosport.** Înot ● 19,00 **Eurosport.** Magazin olimpic '94 ● 19,30 **Eurosport.** Euroschi ● 20,30 **Eurosport.** Știri sportive 1 ● 21,00 **Eurosport.** Box profesionist ● 21,15 **RTL.** Acțiuni de salvare ● 21,15 **RTL 2.** Patru recruți la marile manevre ● 22,15 **RTL.** Foc la bordul avionului 1501 ● 22,25 **Pro 7.** Bătălia pentru Anglia ● 23,00 **Eurosport.** Fotbal ● 23,10 **RTL 2.** Clubul sinucigașilor ● 0.00 **Vox.** Dulci păcate ● 0,10 **SAT 1.** Pentru cîțiva dolari în plus ● 0,15 **ZDF.** Organizația ● 0,30 **Eurosport.** Tenis-magazin ● 1,00 **Eurosport.** Tenis ● 2,00 **Eurosport.** Știri sportive 2.

RADIO NORD-EST(70,76 MHZ)

12,30Avanpemiera 12,30 Știrea zilei ● 12,35 Magazin Muzical ● 13,00 Buletin de știri ● 13,06 Magazin muzical (II) ● 14,00 Buletin de știri ● 15,00 Nord-Est Magazin (știri, informații din actualitaea locală, muzică, infosport 15,40, Financiarul 16,40) ● 17,30 Închiderea emisiunii.

RTV EUROPA NOVA

● Radio - program 6-24 6,30 Matinal Europa Nova ● 8,45 Avanpremieră ● 9,35 "Who's who" ● 11,05 Replay ● 12,00 Observator ● 14,00 Remember ● 14,30 Terra ● 15,40 100% Comercial ● 16,00 Avanpremieră ● 16,05 Europa Nova Cultural ● 17,05 Musica mirabilis ● 18,40 Muzica în casa noastră ● 21,00 Un compozitor, o operă ● 22,30 Top 10 - sweet music ● Buletinele de știri (Infonova) vor fi difuzate din oră în oră, între 6,30-11,30 și 15,30-20,30

TV 19,00 Deschiderea emisiunii ● 19,05 Meridian ● 19,15 Desene animate: Tom și Jerry ● 19,35 Reporter Europa Nova ● 19,50 Arii celebre din opera Andrea Chenier (de Umberto Giordano) ● 20,00 Videoclip '93 ● 20,30 Azi, la Iași ● 20,45 Ideea europeană Din cuprins: ● 20,45 "Mass-media și valorile democratice europene" - interviu cu dl. Guy Riboreau, redactor șef al R.F.I., director al Departamentului de Formare Profesională Internațională ● 21,05 Vocea Uniunii Sovietice (documentar) ● 21,30 "Liberalismul românesc - astăzi " - masă rotundă cu Radu Câmpeanu, Dan Constantinescu, Petre Dragomir, Aurel Stan ● 22,15 Magazin sportiv ● 22,30 Gala filmelor antologice: "Rujul" (Italia, 1960; regia Damiano Damiani; în distribuție: Petro Germi, Pierre Brice) ● 24,00 Închiderea programului

RADIO IAȘI

6,00 Diminețile noastre ● 9,00 Știri ● 9,05 Radiosfera ● 13,00 Radiojurnal București ● 13,20 Albumul cîntecului francez (r.) ● 14,00 Știri ● 14,05 Întîlniri... pe unde medii ● 16,00 Radiojurnal ● 16,10 Radiogramę ● 18,00 Știri ● 18,05 Corespondența radio. Muzică ușoară ● 18,30 Corespondența radio. Muzică populară ● 19,00 Știrile serii. Sport. Meteo ● 19,10 Teatru la microfon ● 21,00 Evenimentele zilei ● 21,20 Galaxia rock

MEDALION LITERAR

Muzeul Literaturii Române organizează la Casa Pogor, ora 17,00, în cadrul Salonului Cultural Junimea, medalionul literar Tudor Arghezi, prilejuit de împlinirea a 25 de ani de la moartea poetului. În continuare, moment muzical, susținut de un grup de studenți de la Academia de Arte "G. Enescu"

FARMACII DE GARDĂ

Farmacia nr. 2 Piața Unirii

CINEMATOGRAFE

● **Cinematograful "Victoria"** (telefon: 112502); 26.XI. - 2.XII.1993 - orele: 9; 11; 13; 15; 17; 19; **"Asasinul".** Producție S.U.A., 1993. Thriller polițist. Premieră.

● **Cinematograful "Republica"** (Telefon: 114327); 27.XI - 2.XII.1993 - orele: 9; 11; 13; 15 **"Sexy Cabaret".** Producție Italia, 1987. Film erotic (interzis spectatorilor sub 16 ani); 27.XI. - 2.XII.1993 - orele: 17, 19 **"Privește înainte cu mînie".** Producție România, 1993. Dramă. Premieră.

● **Cinematograful "Copou"** (Telefon: 145738) - 26.XI. - 2.XII.1993 - orele: 9; 11; 13; 15; 17; 19 **"Formidabilul 2".** Producție S.U.A., 1993. Comedie parodică.

● **Cinematograful "Dacia"** (Telefon: 164740) - 26.XI - 2.XII. 1993 - orele: 9;11;13; 15; 17; 19 **"Cliffhanger"** Producție S.U.A., 1993. Thriller cu Sylvester Stallone.

● **Cinematograful "Tineretului"** (Telefon: 117178); 26.XI - 2.XII.1993 - orele: 9; 11; 13; 15; 17; 19; **"Hudson Hawk".** Producție S.U.A., 1991. Comedie polițistă cu Bruce Willis.

● Videoteci cu programe artistice pentru tineret

- La sala mică a cinematografului "Republica" (orele: 10;12;14; 16;18;20)

- Sala din str. Sf. Andrei, nr. 17 (orele: 9; 11; 13; 15;17;19)

În curînd, la cinematograful "Copou", 3-12.XII.1993, ora 19,00 "Retrospectiva filmului românesc". Ciclu dedicat aniversării a 75 de ani de la Marea Unire și sărbătoririi Zilei Naționale a României

CURSUL VALUTAR

valabil pentru ziua de 2.12.1993

Cursul de referință stabilit pentru principalele valute în urma licitației de la BNR, valabil pentru astăzi este de:

1074,00 lei/USD
1597,52 lei/GBP
181,69 lei/FRF
628,24 lei/DEM

CURSUL DE SCHIMB AL DOLARULUI

VALABIL PENTRU DATA DE 30 - 11 - 1993

Casele de schimb valutar	CUMPĂRARE	VÎNZARE	COMISION
BANCA AGRICOLĂ - Telefon 146117	1750	1837	3%
BCR - Telefon 147260	1600	1680	10%
BRD - Telefon 142037	1600	1680	1%
BANKCOOP - Telefon 113768		1680	0%
BANCPOST - Telefon 193447	1600	1678	0%
BANCA DACIA FELIX - Telefon 142526	1500	1575	10%
CASA DE SCHIMB VALUTAR EDMOND - Telefon 115309	1660	1740	0%
* BRCE - Telefon 117510	1580	1659	2%

MICA PUBLICITATE

CASE, TERENURI

● Vînd vie tînără, pe șpalieri, 8 ha, aproape de Iași, electricitate. Preț convenabil. Tel. 01/6309969, București, după ora 20,00. (12949)

● Cumpăr urgent garsonieră modestă, preț negociabil. Tel. 133000.

● Vînd (schimb cu o garsonieră plus rest plată negociabil) 1200 mp teren construibil situat în Șos. Bîrnova nr. 112. Relații la telefon 164248, după ora 20,00.

VÎNZĂRI

en gros S.C. DECAR 10 S.R.L. GRECIA en gros

ARGOS TREID ARGOS TREID

Le **găsiți** și le **recunoașteți**

la depozit VITALEF
tel. 098-133201/26

S.C. **BICONI** S.R.L.
Str. Păcurari bl. 548, tel.162338
(vis a vis de Poșta Păcurari)
vinde

covoare import Republica Moldova, diverse modele și dimensiuni, gamă coloristică variată.

De asemenea desface **combine frigorifice** și **frigidere.**

Prețurile noastre scăzute vă oferă bucuria de a vă face surprize în luna cadourilor!

Program 8.00 - 18.00.

S.C. CIDU S.R.L. Iași,
Str. N.Iorga nr. 40, vinde

aragaze 4 ochiuri
tip Satu Mare.

Relații la telefon 130561.

S.C. NORD-EST TOURS S.R.L. Iași vinde **ULEI FLOAREA SOARELUI** - vrac - din recolta 1993, la prețul de 1050 lei/kg
Informații și comenzi la fax 098/144577 sau la sediul Agenției de Turism NET (Casa Modei - Mezanin)

● Vînd plăci azbociment, panel, fag și sobe teracotă. Relații la telefon 175090, Iași. (13224)

CUMPĂRĂRI

● Cumpăr valută. Tel. 161786. (12951)

ÎNCHIRIERI

● Închiriez garsonieră semi(mobilată) sau apartament, ofer 20.000-30.000 lei. Tel. 172557 (interior 19) sau 144776 (zilnic, mai puțin sîmbăta).

OFERTE SERVICII

● Inginer, repar televizoare color. Trageri în bandă sonor. Tel. 128356. (13253)

LOCURI DE MUNCĂ

● Societate comercială, cu sediul în str. T. Vladimirescu nr. 40 Iași, angajează trei vînzătoare, vîrsta între 18-25 ani, cu calificare și experiență în meseria de vînzător produse alimentare. Solicitanții se vor prezenta la sediul firmei în ziua de 2 decembrie 1993, între orele 10,00-12,00. (13268)

DIVERSE

● PAVMON AUDIO VIDEO CENTER, caută personal competent pentru noul magazin al firmei. Candidații sau candidatele (vîrsta 21-27 ani), domiciliul stabil în Iași, vor trimite curriculum vitae detaliat (preferabil cu foto) firmei PAVMON, str. Victor Babeș nr. 1A, ap. 9 Iași, pînă la data de 10.12.1993, urmînd a fi contactați pentru interviu. PAVMON - NOI DĂM TONUL!

● Comitetul de conducere al Asociației părinților cu copii handicapați neuro-psiho-motor invită toți membrii asociației împreună cu copiii la serbarea organizată în ziua de 3 decembrie 1993, orele 11,30, la Hotelul B.T.T. (lîngă Teatrul "Luceafărul"), cu ocazia "Zilei Mondiale a Persoanelor Handicapate".

Agenția de Turism NET organizează excursii în:

TURCIA - 4 decembrie, 33.000 lei, autocar Mercedes Irannational.

Informații și înscrieri la sediul agenției Casa Modei - Mezanin, orele 9.15 - 17.00.

Preveniți sarcinile nedorite și bolile cu transmitere sexuală.
Noi vă putem ajuta.

secs

CABINET DE PLANIFICARE FAMILIALĂ S.E.C.S.,
Str. Oastei nr. 2
(vis a vis de Liceul G. Ibrăileanu).
Program: de luni pînă vineri 9-12 și 15-19, sîmbăta 9-13.

FELICITĂRI

● Petre Ludovic Sturzoiu, președintele Partidului Antitotalitarist "Jos Nomenclatura!", cu ocazia zilei de 1 Decembrie, îl felicită și îi dorește viață lungă Majestății Sale, Regelui Mihai I de România.

MATRIMONIALE

Italian, patron office
import-export diamante, pietre prețioase și aur, absolut singur înauntrul sufletului, necăsătorit, stare materială foarte bună, 48 ani, cu spiritul încă tînăr, prezentabil, de o fidelitate absolută, nebăutor, nefumător, maximă seriozitate, caut exclusiv domnișoară/doamnă tînără, frumoasă, afectuoasă, 20/35 ani, chiar și divorțată, interesată de cunoașterea mea doar în scopul unei căsătorii din dragoste.
Scrieți-mi, trimițîndu o fotografie.
Adresa mea: Camerin Giorgio, via San Salvatore 38/F, Valenza (AL), Italia, telefon 0131/953117NB.
Telefonare non serve, non voglio/scrieveti-mi tassativamente il italiano, non importa errori, per foto intendo faccia, fronte e profilo, intera persona, in piedi, fronte e profilo, la descrizione deve esser dettagliata plu'possibile, e'inutile scrivere senza i requisiti richiesti, la lettera verra'cestinata. Se dopo i tempi tecnici postali non riceveti riposta, la riposta vi e'gia stata data e'negativa non solecitate grazie. Tutto si fara'per corrispondeza fino alla mia decisione d'incontro.

DECESE

● **Răpusă de o boală necruțătoare, a plecat dintre noi simbolul noțiunii de soție, mamă, soacră, bunică și străbunică, BARBĂBATĂ MARIA, 67 ani. Ne-a părăsit pentru totdeauna, după o lungă și grea suferință, cea care ne-a ocrotit pe toți cu privirea ei caldă și bună, cu mîinile ei harnice și blînde. Nimeni și nimic nu o va putea înlocui în inimile noastre. Ultimul omagiu creștinesc nobleței sale sufletești, frumuseții morale, sfinteniei întregii sale vieți i-l aduc soțul - Constantin, copiii - Petru, Maricica, Adriana și Ioan, împreună cu nepoții și strănepoții, la cimitirul Sf. Treime - Păcurari, joi, 2.12.1993. Fie ca liniștea și pacea să i se așternă în sufletul și trupul ei mult prea chinuit, iar uitarea să nu încapă niciodată în gîndul și inima noastră.**

✝

A dispărut dintre noi pentru totdeauna scumpul și dragul nostru

ARGHIR VASILE
- 72 ani -

Îl plîng și îl regretă soția, copiii și nepoții și îl vor păstra veșnic în amintire.
Înmormîntarea va avea loc simbăta, 4 decembrie 1993, în cimitirul din satul Chicerea, Tomești-Iași.
Lacrimi și flori pe tristul său mormînt.

● **Vasile Niță - soț, Aurica - fiică, Mircea - ginere, Marian și Irina - nepoți și rudele apropiate anunță decesul celei care a fost o bună soție și mamă, ELENA NIȚĂ. Înmormîntarea, vineri, 3 decembrie, ora 12,00, la cimitirul Eternitatea, unde se află depusă. Dumnezeu să o ierte. (13271)**

CONDOLEANȚE

● **Colectivul Catedrei de chimie generală transmite sincere condoleanțe d-nei Aurica Strețcu în aceste momente grele ale vieții pricinuite de pierderea mamei. Dumnezeu să o ierte! (13266)**

● **Colectivul secției IV, sector tapițerie, Moldomobila S.A., este alături de colega lor Țibichi Adriana în aceste clipe grele pricinuite de decesul mamei și-i transmite sincere condoleanțe. (13270)**

● **Colectivul Cooperativei "Prestațiunea" Iași regretă sincer dispariția colegului revizor contabil GRIGORE CURECHERU și este alături de familia îndoliată. (13269)**

TOFAN GRUP
în calitate de coproducător prezintă

Turneul Teatrului MJC
BIGAMUL

În distribuție: Dan CONDURACHE
Mihai DINVALE
Dana DENBINSCHI
Cătălina MUSTAȚĂ
Nicolae POMOJE
Nicolae ILIESCU
Eugen Cristian MATRIUC
Patric Petre MARIN

Spectacole: 5 și 6 decembrie 1993, orele 17 și 19.30.
Biletele se găsesc la Casa de bilete a Teatrului Național.
Sponsori: MONITORUL, Radio NORD-EST, Radio VOX T, Radio EUROPA NOVA.

Agenția de Turism **NET**
vă propune să petreceți
Revelionul 1994
în una din stațiunile:
VATRA DORNEI
(Hotel Bradul Călimani)
BORSEC
(vile I și vile II)
Informații și înscrieri:
Ag. Turism NET (Casa Modei - Mez.

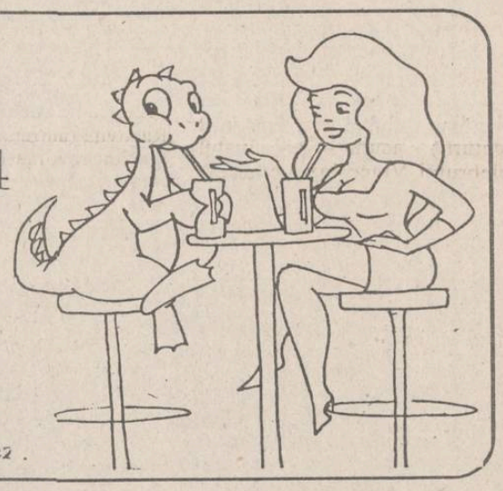

societatea comercială
CONSART sa
Iași B-dul Copou nr. 3

organizează **LICITAȚIE**
pentru **VÎNZAREA LOCUINȚELOR**
din blocurile SD 2-3 și SC 11 Dacia, pe tronsoane:

Licitația va avea loc luni, 06.12.1993, ora 12.00, la sediul societății din Bd. Copou nr. 3, Iași.
Prețul de începere a licitației, în care este inclus și TVA, este:

BLOC SD 2-3 cu valoarea de 214,8 mil. lei:
TRONSON A = 113,7 mil. lei
TRONSON B = 100,1 mil. lei

BLOC SC11 cu valoarea de 214 mil. lei:
TRONSON A = 122,1 mil. lei
TRONSON B = 114,0 mil. lei

Înscrierile pentru participarea la licitație se fac pînă în ziua de 06.12.1993, ora 10.00, în condițiile H.G. 658/1992, la sediul societății.

pangrani

Vînzarea sortimentelor de paste, biscuiți, sticksuri, covrigei, cu adaos comercial 0 din depozitul special amenajat la sediul societății se va face și simbăta între orele 9.00 - 15.00. Deservire promptă cu plata în numerar.

EDITOR
Nord-Est s.r.l.
Str. Smârdan nr. 5
Tel. 17.25.57 (centrala)
Fax 14.45.77
Director general
Alexandru LĂZESCU
Director literar artistic
Florin ZAMFIRESCU
Director al companiei de publicitate NORD-EST
CEZAR CALUSCHI
Director executiv
Gabriel RUSU

Monitorul
Monitorul expres
Str. Smârdan nr. 5
Tel. 17.25.57 (centrala)
Fax 14.45.77

Redactor șef
DAN RADU
Redactor șef adjunct
OVIDIU ȘIMONCA
Secretar general de redacție
TUDOR AGAVRILOAEI
EVENIMENT: TONI HRIȚAC (șef secție)
Mihaela Cănănău, Dan Fodor, Lăcrămioara Gogălniceanu, Cristian Hanganu, Dragoș Huțanu, Silviu Labeș, Cristina Leca, Ovidiu Lungu, Sorin Simon, Adina Scutelnicu, Ovidiu Scutelnicu, Alina Ștefan, Săndel Tacu.
FOTOREPORTER: Constantin Plop
POLITIC: Lucian Postu (șef secție), Radu Mcșniță, Cristian Racu
ECONOMIE: Costel Stroescu (șef secție), Mihaela Brezeanu, Alin Tocan.
CULTURĂ: Dorin Popa
SPORT: G.I.Nicolae (șef secție), Leonard Cănănău, G. Anghel, Victor Grădinariu, I.C. Teodor
REDACTOR DE SERVICIU: Ion N. Oprea
GRAFICĂ: Lucian Amarii, Daniel Melinte

NORD-EST PRESS
- Agenție de știri -
Str. Smârdan 5; Tel. 144776; fax 14.45.77
EDITOR : MONA DÎRȚU
Redactor: Dana Scripcă

ABONAMENTELE se pot face la orice oficiu poștal din țară. MONITORUL figurează în Catalogul Presei interne la poziția 838.

Tipar offset
MULTIPRINT
Iași, Strada Sf. Lazăr nr. 49

☎ TELEFOANE UTILE

☎ **SALVARE: 961**
☎ **POMPIERI: 981**
☎ **POLIȚIE:** Inspectoratul Județean 146666, 140-720, 146840; Municipiu - 146850; Serviciul Circulație - 140070.
☎ AGENȚIA C.F.R.: 147673
☎ INFORMAȚII GARĂ: 146333
☎ AUTOGARĂ: 146587
☎ TAXICOM, dispecerat: 953, 146593
☎ AGENȚIA TAROM: 115239
☎ INFORMAȚII AEROPORT: 178126
☎ STAȚII PECO: Baș Ceauș - 176865; Aurel Vlaicu - 175812; Bucium - 132891; Crișan - 112182; Păcurari - 164142; Sărărie - 147480.
☎ DISPECERATE: R.A. Gaz-Metan - 141737; R.A. Apă-Canal - 142451; Renel - 147070, deranjamente - 147070; Termoficare - 141956; R.A. Locuința - 112434; Telefoane - Deranjamente - 921; Protecția mediului - 147010.
☎ GARDA FINANCIARĂ: 114065, 112427.
☎ ADMINISTRAȚIA FINANCIARĂ: 143030
☎ NOTARIAT: 147574
☎ TRIBUNAL: 146300
☎ PROCURATURĂ: 146630
☎ CAMERA DE COMERȚ: 117757
☎ CENTRUL MILITAR JUDEȚEAN: 146370
☎ HOTELURI: Moldova - 142225; Traian - 143330; Unirea - 142110; Sport - 137817.
☎ POLICLINICA CU PLATĂ: triaj informații - 117244
☎ OFICIUL JUDEȚEAN PENTRU PROTECȚIA CONSUMATORILOR: 145392

ELLE MAC PHERSON

Cea de-a opta minune a lumii

29 de ani, 1,83 m, bust 90, talie 63, şold 90

"Cea mai frumoasă fiică a Australiei", Elle Mac Pherson, femeia pentru care publiciştii nu mai găsesc superlative, supranumită "The Body" (Corpul), "Sirena" sau "cea de-a opta minune a lumii", ar fi trebuie să bată culoarele tribunalelor în loc să apară pe copertele tuturor revistelor din lume. Absolventă în drept, Elle nu a avut ocazia să-şi exercite profesia pentru că agenţia "Elite" a "răpit-o" de pe băncile facultăţii. De altfel, e greu de închipuit cum ar fi arătat superba de 1,83 m la bara apărării. "Mama a fost cumplit de supărată pe mine; i se părea că am dat cu piciorul unei cariere serioase, în schimbul unei meserii fără viitor". Presupunere greşită, pentru că de mai bine de 8 ani numele Mac Pherson e o prezenţă constantă în topul celor mai bine plătite manechine din lume. Extraordinara carte de vizită a Ellei mai cuprinde şi un titlu de campioană de nataţie obţinut cu echipa Australiei. În 1986 ea devine "imaginea" produselor cosmetice "Biotherm", Dar, în ciuda acestor performanţe impresionante, top-modelul e renumit prin simplitate şi bun simţ. Născută în zodia Berbecului, Elle nu crede deloc în astrologie.

Regimul său: "Sînt la fel ca toată lumea. Cînd observ că m-am îngrăşat cu 2 kilograme, mănînc cît pot de mult, şi, pentru că nu vreau să mi se facă rău a doua zi, trec la regim".

Secretele frumuseţii sale: "Ador apa sub toate formele ei şi beau cel puţin 3 litri pe zi. Sînt născută în apă şi înot de foarte mică". Marele ei regret e părul pe care-l găseşte "prea fibros şi ţeapăn".

În ceea ce priveşte corpul, Elle se inundă cu produse "Biotherm": lapte de corp şi gel bronzant.

Această veritabilă nursă modernă îşi dezvăluie formele sculpturale cu dezinvoltură. André Carrera, fotograf la "Elle" (revistă franceză la care Mac Pherson deţine recordul copertelor şi care a lansat celebrul "Elle c'est Elle"), spunea: "A asocia nudurilor lui Elle vreo nuanţă de indecenţă e o blasfemie. O operă de artă nu e niciodată vulgară."

În 1993, ea şi Stephanie Seymour au fost declarate de revista "Play-boy" drept "întruchiparea frumuseţii anilor '90".

Elle e însă foarte exigentă cu sine: eu, cea de-a opta minune a lumii?! Ar trebui să vedeţi cum arăt cînd mă scol dimineaţa.

Hobby-urile sale: lectura (citeşte şi recitează Borin Vian) şi băutul vinurilor foarte fine (colecţionează toate etichetele pentru a-şi aminti şi vinul dar, mai ales, momentul şi locul în care l-a savurat.

În ceea ce priveşte viaţa amoroasă, Elle are o legătură, care ţine de mai bine de 2 ani, cu celebrul fotograf Yann Gamblin, de la "Paris Match". **(Anca GRĂDINARIU)**

Remedii naturale de tratament

Căderea părului

În urma notiţei din ziarul nostru de miercuri, referitoare la alopecia de care suferă un număr tot mai mare de persoane din zona oraşului Cernăuţi, boală provocată, se pare, de o substanţă foarte toxică scursă dintr-o autocisternă militară, ca şi în urma numeroaselor voci masculine dar şi feminine care ne-au solicitat remedii naturale eficace faţă de această boală, astăzi vă prezentăm

ALOPECIA - tratament naturist

Căderea părului, localizată în regiuni restrînse (alopecie localizată), sau întinsă la întreaga piele a capului (calviţie, chelie) sau chiar la toate părţile păroase ale organismului (alopecie generalizată), poate să apară atît la bărbaţi cît şi la femei. Motivele căderii părului sînt foarte numeroase, unele cunoscute, şi care pot fi îndepărtate, altele necunoscute încă. O cauză, mai ales la bărbaţi, este seboreea, care constă în formarea exagerată de grăsimi pe pielea capului.

Alopecia seboreică începe la colţurile frunţii şi în vîrful capului şi duce la o rărire din ce în ce mai importantă a părului, pînă se instalează o chelie completă. Mai sînt şi alte cauze ale căderii părului: boli infecţioase, în care temperatura a crescut peste 39 grade, după anumite şocuri (emoţii puternice), în anumite stări însoţite de slăbirea organismului (leucemii, cancer, diabet), îmbolnăviri ale pielii capului (peladă, micoze, foliculite profunde, lupus eritematos, lichen plan), după Röntgenterapie, greşeli în îngrijirea părului, cum ar fi spălatul prea des cu săpunuri alcaline, vopsiri repetate.

Năsturel. Se foloseşte sucul proaspăt, sub formă de fricţiune zilnică, în fiecare seară.

Ardei iute. Frecţii de două ori pe săptămînă, prin masaj energic la rădăcina părului, dintr-o tinctură obţinută din 200 grame ardei iute, macerat 7-8 zile, în 100 ml alcool.

Propolis - 30 %, alifie. Frecţii zilnice, prin masaj, trei săptămîni, pînă la 5-6 luni, pînă ce începe să crească părul.

U.K. TOP

cele mai bine vîndute discuri single

20. Snoop Doggy Dog - What's My Name?
19. East 17 - It's Allright
18. Culture Beat - Got To Get It
17. Björk - Big Tie Sensuality
16. Lesley Garrett & Amanda Thompson - Ave Maria
15. Mariah Carey - Hero
14. K. Klass - Let Me Show You
13. Bee Gees - For Whom The Bells Tolls
12. Village People - Y.M.C.A.
11. Urban Cookie Collective - Feels Like Heaven
10. Soul Asylum - Rumaway Train
9. M. People - Donit Look Any Further
8. Janet Jackson - Again
7. Dobbie Brothers - Long Train Runnin
6. U2 - Stay (Far Away, So Close)
5. Diana Carroll - Dont Be A Stranger
4. Bryan Aams - Please Forgive Me
3. Mr Blooy - Mr. Blooby
2. Elton John & Kiki Dee - True Love
1. Meat Loaf - I Do Anything For Love.

Tom Cruise şi secretele sale

Farmec şi profesionalism, sînt cele două cuvinte pe care se sprijină succesul fulminant al lui Tom Cruise. Spre deosebire de ceilalţi actori, cariera lui Tom n-a cunoscut pînă acum nici un moment de criză. De la memorabilul "Top Gun" a rămas unul din cei mai bine cotaţi actori de la Hollywood. Deşi mic de statură (el măsoară puţin peste 1,70 m), cu ochii verzi si părul şaten, te frapează prin zîmbetul său adolescentin, prin corpul absolut perfect şi, nu în ultimul rînd, prin senzualitatea pe care o degajă. La Hollywood, multe actriţe ar da oricît pentru a petrece măcar o noapte cu el. Dar, se pare că Tom nu are ochi decît pentru soţia sa, frumoasa Nicole Kidman. Cei doi s-au întîlnit în timpul turnării filmului "Far and away", trăind momente care l-au făcut pe Tom să uite necazurile fostului său mariaj cu Mimi Rogers.După această scurtă prezentare a celebrului actor, este bine venită, cred, abordarea şi unor detalii... mai picante. Ştiaţi, spre exemplu, că Tom Cruise este considerat actorul cel mai sexy şi amantul cel mai înfierbîntat de la Hollywood & Co? Este de ajuns o mică scînteie pentru a pune în mişcare sîngele său cald, iar odată aprins, Tom se "stinge" greu. El nu ţine cont nici de oră, nici de loc pentru a face dragoste. Se lasă pur şi simplu purtat de inspiraţia sa de moment. Peisajele insolite îl excită mai mult decît eternul pat. În rest, nu trebuie să avem nici o îndoială asupra calităţilor sale de amant. Este de ajuns doar să-i privim corpul bine proporţionat pentru a ne imagina restul!Dar numai frumuseţea nu l-ar fi propulsat pe Tom atît de sus în topul vedetelor americane, dacă nu ar fi avut şi talent. La începutul carierei sale, mulţi actori şi regizori erau convinşi de farmecul lui, dar nu şi de însuşirile sale actoriceşti. Singurul care a crezut în el a fost Dustin Hoffman, acest star al starurilor, care l-a avut ca partener în celebrul film "Rainman". Spre surprinderea tuturor, Tom a confirmat aşteptările lui Hoffman, dovedind că este un actor complet, ce poate aborda orice rol. Cruise a progresat mereu în creaţiile sale artistice. În sprijinul acestei idei vin ultimele sale filme: "A few good man" şi "Rush", care ne pun faţă în faţă cu profesionalismul, obligîndu-ne să-l includem pe Tom Cruise pe lista monştrilor sacri ai cinematografiei mondiale. **(Tradus şi adaptat, după revista "Yeh", de Agatta DRĂGULESCU)**

HOROSCOP

BERBEC (21 mart. - 20 apr.): *Aveţi posibilitatea să vă afirmaţi darul oratoric într-o împrejurare publică. Dacă o faceţi cu tact, vă puteţi atrage protecţia unei personalităţi influente.*

TAUR (21 apr. - 20 mai): *Nechibzuinţa şi nerăbdarea pot să vă coste. Încercaţi să vă ocupaţi mai puţin de ceilalţi şi mai mult de dumneavoastră. Nu rezolvaţi nici dacă staţi cu buzunarul gol şi număraţi banii din buzunarul altuia.*

GEMENI (21 mai- 21 iunie): *Manevrele de culise fac prea mult zgomot. Cei din jur nu sînt nici atît de naivi, nici atît de creduli pe cît credeţi dumneavoastră. Nu numai dumneavoastră deţineţi arta îmbrobodirii.*

RAC (22 iun. - 22 iul.): *Abandonaţi prea uşor într-o luptă care este ca şi cîştigată. Nu e nevoie să recurgeţi la mijloace necinstite, chiar dacă adversarul o face.*

LEU (23 iul.-22 aug.): *Ziua de azi este hotărîtoare pentru reuşita proiectului dumneavoastră. Nu aveţi dreptul să comiteţi nici cea mai mică neglijenţă. Feriţi-vă de orice fel de tentaţii şi curse.*

FECIOARĂ (23 aug. - 22 sep.): *Pierderea unei sume importante de bani ori denunţarea unui contract extrem de avantajos vă strică toate socotelile. Luaţi-o metodic de la capăt.*

BALANŢĂ (23 sep. - 22 oct.): *Daţi dovadă de naivitate în sentimentalismul dumneavoastră. Nu confundaţi amabilitatea şi gentileţea cu afecţiunea. În dragoste, vă recomand mai multă reţinere.*

SCORPION (23 oct. - 21 nov.): *Vă indispune succesul cuiva apropiat. Socotiţi că dumneavoastră meritaţi mai mult decît el onoarea şi gloria şi nu vă puteţi stăpîni să i-o spuneţi într-o formă sau alta. V-aş sfătui să vă abţineţi.*

SĂGETĂTOR (22 nov. - 21 dec.): *Profesional, lucrurile stau foarte bine. Lucraţi în asalt, ca de obicei, dar nu duceţi lipsă de energie. Nu e nevoie să dormiţi mai mult, dar puţină mişcare nu v-ar strica.*

CAPRICORN (22 dec. - 19 ian.): *Evoluţia relaţiilor personale a început să vă îngrijoreze puţin, deşi în tabloul dumneavoastră nu s-a schimbat nimic important. E bine să fiţi prevăzător.*

VĂRSĂTOR (20 ian. - 18 febr.): *Primiţi o veste mai mult decît încurajatoare, care vă redă încrederea în afacerile dumneavoastră. Încercaţi să nu vă culcaţi pe o ureche: în afaceri nu există week-end.*

PEŞTI (19 feb. - 20 mart.): *Vă resimţiţi încă de pe urma unui insucces de proporţii. Lăsaţi la o parte planurile de revanşă. Încercaţi să faceţi o analiză lucidă a situaţiei dumneavoastră şi reluaţi-vă activitatea fără a mai privi înapoi cu mînie.*

LEGENDA:
- vă paşte ghinionul
- prudenţa e mama înţelepciunii
- n-aveţi nimic de pierdut
- şansa vă surîde

POSTA HOROSCOP

Cum se atrag (resping) zodiile Leu-Capricorn şi Vărsător-Leu

XYZ: Încerc să mă conformez încă o dată exigenţei de discreţie, deşi condiţiile impuse sînt destul de "dure". Neputînd analiza pe faţă zodiile, pentru ca nici una din părţi să nu-ţi descopere identitatea din întîmplare, va trebui, totuşi, să explic natura unor relaţii şi, măcar în parte, tot va trebui să spun lucrurilor pe nume. Decupajul din presă pe care mi l-ai expediat nu m-a impresionat foarte mult. Dacă nu ştiam ceva teorie şi dacă nu adăugam la ea şi cîţiva ani buni de observaţie, nu m-aş fi apucat să susţin această rubrică, pe care vreau s-o transform într-un bun sfătuitor ("monitor" asta înseamnă, sfătuitor) al celor care-mi cer ajutorul.

Perechea Leu-Capricorn are puţine şanse de a se constitui, nu atît din pricina incompatibilităţii (ea nu există), cît datorită faptului că cele două zodii nu se plac la prima vedere. Între ele comunicarea demarează greu, ea manifestîndu-se, la început, sub forma unui respect mutual. E greu de presupus un "coup de foudre" între Leu şi Capricorn şi pentru că şi de o parte şi de alta exigenţele sînt foarte mari, durează pînă se conving amîndoi că pot face o pereche. Dar cînd s-au luat în "vizor", cînd au apucat să se apropie, să se cunoască, nu în manifestările care, mai mult sau mai puţin, maschează adevărata fire, perechea are şanse mari să dureze mai mult decît altele, pe care le recomandă zodiacurile pe care, îmi dau seama, le citeşti. A doua problemă pe care ţi-o pun ţine de orgoliu. În locul tău, nu aş aştepta să se producă o ruptură între ei pentru ca alesul inimii tale să se întoarcă la tine. Chiar dacă o va face, o va face ca stăpîn. El va şti că are în tine un refugiu şi nu un partener cu drepturi egale. Mai gîndeşte-te.

Crinul: Atracţia de care vorbeşti este una la prima vedere. Vărsătorul şi Leul sînt zodii complementare şi, cel puţin la vîrsta adolescenţei şi primei tinereţi, relaţia dintre ele se stabileşte cu multă uşurinţă. Nu mă miră, prin urmare, că după o scurtă perioadă de tatonare, aţi ajuns şi la relaţii intime. Nici tu nici el nu aveţi răbdare şi, în plus, firea pasională vă duce, trecînd peste momentele de ezitare şi suspiciune, în postura de cuplu. Deşi, în principiu, nu există mari contraindicaţii, deşi astrele vă sînt favorabile, eu ţi-aş recomanda mai multă prudenţă. Dacă el nu ar fi plecat în armată, lucrurile ar fi fost mai simple: probabil că v-aţi fi căsătorit. Mă tem însă că nu ai o fire comunicativă, nu te fereşti să ieşi în public în compania unor prieteni cu care nu ai nici o treabă şi te ştii cinstită. Cînd el se va întoarce din armată, fi fără grijă că i se vor spune tot felul de lucruri la ureche. Chiar dacă nu le va crede pînă la capăt, va intra la idei şi te va chinui cu gelozia lui. Dacă ai fi rămas fecioară, ai fi putut să te aperi, dovedindu-ţi inocenţa. Lucrurile stînd altfel, aşa cum ştiu eu Vărsătorul, te va acuza gratuit de toate păcatele lumii. Asta nu-l va opri să dorească să rămînă cu tine. Singurul sfat: nu ieşi niciodată în compania unor prieteni băieţi, nici dacă de faţă sînt şi alte colege. **(Amadeus)**

Joc de lumini

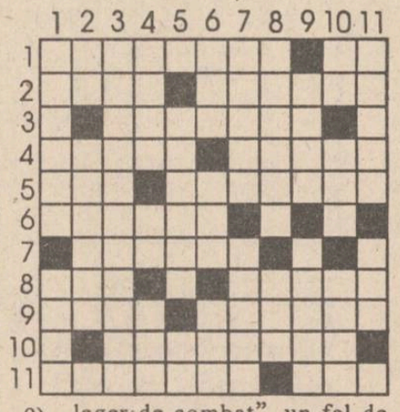

ORIZONTAL: 1) Lumină de gaz ● Extreme la "FLACĂRA"! 2) O gură de foc siciliană ● Un fel de paria printre oameni. 3) Sursă de lumină. 4) Din care s-a scos tot conţinutul ● Omul adîncurilor cu lampa la cap. 5) Esenţa flăcării! ● Degajări. 6) Flăcări. 7) Surse artificiale de zeci de mii de grade. 8) Cabrioletă ● Sfere de foc . 9) Lumina ochilor ● O minte luminată într-o lume de asceţi. 10) Lampă electrică. 11) Sursă de foc ● Descărcare electrică foarte luminoasă.

VERTICAL: 1) Foc de artificii ● Acolo unde se poate scoate foc pe gură. 2) Curte! ● Captator de lumină. 3) Care se aprind uşor. 4) A se întări prin foc ● Isis! ● Masivul Atlasului presaharian. 5) O adevărată sursă de lumină (fig.) ● Număr mic! 6) Siglă pentru "Engin leger de combat", un fel de armă de foc, realizată în Franţa în 1959 ● E de frunte ● A fi luminat. 7) Gest reflex faţă de o sursă de foc ● Maestru al formelor. 8) Care a luat foc ● Apus la răsărit, în focul roşu din octombrie (sic!). 9) Arsură ● Clasic român, autorul poeziei "Farmec de lună" (Panait). 10) Primele puse la foc! ● Perioadă de timp ● Zămislit de focul sacru al marelui Will. 11) Stele ● Spot luminos. *Dicţionar: CAB; SAB; ELC.* **(Mihai OLARU)**

Concursul organizat de **Radio Nord-Est** şi **Monitorul**

Talonul care ne plăteşte întreţinerea

Numărul 2 -luna decembrie

Aduceţi setul complet de 12 taloane la sediul redacţiei **Monitorul** (Str.Smîrdan nr.5). Astfel puteţi participa la tragerea la sorţi care va desemna cei 10 cîştigători ai acestei luni.
Pentru aceştia, **Radio Nord-Est** şi **Monitorul** vor achita costul întreţinerii pe luna decembrie.

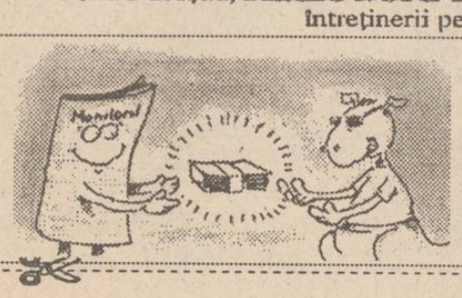

Numele .....
Prenumele .....
Adresa .....
.....
B.I. seria ..... nr. .....
Profesia .....
Vîrsta .....tel. .....

MONITORUL SENTIMENTAL

Durerea altora nu te face fericit

Leone: Ar fi imposibil să nu-mi recunosc bucuria ce am simţit-o primind o nouă scrisoare de la tine! Era şi timpul ... Cu puţin subictivism, te consider unul din cei mai simpatici şi sinceri corespondenţi ai mei (deşi toţi îmi sînt foarte dragi şi, întocmai ca o "măicuţă", nu aş avea dreptul să simt mai multă dragoste doar pentru unul dintre "copiii" mei...) Dedicaţia ta la Vox T îmi va face multă plăcere, cu toate că, aşa cum cred eu, contribuţia mea la fericirea altora este, din păcate, destul de mică.

Şi pentru că nu mi-ai mai scris de mult timp, voi concluziona în cîteva cuvinte povestea ta, destul de tristă. Te-ai îndrăgostit, "fără nici o şansă", de o femeie măritată, "un înger blond, cu ochii verzi...", care te-a adus în "braţele deznădejdii..." Ai mai cunoscut apoi şi alte "fete şi femei...", dar "totul parcă avea o notă de ridicol...", cu toate că tu simţeai o "plăcere drăcească, văzîndu-le resemnate, învinse şi îngenunchiate..." Cu toată simpatia şi prietenia mea pentru tine, te rog să-mi scuzi duritatea: oricîte "sfaturi" şi "sugestii" ţi-aş da, tu nu poţi renunţa la voluptatea războinării! Şi continui să te războinii pe orice - pe tine însuţi şi pe femeile pe care nu le poţi iubi, deşi capul răutăţilor e doar acel "înger blond, cu ochii verzi..."

Deocamdată, nu vei putea iubi o altă femeie, pentru că încă nu a venit timpul... Fortîndu nota, încercările pe care le vei face vor eşua, soldîndu-se cu acea "notă de ridicol" pe care ai sesizat-o şi tu, cu multă subtilitate. Deci, îţi dai foarte bine seama de urmările comportamentului tău! Gîndeşte-te că, aşa cum ai fost tratat şi tu, pe nedrept, de "acel înger blond cu ochii verzi...", te comporţi la fel ca ea, făcînd rău unor "femei nevinovate..." Cu timpul nu vei mai simţi nici măcar "plăcerea drăcească" de a le vedea "învinse..."! Vei simţi doar un mare dispreţ pentru tine şi pentru femei, în general. Îţi va fi foarte greu să te mai îndrăgosteşti şi să împarţi iubirea cu cineva. Vei deveni blazat şi plin de complexe, fie de inferioritate, fie de superioritate. E posibil să devii un mare "ratat" în dragoste, ori un mare "afemeiat".

Îţi înţeleg suferinţa, îţi înţeleg durerea şi dorinţa de răzbunare! Nu cred să existe om pe lumea aceasta, care să nu le fi trăit. În cazul tău, se pare că timpul nu vindecă totul... Numai tu, prin puterea voinţei tale, vei scăpa de obsesia dureroasă a iubirii neîmplinite. Sînt sigură că ai puterea să reuşeşti şi că într-o zi te vei îndrăgosti de o altă femeie.

Iar dacă nu eşti de acord cu mine, răzbună-te! Nu cred că durerea altora, durere pe care ai simţit-o şi tu, te va face mai fericit decît eşti astăzi sau decît ai putea fi în braţele unei alte femei, pe care să o iubeşti cu adevărat.

ANA-MARIA

IMPORTANT

Setul complet de taloane al primei etape a concursului se poate depune la sediul redacţiei Monitorul, Str. Smîrdan nr.5, zilnic, între orele 8.00 - 17.00, pînă sîmbătă, 4 decembrie 1993.

BIBLIOTECA CENTRALĂ UNIVERSITARĂ

IAŞI

Un interesant raid -anchetă

Cît de veche este tehnologia folosită de industria ieşeană?

INTERN

După incidentele de la Alba Iulia

Partidul Democrat (FSN) cere demiterea ministrului de Interne *(p.4)*

SPORT

A.C. Milan - F.C. Porto 3-0

RĂDUCIOIU titular şi marcator

VINERI
3 DECEMBRIE
1993
An III,
Nr. 283 (737)
8 PAGINI - 100 LEI

cotidian de informaţii

Monitorul

Înainte de a anunţa Poliţia, Salvarea sau Pompierii, sunaţi la MONITORUL!
Telefon: 17.25.57

Director onorific: AUREL LEON

Redactor şef: DAN RADU

ZGUDUITOAREA POVESTE A COPILULUI BOGDAN ILIEŞ, SINGURUL SUPRAVIEŢUITOR AL TRAGICULUI ACCIDENT DE LÎNGĂ TOMEŞTI

■ băiatul încă nu a aflat că mama, tatăl şi sora lui au murit

Bogdan Ilieş, de 12 ani, unicul supravieţuitor al înfiorătorului accident de circulaţie petrecut miercuri seară, lîngă Tomeşti, se află internat în secţia de reanimare a clinicii de chirurgie din cadrul Spitalului de copii "Sf. Maria". În momentul internării, copilul se afla într-o stare pronunţată de şoc, fiind necesare, pe lîngă o supraveghere medicală permanentă, sedative pentru a-l linişti. Medicul care îl îngrijeşte pe Bogdan, dr. Virgil Viaşu, şeful Clinicii de chirurgie, ne-a declarat că băiatul are o fractură la braţul stîng şi alte traumatisme minore recuperabile. Imobilizat la pat, muşcîndu-şi buzele pînă la sînge ca să nu plîngă, Bogdan ne-a povestit că, pe 1 decembrie, fiind zi liberă, părinţii au hotărît să meargă la Prisecani, la bunicii din partea tatălui. La un moment dat, pe drumul spre Tomeşti, Dacia în care se aflau s-a oprit. După aproape două ore, timp în care tatăl său a încercat să repare maşina, în sfîrşit, aceasta a început să funcţioneze. Pentru că erau în pantă şi nu puteau porni de pe loc, Petru Ilieş a lăsat Dacia să "curgă" la vale, după care intenţiona să-şi reia drumul. Despre accidentul propriu-zis, Bogdan nu-şi mai aminteşte prea multe detalii. Ţine minte că, la un moment dat, în timp ce maşina lor era pe punctul de a porni, s-a auzit o bufnitură surdă şi, de atunci, totul a devenit neclar pentru el. Ultima imagine cumplită, pe care n-o poate nicicum uita, este chipul însîngerat al mamei. Obsedat de faţa zdrobită a mamei sale, copilul, plîngînd în hohote, ne-a spus că este disperat la gîndul că ea suferă chinuri cumplite. Bogdan nu ştie că toţi cei dragi, mama, sora şi tatăl sînt morţi. De la locul accidentului pînă la spital, băiatul a fost însoţit de d-na Carmen Roşu, întîmplător martor ocular al tragicului eveniment rutier. Femeia intenţiona să ajungă de la Tomeşti la Iaşi, unde, de altfel, locuieşte. Pentru a ajunge mai repede acasă, d-na Roşu a ieşit la şosea să găsească o maşină de ocazie. Întîmplarea a făcut ca tocmai un camion militar tip DAC, al Jandarmieriei să oprească şi să o ia. După numai cîteva sute de metri şoferul DAC-ului, Liviu Jeleanu, a pierdut controlul volanului, izbind violent Dacia familiei Ilieş. În timp ce trei vieţi nevinovate erau tragic curmate, angajatul Jandarmeriei, Liviu Jeleanu, a fugit de la locul accidentului. Acesta a fost arestat cîteva ore mai tîrziu de poliţie. Întrebat de ce a părăsit locul accidentului, a răspuns că la vederea victimelor zdrobite a avut un şoc şi din acel moment nu-şi mai aminteşte ce s-a întîmplat.

Cu faţa scăldată în lacrimi, Bogdan, aflat singur pe un pat de spital, tresare violent de fiecare dată cînd pe uşa salonului în care se află internat intră cineva. Copilul îşi aşteaptă disperat mama, care, din nefericire, nu va mai veni niciodată. Ca o ironie a soartei, în timp ce părăseam spitalul, o maşină cu trei sicrie, dintre care unul mai mic, în mijloc, trecea prin faţa ferestrei salonului în care se afla Bogdan Ilieş. (Mihaela CĂNĂNĂU)

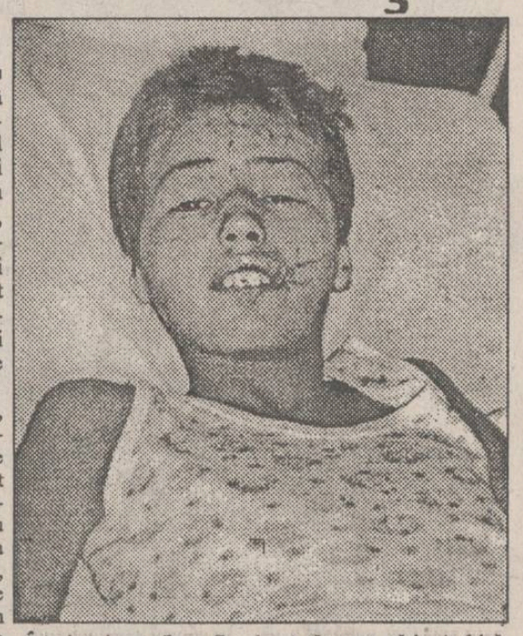

Întrebat de ce plînge, Bogdan a răspuns că-i este frică ca mamei sale să nu i se fi întîmplat ceva rău.

Poliţia cercetează cercul de prieteni homosexuali ai lui Ioan Luchian Mihalea

Un celebru astrolog român, căruia i se păstrează anonimatul, a contactat redacţia agenţiei de ştiri Mediafax pentru a oferi datele ce rezultă din horoscopul lui Ioan Luchian Mihalea. Mihalea s-a născut, după zodiacul chinezesc, în zodia Pisicii, iar după zodiacul mediteranean, în zodia Săgetătorului. În aceeaşi zodie, Pisică-Săgetător, s-au mai născut, printre alţii, Edith Piaf şi Frank Sinatra. "Din analize rezultă că era o persoană plină de energie, un suflet de elită, un spirit deosebit de nobil, cu tendinţă profund religioasă şi filosofică, care dispreţuieşte prieteniile convenţionale, peste tot unde ele se prezintă ca obstacole, fără a se rătăci totuşi pe căile contrare uzanţelor şi bunelor moravuri. Avea o mare abilitate mintală, multă intuiţie ce putea atinge cîteodată chiar darul profeţiei, o inteligenţă vastă, capabilă să rezolve cele mai mari probleme ale vieţii. Poate cele mai mari defecte ale lui Mihalea erau egoismul feroce, lipsa de abilitate şi de simţ practic şi firea schimbătoare". După părerea astrologului, "moartea lui Luchian Mihalea putea surveni ca urmare a răzbunării unei foste soţii sau prietene".

În condiţiile în care asasinarea dirijorului Ioan Luchian Mihalea a produs valuri, cei în drept să soluţioneze cazul au considerat necesară instituirea unui intermediar între presă şi procurorul Marian Nazat. Persoana este d-na procuror Graţiela Dobrică, care a declarat unui reporter Mediafax: "Autopsia cadavrului a fost făcută, dar concluziile nu s-au formulat încă. Cercetările la locul crimei s-au încheiat aseară, 1 decembrie a.c., iar astăzi, dl. procuror Nazat se va întîlni cu cei de la judiciar, pentru a demara ancheta şi din punct de vedere judiciar". În continuare, d-na Dobrică a precizat că mobilul crimei nu a fost jaful, în ciuda faptului că din casa d-lui Mihalea a dispărut un aparat video. Cît despre persoana asasinului, d-na procuror a opinat că anchetatorii nu pot preciza dacă e vorba sau nu de un maniac.

Din surse ale Poliţiei Capitalei am aflat noi amănunte privind asasinarea cîntăreţului şi dirijorului Ioan Luchian Mihalea. Sursele menţionate precizează că Poliţia face în prezent cercetări, anchetînd anturajul de prieteni homosexuali ai decedatului.

Gheorghe Hagi este cel mai iubit sportiv

Din sondajul de opinie realizat de IRSOP pentru Ministerul Tineretului şi Sportului în perioada 2-7 noiembrie 1993, a rezultat un clasament al celor mai iubiţi dintre sportivii de azi din România. Pe primul loc se află Gheorghe Hagi (37%), urmat, în ordine, de Lavinia Miloşevici, Florin Radu Răducioiu, Ilie Dumitrescu, Gică Popescu, Marius Lăcătuş, Francisc Vaştag, Alina Astafei, Dinu Pescariu, Nicu Vlad, Dan Petrescu, Ovidiu Ion Sabău, Miodrag Belodedici, Robert Licu, Gheorghe Mureşan, Ionuţ Lupescu, Irina Deleanu, Răzvan Sabău, Gina Gogean, Cristina Bontaş. Un procent de 18% dintre cele 1.008 persoane chestionate au preferat alţi sportivi, iar 25% nu au răspuns la întrebare. Dintre sportivii de "ieri", cea mai iubită este Nadia Comăneci (39%), urmată de Ilie Năstase, Nicolae Dobrin, Ion Ţiriac, Ilie Balaci, Ladislau Böloni şi alţii.

S.C. "VINIA IAŞI" S.A.

anunţă agenţii economici şi populaţia, pentru luna decembrie 1993, în condiţiile în care preţurile cresc vertiginos, că **reduce cu 10-15% preţurile** la produsele sale.

Anunţăm aceasta cu gîndul că, de sărbători, toţi cumpărătorii îşi doresc produse bune la preţuri accesibile.

Coca-Cola

Compania de Îmbuteliat Coca-Cola Iaşi
în colaborare cu
Cotidianul "MONITORUL" şi Radio NORD-EST

organizează un concurs pentru toţi cei care cumpără Coca-Cola în sticle de 1 litru.
În fiecare zi, începînd de luni, 6 decembrie, Cotidianul "MONITORUL" va publica cîte o fotografie a unei persoane fotografiate în timp ce cumpără sticle de Coca-Cola de 1 litru.
Fotografiile se vor face la ore diferite, în toate zonele oraşului.
Compania de Îmbuteliat Coca-Cola va trage la sorţi fotografiile cîştigătorilor.
Fiecare persoană care cumpără o sticlă de Coca-Cola, a cărei fotografie va fi publicată în cotidianul MONITORUL se va prezenta la sediul Companiei de Îmbuteliat Coca-Cola din Str. Chişinăului nr. 47.

Cîştigătorilor, Compania de Îmbuteliat Coca-Cola le va oferi cîte o navetă cu 12 sticle de Coca Cola de 1 litru.

Coca-Cola

Puţini milionari, mulţi falimentari

CARITAS este aproape blocat

■ Casieriţele lui Ioan Stoica aşteaptă în zadar deponenţii

Situaţia firmei "Caritas" în acest moment este foarte gravă, transmite corespondentul Mediafax din Cluj. De o lună de zile se fac plăţile pentru aceeaşi zi (5 iulie). Vinerea trecută şi-au ridicat banii aproximativ 100 de persoane. S-au plătit 63 milioane lei. În acest ritm, timpul de la depunere pînă la ridicarea cîştigurilorva ajunge la 6-7 luni (după cum a declarat chiar Ioan Stoica). În Cluj, preţurile au revenit la normal, în afară de preţul apartamentelor, care a ajuns în cartierul Tăşnad la 60 milioane lei. În ziarele locale se dau acum foarte des anunţuri de genul : "cumpăr autoturism pe chitanţe «Caritas»" sau "ofer 150 chitanţe «Caritas» datate 1 august pentru apartament cu 3 camere". La bursa neagră, chitanţele "Caritas" pe luna iulie se vînd cu 17.000 lei (valoarea lor fiind de 20.000 lei), iar cele pe septembrie şi octombrie nu mai au nici o valoare. La "Caritas", după cît se pare, în ultimele săptămîni depunerile au fost accidentale. Deponenţii erau, de regulă, oameni veniţi de departe, care nu ştiau ce se întîmplase în Cluj. Acum, lipsa cozilor a trezit neîncrederea. Cele cîteva sute de casierieţe aşteaptă în zadar deponenţii. Nu mai vine nimeni. Căderea "Caritas"-ului a fost, după cum afirmă observatorii locali, bruscă. Oamenii simpli din Cluj sînt convinşi că jocul s-a prăbuşit datorită ziarelor bucureştene. Contrar tuturor scenariilor anterioare, nimeni nu s-a revoltat. Aceasta pentru că a apărut un foarte ciudat sentiment de vinovăţie. Clujenii, epuizaţi după această febră care a durat mai mult de un an, au realizat că nimeni nu i-a obligat să îşi lase banii la "Caritas". Majoritatea dintre ei au cîştigat în urmă cu cîteva luni banii, dar nu sume impresionante. Abia acum urmau ca să-şi încaseze cîştigurile substanţiale. Este foarte tragic, însă, pentru cei care au depus banii pentru prima dată. În marea lor majoritate, se simt înşelaţi.

■ Cine a mai jucat la Caritas

Ioan Stoica a confirmat lista cu parlamentarii care au jucat la "Caritas", publicată de agenţia Mediafax, însă a refuzat să dea un interviu pe această temă. La discuţia cu reporterul Mediafax, care s-a purtat în biroul patronului "Caritas", din cartierul Zorilor, se afla şi deputatul P.R.M. Ioan Tănase. Ioan Stoica a afirmat că alături de Ioan Gavra şi Gheorghe Funar au mai jucat Alexandru Bîrlădeanu, Violeta Andrei, Eugen Barbu (Stoica a declarat că a numit-o pe Magda Barbu ca să-i ridice cîştigul), Cornel Dinu, Gheorghe Hagi. Ovidiu Gherman, directorul executiv al "Caritas", a confirmat că fostul fotbalist şi-a ridicat cîştigul în urmă cu două săptămîni, printr-un prieten.

■ Stoica vrea să pună mîna şi pe banii minerilor

Ioan Stoica este convins că în spatele dezastrului "Caritas"-ului se află o conspiraţie internaţională, transmite corespondentul Mediafax din Cluj. Este ferm convins că, în ciuda problemelor pe care le are acum, va relansa circuitul. Ioan Stoica este foarte mulţumit de modul în care se desfăşoară jocul la Petroşani. Miron Cosma i-a oferit un apartament în casa de oaspeţi a Ligii Minerilor. "La Petroşani - spune Stoica - au făcut în aşa fel încît au desfiinţat cozile". "Miron Cosma este un tip extrem de dur, dar corect. A făcut greşeli, dar oare există om pe pămînt care să nu greşească?"

Stoica a aflat de la Cosma că Guvernul a oferit 5 miliarde lei subvenţii pentru minerii din Valea Jiului. Discret, a sugerat că minerii au foarte mulţi bani şi că acesta este un argument suficient pentru ca jocul din Petroşani să funcţioneze, informează Mediafax.

■ Tot mai mulţi ieşeni încearcă să-şi vîndă chitanţele "Caritas"

Panica generată de apropiatul sfîrşit al sistemului de întrajutorare "Caritas" a început să se facă simţită şi la Iaşi. La rubrica "vînzări" a paginilor de "mică publicitate" ale ziarelor locale au apărut în ultimul timp numeroase anunţuri ce relevă dorinţa ieşenilor care au jucat la "Caritas" de a scăpa cît mai repede de "norocoasele" chitanţe. Majoritatea celor care publică astfel de anunţuri ar urma să-şi ridice banii, în mod normal, în luna ianuarie a anului viitor.

Chitanţele sînt vîndute, în general, la un preţ ce reprezintă jumătate din suma ce ar trebui încasată. Pentru o chitanţă în valoare de 3,5 milioane lei se solicită 1,8 milioane lei sau o garsonieră. Persoanele care au depus sume mai consistente caută cumpărători care ar fi dispuşi să ofere, în schimbul unor chitanţe în valoare de 6-7 milioane lei, un autoturism nou. Chiar dacă pare aproape de necrezut, există persoane care îşi vînd chitanţele, deşi ar urma să încaseze banii la începutul lunii decembrie. Iată, spre exemplu, un astfel de anunţ apărut în cotidianul "Evenimentul": "Vînd foarte urgent chitanţă CARITAS, valoare de ridicare 2 milioane lei, termen 2 decembrie, pentru suma de 1,2 milioane lei". Cert este că oferta depăşeşte cu mult cererea, fapt ce este ilustrat de inexistenţa unor anunţuri de genul "cumpăr chitanţe CARITAS, anunţuri ce se regăseau în paginile ziarelor în urmă cu 2-3 luni. De asemenea, au dispărut subit agenţiile specializate în intermedierea depunerilor de bani la CARITAS. (Sorin SIMON)

Iaşul se confruntă cu un mare deficit de produse alimentare

■ pentru această iarnă mai sînt necesare 39 tone unt, 65 tone conserve de peşte, 30 tone lapte praf

Conform informaţiilor primite de la Direcţia Agricolă Iaşi, Guvernul a aprobat programul de aprovizionare cu produse agroalimentare a judeţului Iaşi, în perioada trimestrului I-1994. Datele din program arată că în primul trimestru al anului 1994 va fi înregistrat un deficit de produse agroalimentare, constînd în principal din 39 tone unt, 65 tone conserve de peşte, 30 tone lapte praf şi 500 tone conserve de legume. Este asigurat, în schimb, necesarul de carne - 3400 t, preparate din carne - 1170 t, zahăr - 320 t, ulei - 1850 t, ouă - 15 milioane bucăţi etc. Pentru unt şi lapte praf, Direcţia Agricolă Iaşi a luat legătura cu Ministerul Comerţului în vederea achiziţionării din import a acestor produse.

De asemeni, piaţa Iaşului va fi aprovizionată cu combustibili pentru iarna 1993-1994, cantităţile ce urmează a fi distribuite populaţiei fiind de 5200 t lemne de foc, 2400 t lignit, 1100 t brichete. Aceste cantităţi de combustibil sînt suficiente pentru populaţia Iaşului în perioada iernii 1994. (Sandu TACU)

PUNCTUL DE FIERBERE

"Nu vom accepta drapelul şi imnul altui stat"

■ a declarat vicepreşedintele Partidului Democrat Agrar din Republica Moldova

Vicepreşedintele Partidului Democrat Agrar din Republica Moldova, Mihai Dumbrăveanu, a făcut ieri o declaraţie surprinzătoare, referindu-se la relaţiile dintre Chişinău şi Bucureşti. Liderul P.D.A.M. a lăsat să se înţeleagă că Republica Moldova ar putea schimba drapelul naţional - tricolorul roşu, galben şi albastru - şi imnul "Deşteaptă-te române!": "poporul nu va renunţa pentru nimic în lume la numele pe care-l poartă de secole şi nu va accepta drapelul şi imnul altui stat". Aceste declaraţii, citate de BASA-PRESS, survin în momentul în care unii moldoveni consideră că numele poporului din partea stîngă a Prutului este "poporul moldovenesc" şi nu "român", manifestînd ostilitate faţă de drapelul şi imnul românesc. Conform declaraţiei liderului politic agrarian, prognozele anunţă o victorie în alegeri a Partidului Democrat Agrar - majoritar în actualul Parlament - care ar putea obţine 40-60% din numărul locurilor în viitorul legislativ. Potrivit opiniei reprezentantului P.D.A.M., prioritară pe ordinea de zi a partidului va fi restabilirea relaţiilor de parteneriat cu structurile economice ale fostei U.R.S.S. (Diana GHINDAR)

O femeie de 60 de ani s-a căsătorit cu un tînăr de 24 de ani

Conform datelor cuprinse în Anuarul Statistic al României, în anul 1992, în România au fost înregistrate un număr de 174.593 căsătorii. Pe grupe de vîrstă, predomină căsătoriile persoanelor cu vîrsta între 20-24 ani (92.379 bărbaţi şi 98.805 femei). A fost înregistrată căsătoria unui bărbat de peste 60 ani cu o tînără de 20 de ani şi căsătoria unei femei de peste 60 de ani cu un tînăr avînd vîrsta sub 24 de ani. Tot la acest capitol pot fi menţionate 2 căsătorii ale unor bărbaţi de 59 de ani cu tinere sub 20 de ani şi 36 căsătorii între bărbaţi de peste 55 de ani şi femei cu vîrsta cuprinsă între 20 şi 29 de ani. În acelaşi an, au fost înregistrate 29.290 divorţuri şi 24.451 căsătorii de persoane divorţate (16.768 bărbaţi şi 7.683 femei). (S. TACU)

ORAȘUL PE O COLOANĂ

■ Îmbunătățiri ale activității de gospodărire comunală

Regia Autonomă de Gospodărire Comunală și Construcții - Iași, intenționează să modernizeze activitatea de salubrizare din orașul nostru. Cu ajutorul împrumutului acordat de B.E.R.D. și B.I.R.D. (bănci care finanțează proiectul de dezvoltare a trei regii autonome ieșene), R.A.G.C.C. își propune schimbarea sistemului actual de colectare și transportare a gunoiului menajer. Containerele de 4 m cubi vor fi înlocuite cu recipiente de 1 m cub. Acestea vor fi amplasate la scara fiecărui bloc, urmînd a fi ridicate zilnic. Vechile transportoare de gunoi urmează a fi înlocuite cu mașini moderne de presat și transportat gunoiul. În prezent, volumul de transport al acestuia este de 400 kg/m.c. Cu ajutorul mașinilor compactoare, într-un metru cub de transport vor încape 1.200 kg reziduuri menajere. Astfel, capacitatea de ridicare a gunoiului crește de 3 ori.

Pe parcurs R.A.G.C.C. va desființa rampele de gunoi ale orașului din Podu de Piatră, Grădinari, Muncii și Tudor Vladimirescu. În schimb, vor fi mărite taxele percepute pentru ridicarea reziduurilor menajere. Pentru agenții economici, valoarea taxelor depinde de gradul de nocivitate al deșeurilor. (**Violeta CALINICIUC**)

■ O explozie mai puțin obișnuită

Un accident mai puțin obișnuit a avut loc pe data de 26 noiembrie a.c., la garajul întreprinderii PECO S.A. Iași. Petru Popovici, șofer la întreprinderea amintită, a încercat să încălzească o butelie cu gaz metan tip "turist" ce stătuse mai mult timp în frig. Pentru aceasta, el a ținut butelia deasupra unui butoi plin cu apă fierbinte. Nefiind atent, a scăpat-o în apă. Supraîncălzindu-se brusc, butelia a făcut explozie. Datorită apei fierbinți și a vaporilor emanați, Petru Popovici a suferit arsuri pe 30% din suprafața corpului (pe brațe și pe piept), în ciuda faptului că era îmbrăcat cu o șubă. (**Cristian DUNAR**)

■ Majorări de taxe

Azi, începînd cu orele 12,00, va avea loc ședința extraordinară a Consiliului Județean Iași în Sala Mare a sediului Prefecturii ieșene. La această ultimă întîlnire a consilierilor județeni se va discuta majorarea unor taxe pentru folosirea terenurilor proprietate de stat, instituirea unor taxe speciale pe mijloacele de transport, construcții și panouri publicitare amplasate pe marginea drumurilor publice și un proiect de hotărîre privind constituirea și repartizarea rezervei bugetare suplimentare pentru trimestrul IV 1993. (**Ovidiu LUNGU**)

■ R.A.T.C. Iași este nemulțumită de serviciile agenției Protguard

Inginerul Cezar Petrescu, șeful biroului de control al siguranței circulației din cadrul Regiei Autonome Transport în Comun Iași, ne-a comunicat, în cursul zilei de ieri, că administrația regiei este nemulțumită de activitatea agenților Protguard care efectuează, de la începutul lunii noiembrie, acțiuni de control în mijloacele de transport în comun. Agenții Protguard trebuiau să efectueze 2.800 de ore de control lunar (80 de agenți, împărțiți în două ture, urmau să acopere traseele de circulație). Dacă în primele zece zile ale lunii noiembrie a.c. au fost respectate clauzele contractuale, pe parcurs numărul agenților a scăzut pînă la 5-6 pe tură, ne-a declarat Cezar Petrescu. Din acest motiv, prestațiile agenției Protguard către R.A.T.C. se ridică abia la 1.100.000 lei.

Deși contractul a intrat în vigoare la data de 3 noiembrie a.c., cu o valabilitate de un an, inginerul Cezar Petrescu ne-a declarat că lipsa unei activități susținute a agenților Protguard duce inevitabil la rezilierea contractului între cele două instituții, urmînd ca Protguard să plătească orele de control neefectuate de salariații săi. (**Violeta CALINICIUC**)

■ Prefectul Dan Gâlea s-a întors de la Alba Iulia

A revenit ieri în Iași delegația județului, care a participat la manifestările de la Alba Iulia, dedicate Zilei Naționale a României.

Într-o conferință de presă, Dan Gâlea, prefectul județului Iași, care a condus delegația la Alba Iulia, a declarat, referindu-se la acest eveniment.

"Marea Adunare, la care au participat, cred eu, peste 100.000 de persoane, a început după oficierea unei slujbe religioase la Catedrala din Alba Iulia. Remarcabil este faptul că slujba a fost susținută de reprezentanți ai ambelor biserici, catolică și ortodoxă, deci a fost și ziua unirii în sînul bisericii. M-a impresionat faptul că, la începutul manifestării, de la tribuna oficială, un copil din Basarabia a recitat o poezie dedicată Unirii. Aceasta denotă faptul că tineretul din Basarabia are o conștiință națională, nu ca unii parlamentari din Republica Moldova, care susțin că există două popoare diferite: moldovenii și românii. De asemeni, în ceea ce mă privește, am revenit la Iași mai hotărît să ajut oamenii din Basarabia pe plan cultural, și consider că părerile unora nu exprimă părerile unui popor întreg. Alt moment important a fost cel din Sala Unirii cînd prefecții tuturor județelor au depus CREDIȚIONALELE, așa cum, în 1918, oamenii adunați la Alba Iulia au depus împuterniciri semnate de sute de oameni din toate zonele țării. (**Ovidiu LUNGU**)

■ O moarte suspectă la Ciric

Recent, în pădurea Ciric din Iași s-a descoperit cadavrul unui bărbat. Datorită stării avansate de putrefacție, medicii legiști nu i-au putut stabili identitatea și cauza morții. Cadavrul părea abandonat la circa 100 de metri de șoseaua Șorogari, în apropierea drumului ce duce spre "Ciuperca" Ciric. Era așezat cu fața în sus, iar sub cap avea o geantă de vinilin. Îmbrăcămintea consta din blugi albaștri și cămașă în dungi de aceeași culoare. O sticlă de jumătate de litru, verde, era răsturnată în apropiere. Sesizată, poliția ieșeană a efectuat zeci de cercetări, fără rezultate remarcabile. Medicii legiști cred că moartea a survenit în urmă cu circa două săptămîni din momentul sesizării.

Insuficiența probelor a determinat Procuratura ieșeană să dispună suspendarea anchetei privind această moarte suspectă. Orice noi informații sau dovezi pot duce la redeschiderea dosarului și elucidarea cazului. (**Lucian CONSTANTINESCU**)

Un individ irresponsabil a lăsat fără curent electric trei unități economice

■ poliția face cercetări pentru a descoperi autorul sabotajului

Din cauza unui individ irresponsabil care a deschis o vană de la o conductă de agent termic, alimentarea cu energie electrică a fost grav perturbată în zona rond Țuțora din Iași, timp de trei zile, între 19 și 21 noiembrie a.c. Apa caldă care s-a scurs de la vana deschisă a pătruns și în stația de transformare din zona respectivă, provocînd mai multe scurt-circuite, ceea ce a dus la avarierea stației. Pe parcursul celor trei zile, alimentarea cu energie electrică a agenților economici afectați, TEHNOTON, Stația de Îmbuteliere Coca-Cola, Stația Service OLTCIT, s-a făcut cu trei grupuri electrogene ale RENEL, care au consumat în perioada respectivă 3000 litri de motorină.

Întrucît există suspiciunea că deschiderea vanei a fost făcută intenționat, pentru a opri încălzirea la stația Service Oltcit (care este racordată prin conducta în cauză la rețeaua de distribuție a agentului termic), conducerea RENEL a luat legătura cu Poliția pentru a descoperi făptașul. Acesta va fi pus să plătească atît pierderile pe care le-au avut cele trei unități, cît și Filiala Rețele Electrice Iași din cadrul RENEL. (**Costel S.**)

Trei ieșeni l-au căutat pe fachirul care a făcut baie în strand pentru a-i învăța cum să suporte frigul

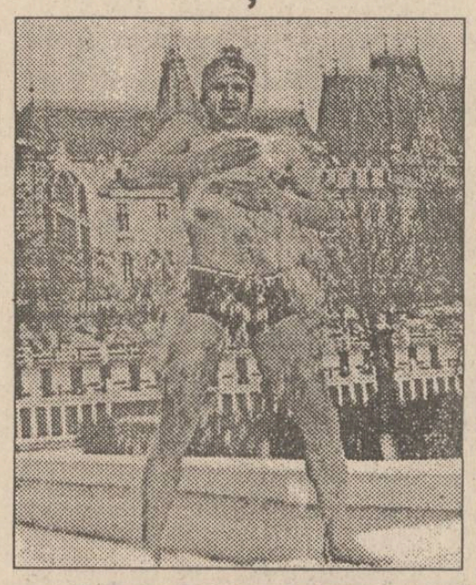

■ alți doi ieșeni s-au interesat de posibilitatea vindecării prin tratament bioenergetic

În urmă cu trei zile, cotidianul "Monitorul" a relatat cazul unui om care a făcut baie în lacul din Strandul Tineretului, din Iași, în timp ce temperatura mediului ambiant era de -10 grade Celsius. După această interesantă experiență, temerarul amator de băi reci a fost vizitat la camera 313 a hotelului Unirea, unde locuiește în prezent, de cinci ieșeni: doi adulți și trei elevi de liceu. În timp ce adulții au fost interesați de posibilitatea vindecării unor boli prin tratament bioenergetic, elevii s-au arătat interesați de tehnicile yoga. Cei trei tineri ieșeni nu și-au făcut publice numele, pentru a nu afla părinții lor că, în curînd, au de gînd să facă baie iarna, în copci sparte în gheață. (**Dan FODOR**)

În fotografie, fachirul de la camera 313 a hotelului Unirea sfidînd gerul

COMANDAMENTUL CĂLDURII

Numărul de telefon 172557, interior 20, vă stă zilnic la dispoziție pentru a anunța orice neregulă privind modul de distribuție a căldurii, sesizările dumneavoastră fiind publicate în cotidianul nostru pe adresa R. A. Termoficare

■ **Dl. Teodor Bahu, str. Flamura Roșie nr. 6, bl. M7, sc. C, et. 1, ap. 6, tel. 145437**, are în casă temperatura de 8-9 grade C, iar în camera în care îi învață copilul - nici atît, pentru că nu-i funcționează caloriferul, ale cărui țevi de legătură sînt subdimensionate. A cerut intervenția R.A.T., dar dl. Dubeț susține că nu-l interesează instalațiile de la subsolul blocului și nici cele din apartamente. Dl. Dubeț se crede stat în stat, iar pe noi, locatarii, niște personaje care trebuie să plătim.

■ **Dl. Ellade Solomon, Sarmizegetusa 621, sc. B,** arată că pentru frigul din apartament s-a plîns Primăriei, care l-a informat că nu-i poate face nimic d-lui Arcadie Dubeț pentru că are autonomie.

■ **O doamnă care locuiește în Aleea Decebal nr. 19** - care n-a vrut să-și spună numele - a vorbit în numele locatarilor de la scara A că nu au căldură în apartamente. Dacă veți lupta sub anonimat, doamnă, nu veți avea căldură niciodată. Poate la vară, da.

■ **D-na Nadia Ciubotaru, Aleea Tudor Neculai nr. 145, bl. 1016, sc. D, et. 1, ap. 4,** ne-a vorbit la telefon nerecunoscîndu-i vocea de doamnă din cauza răcelii, ea fiind răgușită. Ne-a vorbit despre frigul din casă, despre lipsa apei calde dar și a celei potabile. Despre faptul că apa caldă anunțată că sosește la orele 5,00 dimineața își face apariția de abia către orele 7,00, cînd trebuie să pleci la servici. Lucruri deloc măgulitoare pentru R.A.T., ne-a vorbit d-na Ciubotaru și despre fatidicul punct termic nr. 13 care deservește instalațiile blocului 1016, despre faptul că Primăria i-a comunicat și ei despre autonomia Regiei de Termoficare.

Arcadie Dubeț refuză să răspundă la reclamațiile cetățenilor

Contactat de unul dintre redactorii cotidianului "Monitorul", Arcadie Dubeț, directorul R.A. Termoficare din Iași, a refuzat categoric să răspundă sesizărilor făcute de cititori, grupate sub titlul "Comandamentul căldurii", deși acum cîteva zile a promis primarului orașului nostru că va face acest lucru. Roșu de mînie, folosind un ton răstit, Arcadie Dubeț a afirmat răspicat: "Nu discut absolut nimic cu cei de la ziarul "Monitorul", ziar care, în mod sistematic, își permite să-și bată joc de mine. Voi da răspunsuri la reclamații prin mijloacele pe care le consider eu de cuviință, în nici un caz prin intermediul acestui ziar". Nu ne rămîne decît să așteptăm aceste "mijloace" ale domnului Dubeț, care consideră drept insulte realitățile prezentate de cei care ne-au sunat din nevoia de a avea căldură și de a nu plăti degeaba sume colosale regiei pe care o conduce. (**M.G.**)

Criză de gaz metan la Iași

■ cel puțin pînă sîmbătă, presiunea gazului va rămîne la fel de scăzută

Aseară, zeci de cetățeni din orașul Iași au sunat la redacția cotidianului nostru, comunicîndu-ne că presiunea gazului metan a scăzut îngrijorător. Din acest motiv, în cartierele periferice (în special în zona Sărăriei, unde multe case au centrală proprie de încălzire cu gaz) locuitorii acestora nu beneficiază de căldură.

În jurul orei 17,30, ofițerul de serviciu al Prefecturii județului Iași ne-a informat telefonic că prefectul Dan Gâlea a intervenit la Dispeceratul Național Romgaz, cerînd acestei instituții să mărească presiunea gazului pentru Iași, scăzută sub limitele normale.

Interesîndu-ne la Dispeceratul Romgaz Iași, am aflat că situația nu se va ameliora cu nimic pînă sîmbătă; întrucît solicitările consumatorilor sînt foarte mari, presiunea continuă să rămînă scăzută. Dispecerul de serviciu, Maricica Burduja, ne-a precizat că nu a fost informată de vreo măsură a Dispeceratului Național Romgaz în urma intervenției prefectului Dan Gâlea. (**Violeta CALINICIUC**)

Directorul spitalului de psihiatrie se pronunță în cazul colonelului care a accidentat mortal o bătrînă

■ "organele competente trebuie să ia în considerație concluziile comisiei de expertiză psihiatrică, pentru a preveni orice accident"

În numerele trecute ale cotidianului nostru, v-am semnalat cazul mai puțin obișnuit al unui fost colonel de poliție (actualmente jurist la S.C. "Moldexim" S.A., din Iași), care, după ce a comis un grav accident de circulație, soldat cu moartea bătrînei Tinca Stîngaciu, a rămas în libertate deoarece Comisia Interjudețeană de Expertiză Psihiatrică din cadrul Spitalului "Socola" Iași l-a declarat bolnav psihic. În mod inexplicabil, instanțele judecătorești din Vaslui și Poliția din același localitate nu i-au suspendat fostului colonel permisul de conducere deși prezența sa pe drumurile publice, în calitate de șofer, ar putea reprezenta un real pericol.

În legătură cu această situație, lt.col. Tudor Leonte, șeful Serviciului Circulație, din cadrul Inspectoratului Județean de Poliție Iași, ne-a declarat: "În cazul în care fișa personală a lui Eugeniu Tănase va ajunge în evidența serviciului nostru, sîntem abilitați să cerem Tribunalului Vaslui hotărîrea judecătorească, pentru a vedea ce a hotărît instanța în legătură cu permisul de conducere. Probabil însă că nu a făcut nici o referire pentru că noi nu am primit nimic. Deocamdată însă vom verifica dacă acesta are domiciliul stabil în Iași și, în funcție de acest rezultat, ne vom continua investigațiile".

Referitor la acest caz, prof. Tadeusz Pirozynski, directorul spitalului "Socola", ne-a declarat: "În cazul în care Comisia Interjudețeană de Expertiză Psihiatrică a spitalului nostru l-a declarat pe Eugeniu Tănase iresponsabil de fapta comisă, acest lucru ar fi trebuit luat în considerație de organele competente, pentru a preveni orice accident pe care l-ar mai putea comite". (**Adina SCUTELNICU**)

societatea comercială
CONSART sa
Iași B-dul Copou nr. 3

organizează **LICITAȚIE**
pentru **VÎNZAREA LOCUINȚELOR**
din blocurile SD 2-3 și SC 11 Dacia, pe tronsoane:

Licitația va avea loc luni, 06.12.1993, ora 12.00, la sediul societății din Bd. Copou nr. 3, Iași.
Prețul de începere a licitației, în care este inclus și TVA, este:

BLOC SD 2-3 cu valoarea de 214,8 mil. lei:
TRONSON A = 113,7 mil. lei
TRONSON B = 100,1 mil. lei

BLOC SC11 cu valoarea de 214 mil. lei:
TRONSON A = 122,1 mil. lei
TRONSON B = 114,0 mil. lei

Înscrierile pentru participarea la licitație se fac pînă în ziua de 06.12.1993, ora 10.00, în condițiile H.G. 658/1992, la sediul societății.

Expoziție de pictură

La data de 5 decembrie a.c., la Muzeul de Artă din cadrul Complexului Muzeal "Moldova" din Iași, se va desfășura vernisajul expoziției de pictură "Portretul în Arta Plastică Românească". Vor fi expuse lucrări ale artiștilor contemporani ieșeni. (**Dan FODOR**)

Sîmbătă, începînd cu ora 14,10, în cadrul emisiunii "Lideri politici în direct cu ascultătorii", este invitat la

Radio "Nord - Est"

Ioan Străchinaru
deputat PSDR

Moderator - Dorin Popa

Telefonînd la 142446, între orele 14,10 - 14,45 și adresînd întrebări invitatului nostru - de fapt al dumneavoastră - aveți șansa să aflați

Cine sînt cei cărora le-ați acordat votul ?
A meritat să o faceți ?

FORTUS
ROMANIA, IAȘI, 6600, Bd. Poitiers, 10
Tel. 40-13125486; 098-123500, fax 122554, telex 22293

ÎN ATENȚIA FABRICILOR DE NUTREȚURI COMBINATE

"FORTUS" produce și livrează:
- Matriță sită pentru granulator;
- Ansamblu antrenare aferent matriță;
- Arbore găurit pentru rulment;
- Ax central;
- Roată dințată z = 147

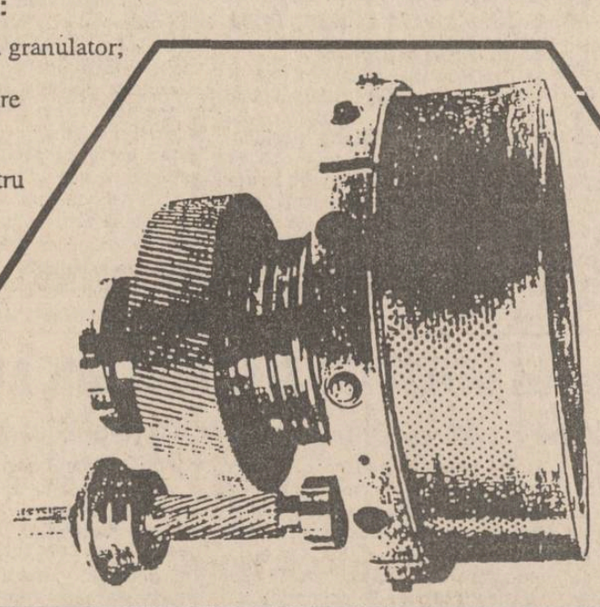

NU UITAȚI!
"FORTUS" este unicul producător din România de "matriță sită pentru granulator"
Apelînd la serviciile "FORTUS" vă reduceți importul
Produsele "FORTUS" sunt cele mai bune și la prețuri avantajoase.

fortus fortus fortus

Serviciul Cultural Francez din București
împreună cu
Biroul provizoriu al asociației APOSTROF'90
(asociația foștilor bursieri români)

anunță

reuniunea asociației pentru
SÎMBĂTĂ 11 DECEMBRIE 1993, ora 15.00,
la Institutul Francez din București (Bd. Dacia nr.77).
Reuniunea va fi urmată de un cocktail la ora 18.00.

REGIA AUTONOMĂ DE TRANSPORT ÎN COMUN IAȘI

ANUNȚĂ publicul călător

că în vederea realizării intersecțiilor troleibuz-tramvai în punctele: Podul Metalurgiei, Tătărași Sud și Doctor Savini, în zilele de 4 - sîmbătă și duminică 5 decembrie 1993 se suspendă traseele de tramvaie 3,4,8 și 13.
În locul lor vor circula, în compensație, autobuze după cum urmează:

- 8 autobuze pe traseul 27 barat Piața Eminescu - Dancu,
- 4 autobuze pe 27 Dancu - Bazar,
- 4 autobuze pe 43 barat Tătărași Sud - CUG.

Se vor suplimenta traseele de tramvaie:
1, 6, 9, 11, 16 și 16 barat.
Abonamentele de pe traseele de tramvai suspendate sînt valabile pe traseele de autobuz care le înlocuiesc.

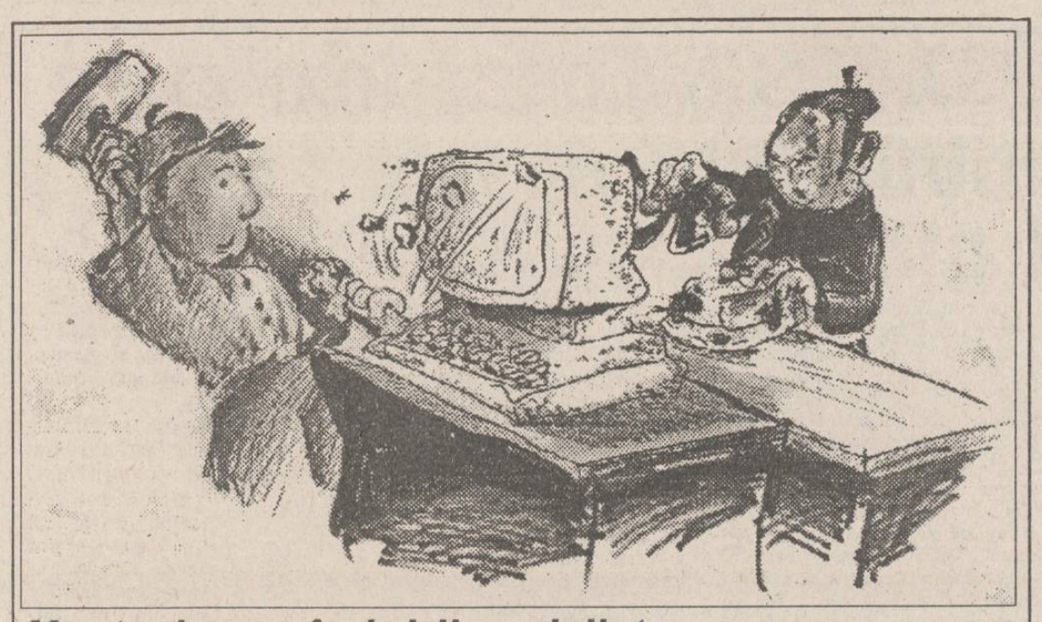

Moștenirea orînduirii socialiste

Retehnologizarea rămîne un vis al industriei ieșului

■ utilajele din industria ieșeană sînt vechi și prezintă pericole de accidentare

Utilajele și tehnologiile celor mai multe dintre societățile comerciale din industria ieșeană sînt în funcțiune încă de la data cînd au fost înființate firmele respective, în timpul conducerii comuniste din România. Avînd în vedere că planul de investiții economice din județul Iași datează dinainte de anul 1980 iar fondurile de retehnologizare sau modernizare au fost foarte mici, unele dintre utilajele folosite acum în industrie au vechimi care depășesc 15 ani. După o perioadă de timp relativ lungă de funcționare, aceste utilaje necesită alocarea unor fonduri importante de bani pentru reparații.

Un exemplu în acest sens îl reprezintă situația de la firma TEROM, producătoare de fire și fibre sintetice, care a fost prezentată de directorul tehnic Ioan Staicu. Acesta a declarat: "Din lipsa fondurilor pentru investiții, lucrăm, în general, cu aceleași utilaje cumpărate la înființarea societății, în 1960. De-a lungul timpului aceste utilaje au fost modificate prin folosirea unor piese românești, chiar în cazul instalațiilor provenite din import. În unele cazuri, asemenea modificări împreună cu perioada lungă de funcționare pot crea un anumit pericol de accident pentru angajați. La firma noastră este cazul unei instalații de producere a polimerilor, importată la sfîrșitul anilor '60 din Germania, care prezintă risc de explozie dacă nu este exploatată la parametrii normali. În timpul unei vizite efectuate de o echipă de specialiști germani în anii '80, aceștia s-au mirat că instalația respectivă mai este în stare de funcționare".

Transformările social-politice din estul Europei, care au avut loc în ultimii patru ani, au dus la desființarea importantei piețe de desfacere pe care o reprezenta fosta Uniune Sovietică. În acest fel, vechile contracte au fost anulate, producătorii ieșeni fiind nevoiți să caute alți parteneri de afaceri, din Occident, care pun un accent deosebit pe calitatea produselor. Chiar în situația în care o firmă a realizat în ultimii ani serii de programe de modernizare sau retehnologizare, acestea nu sînt de ajuns pentru a convinge potențialii parteneri de afaceri. Este cazul societății comerciale Nicolina, care s-a confruntat cu lipsa beneficiarilor pentru produsele proprii pînă în acest an. Referitor la nivelul tehnologiilor folosite de această firmă, directorul comercial Mihai Tănase ne-a declarat: "Ținînd cont de tehnologiile folosite, precum și de specificul producției noastre, cea mai mare parte din mașinile unelte de la firma noastră sînt competitive. Doresc să subliniez că, începînd din perioada anilor 1970, Nicolina a trecut prin patru etape de dezvoltare, în sensul dotării cu utilaje noi. Am reușit să ne dotăm firma cu instalații a căror exploatare este asistată de calculator, situație în care nu se află multe alte firme. Desigur că mai avem și strunguri din 1928, dar numărul lor este nesemnificativ. Oricum, după evenimentele din decembrie 1989 nu s-a mai făcut nici o investiție în acest domeniu".

Pînă înainte de 1990, fiecare întreprindere socialistă din industrie primea de la conducerea superioară de partid și de stat volumul de investiții pe care le putea face pentru modernizare. După căderea regimului comunist de la putere, firmele cu capital de stat din industrie s-au văzut nevoite să-și asigure singure fondurile bănești pentru asemenea modernizări. În acest fel, Consiliile de administrație au apelat la sumele de bani provenite din profit, care sînt în strînsă legătură cu volumul vînzărilor realizate. Contactat de redactorii cotidianului nostru, directorul sectorului mecano-energetic al firmei FORTUS a afirmat că: "În cursul anului trecut am făcut noi investiții în valoare de aproximativ 2 milioane de mărci. Problema nu constă în primirea unor oferte din străinătate pentru retehnologizare, ci cît și cum putem asigura fonduri pentru aceasta. La ora actuală, toate utilajele nostre sînt în perioada de funcționare prevăzută de constructor și consider că avem tehnologii la nivel mondial".

Nivelul scăzut al profiturilor societății creează probleme în legătură cu calitatea produselor. O astfel de situație poate fi întîlnită și în industria textilă ieșeană, cu un număr de firme relativ mare. La societatea comercială MOLDOVA-TRICOTAJE, directorul tehnic, Viorica Tintar, a declarat: "Marea majoritate a utilajelor din întreprindere sînt din perioada înființării fabricii, din anul 1964. Avem un număr mic de utilaje, cumpărate în anul 1991, pentru secția de confecții. Dintre dificultățile pe care le întîmpinăm datorită folosirii unor utilaje vechi trebuie menționate posibilitatea redusă a obținerii parametrilor tehnici la produsele destinate exportului, mai ales că nu putem asigura necesarul de piese de schimb. Deși am primit oferte pentru retehnologizarea fabricii, aceasta nu poate fi realizată datorită lipsei banilor și în special a valutei. Modernizarea secției de confecții, prin achiziționarea de utilaje noi, ar costa cam 2 milioane de dolari".

Utilaje vechi de 15-20 ani sînt și la firma IASICONF, care are contracte de tip lohn-procesing cu parteneri externi, (primește materia primă și livrează produsele finite firmei străine) dar care asigură calitatea produselor livrate.

Din declarațiile prezentate mai sus se poate trage concluzia că, pentru a cîștiga noi piețe de desfacere pentru produsele românești, firmele ieșene au de remontat un puternic handicap față de concurenții din străinătate. Este vorba de obținerea unei calități ridicate a produselor, în condițiile în care tehnologiile folosite sînt depășite din punct de vedere tehnic și moral. În plus, prețul de cost al produselor este uneori necompetitiv datorită productivității reduse, precum și ponderii mari pe care o are în acest preț manopera. Este evident faptul că, în condițiile actuale, va trece mult timp pînă ce industria ieșeană va putea fi modernizată. **(Mihaela BREZEANU, Ailn TOCAN)**

Studenții ieșeni nu renunță la intenția de a declanșa greva generală

■ "Nu avem dreptul moral să admitem la nesfîrșit sistematica demolare a viitorului nostru", se precizează într-un apel la greva generală

Ieri, Liga Studenților din centrul universitar Iași a adresat un apel la grevă generală atît studenților din Iași, cît și celor din celelalte centre universitare. În Apel există precizarea: "După atîția ani de tăcere, a venit timpul să continuăm ce am început în Decembrie 1989. Cu pași mărunți, dar hotărîți, ne sînt furate toate drepturile cîștigate după revoluție. Studenți! Fiecare dintre noi simte că s-a săturat; măcar acum să avem curajul să ne spunem acest lucru unul altuia și să ne unim pentru a protesta. Nu avem dreprul moral să admitem la nesfîrșit sistematica demoare a viitorului nostru. Noi, Liga Studenților din centrul unversitar Iași, am hotărît declanșarea grevei generale. Liga vă cheamă să-i fiți alături în toate acțiunile de protest pe care le va desfășura. Într-un comunicat primit la redacție, comitetul de grevă al studenților de la Facultatea de Istorie din Iași anunță că greva începută marți va continua și astăzi, 3 decembrie.

Ieri, 2 decembrie, Liga Studenților a transmis comunicate tuturor decanatelor prin care propune declanșarea grevei generale, luni, 6 decembrie. **(Cristina LECA)**

Vasile Apetrei din Strunga s-a bătut cu 80 de oameni deodată

■ cei care au luat bătaie cred că Vasile Apetrei posedă o forță diabolică

Există cazuri în care justiția eliberează condiționat unii deținuți, ce se comportă exemplar pe parcursul executării pedepsei. Așa a fost și în cazul lui Victor Apetrei (24 ani) din comuna Strunga, județul Iași, care a fost eliberat din pușcărie cu 78 de zile înainte de expirarea unei condamnări de un an pentru provocare de scandal.

Departe de a aprecia gestul autorităților, Victor Apetrei a bătut, la scurt timp după eliberare, doi oameni pe str. Cuza Vodă din orașul Tg. Frumos, pentru simplul motiv că aceștia s-au oprit lîngă căruța lui.

În urma intervenției unor trecători ce au intenționat să-i scoată pe cei doi din mîinile furiosului agricultor, agresorul a pus mîna pe o furcă, cu care a lovit în dreapta și în stînga, făcînd zeci de victime. Vasile Apetrei, cuprins de o putere diabolică, a făcut față la 80 de oameni și cu greu a fost potolit de către polițiștii chemați la fața locului.

Vasile Apetrei a susținut în fața medicilor Comisiei județene de expertiză medico-legală că a fost lovit de un cal la vîrsta de 8 ani, pe cînd era copil, încercînd să-și motiveze astfel pornirile agresive. Deși a invocat acest motiv, medicii au constatat că atitudinea agresivă a fostului deținut s-a datorat consumului unei importante cantități de țuică.

Pedeapsa pe care o va primi pentru fapta sa va include cu siguranță și "recuperarea" celor 78 de zile, rămase din condamnarea precedentă. **(Silviu LABEȘ)**

Unde trebuie să vă adresați pentru

Întocmirea dosarelor privind acordarea alocațiilor de stat pentru copiii preșcolari

Începînd de săptămîna viitoare, Primăria municipiului Iași împreună cu Direcția Muncii și Protecției Sociale Iași vor întocmi dosarele privind acordarea alocației de stat pentru copiii preșcolari, cu vîrsta între 0-7 ani. La dosar va fi anexată o cerere tip, care cuprinde date despre copil (anul și locul nașterii, numele părinților etc.) și date despre părinți (nume, prenume, adresă). De asemenea, va fi depusă și o copie după certificatul de naștere al copilului. Dosarele astfel întocmite vor fi înaintate Direcției Muncii și Protecției Sociale Iași pentru avizare și gestionare. După aprobarea dosarului, alocația copilului va fi expediată prin mandat poștal, la adresa înscrisă în cererea tip. Pentru copiii preșcolari din orașele și satele județului Iași, dosarele de alocații vor fi întocmite în același mod de către primăriile locale. În județul Iași vor fi întocmite un număr de 115.000 dosare de acordare a alocației, dintre care 44.000 în municipiul Iași. **(Sandu TACU)**

STIRI DIN BASARABIA

■ Rusia nu dorește să-și evacueze armata din Moldova

Președintele Boris Elțîn dorește să mențină Armata a 14-a în Transnistria

Deși președintele Elțîn se pronunță oficial pentru integritatea și suveranitatea Moldovei, pretinzînd doar rolul de mediator în soluționarea conflictului transnistrean, autoritățile de la Kremlin continuă să condiționeze retragerea trupelor ruse de acordarea unui statut juridic special raioanelor estice, se arată într-un articol publicat în ziarul "Curierul de seară". Serghei Șahrai, unul dintre liderii politici de la Moscova, a declarat la o întrunire electorală din Barnaul că Rusia în nici un caz nu trebuie să-și retragă armatele din fostele republici sovietice, ele fiind cel mai eficace mijloc de apărare a populației ruse și un factor de stabilitate politică în fostele componente ale U.R.S.S. Jocurile geo-politice de pe malurile Nistrului, estimează autorul articolului, se complică cu noile condiții pe care Chișinăul le-a înaintat în ultima rundă de negocieri privind retragerea Armatei a 14-a. Moldova a pus pentru prima dată problema recuperării prejudiciilor cauzate de armata rusă dislocată pe teritoriu străin, formulîndu-și totodată refuzul de a avea grijă de destinul unităților evacuate.

■ Democrații cer înlesniri pentru transnistreni, la scrutinul din 27 februarie

Patidul Democrat din Moldova a adresat un apel către Parlament și Prezidiul acestuia, în care propune adoptarea unei decizii în conformitate cu care electoratul din Transnistria ar beneficia de înlesniri speciale pentru scrutinul din 27 februarie. "Propunem ca sectoarele de votare să fie situate în localitățile limitrofe din dreapta Nistrului, iar votarea să decurgă timp de o lună, cu începere de la 24 ianuarie", a declarat Gheorghe Ghimpu, președintele P.D.M., agenției BASA-press. Sursa citată a opinat că, autoritățile din stînga Nistrului vor face tot posibilul pentru a-i lipsi pe transnistreni de dreptul de vot. Cu un apel similar s-a adresat Comisiei Electorale Centrale Societatea culturală "Transnistria".

■ Probleme de protocol între București și Chișinău

Conducerea delegației oficiale a Parlamentului Republicii Moldova, care a participat în România la solemnitățile consacrate aniversării a 75-a a Marii Uniri, a făcut tot posibilul pentru minimaliza importanța acestei sărbători, a adeclarat agenției BASA-press deputatul basarabean Mihai Dimitriu. La ceremonia depunerilor de coroane, la care a participat, delegația Republicii Moldova nu a depus nici o floare, a precizat Dimitriu. Vicepreședintele legislativului de la Chișinău, Victor Pușcaș - conducătorul delegației, a declarat că "nu am depus coroane de flori, deoarece acest lucru nu a fost stabilit de oficialitățile de la București. La Chișinău am avut o înțelegere cu Ambasada României, potrivit căreia toate problemele legate de protocol vor fi rezolvate la București. În capitala României însă, oficialitățile ne-au declarat că depunerea de coroane din partea Republicii Moldova nu este prevăzută de protocol, delegația de la Chișinău urmînd doar să asiste la ceremonia respectivă", a specificat Pușcaș.

Accident de circulație soldat cu doi morți și trei răniți

■ *un autoturism Dacia a intrat frontal într-un camion de distribuire a buteliilor*

Ieri, 2 decembrie a.c., în fața stației de îmbuteliere PECO, de lîngă Iași, a avut loc un tragic accident de circulație. În jurul orei 11,45, autoturismul Dacia cu numărul 1-NȚ-6199, cu cinci pasageri la bord, ce se deplasa de la Tg. Neamț spre Iași, a intrat frontal în camionul de distribuire a buteliilor cu numărul 32-IS-2820, condus de Pamfil Popovici.

În urma impactului, Neculai Rogojină din Tg. Neamț, tatăl a trei copii, șoferul Daciei, a murit pe loc, iar o pasageră de ocazie (neindentificată) a decedat în drum spre spital. Ceilalți trei pasageri de ocazie au suferit multiple traumatisme cranio-faciale. I. Iftode, în vîrstă de 23 de ani, este internat la Spitalul de Neurochirurgie, iar Virgil Corobuță (33 ani) și o tînără, a cărei identitate nu a fost stabilită, se află la Spitalul de Urgențe.

După declarațiile unor martori oculari, cauzele acestui accident ar fi: efectuarea virajului la stînga fără asigurarea șoferului Pamfil Popovici, cît și viteza excesivă cu care a condus Neculai Rogojină.

Din fericire, buteliile transportate nu erau încărcate cu butan, fapt ce ar fi putut declanșa o puternică explozie.

Vom reveni cu noi date. **(Dragoș HUȚANU)**

Doriți să aveți o amintire plăcută ?
Doriți să transformați
o zi monotonă într-una veselă și optimistă ?
Complexul SELECT prin intermediul
restaurantului • cofetăriei • pizzariei • terasei
vă așteaptă să-i fiți oaspeți.
Select
locul unde puteți petrece clipe de neuitat.

Agenția de Turism NET
vă propune să petreceți
Revelionul 1994
în una din stațiunile:
VATRA DORNEI
(Hotel Bradul Călimani)
BORSEC
(vile I și vile II)
PREDEAL
(vila Milcov)
Informații și înscrieri:
Ag. Turism NET (Casa Modei - Mez

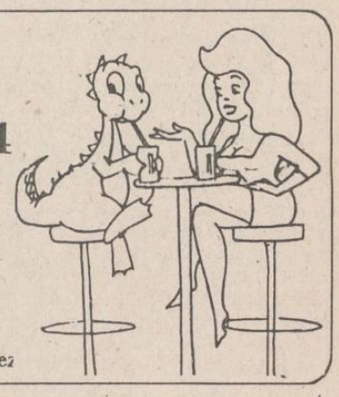

Puterea de a alege !
multiSATtv
Cu ocazia sărbătorilor de iarnă
S.C. UNICO - multiSATtv face
MARI REDUCERI DE PREȚURI
la taxa de conectare la rețeaua noastră de televiziune prin cablu
Oferta noastră
12 programe europene:
- MTV;
- EUROSPORT;
- RTL;
- ITALIA1;
- RETE5;
- PRO7;
- SAT1;
- M6;
- CARTOON NETWORK;
- TVR1;
- TVR2.
25.000 lei
tel. 112928
Taxa de instalare: NUMAI 25 mii lei !!!

©NORD-EST Advertising 1993
pangram Iași
Atelierul nr.4 (vizavi de Moara Păcurari) anunță deschiderea unui
complex alimentar
unic în Iași.
Acest complex vă va oferi zilnic, între orele 6 - 21, la prețuri avantajoase și de o calitate excepțională, produse de cofetărie și patiserie, pîine și specialități de panificație, preparate din carne, produse lactate, diverse sortimente de pizza, minuturi și produse cu specific oriental.
Se pot face comenzi anticipate pentru orice cantitate.
Același complex vă pune la dispoziție un bar modern deschis zilnic între orele 6 - 22.
Realizăm la cerere diverse produse tradiționale, pomene etc.

72.44 MHz.
În curînd
Radio Nord -Est
va emite pe această frecvență
24 de ore pe zi.

Virgil Măgureanu declară că S.R.I.-ul are "foarte mulţi informatori"

■ aceasta în timp ce şeful serviciului de presă al S.R.I., Nicolae Ulieru, are altă părere: "Nu sînt destui, faţă de cîţi ar trebui"

Într-un articol apărut în ziarul american "International Herald Tribune", sînt publicate amănunte despre Serviciul Român de Informaţii, amănunte pe care ziarista Jane Burley le-a obţinut într-o discuţie avută la Bucureşti cu Virgil Măgureanu şi Nicolae Ulieru, directorul şi, respectiv, şeful Serviciului de Relaţii publice ale acestei instituţii. Ziarista americană consideră că directorul S.R.I. are anumite păreri care nu corespund deloc angajamentelor pe care şi le-a luat România, în legătură cu îmbunătăţirea situaţiei serviciilor secrete, condiţie impusă de Congresul american pentru normalizarea relaţiilor comerciale cu România. Întrebat cîţi dintre foştii securişti se mai află în rîndurile S.R.I., Virgil Măgureanu a declarat că doar 17-20 la sută, deşi anterior făcuse publice alte cifre. Referitor la numărul de informatori de pe listele de plată ale S.R.I., întrebare pe care Jane Burley a pus-o ca urmare a zvonurilor care circulă despre numărul foarte mare al acestora, Nicolae Ulieru a şoptit: "Nu sînt destui faţă de cîţi ar trebui", iar Virgil Măgureanu a răspuns scurt: "Foarte mulţi". Directorul S.R.I. a ţinut, totuşi, să precizeze că informatorii sînt folosiţi doar în "scopuri democratice". **(D.G.)**

Virgil Măgureanu, contestatul director al SRI

P.D.(F.S.N.) cere demiterea ministrului de interne

■ cauza acestei cereri o constituie incidentul de la Alba Iulia, în care au fost implicaţi parlamentari din opoziţie

La conferinţa de presă care a avut loc ieri, la sediul P.D.(F.S.N.), liderii acestui partid au invocat incidentele petrecute la Alba Iulia, ei intenţionînd să ceară demisia ministrului de Interne, George Ioan Dănescu. După cum a relatat B.B.C., în opinia delegaţilor P.D.(F.S.N.) aflaţi la Alba Iulia, manifestările omagiale au fost o uriaşă mascaradă. Vicepreşedintele partidului, Adrian Severin, a relatat despre incidentele care au început chiar de la plecarea din Bucureşti. În trenul rezervat parlamentarilor a urcat un grup de tineri susţinători ai P.R.M. care doreau să ajungă la Alba Iulia. Aceştia invocau un ordin anonim care le permitea accesul în tren. Discuţiile vehemente s-au sfîrşit prin debarcarea din tren a nepoftiţilor, cînd liderii P.D.(F.S.N.) au ameninţat că vor trage semnalul de alarmă în mod repetat. Ajuns la Alba Iulia, Adrian Severin a realizat că participarea la manifestările consacrate Zilei Naţionale se făcea pe bază de listă de protocol. Din acest motiv, liderul P.D.(F.S.N.) a declarat că întreaga sărbătoare nu a fost decît o farsă, iar cei prezenţi au fost "nişte clovni într-o punere în scenă de tip hollywoodian".

Nici reprezentanţii presei nu au fost trataţi cu mai multă bunăvoinţă decît parlamentarii Opoziţiei. Un operator al postului independent de televiziune "Canal 31" (Canalul de Ştiri) a fost molestat miercuri la Alba Iulia, în timp ce filma altercaţiile dintre soldaţi şi un grup de parlamentari ai P.D.(F.S.N.), cărora li se interzisese accesul în interiorul zonei de protocol "O", unde se afla preşedintele Iliescu. Soldaţii au vrut să-i confişte caseta pe care filmase incidentul. La refuzul categoric al operatorului, soldaţii l-au scos cu forţa din locul unde se afla şi l-au dus sub escortă pînă în clădirea în care era cazat. **(D. GHINDAR)**

Refuzînd o colaborare cu Frontul Popular Creştin Democrat

Partidul Naţional Liberal din Republica Moldova luptă pentru o independenţă reală

■ interviu cu Andrei Iuri, preşedintele acestui partid

- Ce părere aveţi despre campania electorală care se desfăşoară în Republica Moldova? Este o campanie murdară, forţele pro-moscovite îşi fac mendrele sau este permisă pluralitatea vocilor politice?

- Campania electorală este declanşată în cadrul unei legi democratice, făcută după stil european, pe sistemul pluripartidismului. Campania electorală abia începe şi nu putem afirma că ar fi forţe care ar fi implicate de la Moscova. Putem presupune. Eu nu-mi permit să fac presupuneri pentru lucruri pentru care nu am dovezi.

- În alegeri, P.N.L. merge singur sau faceţi parte dintr-un cartel electoral?

- În Republica Moldova sînt 26 partide cu drepturi de a intra în alegeri. Ar fi bine ca aceste partide să intre în blocuri mai mari, pentru faptul că electoratul nu este în stare să discearnă, să înţeleagă nuanţarea între diferite platforme. Noi sîntem pe punctul de a intra într-un bloc electoral cu încă patru partide: Congresul Intelectualităţii, Alianţa Ţăranilor Liberi, Partidul Democrat Creştin, Liga Democrat Creştină a Femeilor.

- De ce nu faceţi cartel electoral şi cu Frontul Popular Creştin Democrat?

- Frontul Popular este clasificat de Partidul Naţional Liberal din Moldova ca un partid mai spre dreapta, noi fiind, prin concepţie şi doctrină, aşezaţi spre centru. În al doilea rînd, societatea este structurată de la dreapta extremă la stînga extremă. Noi am putea fi un conglomerat de partide care ar putea împăca şi dreapta şi stînga.

- Credeţi că noul Parlament, care s-ar forma la Chişinău ar fi de acelaşi calibru ca vechiul Parlament sau mai bun?

- Cred că noul Parlament va fi mai bun decît vechiul Parlament.

- Noul Parlament va lupta mai mult pentru independenţă, reunificare şi va refuza aderarea la C.S.I.?

- Vor fi diferite forţe, cu orientări diferite. Noi luptăm pentru o independenţă reală. **(Interviu realizat de Ovidiu ŞIMONCA)**

800.000.000 lei pentru echipamente necesare contorizării

■ *cu această sumă alocată de la bugetul statului se vor achiziţiona un milion de contoare de apă*

Pe baza Hotărîrii Guvernamentale nr. 348 din 1993 privind contorizarea apei reci, a apei calde menajere şi a energiei termice, şi plecînd de la evaluările actuale, care prevăd un necesar de circa 800.000 contoare de apă rece, 125.000 contoare de apă caldă şi 125.000 contoare de energie termică, nouă societăţi comerciale cu capital de stat şi una cu capital privat vor acoperi producţia de echipamente de contorizare necesare. În acelasi capital de stat sau privat, asociate cu producătorii străini, distribuie echipamente de contorizare pentru diferite debite măsurate pentru apa rece, apa caldă menajeră şi energia termică. Potrivit datelor furnizate de Ministerul Industriilor, preţurile la contoarele de apă rece variază de la 17.000 lei la 26.000 lei, iar preţurile pentru contoarele de apă caldă şi energie termică sînt în raport de 1 pînă la 3,4 ori, diferenţierea fiind în funcţie de nivelul de echipare, de facilităţile oferite şi de marca producătorului. Deocamdată, comenzile primite de la beneficiari nu depăşesc 20-30 la sută din posibilităţi. Susţinerea modernizării sectoarelor producătoare de echipamente de contorizare din cadrul Ministerului Industriilor implică un efort financiar apreciat la circa 800 milioane lei, din care 80 milioane lei sînt prevăzuţi a se asigura de la bugetul statului. **(Mediafax)**

Senatul face primul pas către legalizarea eutanasiei în Olanda

■ Vaticanul critică sever legea olandeză a eutanasiei

Marţi, senatul olandez a aprobat, cu 37 de voturi pentru şi 34 împotrivă, un proiect de lege care deschide calea pentru legalizarea eutanasiei. Legea cere doctorilor să rapoteze autorităţilor orice caz de eutanasie şi stabileşte situaţiile în care împotriva medicilor care au ajutat un pacient incurabil să se sinucidă nu poate fi începută urmărirea penală. Un astfel de caz, în care doctorul ce a provocat eutanasia nu poate fi urmărit în justiţie, este cel în care pacientul îşi exprimă, în repetate rînduri, dorinţa de a muri, se arată în noua lege. Adepţii eutanasiei au protestat împotriva acestei prevederi legale, deoarece nu spune nimic despre bolnavii incapabili să-şi exprime dorinţele. În Olanda, potrivit Reuter, eutanasia se pedepsea cu închisoare de pînă la 12 ani, dar, în mod obişnut, medicii care o făceau la cererea expresă a pacienţilor nu erau pedepsiţi cu închisoare de pînă la 12 ani, dar în mod obişnuit medicii care o făceau la cererea expresă a pacienţilor nu erau pedepsiţi. Odată cu aprobarea acestui proiect, Olanda ar putea deveni prima ţară în care eutanasia ar deveni legală.

Jurnalul oficial al Cetăţii Vaticanului a criticat sever legea adoptată cu o zi înainte de parlamentul olandez, care dă cale liberă pentru legalizarea eutanasiei. Această lege a fost calificată de cotidianul "L'Osservatore Romano" drept "o monstruoasă aberaţie", iar parlamentarii care au susţinut-o au fost acuzaţi că încalcă drepturile omului. "Eutanasia face parte din cultura morţii, în care aceasta şi avortul sînt cele mai reprezentative şi crude manifestări", se arată în editorialul semnat de monseniorul Gino Concetti şi preluat de AFP.

Papa Ioan Paul al II-lea, un apărător fervent al drepturilor omului

MAO TZE DONG, aşa cum nu l-au cunoscut ceilalţi lideri comunişti

■ *în ultimii ani de viaţă, garda personală îi procura tinere femei pentru a-i ţine companie, iar Mao se retrăgea cu cîte 4-5 deodată*

Recentele dezvăluiri ale fostului medic personal al lui Mao Tze Dong, actualmente refugiat în S.U.A., îl prezintă într-o cu totul altă lumină pe fostul lider comunist chinez decît felul în care acesta este prezentat de mass-media chineză. Conducătorul chinez avea un comportament paranoic şi manifesta un apetit deosebit pentru tinerele fete pe care gărzile personale i le procurau.

Doctorul Li Xiu Ji a primit de la Mao titlul de general de armată pentru cei 22 de ani în care l-a slujit cu credinţă. După moartea lui Mao, în 1946, Li Xiu Ji a rămas în China, dar acum 5 ani a reuşit să emigreze în S.U.A., de unde face dezvăluiri despre intimităţile fostului "împărat roşu".

În faţa lui Mao nimeni nu putea avea o altă părere, toţi cei din jurul său fiind atît de îngroziţi că l-ar putea înţelege greşit, încît au plasat chiar şi microfoane în apartamentele marelui conducător pentru a fi siguri că i-au înţeles perfect ordinele. Cînd a aflat de această iniţiativă, însă, Mao i-a trimis în lagăr pe cei răspunzători, acuzîndu-i că vor să-i facă ceea ce i-a făcut Hruşciov lui Stalin.

Simţind că începe să-şi piardă controlul total asupra puterii, în anii '60, Mao a declanşat revoluţia culturală. Aceasta urmărea să-l scape de orice opozant din rîndurile partidului comunist, prin intermediul "gărzilor roşii", formate la chemarea sa. Această acţiune, însă, s-a soldat cu moartea a milioane de oameni nevinovaţi, fără vreo opţiune politică.

Doctorul Li Xiu Ji, reluat de BBC, descrie luxul în care trăia Mao, în timp ce mulţimea se zbătea în mizerie. Garda sa personală organiza petreceri săptămînale la care erau prezente, pentru buna dispoziţie a conducătorului, cîntăreţe şi dansatoare tinere, mai ales din ansamblurile armatei. În special spre sfîrşitul vieţii, Mao prefera compania femeilor, retrăgîndu-se cu cîte 4-5 odată în luxoasele sale apartamente. În această perioadă nu-şi mai părăsea reşedinţa oficială, devenind tot mai retras din viaţa politică. **(Diana GHINDAR)**

MONITORUL EXTERN

■ Ultimele evoluţii în procesul de pace israeliano-palestinian

Palestinienii au împuşcat mortal o educatoare dintr-o grădiniţă israeliană şi au rănit alţi doi locuitori ai aşezărilor evreieşti din Cisiordania, într-un atac reclamat de mişcarea militantă islamică Hamas. Incidentele au tensionat atmosfera din aşezările evreieşti, subminînd speranţele autorităţilor israeliene de a restaura calmul în teritoriile ocupate. Premierul Yithak

Rabin a reafirmat totuşi că angajamentul Israelului privind acordul de pace şi autoadministrarea limitată a palestinienilor din Gaza şi Ierihon rămîne puternic. Ministerul israelian de Externe, Shimon Peres, a declarat săptămînalului francel "Le Nouvel Observateur" că acordul de pace israeliano-palestinian ar putea fi revocat, în cazul în care mişcarea extremistă palestiniană Hamas ar cîştiga alegerile preconizate a se desfăşura în teritoriile ocupate. Yasser Arafat s-a întîlnit, la Tunis, cu ceilalţi membri ai conducerii OEP pentru a analiza stadiul tratativelor cu Israelul, escaladarea violenţei în teritoriile ocupate şi preparativele instalării autorităţii OEP după începerea retragerii militare israeliene din Gaza şi Ierihon. Potrivit CNN, doi membri ai conducerii au boicotat şedinţa, în semn de protest faţă de "atitudinea pasivă" a lui Yasser Arafat faţă de ultimele evoluţii din Gaza.

■ Un puternic cutremur s-a produs în nord-vestul Chinei

În provincia Xianjiang, din nord-vestul Chinei, s-a produs miercuri un puternic cutremur de pămînt, cu magnitudinea de 6,8 grade pe scara Richter. Cutremurul s-a soldat cu moartea a patru persoane, rănirea altor zeci şi distrugerea a peste 100 de case. Reuter precizează că acest bilanţ este provizoriu şi că s-ar putea ca numărul victimelor să fie mult mai mare. Provincia a fost lovită de un cutremur mai puternic (7,4 grade) în vara anului 1985.

■ Warren Christopher afirmă că Iranul rămîne "o naţiune proscrisă"

Secretarul de stat american, Warren Christopher, a afirmat miercuri că, din punctul de vedere al Washingtonului, Iranul rămîne "o naţiune proscrisă", datorită implicării în terorismul internaţional, informează Reuter. De asemenea, Christopher a salutat iniţiativa ţărilor membre ale Comunităţii Europene de a dezaproba eforturile Iranului de a pune la punct tehnologia cu dublă utilitate - militară şi civilă. În cadrul întrevederii avute la Bruxelles cu responsabili ai C.E.E., Warren Christopher şi-a manifestat aprecierea faţă de afirmaţiile ministrului belgian de Externe, Willy Claes, care a arătat că ţările Comunităţii Europene intenţionează să adopte o poziţie concordantă cu cea a Statelor Unite.

■ SIDA face ravagii în Haiti

Cu prilejul Zilei mondiale anti-SIDA, la Port-au-Prince a fost dat publicităţii un raport asupra efectelor grave ale acestei maladii în Haiti. Raportul, citat de agenţia FRANCE PRESSE, avertizează că, dacă nu se vor întreprinde măsuri urgente de combatere a SIDA, în următorii 7 ani, circa 30.000 de persoane din această ţară vor muri datorită acestei maladii. În prezent, în Haiti, la fiecare 2-3 ore se naşte un copil infectat de virusul SIDA.

■ China şi Vietnamul au inaugurat cel de-al cincilea punct de frontieră comun

China şi Vietnamul şi-au îmbunătăţit vizibil relaţiile bilaterale, după războiul de frontieră, procedînd miercuri la deschiderea celui de-al cincilea post de frontieră de la restabilirea, în 1992, a legăturilor rutiere dintre cele două ţări. Surse guvernamentale vietnameze, citate de Reuter, au precizat joi că, în mod neoficial, cetăţenii chinezi şi vietnamezi foloseau alte 30 de posturi de trecere a frontierei, pe lîngă cel inaugurat recent (un pod în lungime de 70 de metri, care leagă localitatea vietnameză Ta Lung, din provincia Cao Bang, de oraşul chinez Shui Kou din regiunea Guangxi). Cele două ţări au normalizat în 1981 relaţiile diplomatice bilaterale, după încheierea disputei privind insulele strategice Spratly din Marea Chinei de Sud.

■ Catastrofă navală în Marea Neagră

Cargoul rus "Volgo-balt 38", în noaptea de 1 decembrie a fost rupt în două de o furtuna în Marea Neagră la 20 de mile de insula Şerpilor. Toţi cei 17 membri ai echipajului au fost salvaţi.

■ Fundamentalismul islamic algerian

După cum a informat Radioul algerian, poliţia din Algeria întreprinde măsuri excepţionale după ce islamiştii au declarat că vor ucide străinii care nu au părăsit ţara pînă la 1 decembrie. La potenţialii subiecţi ai atacurilor, la domiciliile lor, informează Radioul algerian, poliţia efectuează legitimări şi controale ale automobilelor.

CAFEAUA DE DIMINEAȚĂ

"Eu ți-o spun ca zgîndăreală, nu ți-o spun fiindcă-i așa!"

Aurel LEON

Încep prin a mărturisi că mă dau în vînt după polemici literare, pe care le consider piperul presei, chiar cînd sînt aranjate. Cu condiția să nu coboare în bîrfe de mahala, umblînd, cum spunea conu Mihail Sadoveanu "în rufele murdare ale omului". La Iași e tradiția ca asemenea încrucișări de spadă să se desfășoare elegant, după sfatul lui Topîrceanu:

Omu-nțeapă cu condeiul
Nu cu coarnele ca vita
Epigrama, măi băiete
Nu se scrie cu copita!

Deci chiar în cazuri mai grave îți menții umorul. De pildă, G.Lesnea a fost într-o împrejurare foarte iritat. Un autor de antologie a presei românești l-a omis, fie din simplă întîmplare, fie intenționat. Lesnea s-a auto-mîngîiat:

"Pe-acest Neculai Handuca
Nu-l urăsc, nici nu mi-e drag
Procedez cu reciproca:
El mă scoate, eu îl bag!"

A cunoscut Iașul și acerbe polemici aranjate. De pildă, cea dintre Cezar Petrescu și N.N.Tonitza, cînd erau tineri. Se angajaseră la două ziare rivale, așa că erau obligați să se răfuiască, fără menajamente, între ei. Pentru a putea aranja disputa, cei doi lucrau împreună, comunicîndu-și replicile. Mai mult, în anumite epoci, același condei scria atacul și replica. Cititorii se amuzau, urmărind duelul și presupuneau că totul va degenera într-o păruială pe viață și pe moarte. Consecințele acestei acerbe polemici: cei doi au rămas prieteni buni pînă la bătrînețe. Tonitza i-a ilustrat lui Cezar povestirea "Fram, ursul polar" și Cezar l-a ajutat, la rîndul lui, în toate ocaziile pe Tonitza. Se spune că cele mai delicioase clipe în dragoste sînt împăcările. Probabil că așa o fi și în polemici.

Ziarul nostru avînd oarecare atitudine "noli me tangere", ca în statueta lui Berloch pe care o luăm de martoră, adică fiind un ziar cu nerv, a găzduit cu plăcere disputa a doi condeieri de talent: Liviu Antonesei și Nichita Danilov - fiecare cu temperamentul și părerile lui, fiind ambii literați. Nichita - mai impulsiv și mai contorsionat, Liviu - gălăgios doar cu vorba, dar bonom în fond, ambii formînd o pereche de gazetari dotați, interesanți prin ceea ce scriu. Duc de o bucată de vreme o campanie de idei, un fel de joacă a inteligenței. I-am urmărit cu plăcere, găsind bine venită o dispută care mai face cercuri în apa mîloasă a existenței noastre. Treptat, au alunecat în invective legate de persoană, nu de principiile susținute, ceea ce o degradare. Aflu acum că s-a ajuns la o dispută-ultimatum, cu amenințări că nu mai încap în aceeași arenă și că vor cînta fiecare pe alt gard. Vă amintiți, iubiți confrați, de "Un duel" a lui Topîrceanu?

"Eroii mei sunt doi cocoși
De rasă, pintenați, frumoși
Ca ofițerii la paradă.
Doi cavaleri aristocrați
Dintr-o privire ofensați
Încep duelul fără spadă.
Au martori puii speriați,
Teren - o parte din ogradă,
Dar n-au motiv de sfadă,
Căci nu se știe a cui e vina-
Misteru-nvăluie pricina-
Deci, căutați găina..."

Duelul are farmec cînd are loc în aceeași ogradă, sub arbitrajul "Monitorului", nu patronat de atitudinea lui "noli me tangere". Trebuie să fie un arbitru care să țină măsura balanței, nu să cenzureze, ci să patroneze. Pe vremuri, anume îi imploram pe Păstorel și Topîrceanu să provoace vreun pretext de duel pentru amuzamentul cititorilor. Începea Păstorel:

"Prin urmare, mă provoci
La duel de pene?
Vrei cu mine să te joci?
Bine, Topîrcene!"

Și cum se sfîrșea "războiul"? Cu "M-ai atacat mereu în versuri mici

Și ți-am răspuns cu-aceeași strofă mică
De parc-a fost luptă de pitici
Înnebuniți de lupta lor pitică.

Așa da, început zglobiu și final pe măsură, dar nu cu bosumflări și anateme. În duelurile ieșene, după ce Topîrceanu l-a înțepat într-o zonă sensibilă, zice:

În turnul lui de fildeș
N-auzi cîntări, nici șoapte.
Doar cîteodată sună
Vreo pasăre de noapte."

Conu Mihai a lansat o torpilă construită în genul lui, adică fiind utilizabilă după caz. Prima variantă, să-i zicem amabilă:

"După a mea socoteală
Ești o mare mascara.
Nu ți-o spun fiindcă-i așa,
Ci ți-o spun ca zgîndăreală."

Și varianta a doua, nu prea amabilă:

"După a mea socoteală
Ești o mare mascara.
Nu ți-o spun ca zgîndăreală,
Ci ți-o spun fiindcă-i așa!"

Între cele două stă sculptura lui Berloch, care nu e altul decît publicul cititor, aparent "noli me tangere" deci preocupat de dureri intestine.

Care variantă o preferă cei doi cocoși? ■

Berloch - Noli me tangere (lemn)

Notă: Mai mulți cititori ai cotidianului "Monitorul" (Eftimie Prisecaru - Piața Unirii14, Victor Vlase - B-dul Gării nr,9 etc.) au transmis redacției semnale pozitive pentru încheierea "răfuielilor" dintre scriitorii Nichita Danilov și Liviu Antonesei. Impresia cititorilor a fost că, prin această polemică, cei doi intelectuali nu știu să se respecte unul pe celălalt, polemica lor știrbindu-le din prestigiu. "Monitorul" n-ar fi atît de categoric în aprecieri. Stima noastră pentru cei doi scriitori rămîne intactă. Important este faptul ca Liviu Antonesei și Nichita Danilov să treacă peste handicapul pe care singuri și l-au creat. Publicistica lor, foarte valoroasă în ansamblu, n-ar trebui să sufere datorită nefericitei întîmplări. (MONITORUL)

JURNAL POLONEZ (1)

Dacă America e prea departe, priviți spre Polonia

***Un grup de noua ziariști români a fost prezent în Varșovia, pentru o săptămînă, invitat de Fundația "Ștefan Bathory", cu scopul de a se familiariza cu actualitatea politică, economică și socială poloneză. Cristina Popescu, director de programe la Radio "Nord-Est", vă propune în serial prezentarea cîtorva aspecte definitorii pentru societatea poloneză.* (MONITORUL)**

E dificil să conturezi o imagine completă a Poloniei de azi. Dacă nu cazi în capcana cifrelor semnificative (creșterea produsului industrial brut cu 4,5% la o creștere a prețurilor cu 5-10% în 1993, o indexare medie a veniturilor în raport cu creșterea prețurilor de 93%...), alegi, cu siguranță, o ordonare subiectivă. Și e firesc, lucrînd într-un post de radio, să fi fost interesată, în mod special, de dinamica pieței audiovizualului în Polonia. Vă propun astăzi încercarea de a contura o imagine a cadrului legislativ și a dezvoltării posturilor private de televiziune și de radio.

■ Primele posturi locale de radio și televiziune ■ Războiul celor două stații ■

Încă din anii '80 polonezii au încercat să "spargă" monopolul statului asupra mass-media. În 1989 au și reușit, mai multe posturi de radio și stații de televiziune private pornind emisia, chiar în lipsa unor reglementări juridice. Exista Comitetul reglementării, frecvențelor pentru radio și televiziune, care acționa, însă, numai asupra posturilor naționale sau regionale. Posturile private nu intrau în gestiunea Comitetului, cererile pentru înființarea unor astfel de posturi fiind înaintate Ministerului Culturii și Ministerului Comunicațiilor. Parlamentul a decis că nu celor doi miniștri le revine autoritatea gestionării frecvențelor, fără însă să ia o decizie care să stabilească și cui revine această obligație. Audio vizualul polonez, ca și cel românesc, suferea de lipsa unui cadru juridic. În aceste condiții, stațiile deja existente au încercat să-și legitimeze statutul prin obținerea unor aprobări provizorii de funcționare din partea Guvernului. Trei stații private de radio (două locale - "Radio Zet" și "Radio S" din Varșovia, precum și unul regional - Radio RFE Cracovia) și o stație de televiziune (Wroclaw) au primit astfel de aprobări. Următoarele noi sosite pe piața privată a audiovizualului au funcționat fără aceste aprobări, orientîndu-se pe frecvențe și canale neocupate. Sigur, dezorganizarea a creat conflicte. A rămas celebru în presa varșoviană "războiul celor două stații". Timp de două zile, două stații concurente, dornice să ocupe aceeași frecvență, au emis simultan, perturbîndu-se reciproc. După două zile, posesorii emițătorului de putere mai mică au renunțat.

În decembrie 1992 a fost adoptată Legea Audiovizualului, înființîndu-se Consiliul Audiovizualului, format din 9 membri (3 numiți de președintele țării, 4 de Seim și 2 de Senat). În prezent, Consiliul Audiovizualului gestionează piața frecvențelor radio și canalelor TV, care sînt atribuite prin licitație, în urma unui concurs, criteriile de departajare fiind stabilite prin lege. În Polonia funcționează și stațiile private de televiziune și aproximativ 250 stații de radio.

Licența se acordă pentru o perioadă de pînă la 10 ani.

■ Veniturile din reclame au crescut spectaculos

În 1989, veniturile din reclame ale întregii mass-media poloneze se cifrau la 15 milioane dolari. Pe atunci, reclama nu pătrunsese masiv în televiziune, ci timid - în radio și în primele publicații care se privatizaseră. În 1992, veniturile din reclamă au fost estimate la 105 milioane dolari (din care aproximativ 80 milioane aparțin Televiziunii naționale, suprasaturată de reclame), iar în 1993 se estimează 160 milioane dolari din reclame.

■ "Radio Zet" - cea mai spectaculoasă ascensiune a unui post privat de radio

Nu știu dacă postul varșovian "Radio Zet", pe care l-am vizitat, a avut o ascensiune specifică pentru piața poloneză. Știu însă că această ascensiune este impresionantă. Au pornit cu un împrumut de la o bancă occidentală și cu o redacție în care erau două birouri și o mașină de scris. Rambursarea împrumutului a fost estimată la doi ani și au făcut-o în două luni. Au reporteri de teren în legătură directă cu ascultătorii, au acces permanent la fluxurile de știri ale agențiilor de presă France Presse și Reuter - mai mult, orice informație de interes difuzată de "Radio Zet" este transmisă în cîteva minute către principalele agenții de presă europene. "Radio Zet" oferă ascultătorilor varșovieni exact ceea ce ei așteaptă: informații obiective și prompte, divertisment, dialog.

■ Noul director al televiziunii naționale are 31 de ani

Polonezii sînt, în general, nemulțumiți: de nivelul scăzut al salariilor, de slaba eficiență a sistemului de protecție socială, de prețurile ridicate ale apartamentelor... Dar nici cetățenii, nici analiștii politici, nici măcar reprezentanții partidelor de contra dreapta, învinse în recentele alegeri, nu consideră pericolul restaurației comuniste în Polonia. Și foarte puțini se mai tem de "încremenirea în proiect" într-o țară în care directorul general al Televiziunii naționale are 31 de ani și este fost manager al unui post privat de televiziune. **(Cristina POPESCU)**

AMINTIRI DE AZI

Fără un director cu vocație, orice teatru se zbate în anonimat

■ exemplul teatrului din Craiova

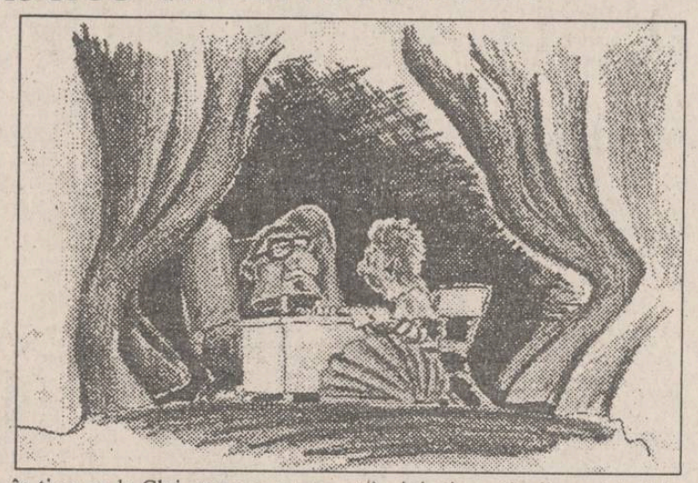

Am un prost obicei: mă uit la televizor. Și ce văd într-o seară? La recepția oferită de președintele Iliescu, cu ocazia sărbătoririi zilei de 1 Decembrie, printre invitații personali ai amfitrionului... Dinu Săraru! Cum crainica anunțase că participă "personalități" ale vieții politice și culturale, m-am întrebat dacă autorul **Clipei** intră în vreuna din aceste categorii; nu am găsit un răspuns afirmativ. Săraru este o persoană dezagreabilă, un politruc cu studiile terminate la seral și fără frecvență, într-o perioadă în care, țineți cont, era deja șeful secției culturale a televiziunii române! (și cînd vorbesc despre studii mă gîndesc, în primul rînd, la liceu!) Săraru a fost omul lui Eugen Barbu, deci sînt clare relațiile lui cu organele de opresiune ale epocii. Pe lîngă caracterul dubios, are și un fizic respingător.

Și cu toate astea, cu regret, trebuie să recunosc că el rămîne, pînă la ora actuală, unul dintre cei mai importanți directori pe care i-a avut teatrul românesc! Sub conducerea lui tiranică, dar (culmea!) inspirată, Teatrul Mic din București a realizat cele mai mari spectacole ale sale; iar cei care i-au urmat după revoluție (Vulpescu, Alexa, Visarion, chiar Dan Micu) nu l-au egalat; din păcate, nu s-au apropiat nici măcar "la doi pași" de performanțele sale, unanim recunoscute.

Nu vreau să-i arunc bile albe în pălărie lui Săraru, acum; ci doar, pornind de la dubioasa sa înfățișare, să aduc în discuție chestiunea (eludată de presa de specialitate) a **animatorului** unei instituții de cultură; sau, mai exact, a directorului de teatru. Ne întrebăm adesea de ce Craiova merge așa de bine, în timp ce un alt teatru Național, Timișoara, își desfășoară activitatea în anonimat; **de ce Titus Andronicus sau Fedra** sînt invitate peste mări și țări, în timp ce la Cluj, se pare, nu se mai petrece nimic de o vreme; de ce Purcărete montează în cetatea Băniei, iar la Iași - spre exemplu - nu-și găsește timp să vină?

De ce (la ultima ediție a festivalului Caragiale) Craiova a obținut ropote de aplauze, în timp ce, la spectacolul Național din Tîrgu Mureș, juriul ieșea din sală la pauză.

Răspunsul este la mintea cocoșului: deoarece Naționalul din Craiova **are** ceea ce nu are nici o altă instituție similară din România: un director **de vocație**. Numele lui este puțin cunoscut chiar și iubitorilor teatrului: Emil Boroghină. Actor de profesie, acest minunat animator a reușit (desigur, ajutat și de conjunctură, și de Radu Beligan - care îi este naș și care i-a deschis drumul spre lumea largă) să mute, cam de vreo trei ani încoace, capitala teatrului românesc la Craiova.

Ceea ce, să recunoaștem, nu-i puțin de loc. Și consecvența cu care Purcărete revine aici și lucrează **pentru export** se explică nu doar prin condițiile pe care i le-a oferit Boroghină, nu doar prin faptul că i **se achită** onorariul enorm pe care-l **are** (și care, n-o să mă credeți, se ridică la... 10 milioane de lei, brut-tó), ci și prin **certitudinea victoriei**, prin garanția succesului internațional. În clipa în care legăturile cu lumea sînt stabilite iar trupa cunoaște inerția succesului, totul merge de la sine... Iată cum un actor aproape necunoscut devine, peste noapte, un **manager** aducător de glorie teatrului românesc.

Pentru cei care cunosc faptul că celebrul editor și librar Alcalay avea patru clase primare, reamintesc că și-n teatru au existat directori fără prea mare cultură, dar cu un simț diplomatic ieșit din comun: Ion Coman, care-a creat gloria teatrului din Piatra Neamț, fusese inițial mașinist, iar Elena Deleanu, pornind de la meseria de croitoreasă (ce-i drept, dublată de-o înfocată activistă de partid), a condus teatrul Giulești timp de peste treizeci de ani (fapt unic în istoria directoratelor naționale).

Extrapolînd, aș zice că și la Ministerul Culturii se tot încearcă bostanii, pînă se descoperă unul bun. Să dea Dumnezeu ca succesul de la Craiova să se repete și la București: în fond, Sorescu e și el oltean; și a condus și el o revistă craioveană. Cu cît succes, asta e o altă poveste. **(Bogdan ULMU)**

PUNCTE DE VEDERE

Nici pușcărie, nici paradis

■ cîteva observații despre Imperiul Habsburgic sau despre ceea ce s-a numit, poate impropriu, "închisoarea popoarelor"

Florea IONCIOAIA

Ca toată lumea, am învățat și eu la școală despre un imperiu defunct. I se spunea "închisoarea popoarelor", căci subjugase pe mai toată lumea, de la pașnicii luxemburghezi, pînă la musulmanii războinici ai Bosniei, dar în primul rînd pe români. Din cauza sa, drept urmare, românii au pierdut trenul istoric al dezvoltării, au rămas în urma Occidentului și noi trebuia să facem mereu economie la ulei și zahăr. Dar acest **satana** a fost învins de popoare în cele din urmă și a dispărut pentru totdeauna de pe scena istoriei. Imperiul Habsburgilor a rămas pînă azi în mintea multora un **mit negativ**. El se confundă adesea cu **Cacania** lui Musil, lumea care și-a pierdut orice raționalitate a lui Kafka și Svejk. Tipul perfect de societate dominată de o birocrație sclerozată și nefuncțională, de solitudinea și inconsistența relațiilor cotidiene, de absența unui ideal colectiv, în stare să motiveze cumva existența individuală. La acestea se adăugau tendințele de germanizare forțată a populațiilor componente, imaginea unei societăți aristocratice și a unei **puteri** discreționare, o teribilă poliție secretă, cenzura și absența libertăților fundamentale.

Dar Kafka e departe de a fi o sursă istorică. Imperiul reprezentase pentru această Europă dunăreană, aveam să aflu mai apoi, o anume idee de civilizație, de ordine socială, fericire individuală și toleranță etnico-religioasă. Atît de compozit etnic și religios, Imperiul a constituit în epocă un caz exemplar în ce privește administrația și reprezentarea socială a puterii. Văzută ca un stat aristocratic, monarhia vieneză a reușit admirabil să îmbine nevoia de mobilitate socială (circulația elitelor, în termenii lui Pareto), oferind cetățenilor săi posibilitatea unor cariere strălucite, cu aceea de stabilitate. În timp ce, la nivel politic, cezarismul tradițional era temperat de un sistem reprezentativ destul de liberal pentru epoca sa, de autonomiile și tradițiile locale.

Apropierea, care se face adesea, cu imperiul țarist este cel puțin nedreaptă. Imperiul țarist a rămas pînă la capăt un stat autocratic, care-și caută prin expansiune externă echilibrul interior, deficitul de viață socială. La Viena și în celelalte centre universitare de pe cuprinsul Imperiului s-au format de timpuriu elementele unor elite naționale aparținînd diverselor popoare integrate imperiului, care vor constitui viitoarea clasă intelectuală și politică a acestor popoare. Exista un sistem politic pluralist și reprezentativ, în care s-au putut dezvolta legal proiecte politice naționale uneori destul de radicale. Este o pierdere de timp să cauți asemenea obiceiuri la est de Nistru. Dar dacă se vorbește acum (la un Claudio Magris sau Francois Fejto), de un **model habsburgic** pentru construcția Europei se are în vedere mai ales exemplul său de "uniune supranațională, de fuziune a popoarelor, de toleranță, convivialitate și înțelegere mutuală" (Marcel Schneider) pe care l-a reprezentat societatea habsburgică. Reverie pură, se înțelege.

Prăbușirea Austriei Felix i-a șocat pe mulți contemporani (vezi textele din epocă ale unor Franz Werfel, Stefan Zweig etc.) și a fost pusă de multe ori exclusiv pe seama unei erori de calcul a diplomației franco-americane, în general, a sistemului de la Versailles. Iar uneori, dacă nu chiar pe seama unui soi de conspirație născută din abilitățile diplomatice ale lui Masaryk și viclenia lui I.I.C. Brătianu.

Ca adesea în istorie, la prăbușirea acestui stat, hazardul și o conjunctură nefericită s-au asociat cu diverși alți factori. Populația, în genere, n-a trăit cu un entuziasm deosebit descompunerea monarhiei. În interior, actul a fost opera unei elite minoritare pe fondul crizei generate de război (și de care austriecii nu sînt mai vinovați decît sîrbii și rușii), și de catastrofa militară, dar și a **bunăvoinței** aliaților. N-a existat nicăieri o consultare populară.

Pe plan extern, lucrurile par și mai greu de explicat. Geopolitic, pentru aliații occidentali, Imperiul austriac, ce se confunda cu **Mitteleuropa**, era văzut ca un **tampon** absolut necesar între ruși și Occident, ca o **contrapondere** la **Drang nach Osten**-ul prusian și ca un **element federator**, de echilibru între diversele etnii din acest spațiu întotdeauna în fierbere. Evoluția ulterioară a evenimentelor, constituirea statelor naționale, insecuritatea economică și socială, crizele politice și tensiunile etnice nesfîrșite, ce au măcinat aceste state pînă la epuizare, ocupația sovietică și tragedia utopiei comuniste, centralismul iacobin și intoleranța, pare să le dea dreptate acelora care au văzut în Curtea de la Viena un mesaj civilizator de cea mai pură factură europeană.

Există pare-se un blestem al imperiilor, care face ca nimic să nu se așeze cu limpezime în urma lor. Putea oare însă supraviețui un imperiu dinastic și multietnic într-o Europă a statelor-națiune?

Dar, ceea ce frapează aici ca un paradox absolut e că, aproape nici una din țările moștenitoare ale Habsburgilor, n-a reușit încă să-și definească un proiect care să refacă, măcar la nivel provincial, **modelul de eficacitate** al defunctului sistem cezaro-crăiesc. Aceasta nu vrea să spună că Imperiul era preferabil: el aparține nostalgiei, deci istoriei. Nici că ne-am afla în fața **cetății ideale**. Ci că, pentru a întemeia o civilizație nu e suficient să mergi la Alba Iulia și că modelul statului-națiune nu e, poate, sfîrșitul istoriei. ■

Din scrisorile, telefoanele și audiențele zilei

■ Victime și conștiință

Dl. Victor Radu Răscanu, Iași: Unii fură milioane și miliarde, dar nu există corupție; alții fac sponsorizări de sute de mii, milioane. Nu se poate pune semnul egal între unii și alții.

Copila de 11 ani, Paraschiva Axinia, pentru că i-a fost foame, a luat un borcan de compot și un pachet de biscuiți, iar pentru asta oamenii ordinii publice au izolat-o într-un cămin destinat osîndiților - departe de surioara și tatăl ei. Să-și ispășească fapta pentru îndrăzneala de a fi vrut să se simtă sătulă.

Eugeniu Tănase, fost colonel de miliție, și soția sa calcă cu mașina o femeie în mijlocul satului, o tîrăsc în șanțul șoselei ca pe un cîine, o șterg de la locul faptei, polițistul găsește tăria să stea la taifas cu persoane credibile pentru a-și crea alibiul, iar apoi mai face o victimă apelînd la un medic, care, pe bază de certificat medical, îl face iresponsabil pentru fapta comisă. Eugeniu Tănase, spălat de conștiința responsabilității, merge la serviciu, acordă consultații juridice, conduce în continuare autoturismul și se crede apărat de lege. De legea care l-a înfumurat în perioada cînd a fost ofiter activ de miliție? Dacă astăzi, în rezervă fiind, sfidează legea și oamenii, ce a făcut acest specimen în perioada cînd haina îl proteja? Mai știe numărul victimelor? Să sperăm că ultimă victimă s-a înscris medicul care l-a făcut iresponsabil și căruia am dori să-i cunoaștem numele. Că omul la om trage, iar canaliile - de asemenea. Dar între Eugeniu Tănase și Paraschiva Axinia nu există asemănare.

■ "Amabilități" dincolo de portativul civilizației

Dl. prof. de muzică Nazarie a sărit de pe portativul civilizației și, telefonîndu-ne miercuri, ne-a reproșat că în "Monitorul" s-a scris despre moartea regretatului Ioan Luchian Mihalea, dezvăluindu-se, indecent, că "multe persoane care l-au cunoscut au mărturisit că victima avea înclinații homosexuale".

Am recitit articolul incriminat de dumneavoastră și găsesc că "Monitorul" n-a greșit necenzurînd spusele autorului de la Mediafax. Precizarea din articol, dincolo de atingerea anumitor corzi ale sentimentelor noastre, are poate menirea să servească celor însărcinați cu cercetarea cazului, a circumstanțelor. Apoi, chiar și despre morți trebuie să vorbim fără a înfrumuseța. Pentru că, chiar dacă suferim împreună pentru ceva, de ce să ne adresăm "amabilități" care n-au loc pe portativul civilizației.

■ O lună și ceva pentru onorarea comenzii la butelie

D-nii Dumitru și Viorel Horhotă din Iași, str. Moara de Vînt nr. 28, au făcut o comandă pentru butelii de aragaz încă de la 22 octombrie 1993, înregistrată sub nr. 468. Familia a dat insistent telefon și la 162253. Uneori a fost amînată, încurajată în așteptare ori chiar i s-a închis telefonul.

D-nii Horhotă ne-au spus că dacă ar plăti 3500 lei de butelie - le-ar avea. Dar..

■ Test, d-le C. Cuza

Dl. Ion Abălașei, Iași. N-am abonament pe mijloacele de transport orășenești și nici călător asiduu cu ele nu-s. Ocazia a făcut ca miercuri seara să fiu martor dar și subiect al unui test în ce privește punctualitatea mersului tramvaielor. Din Copou în Podu Roș faci, pe jos, agale mergînd, în jur de trei sferturi de oră. În dreptul statuii istoricului Mihail Kogălniceanu am așteptat între orele 17,00 și 18,00, fără să sosească nici un tramvai cu nr. 1. Cu un 8 mi-am mutat stația de așteptare și urcare în Piața Unirii. După încă o jumătate de oră, în loc de 1, care n-a mai sosit, am luat un 9 care m-a lăsat la Podu Roș, în partea opusă interesului meu. Dar ce a fost cu tramvaiul 1 între orele 17,00-18,30 nici dl. C. Cuza nu poate ști. Poate afla de la subordonați. Vom ști și noi? **(Ion N. OPREA)**

ULTIMUL VAGON POSTAL

RENEL răspunde cotidianului MONITORUL

Ca urmare a articolului publicat în ziarul dvs., în ziua de 25.11.1993, în legătură cu întreruperile în furnizarea energiei electrice la o parte din unitățile spitalicești din zona Tătărași, vă precizăm următoarele:

Soluțiile tehnice privind alimentarea cu energie electrică a tuturor consumatorilor industriali și de altă natură, dar de importanță deosebită, se stabilesc prin avizele energetice ce se eliberează la cererea consumatorilor și în funcție de clauzele de continuitate precizate de aceștia.

În acest fel au fost stabilite și realizate soluțiile de alimentare cu energie electrică pentru spitalele în cauză, acestea avînd importanța lor în complexul asigurării asistenței medicale din zona Moldova. Soluțiile tehnice au prevăzut dotarea acestor spitale cu grupuri electrogene, care în cazul dispariției alimentării cu energie electrică de la sistem să asigure alimentarea obiectivelor cu energie electrică pe toată durata întreruperii.

Datele statistice existente la noi arată clar că aceste spitale nu au mai fost afectate în alimentarea cu energie electrică în ultimii ani, dar producerea unor evenimente accidentale nu poate fi prevenită, nouă rămînîndu-ne doar, prin personalul de exploatare și de întreținere, să intervenim operativ pentru reducerea duratei întreruperii și restabilirea alimentării cu energie electrică.

În același timp, și conducerile spitalelor respective au obligația de a menține în permanență stare de funcționare grupurile electrogene din dotare, chiar dacă se apelează la acestea destul de rar.

Asigurăm și pe această cale că, indiferent de importanța consumatorilor și de starea timpului, salariații FRE Iași nu vor precupeți nici un efort pentru asigurarea continuității în alimentarea cu energie electrică.

Steaua a renunțat la Jean Vlădoiu

■ *E. Jenei: "Nu dorim să avem jucători brutali".*

O știre transmisă de "Mediafax" ne informează că Steaua este dispusă să renunțe la atacantul Ioan Vlădoiu, omul care prin cele două goluri înscrise la Ljubljana și-a adus o contribuție decisivă la calificarea echipei militare în turul II al C.C.E. Decizia a survenit ca urmare a faultului grosolan pe care "șeptarul" din Ghencea l-a săvîrșit asupra fundașului Gabriel Vochin în meciul din etapa a XV-a a campionatului Diviziei Naționale, fault în urma căruia jucătorul din Regie a fost transportat de urgență la spital.

Antrenorul Emerich Jenei, întrebat de reporterul Mediafax, a declarat: "Nu dorim să avem un jucător brutal în echipă, chiar dacă acesta este foarte bun", iar ziaristului "Gazetei Sporturilor" acreditat la meciul Sportul Studențesc - Steaua, i-a spus: "L-am avertizat pe Vlădoiu că un fault pe un asemenea teren înghețat poate avea urmări grave. Este un tembel!"

Sîntem nevoiți să subscriem! **(G.N.)**

Handbal - divizia A

Cădere în repriza a doua

■ *Universitatea Bacău - Politehnica Iași 27-21 (13-12)*

Ieri, s-a disputat o nouă etapă, a șaptea, a Campionatului Diviziei A la handbal masculin, după ce acesta a fost întrerupt aproape o lună de zile datorită participării selecționatei României la Super Cupa Mondială. Echipa ieșeană Politehnica a evoluat la Bacău, unde a fost învinsă de formația Universitatea din localitate. Începutul a aparținut studenților băcăuani, care au condus în permanență cu unul sau două goluri diferență. Handbaliștii ieșeni revin de fiecare dată pentru ca în minutul 18 să preia conducerea pe tabela de marcaj care, parcă "înmărmurise" la 8-7. Nu a fost așa, pentru că au urmat o serie de greșeli și contraatacuri ratate de ambele părți, cu unul mai puțin pentru gazde, care la pauză conduceau cu 13-12. În repriza a doua Poli cedează treptat și pe fondul unor mici neatenții "încasează" cîteva goluri care pînă la urmă s-au dovedit a fi decisive, pierzînd "colocviul" cu colegii băcăuani la o diferență prea mare.

Pentru ieșeni au înscris: Stanciu (7), Zepciuc (5), Ciocoiu (5 - 3 din 7 m), Cojocaru (2), Chitoroagă (1) și Chirilă (1). **(L. CĂNĂNĂU)**

Impetuosul inter ieșean Ioan Zepciuc

PRONOSPORT

Concursul din 5 decembrie

1. Atalanta - Lazio x, 2. Atalanta - locul 16, 8 p; Lazio - locul 7, 15 p. Gazdele se găsesc într-o situația extrem de dificilă: n-au mai cîștigat de exact 10 etape și diferența de golaveraj e dezastruoasă (-10). Avantaj Lazio.

2. Cremonese - Piacenza 1. Cremonese - locul 10, 13 p; Piacenza - locul 12, 12 p. După înfrîngerile consecutive suferite la Reggiana și Sampdoria, surprinzătoarea echipă din Cremona a coborît spre mijlocul clasamentului. Piacenza este însă o echipă "de bătut".

3. Foggia - Udinese 1. Foggia - locul 13, 10 p; Udinese - locul 15, 8 p. Foggia va face tot posibilul ca în această duminică să obțină prima victorie pe teren propriu. Experimentatul antrenor Zeman știe că nu se poate rezista la infinit din remize chinuite.

4. Genoa - Sampdoria x, 2. Genoa - locul 14, 10 p; Sampdoria - locul 2, 19 p. În ultimele cinci partide directe disputate pe terenul "grifonilor" Sampdoria nu a terminat niciodată învinsă. A făcut de patru ori egalitate, iar în 1990 a învins cu 2-1. Avantaj Sampdoria.

5. Juventus - Napoli 1. Juventus - locul 4, 17 p; Napoli - locul 8, 14 p. O partidă cu mulți absenți: Kohler, Conte (suspendați), J. Cesar (accidentat) la gazde, Bordin și Cannavaro (suspendați) la Napoli.

6. Lecce - Inter 2. Lecce - locul 18, 4 p; Inter - locul 6, 15 p. Milanezii au rămas deja la patru puncte în urma trioului fruntaș (Parma - Sampdoria - Milan) și sînt conștienți că, dacă ratează victoria și în acest meci, lupta pentru titlu e ca și încheiată pentru ei.

7. Milan - Torino 1. Milan - locul 3, 19 p; Torino - locul 5, 16 p. Diavolul milanez se prezintă după epuizanta partidă cu F.C. Porto din C.C.E., dar valoarea lotului îi dă dreptul să aspire la victorie în fața unui Torino deloc strălucitor.

8. Reggiana - Cagliari 1, x, 2. Reggiana - locul 17, 8 p; Cagliari - locul 9, 14 p. Ca un făcut, Reggianei i s-au accidentat ambele vedete (Futre și Mateuț) din chiar primele jocuri, iar duminică va avea de înfruntat pe nărăvașa Cagliari, o specialistă a jocurilor în deplasare.

9. Roma - Parma 1, x. Roma - locul 11, 13 p; Parma - locul 1, 19 p. Roma n-a mai pierdut de șase etape și e greu de crezut că va capota pe teren propriu, chiar dacă va avea în față actualul lider.

10. Pisa - Brescia "B" x. Pisa - locul 16, 9 p; Brescia - locul 9, 14 p. Mircea Lucescu are orgoliul de a scoate un rezultat cît mai bun pe terenul echipei cu care a debutat în fotbalul italian. Trebuie să-l ajute însă Hagi și Sabău.

11. Venezia - Bari "B" 1. Venezia - locul 10, 14 p; Bari - locul 4, 16 p. În sezonul trecut, Venezia a învins clar pe Bari (5-2, acasă) și a reușit o remiză albă pe terenul echipei pugliteze.

12. Verona - Cesena "B" x. Verona - locul 13, 12 p; Cesena - locul 3; 18 p. Cesena s-a văzut ajunsă ca prin minune pe podium și nici prin gînd nu-i trece să cedeze această poziție care-i asigură promovarea.

13. Vicenza - Modena "B" 1, x. Vicenza - locul 15, 10 p; Modena - locul 14, 10 p. Vicenza nu se simte prea bine cînd joacă acasă (a obținut o victorie pînă acum), dar norocul ei este că nici Modena nu joacă cine știe ce în deplasare... **(Ion C. TEODOR)**

Începînd de astăzi, la Düsseldorf

Finala Cupei Davis: Germania - Australia

■ *Ion Țiriac merge pe mîna gazdelor...*

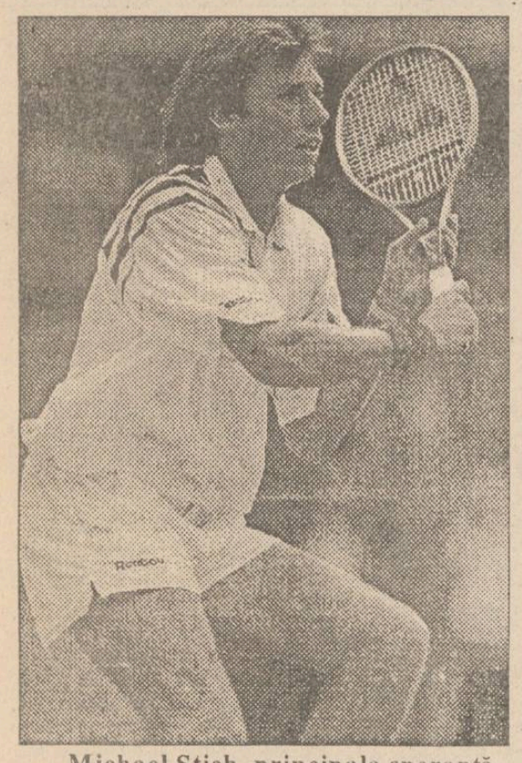

Michael Stich, principala speranță a Germaniei

În această după-amiază se dă startul finalei 1993 a Cupei Davis la tenis. Echipele Germaniei și Australiei se vor înfrunta timp de trei zile în Palatul Sporturilor din Düsseldorf, cu dorința mărturisită de a cuceri cel mai prețios trofeu al tenisului la nivel de echipe. Căpitanul nejucător al formației germane a selecționat pentru acest meci pe Michael Stich (nr. 2 mondial, cîștigătorul recentului turneu de la München), Carl Uwe Steeb, Marc Goellner și Patrick Kuhnnen. Se pare că la simplu vor juca Stich și Goellner, iar la dublu partenerul lui Stich se va alege între Steeb și Kuhnnen. Australienii vor juca cu Wally Masur (semifinalist în acest an la U.S. Open) și Richard Fromberg, iar la dublu cu Todd Woodbridge și Mark Woodforde, încununați recent cu titlul de vicecampioni mondiali ai probei în Mastersul de dublu de la Johannesburg.

Iată drumul parcurs de cele două echipe pînă au ajuns în finală: Germania a învins cu 4-1 Rusia (în deplasare), cu 4-1 Cehia (acasă) și cu 5-0 Suedia (d), iar Australia a depășit cu 4-1 S.U.A. (a), cu 3-2 Italia (d) și cu 5-0 India (d).

Oficialii echipei gazdă au ales ca suprafață de joc zgura. Această suprafață avantajează jucătorii germani și - în același timp - îi handicapează pe tenismenii de la antipozi, care sînt obișnuiți mai mult cu gazonul sau parchetul. În final, credem că nu e lipsit de interes să reproducem declarația lui Ion Țiriac, cooptat în stafful tehnic al echipei germane pentru această partidă decisivă: "Cred că gazdele se vor impune cu 3-2. Stich nu poate fi învins în meciurile de simplu, iar tînărul Goellner are forța necesară să-l întrecă pe Fromberg. Dacă, după prima zi de concurs, Germania va conduce cu 2-0, conturile vor putea fi considerate încheiate".

Televiziunea Română va transmite în direct aspecte de la finala Cupei Davis, pe programul II, zilnic, între orele 15,00 și 18,00. **(Ion C. TEODOR)**

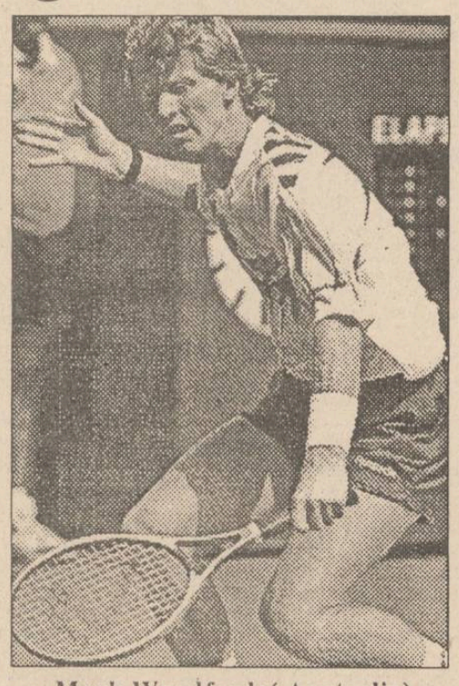

Mark Woodforde (Australia) - un redurabil jucător de dublu

Mare e grădina... sportului

■ *Cu piatra în baltă!*

Francezul Dennis Perroux (23 de ani) din Lyon este recordmen mondial într-un sport care, dacă nu a căpătat încă o recunoaștere oficială, va intra în "Guiness Book of Records!". Este vorba de "ricoșeu" adică, aruncarea unei pietre plate în apă. Recordul său, și cea mai bună performanță mondială, era de 48,82 m. La o demonstrație desfășurată la Isardrom tînărul lyonez și-a depășit performanța mondială aruncînd piatra la suprafața apei pe o distanță de 48,59 m.

■ *Sosia lui Boris Becker mută băncile în parcuri!*

La Ippswich, poliția engleză a avut de furcă cu un individ care semăna ca două picături de apă cu Boris Becker. Distracția preferată a sosiei lui Becker era... mutarea băncilor din parcuri. Autoritățile britanice l-au scos pe "Bum-Bum" Becker din cauză, identificînd în același timp și alte 16 sosii ale celebrului tenisman. **(Medlafax)**

Tir cu arcul

C.S.M. Iași a dominat "Cupa Unirii"

Miercuri, 1 Decembrie, la Sala Grădinari, a avut loc primul concurs al sezonului 1993-1994 dotat cu Cupa Unirii. Cu excepția lui C. Frai și a Mihaelei Miron, ocupați cu ultimele pregătiri înainte de nuntă, au participat toți arcașii secției C.S.M. Iași.

Iată rezultatele obținute de secția sus-amintită:

Seniori: 1. Ion Lungu; 2. Cezar Alexandrescu; 3. Florin Iliescu.

Senioare: 1. Lăcrămioara Gogălniceanu.

Juniori: 1. Alin Florea; 2. Florentin Miron;

Cadete: 1. Nicoleta Fluieraru; 2. Ionela Aignătoaie; 3. Ana-Maria Postolache.

Cadeți: 1. Eduard Sofia; 2. Gigi Codreanu; 3. Paul Rață.

Copii: 1. Adrian Alexandrescu.

La sfîrșitul competiției, dl. Mihai Alexandrescu, antrenorul arcașilor ieșeni, ne-a declarat: "Sînt mulțumit de rezultatele obținute, în reală creștere față de aceeași perioadă a anului trecut. Rezultatul de excepție al lui I. Lungu (568 puncte) este competitiv pe plan internațional la orice nivel". Cîștigătorilor li s-au oferit diplome și premii de către O.J.T.S. Iași. **(Ligia GHERMAN)**

Fotbal - divizia C

Mobila - lider de toamnă

Campionatul Diviziei C la fotbal și-a "ferecat" pînă în primăvara anului viitor porțile, deși, inițial, se hotărîse ca și în acest eșalon să se mai dispute încă patru runde, la fel ca în Divizia Națională. Însă din cauza vremii capricioase, Comisia de fotbal din cadrul O.J.T.S. Iași a renunțat la ideea inițială, punînd punct primei părți a "diviziei micilor ambiții". În fotoliul de lider s-a instalat echipa Mobila Iași, ce printr-un parcurs de regularitate (14 victorii din 17 meciuri) a acumulat 28 de puncte, cu unul mai mult decît F.C. Viitorul Tg. Frumos și Viitorul Hîrlău, ocupantele locurilor 2 și 3, criteriul de departajare fiind golaverajul: Tg. Frumos +40; Hîrlău +39. Pe locul 4 a încheiat turul formația Unirea Ruginoasa cu 26 de puncte, iar pe următorul loc s-a clasat fosta divizionară B, FORTUS Iași (25 puncte, golaveraj +32), echipă care, sprijinită ca în vremurile bune, s-ar putea reîntoarce ușor acolo unde acum cîțiva ani se bătea de la egal la egal cu Steaua Mizil, Ceahlăul Piatra Neamț sau actuala Polynx Iași. **(Leonard CĂNĂNĂU)**

Pașcani

Cupa 1 Decembrie la handbal

Primele două zile ale acestui decembrie năbădăios, sala Liceului Remar din Pașcani s-a dovedit neîncăpătoare pentru suporterii echipelor de handbal participante la Cupa 1 Decembrie, organizată ireproșabil de Liceul "Mihail Sadoveanu" Pașcani (directori Eugeniu Avramiuc, V. Tătaru, prof. Radu Manoliu). Au participat elevi și eleve de la școlile păscănene: Gimaziul nr. 2 (prof. Eugenia Tăbuci), Gimnaziul nr. 4 (prof. Mioara Pintilie și Mariana Weisz), Gimnaziul Liceului "Mihail Sadoveanu" (prof. R. Manoliu) și ai liceelor M. Sadoveanu și Remar.

Iată cîștigătorii:

Gimnazii fete: Gimnaziul nr. 6.

Gimnazii băieți: Gimnaziul nr. 2.

Licee fete: Liceul "M. Sadoveanu" Pașcani.

Licee băieți: Liceul Remar Pașcani.

S-au remarcat: C. Prisăcaru, C. Buha, C. Aloanei, R. Bîrsan, M. Artur, O. Bucovanu, M. Raicu, M. Cupcea (Gimnazii) și Nicoleta Iosub, Mihaela Cîrtiță, Dalia Andronic și Mihaela Mihai (Licee).

Sponsorul principal al competiției, ireproșabil organizată, a fost S.C. COMPRA (patron Dan Ionescu). **(Codru VULPAȘIN)**

P.S. Veteranul profesor de educație fizică păscănean, prof. C. Horvath afirmă că se pot constitui ușor două echipe competitive de divizie B din absolvenții liceelor păscănene.

Liga Campionilor în devans

Florin Răducioiu - titular și marcator

■ *A.C. Milan - F.C. Porto 3-0*

Spre deosebire de săptămîna trecută, Fabio Capello a început partida cu trei "stranieri", printre care, spre bucuria noastră, Răducioiu, alături de Savicevic și Papin. O plăcută surpriză, după ce, cu cîteva zile în urmă îl auzisem pe Papin afirmînd într-un interviu televizat că "Răducioiu și Savicevic nu mai sînt în grațiile conducerii tehnice". Dacă meciul cu Porto a fost un test, el a fost trecut cu brio de "cei doi de la Răsărit". Și urmărind partida, mi-a venit în minte o vorbă din copilărie, "cine este ăla e". Papin, figurant, fiind înlocuit în min. 64, Savicevic fiind pasatorul ideal la toate cele trei goluri, iar Răducioiu cel care a deschis balul în min. 18. F.C. Porto, fără Kostadinov și Costa (suspendați) nu a mai reeditat cele 84 de minute din partida cu Werder și a fost o pradă ușoară. Portughezii, prea îndrăgostiți de obiect (pînă și portarul Vitor Baia driblează în careul mic) n-au putut profita nici de puținele momente în care au avut posesia balonului. Nici o ocazie clară în fața excelentei redute italiene, magistral dirijată de veteranul Baresi, cu rigla de calcul în stînga și biciul în dreapta. La capitolul virtuozitate tehnică, Savicevic, Donadoni și Albertini (dar nu numai ei) au demonstrat că nu sînt mai prejos decît adversarii, dar numai după 2-0. Partida a fost cîștigată deci tactic: țesături nesfîrșite de pase și devieri duse pînă la disperarea și plictiseala portughezilor, moment în care urma accelerarea mijlocașului sau angajarea vîrfurilor. Primul gol a urmat unei serii de cinci șuturi spre poarta lui Baia și a fost opera celor doi de afară: minge recuperată de Papin aproape de centrul terenului, pas la Savicevic, care-l ghicește cu ochii închiși pe Răducioiu. "Radu cel frumos" preia elegant, intră în careu și "înțeapă" cu stîngul peste Baia, ieșit la blocaj. Era minutul 18. Urmează trei ratări imense și al doilea gol cade în min. 40: corner de pe dreapta, Savicevic execută cu stîngul, ideal pentru Panucci, venit prompt la întîlnire. Antrenorul Ivic introduce după pauză doi atacanți, dar după lobul eșuat al lui Domingos, tot italienii modifică tabela: același Savicevic centrează, tot cu stîngul, pe capul lui Massaro, care îndeplinește o simplă formalitate. Putea fi 4-0 în min. 84, dar centralul suedez Sundell a trecut cu vederea un hent în careu al lui Aloisio. În concluzie, o partidă agreabilă, curată, după care pot spune că am văzut una din finalistele Ligii Campionilor. Răducioiu a fost evidențiat în "L'Equipe". **(G. ANGHEL)**

P.S. Un rezultat onorabil a reușit echipa lui Mircea Lucescu în prima manșă a turului III a Cupei Italiei: Parma - Brescia 1-1.

Florin Răducioiu a fost descoperit, în sfîrșit, de antrenorul Capello

Complexul
S.C. EXPOPARC S.R.L.
(fosta Casa Vînătorului)
vă invită să petreceți clipe de neuitat
într-un restaurant unde intimitatea dvs. este
sigură iar serviciile și meniurile sînt la înălțime.

Program NON-STOP, rezervări la tel. 141608.
Joi, vineri, sîmbătă și duminică program
de discotecă 21.00 - 02.00.

Baschet masculin - Divizia B

Ieșenii așteaptă turneele de sală

■ *se speră ca în retur să vină la Iași un uriaș de 2,09 m*

Deși mîine se dispută o nouă etapă a Campionatului Diviziei B la baschet masculin, formația Politehnica Iași nu va juca întrucît are zi de pauză. Viitorul examen al giganților echipei ieșene va avea loc sîmbăta viitoare, cînd Poli va juca în ultima etapă a turului la București cu Unirea Tricolor. În continuare, campionatul se va disputa în două turnee de sală, ambele găzduite de Capitală. În primul patrulater Poli va juca cu Alfa Galați, Progresul Ploiești și Armata București (18-19 decembrie), pentru ca în al doilea să-și dispute punctele puse în joc cu C.S.U. Galați, Polisan și Unirea Tricolor, ambele din București. Informațiile le-am primit de la antrenorul echipei ieșene, dl. Radu Boișteanu, care ne-a mai spus că speră ca din retur să poată beneficia și de aportul lui Dumitru Anghel, un exieșean de 21 de ani și 2,09 m (!), în prezent legitimat la Dinamo București. **(Leonard C.)**

Week-endul microbistului

● **Arte marțiale**

● Sîmbătă, 4.12.1993, Sala Polivalentă, ora 10,00: Campionatele Naționale Kwan-ki-do.

● **Handbal**

● Duminică, 5.12.1993, Sala Polivalentă, ora 10,00: Politehnica Iași - Steaua București (divizia A, masculin).

● **Fotbal**

● Sîmbătă, 4.12.1993, Stadion "Emil Alexandrescu", ora 11,00: Polynx Iași - Rocar București (divizia A).

● Duminică, 5.12.1993, Pașcani, ora 11,00: C.F.R. Pașcani - Vrancart Adjud (divizia B).

CARNETUL ZILEI

VINERI, 3 decembrie 1993

✝ Sf. Prooroc Sofronie; Cuv Ioan Sihastrul

VREMEA

-12°- -2°C

Vremea se menține rece, chiar geroasă pe alocuri noaptea și dimineața. Cerul va fi variabil. Vîntul va sufla slab la moderat și va predomina din sector sud-estic. Temperaturile maxime ale zilei vor oscila între -5 și -2 grade, iar cele minime vor fi cuprinse între -12 și -9 grade. Izolat sînt condiții de producere a ceții. (**Ion Sabin ISTRATE - Centrul de Prevedere a Vremii - Bacău.**)

TV BUCUREȘTI

TVR1 7,00 TVM. Mesager ● 10,00 Actualități ● 10,05 Calendar - prețurile pieței; sfaturi practice; rețete culinare; caleidoscop; un minut pentru o capodoperă ● 10,30 Limbi străine. Engleză americană ● 11,00 Curcubeu - Moș Nicolae; expoziție de fructe și legume ● 11,30 Realități posibile. Documentar ● 12,30 1001 audiții. Ștefan Ruha și Filarmonica "Moldova" din Iași ● 13,30 Desene animate. Ratonii ● 14,00 Actualități ● 14,10 TVR Iași. Est Meridian - magazin informativ; Note; reportaje, sfatul medicului; sport; muzică ● 15,00 TVR Cluj Napoca - De juventute: concurs la Liceul "Unirea" din Cluj Napoca ● 16,00 Formula 3. Concurs ● 16,30 Tradiții: Vrancea, leagăn de legende (II) ● 16,45 Actualități ● 17,00 Emisiune în limba germană - Știri; lectori din Germania la Facultatea de germanistică din Iași; Școala germană din Deva ● 18,00 Pro patria ● **10,00 Film serial. Edward și doamna** Simpson (Anglia). Episodul 5 ● **20,00 Actualități** ● 20,40 Publicitate ● 20,45 Viața parlamentară ● 21,15 Reflecții rutiere ● **21,30 Film artistic. Roiul (S.U.A., 1978)** ● 23,30 Actualități ● 23,50 Simpozion. Revistă de literatură și artă ● 0,45 Întîlnirea de la miezul nopții. De vineri pînă vineri ● 1,35 Jazz-fan ● 2,15 Închiderea programului

TVR2 13,00 În direct - Canal France International ● 14,00 Actualități ● 14,10 Insulele Reunion. înregistrare C.F.I. ● 15,00 Tenis: Finala "Cupei Davis" Germania-Austria ● 19,00 Concertul orchestrei naționale radio. Seară Brahms ● 21,00 TVM. Mesager ● 21,30 De lingua latina ● 21,50 Poesis. Marin Sorescu ● 22,00 TV5 Europe ● 22,30 Magazin sportiv ● 23,30 Generația mea: Invitat Carol Sebastyen ● 24,00 Închiderea programului ●

TV SATELIT

10,00 **Eurosport:** Călărie ● 11,00 **Eurosport:** Euroschi ● 12,00 **Eurosport:** Handbal ● 13,00 **Eurosport:** Fotbal ● 14,30 **Eurosport:** Hochei pe gheață ● 16,00 **RTL:** Ilona Christen ● 17,00 **Eurosport:** Înot ● 17,00 **RTL:** Hans Meisner ● 19,00 **Eurosport:** Fotbal american ● 19,30 **Eurosport:** Sporturi cu motor ● 20,30 Știri sportive 1 ● 21,00 Tenis ● 21,15 **ZDF:** Cazuri nerezolvate: poliția cere ajutor ● 21,15 **SAT 1:** Uite cine vorbește! ● 21,15 **PRO 7:** Hokus Pokus ● 21,15 **RTL 2:** Honky Tonk ● 23,20 **RTL 2:** Comando pentru iad ● 23,30 **VOX:** Lumea umbrelor ● 0,00 **SAT 1:** Tîrfe cu de-a sila ● 0,00 **Eurosport:** Box profesionist ● 0,30 **PRO 7:** Angel Town ● 1,00 **Eurosport:** Hochei pe gheață ● 1,00 **Super Channel:** Personal ● 5,25 **RTL:** Crima de la mahala..

RADIO NORD-EST(70,76 MHZ)

12,30 Știrea zilei 12,35 Pavmon top - topul vînzărilor 13,00 Buletin de știri 13,05 Power of the music - realizator Dragoș Olteanu 13,45 Muzică electronică (I) 14,00 Buletin de știri 14,05 Muzică electronică (II) 14,30 Radio stetoscop 15,00 Nord est magazin(Infosport 15,40 Financiarul 16,40 Drum cu prioritate 17,10)

RTV EUROPA NOVA

● **Radio - Program 6,00-24,00** 6,30 Matinal Europa Nova ● 8,45 Avanpremieră ● 9,35 "Who's who?" ● 10,00 Labirintul științei ● 11,05 Replay ● 12,00 Observator ● 14,00 Remember ● 15,40 100% Comercial ● 16,00 Avanpremieră ● 16,10 Din lumea teatrului ● 17,00 Alternative ● 18,40 Lumea azi ● 20,05 Rock star ● 21,00 Music Collection ● 21,30 Music & More ● Buletinele de știri (Infonova) vor fi difuzate din oră între 6,30 - 11,30 și 15,30 - 20,30.

● **TV** 19,00 Deschiderea emisiunii ● 19,05 Meridian ● 19,15 Desene animate: Babar ● 19,38 "Mass-media în actualitate" - interviu cu d-na Gloria Lăcătușu ● 20,05 Videoclip '93 ● 20,30 Azi la Iași ● 20,45 Spectacolul științei ● 20,45 Concurs "Evrika" ● 20,50 Odiseea spațială (documentar, partea a II-a) ● 21,20 "OZN-ul, un minister nedezlegat..." - interviu cu Florin Gheorghiță (partea a II-a) ● 21,45 Viața în univers (documentar, partea I) ● 22,10 Concurs "Evrika" ● 22,15 Rugăciune pentru muribund (film artistic, producție S.U.A.; regia: Mike Hodges; în distribuție: Mikey Rourke, Bob Hoskins, Alan Bates) ● 23,50 Închiderea programului.

TELE M

0,00 Crăciun!? la Iași ● 0,15 Telepublicitate ● 0,30 Reporter ● 0,40 Dedicații ● 0,45 "60 pentru voi" ● 1,45 Film artistic.

RADIO IAȘI

6,00 Diminețile noastre ● 9,00 Știri ● 9,05 Radiosfera ● 13,00 Radiojurnal București ● 13,20 Galaxia rock(r) ● 14,00 Știri ● 14,05 Întîlniri... pe unde medii ● 16,00 Radiojurnal ● 16,10 Radiograme ● 18,00 Știri ● 18,05 Corespondența radio - muzică ușoară ● 18,30 Corespondența radio - muzică populară ● 19,00 Univers muzical. Transmisie în direct de la Filarmonica din Iași ● 21,00 Evenimentele zilei - sport - meteo ● 21,20 Univers muzical II.

FARMACII DE GARDĂ

Farmacia nr. 2 Piața Unirii

CINEMATOGRAFE

● **Cinematograful "Victoria"** (Telefon 112502); 3-9.12.1993, orele: 9; 11,30; 14; 16,30; 19. **"Marele Sikander"**. Producție India, 1985. Melodramă muzicală. Premieră.

● **Cinematograful "Republica"** (Telefon 114327); 3-9.12.1993; orele: 9, 11, 13, 15, 17, 19. **"Alien 3. Planeta condamnaților"**. Producție S.U.A., 1992. Thriller S.F. horror. Premieră.

● **Cinematograful "Copou"** (Telefon 145738); 3-9.12.1993; orele: 9, 11, 13, 15, 17. **"Arma fatală 1"**. Producție S.U.A., 1992. Parodie. ● 3-12.12.1993, ora 19. Retrospectiva filmului românesc (Ciclu dedicat aniversării a 75 de ani de la Marea Unire și sărbătorirea Zilei Naționale a României). ● 3.12.1993, ora 19: **"Hotel de lux"**. ● 4.12.1993, ora 19: **"A unsprezecea poruncă"**. ● 5.12.1993, ora 19: **"Patul conjugal"**. ● 6.12.1993, ora 19: **"Balanța"**. ● 7.12.1993, ora 19: **"Artista, dolarii și ardelenii"**. ● 8.12.1993, ora 19: **"De ce trag clopotele, Mitică?"** ● 9.12.1993, ora 19: **"Pruncul, petrolul, ardelenii"**. ● 10.12.1993, ora 19: **"Cursa"**. ● 11.12.1993, ora 19: **"Proba de microfon"**. ● 12.12.1993, ora 19: **"Profetul, aurul și ardelenii"**.

● **Cinematograful "Dacia"** (Telefon 164740); 3-9.12.1993; orele: 9, 11, 13, 15, 17, 19. **"Loviturl fulgerătoare"**. Producție S.U.A., 1992. Film polițist.

● **Cinematograful "Tineretului"** (Telefon 117178); 3-9.12.1993; orele: 9, 11, 13, 15, 17, 19. **"Budha se răzbună"**. Producție Hong Kong, 1990. Film de aventuri.

CURSUL VALUTAR

valabil pentru ziua de 3.12.1993

Cursul de referință stabilit pentru principalele valute în urma licitației de la BNR, valabil pentru astăzi este de:

1074,00 lei/USD
1588,18 lei/GBP
180,88 lei/FRF
623,77 lei/DEM

CURSUL DE SCHIMB AL DOLARULUI

VALABIL PENTRU DATA DE 2 - 12 - 1993

Casele de schimb valutar	CUMPĂRARE	VÎNZARE	COMISION
BANCA AGRICOLĂ - Telefon 146117	1750	1837	3%
BCR - Telefon 147260	1600	1680	10%
BRD - Telefon 142037	1600	1680	1%
BANKCOOP - Telefon 112768	—	1680	0%
BANCPOST - Telefon 104227	1600	1675	0%
BANCA DACIA FELIX - Telefon 142526	1500	1575	10%
CASA DE SCHIMB VALUTAR EDMOND - Telefon 115309	1660	1740	0%
* BRCE - Telefon 117510	1580	1659	2%

MICA PUBLICITATE

ELECTRONICE

● Vînd televizor alb-negru, Temp 7, ecran 57 cm, stare excepțională, lămpi rezervă. Tel. 145437. (13276)

CASE, TERENURI

● Vînd vie tînără, pe spalieri, 8 ha, aproape de Iași, electricitate. Preț convenabil. Tel. 01/6309969, București, după ora 20,00. (12949)

● Cumpăr urgent garsonieră modestă, preț negociabil. Tel. 133000.

● Vînd (schimb cu o garsonieră plus rest plată negociabil) 1200 mp teren construibil situat în Șos. Bîrnova nr. 112. Relații la telefon 164248, după ora 20,00.

VÎNZĂRI

en gros S.C. DECAR 10 S.R.L. en gros
GRECIA
ARGOS TREID ARGOS TREID
Le **găsiți** și le **recunoașteți**
la depozit VITALEF
tel. 098-133201/26

S.C. **BICONI** S.R.L.
Str. Păcurari bl. 548, tel.162338
(vis-à-vis de Poșta Păcurari)
vinde
covoare import Republica Moldova, diverse modele și dimensiuni, gamă coloristică variată.
De asemenea desface **combine frigorifice** și **frigidere.**
Prețurile noastre scăzute vă oferă bucuria de a vă face surprize în luna cadourilor!
Program 8.00 - 18.00.

S.C. CIDU S.R.L. Iași,
Str. N.Iorga nr. 40, vinde
aragaze 4 ochiuri
tip Satu Mare.
Relații la telefon 130561.

S.C. NORD-EST TOURS S.R.L. Iași vinde **ULEI FLOAREA SOARELUI** - vrac - din recolta 1993, la prețul de 1000 lei/kg
Informații și comenzi la fax 098/144577 sau la sediul Agenției de Turism NET (Casa Modei - Mezanin)

FFER SRL
Vinde tărîțe la 120 lei/kg
Numai acum!
Adresa: Str. Arcu nr. 8 (lîngă Club Voința), tel. 098/117444

● Vînd scurte bărbătești Faciba din tercot. Tel. 140755. (12354)

CUMPĂRĂRI

● Cumpăr valută. Tel. 161786. (12951)

● Caut cartea "Să vorbim limbi moderne", indiferent de preț. Tel. 114993. (907921)

ÎNCHIRIERI

● Închiriez garsonieră semi(mobilată) sau apartament, ofer 20.000-30.000 lei. Tel. 172557 (interior 19) sau 144776 (zilnic, mai puțin sîmbăta).

● Ofer apartament 2 camere, cu tot confortul, Copou, lîngă Universitate, pe valută. Tel. 143178. (13279)

SCHIMBURI

● Schimb apartament 3 camere, Roman, cu similar Iași. Tel. 118590, după ora 16,00. (13275)

● Schimb garsonieră Roman cu similar Iași. Tel. 118590, după ora 16,00. (13275)

OFERTE SERVICII

● Inginer, repar televizoare color. Trageri în bandă sonor. Tel. 128356. (13253)

LOCURI DE MUNCĂ

● PAVMON AUDIO VIDEO CENTER caută personal competent pentru noul magazin al firmei. Candidații sau candidatele (vîrsta 21-27 ani), domiciliul stabil în Iași, vor trimite curriculum vitae detaliat (preferabil cu foto) firmei PAVMON, str. Victor Babeș nr. 1A, ap. 9, Iași, pînă la data de 10.12.1993, urmînd a fi contactați pentru interviu. PAVMON - NOI DĂM TONUL! (12952)

MATRIMONIALE

Italian, patron office
import-export diamante, pietre prețioase și aur, absolut singur înăuntrul sufletului, necăsătorit, stare materială foarte bună, 48 ani, cu spiritul încă tînăr, prezentabil, de o fidelitate absolută, nebăutor, nefumător, maximă seriozitate, caut exclusiv domnișoară/doamnă tînără, frumoasă, afectuoasă, 20/35 ani, chiar și divorțată, interesată de cunoașterea mea doar în scopul unei căsătorii din dragoste.
Scrieți-mi, atașînd o fotografie.
Adresa mea: Camerin Giorgio, via San Salvatore 38/F, Valenza (AL), Italia, telefon 0131/953117NB.
Telefonare non serve, non voglio/scrieveti-mi tassativamente il italiano, non importa errori, per foto intendo faccia, fronte e profilo, intera persona, in piedi, fronte e profilo, la descrizione deve esser dettagliata plu'possibile, e'inutile scrivere senza i requisiti richiesti, la lettera verra'cestinata. Se dopo i tempi tecnici postali non riceveti riposta, la riposta vi e'gla stata data e'negativa non solecitate grazie. Tutto si fara'per corrispondeza fino alla mia decisione d'incontro.

DIVERSE

● Comitetul de conducere al Asociației părinților cu copii handicapați neuro-psiho-motor invită toți membrii asociației împreună cu copiii la serbarea organizată în ziua de 3 decembrie 1993, orele 11,30 la Hotelul B.T.T. (lîngă Teatrul "Luceafărul"), cu ocazia "Zilei Mondiale a Persoanelor Handicapate".

● Colegiul Farmaciștilor și Patronatul Farmaciștilor din Iași invită colegii la sărbătorirea "Zilei farmacistului", care va avea loc luni, 6.12.1993, ora 17,00, în sala U.S.S.M. din bulevardul Independenței nr. 16, Iași. (13274)

Preveniți sarcinile nedorite și bolile cu transmitere sexuală.
Noi vă putem ajuta.
secs
CABINET DE PLANIFICARE FAMILIALĂ S.E.C.S.,
Str. Oastei nr. 2
(vis a`vis de Liceul G. Ibrăileanu).
Program: de luni pînă vineri 9-12 și 15-19, sîmbăta 9-13.

ȘCOALA DE MANECHINE -singura specializată din țară- cuprinde într-un program național și orașul dumneavoastră. Puteți studia 3 luni, numai sîmbăta și duminica: artă vestimentară, cosmetică și tehnica machiajului, coafură, mișcări de prezentare gestică și mers, psihologia femeii. Diploma dobîndită de absolvente este avizată și recunoscută de Ministerul Științei și Învățămîntului. Vă informăm că au început înscrierile, numărul cursanților este limitat și nu sînt condiții de virstă, prezență fizică sau studii, cursurile adresîndu-se tuturor femeilor preocupate de sine. Telefon 172269, orele18-20.

Agenția de Turism NET organizează excursii în:
TURCIA - 4 decembrie, 33.000 lei, autocar Mercedes Irannational.
Informații și înscrieri la sediul agenției Casa Modei - Mezanin, orele 9.15 - 17.00.

Înțelegîndu-vă suferința și zbuciumul sufletesc determinat de decesul ființei dragi și dorind să vă ajute în încercarea de a depăși aceste clipe grele,
Agenția de pompe funebre
SINDA UNIVERSAL
Vă poate asigura serviciul complet necesar unei înmormîntări.
Totul se va desfășura conform dorinței și posibilităților dvs. financiare.
Adresa: Str. Eternității nr. 85, tel. 171233

S.C. **DORIAN** S.R.L.
execută:
- ștampile de orice fel;
- legătorie artă (cărți, albume, mape bizon, proiecte de diplomă, casete bijuterii etc.);
- lucrări protocol;
- legat arhivă.
Înfrumusețîndu-vă biblioteca și biroul la care lucrați veți obține confortul și ambianța de care aveți nevoie.

● R.A.J.A.C. Iași anunță, în conformitate cu art. 3 alin. 1 din H.G. 206/1993, intenția de majorare a tarifelor începînd cu 3.01.1994, pentru livrările de apă potabilă, apă industrială, apă evacuată la canal și epurată, atît pentru populație, cît și pentru agenți economici, cu un coeficient de 1,30 față de tarifele actuale.

● Caut producător berbecuți rasă Caracul, Merinos sau Țurcană, în greutate de 40 kg, cantitate nelimitată, pentru export Siria. Ofer 10.000 capete berbecuți pentru export Iordania. Tel. 178543.

DECESE

✝

A dispărut dintre noi pentru totdeauna scumpul și dragul nostru
ARGHIR VASILE
- 72 ani -
Îl plîng și îl regretă soția, copiii și nepoții și îl vor păstra veșnic în amintire.
Înmormîntarea va avea loc sîmbătă, 4 decembrie 1993, în cimitirul din satul Chicerea, Tomești-Iași.
Lacrimi și flori pe tristul său mormînt.

● **A plecat pe drumul fără întoarcere cea care a fost mamă și bunică, de o bunătate deosebită și rară noblețe sufletească, învățătoarea pensionară ELENA JESCU din Dolhești, Iași. O plîng copiii - Titi, Margareta, Elena și nepoții Cristina, Ionică, Teodora, Liana, Mihai. Odihnește-te în pace, mamă și bunică scumpă. Dumnezeu s-o ierte! Înmormîntarea va avea loc la cimitirul Eternitate, duminică, 5.12.1993, la ora 13,00. (13280)**

CONDOLEANȚE

● **Colegii și prietenii din Piața Independenței sînt alături de colegul și prietenul Arghir Constantin la greaua încercare prin care trece prin decesul tatălui și transmit sincere condoleanțe familiei îndoliate. (13278)**

● **Clasa a XI-a E, Liceul "Cuza" transmite condoleanțe colegei Simona Sălăvăstru la pierderea tatălui. (13272)**

● **Locatarii blocului DA2, bulevardul Dacia, anunță cu adîncă durere încetarea din viață a lui DABIJA MIHAI și sînt alături de familia îndoliată.**

● **Familia Filioreanu Aurora și Dan, din București, regretă dispariția fulgerătoare a doamnei ELENA JESCU, din Dolhești, Iași, și transmite condoleanțe familiei îndoliate. (13280)**

● **Familia Hliboceanu Liviu este alături de prietenul și colegul Ticu Arghir în aceste momente grele de suferință, pricinuite de decesul tatălui. Sincere condoleanțe! (13281)**

MULȚUMIRI

● **Aneta Maxim, familiile ing. Mihai Mustață și dr. Monica Teodorescu mulțumesc tuturor celor care le-au fost alături în grelele momente cauzate de trecerea în neființă a prof. IOAN MAXIM.**

TOFAN GRUP
în calitate de coproducător prezintă
Turneul Teatrului MJC
BIGAMUL
În distribuție: Dan CONDURACHE
Mihai DINVALE
Dana DENBINSCHI
Cătălina MUSTAȚĂ
Nicolae POMOJE
Nicolae ILIESCU
Eugen Cristian MOTRIUC
Patric Petre MARIN
Spectacole: 5 și 6 decembrie 1993, orele 17 și 19.30.
Biletele se găsesc la Casa de bilete a Teatrului Național.
Sponsori: MONITORUL, Radio NORD-EST, Radio VOX T, Radio EUROPA NOVA.

S.C. HERCULES HELLAS S.R.L.
LIVREAZĂ:
- CITRICE: PORTOCALE, LĂMÎI, GRAPEFRUITS
- SPAGHETE
- HELLAS JUICE
- CONDIMENTE: PIPER, SCORȚIȘOARĂ, FOI DAFIN, CACAO, SARE DE LĂMÎIE, VRAC SAU PREAMBALAT
- ARTICOLE MENAJ ȘI UZ CASNIC DIN MATERIAL PLASTIC - ACCESORII BAIE ȘI BUCĂTĂRIE
- CREMĂ DE CIOCOLATĂ PENTRU COPII - MERENDA
- MĂSLINE

PRODUSE DE CALITATE IMPORTATE DIN **GRECIA**
PENTRU INFORMAȚII ȘI COMENZI ADRESAȚI-VĂ ÎN BUCUREȘTI LA:
TEL/FAX 01.212.29.91; TEL. 01.633.76.96
HERCULES HELLAS CALITATE

S.C. SURSA MOLDOVEI S.A.
oferă
ZAHĂR
preț 670 lei exclusiv TVA, loco Iași, ambalat în saci de 45 kg (ambalaj fără valoare).
La cerere se asigură transportul la beneficiar, contra cost.
Tel. 127114; 127118.

☎ TELEFOANE UTILE

☎ SALVARE: 961 ☎ POMPIERI: 981
☎ POLIȚIE:
Inspectoratul Județean 146666, 140720, 146840; Municipiu - 146850; Serviciul Circulație - 140070.
☎ AGENȚIA C.F.R.: 147673
☎ INFORMAȚII GARĂ: 146333
☎ AUTOGARĂ: 146587
☎ TAXICOM, dispecerat: 953, 146593
☎ AGENȚIA TAROM: 115239
☎ INFORMAȚII AEROPORT: 178126
☎ STAȚII PECO:
Baș Ceauș - 176865; Aurel Vlaicu - 175812; Bucium - 132891; Crișan - 112182; Păcurari - 164142; Sărărie - 147480.
☎ DISPECERATE:
R.A. Gaz-Metan - 141737; R.A. Apă-Canal - 142451; Renel - 147070, deranjamente - 147070; Termoficare - 141956; R.A. Locuința - 112434; Telefoane - Deranjamente - 921; Protecția mediului - 147010.
☎ GARDA FINANCIARĂ: 114065, 112427.
☎ ADMINISTRAȚIA FINANCIARĂ: 143030
☎ NOTARIAT: 147574
☎ TRIBUNAL: 146300
☎ PROCURATURĂ: 146630
☎ CAMERA DE COMERȚ: 117757
☎ CENTRUL MILITAR JUDEȚEAN: 146370
☎ HOTELURI: Moldova - 142225; Traian - 143330; Unirea - 142110; Sport - 137817.
☎ POLICLINICA CU PLATĂ: triaj informații - 117244
☎ OFICIUL JUDEȚEAN PENTRU PROTECȚIA CONSUMATORILOR: 145392

Monitorul / monitorul express
Str. Smîrdan nr. 5 ■ Tel. 17.25.57 (centrala) ■ Fax 14.45.77
■ REDACTOR ȘEF - Dan Radu
■ REDACTOR ȘEF ADJUNCT - Ovidiu Șimonca
■ SECRETAR GENERAL DE REDACȚIE - Tudor Agavriloaei
■ EVENIMENT: Toni Hriţac (șef secție); Mihaela Cănănău, Dan Fodor, Lăcrămioara Gogălniceanu; Cristian Hanganu, Dragoș Hutanu, Silviu Labeș, Cristina Leca, Ovidiu Lungu, Doru Macovei, Sorin Simon, Adina Scutelnicu, Ovidiu Scutelnicu, Alina Stefan, Sandu Tacu ■ FOTOREPORTER: Constantin Plop ■ POLITIC: Lucian Postu (șef secție), Diana Ghindar, Radu Mesnită, Cristian Racu ■ ECONOMIE: Costel Stroescu (șef secție), Mihaela Brezeanu, Alin Tocan ■ CULTURĂ: Dorin Popa ■ SPORT: G.I. Nicolae (șef secție), Leonard Cănănău, G. Anghel, Victor Grădinariu, I.C. Teodor ■ REDACTOR DE SERVICIU: Ion N. Oprea ■ GRAFICĂ: Lucian Amarii, Daniel Melinte ■
NORD-EST PRESS - agenție de știri -
Str. Smîrdan nr. 5 ■ Tel. 17.25.57 (centrala) ■ Fax 14.45.77
■ EDITOR: Mona Dîrțu ■ Redactor: Dana Scripcă ■
EDITOR NORD - EST s.r.l
Str. Smîrdan nr. 5 ■ Tel. 17.25.57 ■ Tel/Fax 14.47.76
Director general: ALEXANDRU LĂZESCU
Director literar artistic: FLORIN ZAMFIRESCU
Director al companiei de publicitate NORD-EST: CEZAR CALUSCHI
Director executiv: GABRIEL RUSU
ABONAMENTELE se pot face la orice Oficiu Poștal din țară. MONITORUL figurează în catalogul Presei Interne la poziția 838.
TIPAR OFFSET: MULTIPRINT, Iași str. Sf. Lazăr nr. 49

RETROSPECTIVA FILMULUI ROMÂNESC

De astăzi, 3 decembrie, pînă pe 12 decembrie 1993, la Cinematograful COPOU are loc "Retrospectiva filmului românesc", ciclu pilejuit de aniversarea a 75 de ani de la Marea Unire și sărbătorirea Zilei Naționale a României, manifestare în cadrul căreia pot fi revăzute creațiile cele mai reușite ale unor valoroși regizori contemporani: Dan Pița, Lucian Pintilie, Mircea Daneliuc, Mircea Veroiu, Ion Bostan, Mirel Iliești, Copel Moscu, Sabina Pop, Victor Antonescu.

Astăzi la ora 19

Hotel de lux

Coproducție "Solaris Film" București, "Parnasse Production" Paris, 1992, cu un scenariu ce aparține regizorului.

Este un film parabolă, care subliniază în plan artistic experiența regimurilor totalitare, și mai ales a celor care au dominat țările est-europene.

Distribuția filmului cunoaște nume de prestigiu ale scenei și ecranului românesc; Ștefan Iordache, Irina Petrescu, Valentin Popescu, Lamia Beligan și alții.

Dan Pița

S-a născut în 1938. A studiat regia de film la Institutul de Artă Teatrală și Cinematografică "I. L. Caragiale", în București. Filmul său "Viața în roz", din timpul studenției, a fost premiat la Festivalul studenților de film de la Amsterdam, în 1970.

Filmografia sa foarte bogată a cunoscut de multe ori recunoașterea prin acordarea de premii internaționale.

- 1970 - "Apa ca un bivol negru" (realizat împreună cu alți cîțiva tineri cineaști) - Diploma de onoare și Premiul Comitetului de selecție la Cannes 1972-1973, au fost acordate tuturor realizatorilor acestui film.
- 1972 - "Nunta de piatră" - realizat împreună cu Mircea Veroiu) - Premiul Oscar ex-aequo la Festivalul internațional al filmului din Panama pentru: artă cinematografică, cea mai bună imagine, cel mai bun rol episodic (Leopoldina Bălănuță).
- 1973 - "August în flăcări" (șase episoade TV).
- 1974 - "Filip cel bun"; "Duhul aurului" (realizat împreună cu Mircea Veroiu) - Premiul special al juriului la Festivalul internațional al filmului de autor la Bergamo 1975.
- 1976 - "Tănase Scatiu".
- 1977 - "Profetul, aurul și ardelenii".
- 1978 - "Mai presus de orice" (împreună cu Nicolae Mărgineanu).
- 1979 - "Bietul Ioanide" - Premiul pentru muzică acordat lui Adrian Enescu.
- 1980 - "Pruncul, profetul și ardelenii".
- 1982 - "Concurs" - Premiul FIPRESCI la Festivalul internațional al filmului de la New Delhi, India, 1985.
- 1983 - "Faleze de nisip" (film cenzurat) - marele premiu acordar de Uniunea Cineaștilor din România pentru: regie, muzică (Adrian Enescu) și montaj (Cristina Ionescu), 1990.
- 1984 - "Dreptate în lanțuri" - Asociația Cineaștilor din România a acordat premiu pentru interpretare (Petre Nicolae), Premiul special al juriului pentru valoare estetică; premiul pentru interpretare masculină (Ovidiu Iuliu Moldovan), la cel de-al XI-lea Festival al filmului din Portugalia 1985.
- 1985 - "Pas în doi" - Asociația Cineaștilor din România a acordat Marele Premiu pentru regie; pentru imagine (Marian Stanciu); pentru interpretare (Claudiu Bleonț și Petre Nicolae); pentru decoruri (Călin Papuri); Mențiunea specială a juriului la Festivalul internațional al filmului de la Berlin 1986.
- 1987 - "Noiembre, ultimul bal".
- 1988 - "Rochia albă de dantelă".
- 1992 - "Hotel de lux" - Leul de Argint la Veneția, 1992.**(Constantin Petrilă)**

Secvență din filmul "Hotel de lux"

MICHAEL JACKSON Fan Club Iași

Letter Box

Ei bine, dragi prieteni, cum probabil ați observat, săptămîna trecută această rubrică a lipsit. Speram să ne luăm acum revanșa, căci scrisorile au sosit și-și așteaptă răspunsul. Deci:

Strahotin Tony - "Mai întîi vreau să vă mulțumesc că m-ați numit membru al familiei voastre". Am fost pe la voi într-o sîmbătă și m-am distrat foarte bine. Aș vrea să vin de fiecare dată la întrunirile voastre, dar nu am cînd, deoarece... Chiar dacă nu sînt prezentă la adunări, asta nu înseamnă că nu sînt fan Michael Jackson".

Ai dreptate, Tony, dar sperăm că îți vei mai face timp să ne vizitezi, și-ți promitem că te vei distra și mai bine. Te așteptăm!

În scrisoarea ei, **Tănasă Lăcrămioara** ne trimite și o poveste: povestea ei, pe care sînt sigură că și voi ați vrea să o aflați. Deci:

"Într-o zi de toamnă un prinț cu glas, chip și suflet nobil a poposit pe meleagurile noastre. După două zile, prințul convoacă toți sfetnicii săi credincioși să le arate ce poate el. Timp de două ore palatul s-a transformat într-o cameră mică, era din ce în ce mai frumos, din ce în ce mai spectaculos..., cînd prințul își ia zborul și se întoarce în țara lui, unde sfetnicii credincioși l-au înșelat, unde nu toată lumea îl iubea.

Ca toate povestirile, și aceasta are un deznodămînt trist. După un punct culminant în care lacrimile fugeau pe obraji, iar sfetnicii nu se mai credeau pe pămînt, ci într-un loc ireal, totul se sfîrșește repede, prea trist pentru a fi adevărat. Prea frumos era prințul și nimănui nu-i venea să creadă că el pleacă pentru totdeauna."

Cam asta a fost povestea. Povestea ei, povestea noastră... Dar pentru că scrisoarea nu se termină aici, îți mai datorez niște răspunsuri.

În primul rînd, cărți cu Michael se găsesc la București. Iar cărțile despre el care au apărut acum în România sînt: "Michael Jackson - între legendă și adevăr" de Simona Tănase, care se găsește în Iași, la librăria Universității și costă 250 de lei, o altă carte este "Cine este Michael Jackson" - 210 lei (care a apărut și în Iași), Moonwolk" de M.J. care se găsește la București și costă 1.000 lei, "Eu și familia Jackson" de LaToya Jackson (800 lei), ce a apărut și la Iași, și "Daneing the Dream" sau "Dansînd visul", scrisă de Michael, care costă 11.000 de lei și a apărut și la Iași. Oricum, toate aceste cărți le poți găsi la Fan Club. Cît despre prieteni, pot să-ți spun că nici eu și nici mulți alții nu am avut nici un prieten înainte de a veni la Fan Club. Încearcă și tu să vii măcar o dată. Dar pot să-ți spun din proprie experiență că dacă ai venit o dată, și ți-ai făcut un grup de prieteni, vei veni mereu.

Despre celelalte probleme, cred că este mai bine să discutăm între patru ochi. Poate îmi dai un telefon. Numărul meu este: 117159.

Iartă-mă că nu am putut să-ți scriu acasă, dar nu am avut timp. Sper să ne vedem în curînd și aștept noi vești de la tine.

Ne-au mai scris Esslim Nadia, Lorena și Păroială Cristina, de la care așteptăm și altceva în afară de răspunsurile la concurs.

Cam asta a fost și pînă săptămîna viitoare vă spun tuturor: la revedere!
(Rhally)

Important

■ Săptămîna aceasta, sîmbătă nu se va mai organiza nici adunare la Clubul Copiilor, di motive independente de noi

■ Următoarea întîlnire a Fan Club-ului va avea loc vineri, decembrie, la sala Ethos a Cas Studenților, începînd cu or 15,00. Tot acolo va avea loc un concurs urmat de discoteca.

■ Toți membrii Fan Club-ului sînt convocați vineri, 10 decembrie, la sala Ethos, cu buletin de identitate și o fotografie pentru a primi legitimație de membru.

■ În acest număr lansăm două noi concursuri: "Scrisoare către Michael Jackson", precu și "Sigla revistei Dangerous și Fan Club-ului. Toate se primes la binecunoscuta adresă: str. T Pallady nr.11 A, Iași, cod 660 Cele mai frumoase lucrări vor premiate și publicate în revist Dangerous.

■ Tot vineri va fi lansat și doilea nr. al revistei. Așteptă propuneri și sugestii precum aticolele voastre la aceea adresă. Revista e a voastră puteți să scrieți și voi ca.**(Rubrică realizată Michael Jackson Fan Club Ia**

HOROSCOP

BERBEC *(21 mart. - 20 apr.):* **Aveți o perioadă de ezitări și de nehotărîri potrivnice firii dumneavoastră. Luați-vă inima în dinți și chiar dacă la mijloc sînt niște persoane care vă sînt apropiate, tăiați nodul gordian.**

TAUR *(21 apr. - 20 mai):* **Nu v-ați lăsat indus în eroare de informațiile pe care le-ați primit. Ați procedat corect, deși nu întotdeauna faceți dovadă de vigilență.**

GEMENI *(21 mai- 21 iunie):* **Comportamentul contradictoriu și firea ascunsă vă sînt principalii adversari în proiectul pe care l-ați angajat. Chiar și în regim de concurență se impune un minim fair play.**

RAC *(22 iun. - 22 iul.):* **Intervenția dumneavoastră de bun simț poate fi hotărîtoare. Nu vă lăsați impresionat de argumente sentimentale care, dacă vă gîndiți bine, nu își au locul în situația dată.**

LEU *(23 iul.-22 aug.):* **Cu toate că, în general, aveți reacția promptă, de data aceasta nu intuiți direcția din care vine atacul și pierdeți startul. Nu vă enervați și încercați să recuperați terenul pierdut.**

FECIOARĂ *(23 aug. - 22 sep.):* **Încurcăturile sentimentale nu vă sînt caracteristice. Ați intrat, totuși, pînă în gît într-o afacere sentimentală păguboasă, în care vă jucați și cariera.**

BALANȚA *(23 sep. - 22 oct.):* **Aveți o influență hotărîtoare asupra unui personaj important, de care depinde soarta instituției în care lucrați. Folosiți-vă fără rezerve ascendentul.**

SCORPION *(23 oct. - 21 nov.):* **Analizați cu mai multă atenție contextul. Aveți motive să fiți îngrijorat pentru viitorul apropiat, dar nu întotdeauna apreciați corect forțele adversarului.**

SĂGETĂTOR *(22 nov. - 21 dec.):* **Ascensiunea profesională continuă, dar apar tentații prea multe în răgazurile de liniște. Lăsați măcar un timp plăcerile la o parte dacă vreți să vă vedeți cu sacii în căruță.**

CAPRICORN *(22 dec. - 19 ian.):* **Nostalgia nu vă caracterizează. S-ar zice că trăiți cu foarte multă acuitate prezentul. Cîteva amintiri vă bîntuie și vă tulbură echilibrul la care ați ajuns prin exercițiu.**

VĂRSĂTOR *(20 ian. - 18 febr.):* **Aveți răbdarea să ascultați confesiunile prietenilor. Vă angajați adeseori în ajutorarea lor, dar promisiunile pe care le faceți nu au suficientă acoperire.**

PEȘTI *(19 feb. - 20 mart.):* **Ar trebui să tratați chestiunile practice cu mai multă consecvență. Amînările nu-și au rostul. La orizont se arată o afacere extrem de profitabilă.**

LEGENDA:

- vă paște ghinionul

- prudența e mama înțelepciunii

- n-aveți nimic de pierdut

- șansa vă surîde

Metoda Ericsson

Un procedeu controversat prin care părinții pot alege sexul copilului lor

Avînd deja un băiat, Suzanne și Scott Colton speraau ca al doilea copil al lor să fie o fată, așa că au cumpărat o carte al cărei autor pretindea că îi poate ajuta. Suzannei îi vine să rîdă acum cînd își amintește de recomandările primite: să facă dragoste după un anumit orar, într-o varietate de poziții, sfaturi care nu au avut nici un rezultat. Dimpotrivă, familia Colton a avut încă un băiat. Astfel încît, atunci cînd au yrut să încerce din nou, au apelat la o clinică din apropiere, clinică ce oferea posibilitatea selecției sexului copilului printr-o nouă metodă tehnică. Ca urmare a aplicării acestei metode științifice, Suzanne Colton a născut două fetițe gemene.

Acesta este doar unul din numeroasele cupluri care apelează la metoda Ericsson, procedeu medical foarte controversat de selecție a sexului înainte de concepție. Metoda nu este garantată în toate cazurile, dar se pare că asigură o rată de succes de 75 % la băieți și 69 % la fete.

Utilizarea pe scară largă a acestei metode ridică o serie de probleme de natură etică. Pe lîngă grija fiecărei familii ca, prin selecție naturală, copilul să păstreze caracteristicile părinților, experții americani văd în această metodă o amenințare a raportului bărbați-femei existent în prezent în lume. În multe țări - cum ar fi India sau China - femeia este considerată inferioară bărbatului. Prin folosirea procedeului de selecție a sexului se poate ajunge la rezultate dezastruoase privind poziția femeii în societate.

Scopul utilizării acestei metode ca instrument de planificare familială este de a permite părinților să formeze familia pe care o doresc și să nu încerce de mai multe ori pentru a avea băiatul sau fata dorită. Anumite studii, însă, precizează că însăși această planificare familială poate avea efecte sociale ireversibile. Un studiu realizat la Universitatea statului Cleveland a scos în evidență faptul că, de regulă, familiile americane doresc un băiat și o fată, dar vor ca primul copil să fie băiat. Din cei care au afirmat că ar utiliza metoda Ericsson, 94 % dintre bărbați și 81 % dintre femei doresc un băiat pentru început. După cum afirma un specialist în psihologie socială, "dacă această metodă va fi uzitată pe scară largă, vom sfîrși prin a avea o națiune de frați mai mari și surori mai mici". Astfel, femeile, care și așa sînt desconsiderate în unele țări, vor fi programate din naștere să fie pe locul doi. **(Traducere de Diana GHINDAR după V.S. News, 31 mai 1993)**

FEȚE, FEȚE...

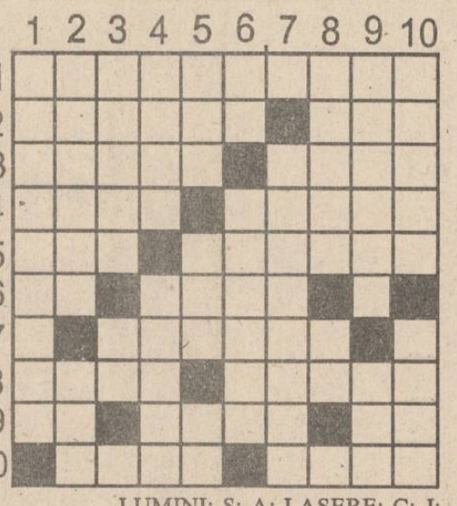

ORIZONTAL: 1) Îndoitură în față. 2) Urme pe față ● Suprafață scăldată de ape. 3) A scăpa cu fața curată ● Curați la față. 4) Față ● Are fața bătută (dim.). 5) Față adipoasă! ● Una pe față, una pe dos... 6) În fața casei! ● Cu fața la perete (reg., înv.). 7) Laterale la față (sg.). 8) O față omenească ● Piele fățuită, bună de croit. 9) Fața individului! ● Suprafață rezultată din tăierea marginilor foilor unei cărți ● Poszi. 10) Tras la față ● De față.

VERTICAL: 1) Om cu două fețe (pl.). 2) Față palidă ● Față de masă. 3) Fața orașului (pl.) ● Băgate-n supă! 4) Gropițe-n față (sg.) ● Față obosită. 5) Dă arama pe față! ● Sufix cu sensul "acțiune" ● Nota bene (abr.). 6) Față ciudată! ● Mic semn negru pe o față (var.). 7) Face fața netedă. 8) O față a lumii (pl.) ● Un punct pe o față. 9) Ies în față ● Face o față (reg.). 10) Fețe simandicoase ● A se da pe față (rar). *DICȚIONAR: ADI; TINC; HECHT; SNIT; TIE; HAC.* **(George SĂNDULEAN)**

Solutia careului "Joc de lumini": BRICHETA; FA; ETNA; LEPROS; N; FLACARA; T; GOLIT; MINER; AC; EMANĂRI; LUMINI; S; A; LASERE; C; J; CAB; U; STELE; IRIS; STAREȚ; R; LANTERNA; CHIBRIT; ARC.

MONITORUL SENTIMENTAL

Nu ar trebui să crezi în astfel de superstiții!

Bobby: Consider noua ta scrisoare o altă dovadă a unei minunate prietenii și, ca să fiu sinceră, așteptam o veste de la tine. "Fără prietenie n-ar dori nimeni să trăiască, chiar dacă ar avea toate celelalte bunuri...", după cum spunea Aristotel. Iar dacă ar fi să citez din scrisoarea ta, cuvintele tale simple și pline de sinceritate reprezintă pentru mine cea mai credincioasă mărturisire a prieteniei: "... Iubirea cea mai multă o ai totuși de la prieteni fiindcă ei sînt acei care îți cred toate durerile și, uneori, ei suferă mai mult decît suferi tu. Tot ei sînt cei care îți arată ce este mai bun pe acest pămînt. Dumnezeu ne-a făurit pentru a cunoaște bucuriile, dar și durerile pe care le avem în această viață minunată."

Așa cum tu îmi păstrezi răspunsurile la loc de cinste ("în caietul tău cu creații..."), și eu păstrez scrisorile tale, povestirile și cele cîteva versuri pe care mi le trimiți de fiecare dată. A fost o surpriză pentru mine să descopăr idei foarte interesante, uneori puțin ciudate, dar trădînd o mare sensibilitate sufletească și trăirea intensă a tuturor sentimentelor omenești, a durerilor și bucuriile pe care ni le-a dat Dumnezeu, așa cum spui tu.

În ceea ce privește comportamentul "prietenului" tău (cel care și-a angajat cîțiva "băieți buni" pentru a te "aranja", indiferent de motivul pe care l-a avut sau inventat), încercînd să te consoleze, ți-aș răspunde că, în această lume, există oameni mari și... oameni mici! Și prietenia acestora din urmă nu va egala niciodată dragostea pe care ți-o poartă un animal. Se spune că egalitatea e una din condițiile de bază ale prieteniei. Deci, interpretează gestul "prietenului" tău ca pe o josnică răzbunare și o dovadă a "mizeriei" sufletești în care trăiește, ceea ce, la urma urmelor, ar trebui să-ți stîrnească sentimentul de milă. Și pentru că eu spuneam că între prieteni nu se fac servicii, omul acesta ți-a făcut totuși un serviciu, te-a scutit pur și simplu de falsa lui prietenie...

Indiferent de ce spun cei din jurul tău, nu trebuie să crezi în tot felul de lucruri ieftine: faptul că te-ai născut pe data de 13, aceasta nu înseamnă că porți ghinion, că are cineva dreptul să te marginalizeze și să te numească "Dracula" (?!). Cele ce s-au întîmplat au fost simple coincidențe... Nu ar trebui să crezi în astfel de superstiții! De fapt, "Monitorului sentimental" i-ai purtat noroc...

ANA-MARIA

Concursul organizat de **Radio Nord-Est** și **Monitorul**

Talonul care ne plătește întreținerea

Numărul 3 -luna decembrie

Aduceți setul complet de 12 taloane la sediul redacției **Monitorul** (Str.Smîrdan nr.5). Astfel puteți participa la tragerea la sorți care va desemna cei 10 cîștigători ai acestei luni.
Pentru aceștia, **Radio Nord-Est** și **Monitorul** vor achita costul întreținerii pe luna decembrie.

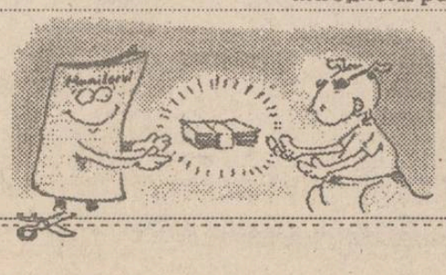

Numele .....
Prenumele .....
Adresa .....
.....
B.I. seria ..... nr. .....
Profesia .....
Vîrsta .....tel. .....

IUBIȚI ACEASTĂ FIRMĂ!
EA ESTE UN SPONSOR AL CONCURSULUI
"TALONUL CARE VĂ PLĂTEȘTE ÎNTREȚINEREA"

S.C. E.M.I. S.R.L.

Vă pune la dispoziție o gamă variată de produse:

- FRIGIDERE
- CONGELATOARE
- COMBINE FRIGORIFICE
- ARAGAZE
- MAȘINI DE SPĂLAT
- ASPIRATOARE
- APARATAJ ELECTRIC
- CONFECȚII, TRICOTAJE, ÎNCĂLȚĂMINTE

Bd. Independenței 19, bl. B 1-3 Tel/fax 117530

© NORD-EST Advertising 1993

IMPORTANT

Setul complet de taloane al primei etape a concursului se poate depune la sediul redacției Monitorul, Str. Smîrdan nr.5, zilnic între orele 8.00 - 17.00, pînă sîmbătă, 4 decembrie 1993.

BCU
BIBLIOTECA CENTRALĂ UNIVERSITARĂ

IAȘI

SERVICIILE OFERITE DE STAȚIA DE SALVARE VOR FI PLĂTITE (p.2)

INTERN

Radu Câmpeanu a intrat în grevă de partid (p.4)

SPORT

ULTIMA ORĂ: învingînd SUA cu 30-15 (17-5)

România va juca în finala mică a Campionatului Mondial de Handbal Feminin

SIMBĂTĂ-DUMINICA
4-5 DECEMBRIE 1993
An III,
Nr. 284 (738)
8 PAGINI - 100 LEI

cotidian de informații

Monitorul

Înainte de a anunța Poliția, Salvarea sau Pompierii, sunați la MONITORUL!
Telefon: 17.25.57

Director onorific: AUREL LEON
Redactor șef: DAN RADU

Cum și-a petrecut ultima zi din viață Ioan Luchian Mihalea

Autopsia efectuată asupra cadavrului lui Ioan Luchian Mihalea face loc unei prime ipoteze: crimă pasională făptuită de un homosexual. Surse din cadrul Institutului Medico-Legal au declarat că autopsia a relevat că Ioan Luchian Mihalea a avut în ziua crimei un contact sexual cu un alt bărbat.

Ceea ce se știe pînă la ora actuală despre Ioan Luchian Mihalea este faptul că a fost ucis la foarte scurt timp după ce și-a luat cina.Din analizele efectuate la autopsie a rezultat, cu certitudine, că mîncase "bine", cu mai puțin de jumătate de oră înainte de deces. Printre alimentele consumate la această ultimă masă a figurat și salata de conopidă. Este foarte posibil ca cel în compania căruia Ioan Luchian Mihalea a servit masa să fie omul-cheie în dezlegarea acestei crime. Moartea lui Mihalea a survenit prin strangulare. Cert este că era un homosexual " cu vechime" și intenționa să lupte pentru legiferarea relațiilor de acest gen și chiar dorea să înființeze un club "gay". Întrucît demonstrarea întreținerii unor relații sexuale anale la homosexuali este mult mai dificilă decît demonstrarea întreținerii unor relații sexuale normale la femei, aceasta rămîne o problemă încă nerezolvată. În mod sigur, însă, Mihalea era partea pasivă în relația sexuală, dovadă fiind multiplele rupturi ale anusului ce s-au descoperit la necropsie. De altfel, el mai trecuse pe la Institutul Medico-Legal, în urmă cu cîteva luni. Fusese victima unor bătăi și acuza răni mai mult sau mai puțin grave. "Despărțirea unui cuplu de homosexuali se face, în general, în condiții foarte violente, mult diferite de despărțirea unui cuplu obișnuit", a fost părerea unui medic din I.M.L. Datele care există pînă la ora actuală duc spre o răzbunare din gelozie.

Asasinarea lui Ioan Luchian Mihalea, care a stîrnuit o mare emoție în opinia publică, a declanșat, după cum sîntem informați, din surse ale Procuraturii, o amplă anchetă pentru descoperirea făptuitorului sălbaticului omor. Condusă de un reputat criminalist - procurorul Marian Nazat -, o echipă de specialiști interoghează pe toți cei care ar fi susceptibili să ofere informații despre această crimă.

Din primele constatări s-a stabilit ct moartea lui Mihalea s-a produs prin asfixie mecanică, ca urmare a sugrumării cu un cablu de TV. S-au mai constatat 34 de lovituri corporale puternice (nu de cuțit, cum au informat unele ziare, care au relatat și despre numeroase pete de sînge ce s-ar fi zărit și pe pereți, pete care nu există de fapt). De asemenea, echipa de anchetatori a stabilit că de la producerea probabilă a crimei, cînd au fost auzite țipete și strigăte de ajutor, de către vecinii de bloc, și pînă la descoperirea faptei, au trecut 16 ore Ancheta la fața locului a constatat dispariția unor bunuri din apartamentul victimei, un video și bijuterii.

■ "Mihalea nu poate fi înlocuit"

Cătălin Munteanu, fost component al grupului "Minisong" a declarat unui reporter MEDIAFAX:"Aveam 6 ani cînd am început să cînt în grupul condus de Ioan Luchian Mihalea, "Minisong". Un moment unic al vieții mele îl reprezintă "Ninge peste noi cu flori", cîntec pentru care am primit Premiul Tinereții la Festivalul de la Mamaia. Era prima oară cînd cîntam cu el în pubic. Dl. Mihalea a fost pentru mine mai mult decît un frate. M-a învățat să cînt la chitară, să înțeleg muzica și să compun. Pentru dl. Mihalea, "Minisong" era mai mult decît "Song", pentru că ținea foarte mult la copii. El nu poate fi înlocuit, pentru că el era "Song", iar"Song" era el".

Cristina Gruiță, corepetitor al grupurilor "Minisong" și "Song":"A fost un om extraordinar. Un coleg minunat și un prieten foarte bun. Copiii din "Minisong" nici nu realizează că a murit Mihalea. Nu înțeleg de ce s-a întîmplat așa, E stupid!"

De luni centrul universitar Iași ar putea fi paralizat

STUDENȚII IEȘENI PREGĂTESC GREVA GENERALĂ

Biroul Senatului Universității "Al.I. Cuza" s-a solidarizat cu studenții aflați în grevă

Ieri, 3 decembrie, la Universitatea "Al.I. Cuza" din Iași, a continuat greva studenților începută luni. Principala lor revendicare este anularea H.G. nr.283/1993, prin care se introduc 3 examene suplimentare la examenul de licență. Ieri, la Universitatea "Al.I. Cuza" a avut loc o ședință lărgită a Biroului Senat în care au fost analizate revendicările studenților. Poziția comună a rectorului, prorectorilor și a decanilor de la Facultățile Universității ieșene este de sprijinire a mișcării studenților universitari, ale căror revendicări sînt, în general, justificate. La ora 14, conducerea Univeesității s-a întîlnit cu o delegație a studenților aflați în grevă. Cu acest prilej, a fost redactată și trimisă o scrisoare Ministrului Învățămîntului, Liviu Maior, care exprimă poziția Universității "Al.I. Cuza" față de revendicările studențești. În cursul serii, la Universitate a avut loc o nouă întîlnire a studenților cu membri ai conducerii Universității. Greva continuă. **(Cristina LECA)**

Liga Studenților a cerut sprijinul Confederației Sindicale CNSLR - FRĂȚIA

Revoltați de hotărîrea Guvernului cu privire la introducerea unor examene suplimentare la examenul de licență și de actualul sistem de acordare a burselor, studenții ieșeni au cerut sprijinul confederației sindicale C.N.S.L.R.-Frăția pentru soluționarea acestor revendicări. În cadrul întîlnirii care a avut loc ieri, în sediul din Iași a C.N.S.L.R.-Frăția, reprezentanți ai Ligii Studenților din Centrul Universitar Iași și-au manifestat intenția de a coopera cu această grupare sindicală. Alexandru Eftene, membru în consiliul de conducere a C.N.S.L.R.-Frăția Iași, ne-a declarat că este posibil ca, în cursul săptămînii viitoare, să fie încheiat un protocol de asociere cu reprezentanții Ligii Studenților. În cazul în care se va realiza această înțelegere, sindicatele din Iași vor sprijini la nivel guvernamental revendicările formulate de studenți. Reamintim că studenții ieșeni intenționează să declanșeze greva generală începînd de luni, 6 decembrie. **(Sorin SIMON)**

Este posibil ca ministrul Învățământului să vină luni la Iași

În zilele de 7 și 8 decembrie a.c., la sediul Inspectoratului Școlar Județean Iași vor fi prezentate o serie de comunicări științifice pe tema programelor de perfecționare și a problemelor de management școlar. Vor fi prezenți toți inspectorii generali din Republica Moldova, conducerea Ministerului Științei și Învățământului din Republica Moldova, precum și conducerea I.S.J. Iași.

I.S.J. Iași a trimis invitații la această sesiune de comunicări ministrului învățământului, Liviu Maior, însă, pînă în prezent, Ministerul Învățământului nu a dat nici un răspuns în această privință. Prezența ministrului Liviu Maior, este, teoretic, obligatorie - din considerente de protocol - deoarece va fi prezent și ministrul învățământului și științei din Republica Moldova.

În Iași, sosirea ministrului învățământului, Liviu Maior, este așteptată cu nerăbdare de cîteva mii de studenți, care vor declanșa luni grevă generală. **(Dan FODOR)**

RAJAC Iași majorează prețul la apă rece

■ *creșterea prețului este de 30%*

Regia Autonomă Județeană Apă-Canal Iași intenționează să scumpească cu 30 la sută metrul cub de apă livrată la consumatori, în primele zile ale anului 1994. Mihai Casparovici, directorul RAJAC, ne-a comunicat că scumpirea apei se datorează în principal măririi prețului la energia electrică și la gazul metan, materii prime care pun în funcțiune utilajele necesare livrării apei către consumatori. În aceste zile, la sediul regiei se întocmește documentația privind noul tarif, urmînd ca aceasta să fie trimisă spre aprobare Consiliului Județean Iași, la sfîrșitul acestei luni. Pentru a verifica în ce măsură scumpirea energiei electrice afectează prețul apei livrată de R.A.J.A.C., am solicitat precizări directorului RENEL Iași, Ioan Ciutea, care a declarat: "Scumpirea apei nu este proporțională cu scumpirea energiei electrice. Din 1990 prețul apei s-a majorat de 150 de ori, în timp ce prețul pentru un KWh a crescut de aproximativ 100 de ori". Ioan Ciutea a ținut să sublinieze că prețul apei include și pierderile din rețeaua de canalizare, pierderi a căror pondere este considerabilă. "Consumul de apă din Iași este mai mare decît cel din Paris sau Londra, din cauza acestor pierderi", a mai precizat directorul RENEL. **(V. CALINCIUC)**

La 25 de kilometri de Iași, într-o casă veche, 31 de oameni trăiesc coșmarul unui loc de a cărui existență Dumnezeu a uitat de multă vreme

Cimitirul cancerosilor

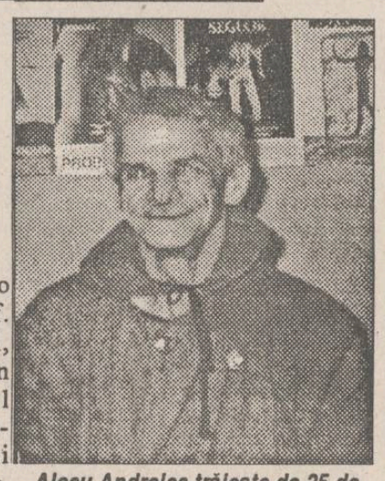

Alecu Andreica trăiește de 25 de ani în spitalul din Sculeni, fiind cel mai vechi pacient

La 25 de km de Iași, la Sculeni, uitați de Dumnezeu într-un spital de țară, 31 de bolnavi irecuperabili suferă amarnic de frig. De cînd a dat gerul, au murit aici doi bolnavi: o fostă profesoară, Maria Hatmanu, ce suferea de cancer mamar, în vîrstă de 74 de ani și un bolnav de 40 de ani, paralizat de mult timp și care și-a petrecut la Spitalul Oncologic din Sculeni ultimii 6 ani de viață. Spitalul din Sculeni este o secție a Spitalului "Sf. Spiridon" din Iași. Aici, directorul spitalului, dr. Ion Pîrvulescu, este singurul mădic care se află la dispoziția acestor suferinzi cronic. În aceste zile, frigul din spital este teribil, instalația de încălzire centrală este defectă, iar apa nu curge. Ca să-i spele pe cei neputincioși, infirmierele aduc apă de la fîntînă, iar pentru mîncare e folosită tot apă de la fîntînă. *(continuare în pagina 3)* **(Cristina LECA)**

Cum exagerează Președinția

100.000 de oameni la Alba Iulia de 1 Decembrie

În prima parte a conferinței de presă săptămînale a președinției, ținută ieri la Cotroceni, domnul Traian Chebeleu a informat despre suita manifestărilor dedicate Zilei Naționale, afirmînd că la Alba Iulia au participat peste o sută de mii de oameni, deși estimările oficiale de la fața locului apreciau ca fiind 20.000 de oameni. Consilierul prezidențial a declarat că forțele de ordine au fost doar cîteva sute. Domnul Chebeleu a acuzat patidele din C.D.R. că au organizat mitingul de la București ca pretext pentru reafirmarea opțiunilor lor promonarhiste. În ceea ce îl privește pe fostul suveran, domnul Chelebeu a afirmat că regele Mihai nu va intra în țară atîta timp cît în pașaportul său va apare formula "Regele Mihai al României".**(A. GROM)**

Prețurile la energia electrică și termică se vor modifica lunar

Prețurile și tarifele pentru energia electrică se vor modifica lunar în funcție de cursul de schimb valutar pentru alinierea lor la prețurile mondiale. Odată cu prețul energiei electrice va fi modificat și prețul energiei termice (cele două tipuri de energie producîndu-se concomitent). Totuși, va rămîne în vigoare măsura ca populația să plătească maximum 9.000 lei/Gcal., diferența urmînd să fie acoperită de la bugetul de stat. În schimb, agenții economici care folosesc agent termic îl vor plăti tot mai scump. Aceasta, împreună cu scumpirea energiei electrice, va provoca noi creșteri care vor fi stopate doar prin stabilizarea cursului de schimb valutar.

Modificarea lunară a acestor tarife face parte din înțelegerile convenite de Guvernul României cu Fondul Monetar Internațional pentru acordarea împrumutului stand-by.

În ce privește unitățile care produc energie termică, dar care nu fac parte din structurile RENEL, acestea pot adapta prețurile la energie termică odată cu RENEL. Modificarea prețurilor se va face cu avizul Serviciilor teritoriale de prețuri și protecția concurenței din cadrul Ministerului Finanțelor. Pentru acordarea acestor avize se va ține cont de situația stocurilor de combustibil pe care le dețin producătorii în momentul solicitării avizului. **(Costel STROESCU)**

Creditul de la F.M.I. va sosi abia în februarie

■ *Guvernul și Președinția fac declarații spectaculoase în favoarea privatizării*

În conferința de presă care a avut loc joi, în sediul P.D.S.R., s-a lansat chemarea către toate partidele de a accepta un pact social, lăsînd la o parte divergențele de opinii, pentru a-și uni toate forțele în sprijinul realizării privatizării cît mai rapide. Această chemare coincide cu momentul în care președintele Ion Iliescu subliniază, la rîndul său, necesitatea accelerării procesului de privatizare nu doar a întreprinderilor mici și mijlocii, ci și a marii industrii, astfel încît anul 1994 să poată fi numit "anul marii privatizări". Aceasta chiar și în contextul în care nu există o legislație economică și un sistem de acordare a creditelor care să stimuleze inițiativa privată, iar dificultățile fiscale și birocratice dezarmează agenții economici particulari. Este evident că această atitudine este urmarea presiunilor pe care Fondul Monetar Internațional le face asupra Guvernului pentru a acorda creditul solicitat. Cu siguranță însă că F.M.I.-ul nu va fi impresionat doar de declarația președintelui sau de propunerile P.D.S.R. și nu va acorda ajutorul financiar solicitat pînă pe la mijlocul lunii februarie, cînd se estimează a se aproba de către Parlament pachetul de reforme propuse de guvern. Sesizînd slăbiciunea din cadrul coaliției guvernamentale, determinată de existența divergențelor prin obiectivele programului de guvernare, Opoziția pregătește o nouă moțiune de cenzură pe care o va înainta în Parlament, după toate probabilitățile, săptămîna viitoare. Această moțiune, inițiată de președintele C.D.R., Emil Constan-tinescu, are adeziunea P.D.(F.S.N.) și a P.L. '93 care colaborează la alcătuirea textului. **(Diana GHINDAR)**

PUNCTUL DE FIERBERE

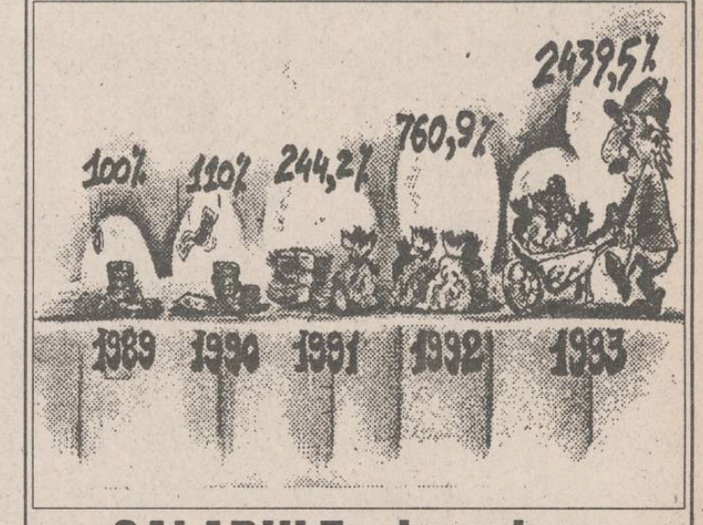

SALARIILE - imaginea sărăciei noastre

Față de luna decembrie a anului 1989, în iulie 1993 salariul mediu a crescut de 24,4 ori. Cu toate acestea, salariul real reprezintă doar 65,4% raportat la cel din anul 1989. Aceasta înseamnă că salariații pot cumpăra doar două treimi din aceeași cantitate de mărfuri cu de 20 de ori mai multă monedă. În această perioadă, un număr tot mai mare de cetățeni au trecut sub pragul de sărăcie, obținînd venituri salariale cu mult sub media pe economie.

Coca-Cola

Compania de Îmbuteliat Coca-Cola Iași
în colaborare cu
Cotidianul "MONITORUL" și Radio NORD-EST

organizează un concurs pentru toți cei care cumpără Coca-Cola în sticle de 1 litru.
În fiecare zi, începînd de luni, 6 decembrie, Cotidianul "MONITORUL" va publica cîte o fotografie a unei persoane fotografiate în timp ce cumpără sticle de Coca Cola de 1 litru.
Fotografiile se vor face la ore diferite, în toate zonele orașului.
Compania de Îmbuteliat Coca-Cola va trage la sorți fotografiile cîștigătorilor.
Fiecare persoană care cumpără o sticlă de Coca-Cola, a cărei fotografie va fi publicată în cotidianul MONITORUL se va prezenta la sediul Companiei de Îmbuteliat Coca-Cola din Str. Chișinăului nr. 47.

Cîștigătorilor, Compania de Îmbuteliat Coca-Cola le va oferi cîte o navetă cu 12 sticle de Coca Cola de 1 litru.

Coca-Cola

S.C. "VINIA IAȘI" S.A.

anunță agenții economici și populația, pentru luna decembrie 1993, în condițiile în care prețurile cresc vertiginos, că
reduce cu 10-15% prețurile
la produsele sale.

Anunțăm aceasta cu gîndul că, de sărbători, toți cumpărătorii își doresc produse bune la prețuri accesibile.

Iaşul se confruntă cu o criză acută de lapte praf

■ *din acest motiv, mamele preferă să-şi interneze copiii în spitale*

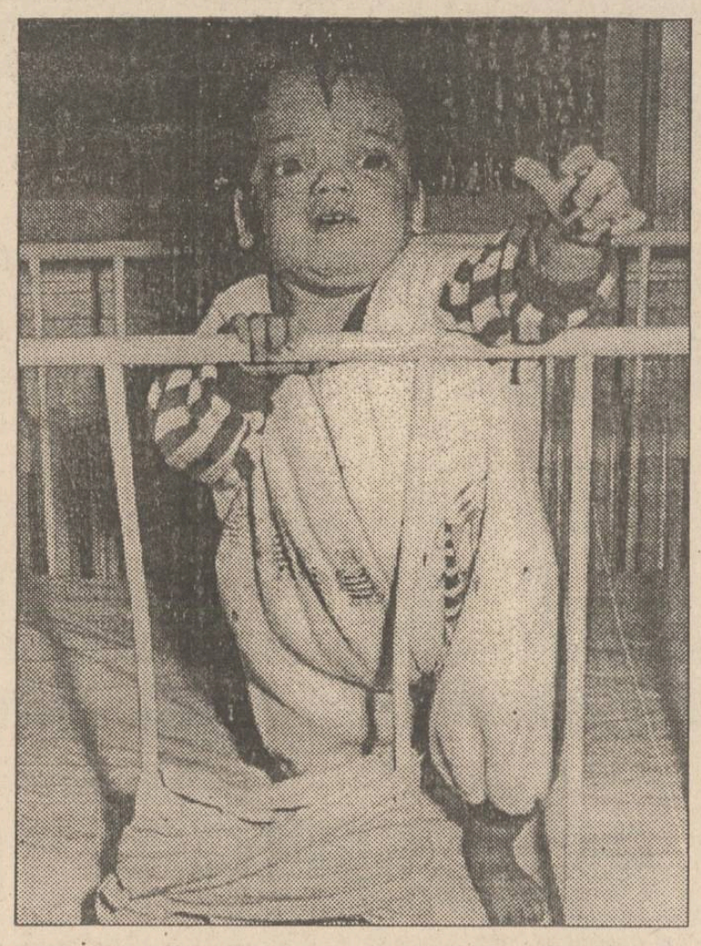

De luni de zile, laptele praf pentru sugari a dispărut cu desăvîrşire din marea majoritate a farmaciilor ieşene. Motivul este cunoscut: farmaciile, mai toate particulare, refuză să investească banii într-un produs distribuit gratuit populaţiei şi pentru care trebuie să aştepte luni de zile pentru a fi decontat de la bugetul statului. Ori, după cum ştim, zi de zi leul se devalorizează, farmaciştii particulari refuzînd să lucreze în pierdere. În aceste condiţii, familiile cu copii sugari sînt nevoite să cumpere lapte praf în condiţiile în care costul unei cutii de 500 g, consumată de copil în circa 3 zile, depăşeşte 3.000 lei. Cei care nu au asemenea posibilităţi materiale înlocuiesc laptele praf cu alte alimente, multe din ele incompatibile cu vîrsta copilului. Oamenii săraci fierb orez, iar zeama o dau sugarului. O astfel de familie s-a prezentat la Policlinica de copii "Sf. Maria" din Iaşi, cu un băieţel de cinci luni, distrofic şi epileptic. Mama nu-i mai dăduse lapte de două luni, mesele sale fiind înlocuite cu apă de griş, zeamă de orez şi ceai cu pîine. Cu o asemenea alimentaţie, starea sănătăţii copilului, departe de a se ameliora, se deteriorează permanent. După cum ne-au declarat medicii Spitalului "Sf. Maria", copiii prost alimentaţi sînt cei mai predispuşi la îmbolnăviri. Alţi părinţi se roagă de medicii să le interneze sugarii în spital, deoarece acolo sînt siguri că cei mici au laptele pe care mama nu li-l poate asigura. **(Mihaela CĂNĂNĂU)**

Direcţia Sanitar-Veterinară luptă în tranşee

Război împotriva comercianţilor de carne infestată

■ *anul acesta au fost confiscate peste 1100 tone de carne alterată*

Vasile Hriţcu, directorul Direcţiei Sanitar - Veterinare

În decursul celor unsprezece luni care au trecut din 1993, Poliţia Sanitar-Veterinară a judeţului Iaşi a confiscat de la producătorii şi comercianţii de carne din judeţ peste 1100 tone carne şi preparate din carne. Comparativ, cantitatea de carne confiscată reprezintă o treime din necesarul de carne pentru populaţia judeţului Iaşi, în decursul trimestrului I - 1994. Din cantitatea de carne confiscată, 543 tone reprezintă carne de porc, 350 tone carne de pasăre, 190 tone carne de bovine, 30 tone carne de ovine. În aceeaşi perioadă au mai fost confiscate şi retrase de la comercializare un număr de 7 tone preparate din carne, 8 tone peşte, 6 tone conserve de carne şi 4 tone lapte şi produse lactate. De la Abatoarele Tomeşti şi Tamaz-Frigocarne, au fost reţinute şi intrduse în procesul de fabricaţie a făinii proteice (făină folosită în furajarea animalelor), un număr de 294 tone carne şi organe parazitate.

Vasile Hriţcu, directorul Direcţiei Sanitar-Veterinare Iaşi, ne-a informat: "Ducem un adevărat război împotriva comercianţilor de carne infestată. În acest moment, ne confruntăm cu un grav fenomen şi anume comercializarea de carne provenită din tăieri ilegale de animale. Animalele sînt cumpărate de diferiţi indivizi şi sacrificate în păduri sau pe marginea apelor, iar carnea astfel obţinută este comercializată pe tarabe improvizate sau la colţuri de stradă". **(Sandu TACU)**

ORAŞUL PE O COLOANĂ

■ *Taxe majorate cu 50 %*

În şedinţa de ieri a Consiliului Judeţean Iaşi a fost aprobată majorarea cu 50% (procentul maxim admis) a taxei pentru folosirea terenurilor proprietate de stat. Sînt exceptate de la plata prezentei taxe insitituţiile publice, terenurile improprii pentru agricultură şi silvicultură, terenurile pe care se află în curs de execuţie obiective noi de investiţii şi terenurile aflate în situaţiile prevăzute de articolul 71, aliniatul 4 din Legea 18/1991 referitoare la fondul funciar. **(Ovidiu LUNGU)**

■ *Bani pentru fundaţia "Mihai Viteazul"*

Din veniturile suplimentare proprii realizate în acest an, Consiliul Judeţean Iaşi, a hotărît, ieri, constituirea rezervei bugetare judeţene suplimentare în valoare de 6,5 milioane lei. Această sumă este destinată în întregime fundaţiei culturale "Mihai Viteazul", pentru a fi folosită în scopuri de binefacere. (O.L.)

■ *Consiliul Judeţean nu a reuşit să cheltuiască 800 milioane lei*

Consiliul Judeţean Iaşi a hotărît ieri, într-o şedinţă extraordinară, majorarea bugetului local cu suma de 450 milioane lei, reprezentînd veniturile proprii realizate suplimentar peste prevederile bugetului stabilit la începutul anului 1993. Această depăşire este urmarea creşterii impozitelor pe venituri, deţinută odată cu acordarea indexărilor salariale. Dacă aceste venituri nu ar fi incluse în suplimentarea bugetului, conform legii, 50% din sumă (225 milioane lei) ar trebui vărsată în bugetul central. Deja aceste 450 milioane lei au fost aproape în întregime cheltuit de instituţiile subordonate Consiliului Judeţean, ca urmare a creşterii preţurilor, tarifelor, cheltuielilor de personal şi de capital. În cadrul aceluiaşi punct pe ordinea de zi a şedinţei Consiljului Judeţean, acesta a hotărît redistribuirea către alte obiective de investiţii a sumei de 110 milioane lei, provenită dintr-o suplimentare a fondului de investiţii în anul 1993. Tot din acest fond alocat de către Guvern au mai rămas de cheltuit aproape 800 milioane lei pînă la sfîrşitul anului. În caz contrar, ceea ce va mai rămîne din această sumă va fi vărsată la bugetul central. Acest fapt se datorează neonorării proiectelor de investiţii pentru anul 1993 de către unii agenţi economici din judeţul Iaşi. **(L.O.)**

■ *Orfelinatul Diecezan "Caritas"*

Episcopia Roman-Catolică din Iaşi a dechis "Orfelinatul Diecezan Caritas", în incinta fostei şcoli primare de fete "Principesa Maria" de pe strada Sărărie.

Conducerea orfelinatului a fost încredinţată călugăriţelor ordinului "Campostrini".

"Dorim ca această casă să devină modelul în care copiii să crească şi să se simtă fericiţi; să-şi formeze convingeri solide de viaţă, regăsind aici familia pe care au pierdut-o fără voia lor sau vina lor", a spus la deschidere Preotul prof.dr. Vladimir Petercă. **(George IGNAT)**

Alarmă de gradul 0 în industria alimentară

RENEL va decupla de la reţeaua electrică majoritatea unităţilor din Industria Alimentară ieşeană

Marea majoritate a unităţilor economice din Industria Alimentară ieşeană riscă să fie decuplate de la reţeaua de energie electrică întrucît au acumulat mari datorii către RENEL. În legătură cu această situaţie, Ioan Tărăboanţă, director tehnic al Filialei Reţele Electrice Iaşi, ne-a declarat: "Noi ne dăm seama că întreruperea curentului electric ar provoca serioase pierderi unităţilor respective (între care se numără S.C. COMTOM S.A. Tomeşti, ISCIP Tomeşti, S.C. AVICOLA S.A., S.C. PRODAVIS S.A.). Cu toate acestea, vom fi nevoiţi să decuplăm la începutul săptămînii viitoare dacă nu vor plăti, întrucît datoriile lor cresc continuu."

Datorită agenţilor economici rău-platnici, datoriile către RENEL au ajuns, la nivel naţional, la 250 de miliarde lei. În aceste condiţii, RENEL a împrumutat recent 30 de miliarde lei cu o dobîndă de 78 % pentru a putea asigura stabilitatea Sistemului Energetic Naţional. **(Costel STROESCU)**

O salariată de la R.A.T.C. a înşelat călătorii pe ruta Iaşi - Bîrnova

■ *R.A.T.C. Iaşi îi va desface contractul de muncă*

În urma unui control efectuat inopinat, în urmă cu două zile, de un echipaj a biroului Siguranţa Circulaţiei din cadrul Regiei Autonome de Transport în Comun, condus de inginerul Viorel Botica, a fost verificat autobuzul cu numărul 51, care circula pe traseul 37, ruta Iaşi-Bîrnova.

În autobuz se aflau 40 de călători. Dintre aceştia, 5 au fost depistaţi călătorind fără bilet. Patru dintre ei au declarat că au dat bani taxatoarei, însă aceasta nu le-a eliberat libete. Verificînd gestiunea taxatoarei Mihaela Cantea, echipa de control a constatat un plus de 345 lei.

Cezar Petrescu, şeful biroului Siguranţa Circulaţiei, ne-a declarat că, deşi suma pare modică, la un număr de curse efectuate într-o zi, raportate la numărul de zile într-o lună, un taxator poate strînge sume depăşind valoarea unui salariu.

Deocamdată Mihaelei Cantea i-a fost întocmit proces verbal de constatare, urmînd să se aplice măsurile din regulamentul de ordine interioară al R.A.T.C. Iaşi. În acesta este prevăzută desfacerea contractului de muncă pentru astfel de abateri. **(Violeta CALINCIUC)**

Începînd cu anul 1994

Serviciile oferite de Staţia de Salvare vor fi plătite

■ *vor beneficia de gratuităţi numai persoanele care au carnet de sănătate*

Surse din cadrul Direcţiei Sanitare Iaşi, ne-au informat că, începînd cu data de 1 ianuarie 1994, serviciile medicale prestate de Staţia de salvare vor fi plătite. Astfel, costul unui apel medical de urgenţă este estimat la circa 11.000 lei. În această sumă intră, pe lîngă actul medical în sine, costul transportului şi salariul personalului de la Salvare. Prin introducerea acestei precizări, Ministerul Sănătăţii intenţionează să stopeze numărul apelurilor telefonice nefondate. Menţionăm că persoanele care posedă carnete de sănătate sînt scutite de această taxă. **(Mihaela CĂNĂNĂU)**

Irinei Schrotter i-a fost retras paşaportul

■ *ancheta procuraturii se află în faza de soluţionare*

Serviciul de Paşapoarte, Iaşi, din cadrul Ministerului de Interne, a dispus retragerea paşaportului Irinei Schrotter, patroana firmei "Exclusiv", învinuită de comiterea infracţiunii de trafic de influenţă. Decizia a fost dată în baza articolului 16 din Legea 10/1990, care prevede că "atunci cînd împotriva persoanei în cauză a început urmărirea penală se dispune retragerea paşaportului".

În urmă cu cîteva zile, procurorul Mihai Maftei a declarat că dosarul Schrotter se află în faza de soluţionare. El a refuzat să facă alte comentarii legate de acest caz, motivînd că ancheta este secretă.

Reamintim că săptămîna trecută, Irina Schrotter a cerut organelor de urmărire penală să-i comunice rezultatul cercetărilor efectuate, argumentînd că termenul prevăzut de lege pentru efectuarea anchetei a expirat.

În altă ordine de idei, amintim că, maiorul de poliţie, Petre Susanu, acuzat de Irina Schrotter de comiterea infracţiunilor de tortură, luare de mită, arestarea nelegală şi cercetare abuzivă, a fost scos de sub urmărire penală. **(Sorin SIMON)**

expres monitorul
SĂPTĂMÎNAL Nr. 45, 4-10 decembrie 1993 8 PAGINI - 70 LEI

ucigaşii moderni
RĂZBUNAREA BOLNAVULUI DE SIDA
■ Leonard Valentin a vrut să infesteze 100 de femei şi apoi să moară
pagina 6

MĂRTURISIRILE SENZAŢIONALE ALE UNOR
OAMENI CARE AU FOST ÎN RAI
în paginile 4-5 un reportaj de excepţie

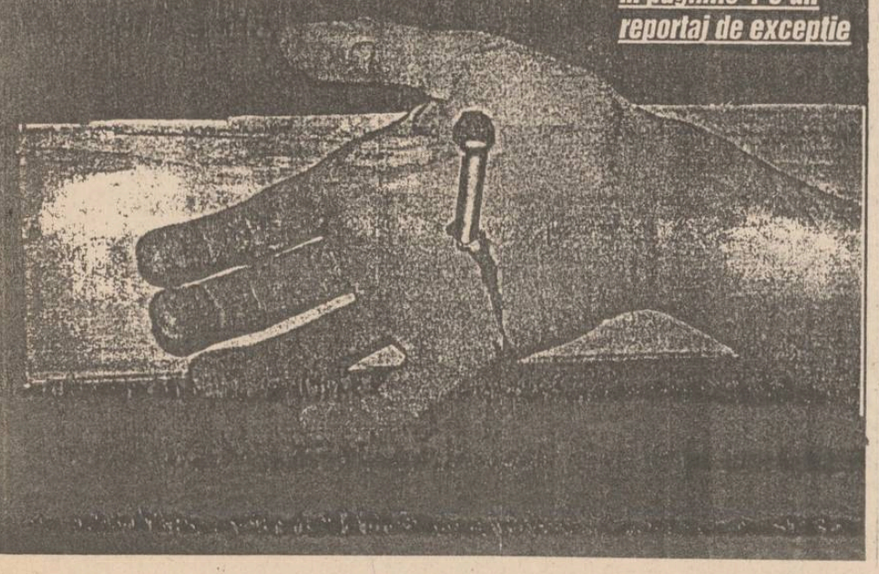

DIESEL
S.C. ROMCRISS S.R.L.
Str. Han Tătar nr.8, tel. 17.42.14
vă oferim jackets şi blue-jeans ITALIA marca DIESEL & FRONTI
"Pentru fericirea ta şi mulţumirea prietenilor."
DIESEL ONLY THE BRAVE DIESEL

Sîmbătă, începînd cu ora 14,10, în cadrul emisiunii "Lideri politici în direct cu ascultătorii, este invitat la
Radio "Nord - Est"
Ioan Străchinaru
deputat PSDR
Moderator - Dorin Popa
Telefonînd la 142446, între orele 14,10 - 14,45 şi adresînd întrebări invitatului nostru - de fapt al dumneavoastră - aveţi şansa să aflaţi
Cine sînt cei cărora le-aţi acordat votul ?
A meritat să o faceţi ?

Comandamentul căldurii

Numărul de telefon 172557, interior 20, vă stă zilnic la dispoziţie pentru a anunţa orice neregulă privind modul de distribuţie a căldurii, sesizăriel dumneavoastră fiind publicate în cotidianul nostru pe adresa R. A. Termoficare

■ *200 de familii din Iaşi nu au căldură de 10 zile*

Dl. Vasile Popa, strada Codrescu nr. 9, bloc C. 2, etaj 4, ap. 8, ne-a telefonat spunîndune că circa 200 familii dintr-un număr de 7 blocuri care, sub raportul furnizării energiei termice, aparţin Centrului Universitar Iaşi, ca şi blocurile studenţeşti din cartier, nu au căldură de 10 zile. Oamenii de la uzina producătoare a căldurii nu prea vin la serviciu. Cei din comitetul asociaţiei sînt invizibili şi ineficienţi. Nici măcar n-au discutat cu conducerea Universităţii ce au de făcut pentru obţinerea căldurii. Cine să le rezolve problemele? Dl. Vasile Popa mi-a spus că vor acţiona locatarii în bloc. Mă îndoiesc. Comitetul asociaţiei trebuie să o facă în primul rînd.

D-na Sultana Răileanu, strada Canta nr.13, bloc 454, scara C, et.1, ap.6. Nu are nimic de reproşat R.A.T. în ce priveşte asigurarea căldurii în apartamente. Din contră, aduce mulţumiri punctului termic nr. 2, atît pentru căldura şi apa caldă asigurate, dar mai ales pentru operativitatea cu care rezolvă anumite situaţii. Joi spre vineri la blocul 454 s-a întîmplat o avarie la apa caldă. Vineri dimineaţa, în cinci minute de la primirea sesizării, personalul de la Punctul termic nr. 2 a remediat defecţiunea - doamna Răileanu exprimîndu-şi mulţumirea deplină.

Dna Domnica Frunză, strada Drobeta nr.11, bloc B.1, scara A, et.1, ap.3, ne-a rugat să contactăm conducerea R.A.T. şi s-o rugăm "să trimită căldură şi la blocul B.1". Trimiterea aceasta a căldurii are hibele sale. Le va găsi R.A.T., pentru ca să fie căldură la B.1? Punctul termic nr.10 să fie el pe recepţie în primul rînd!

Doamna Elena Covale, strada Toma Cozma nr. 8. Blocurile aparţin asociaţiei de locatari nr. 9 Păcurari - asociaţie care nu-şi confirmă existenţa. În apartamente nu-s mai mult de 10 grade Celsius, populaţia fiind nevoită să stea cu pături, covoare şi cearşafuri în uşi şi ferestre pentru a se proteja de frigul de afară care este acelaşi şi în case. Lipsa căldurii este însoţită şi de lipsa apei calde, pe care n-o mai au de două săptămîni. Locatarii au dat telefoane la R.A. Termoficare, la Apă- Canal, dar nimeni nu le răspunde serios solicitărilor. Chiar nu poate fi determinat acest Arcadie Dubeţ să se ocupe de slujba pentru care este plătit?, ne-a întrebat d-na Covale.

La întrebarea dvs. cel mai bun ar fi răspunsul Primăriei, al primarului, al purtătorului său de cuvînt, eventual. **(Ion N. OPREA)**

Agenţia de Turism NET
vă propune să petreceţi
Revelionul 1994
în una din staţiunile:
VATRA DORNEI
(Hotel Bradul Călimani)
BORSEC
(vile I şi vile II)
PREDEAL
(vila Milcov)
Informaţii şi înscrieri:
Ag. Turism NET (Casa Modei

La [illegible] kilo[illegible] de Iași, într-o casă foarte veche, aflată în re[illegible], 31 [illegible]meni trăiesc coșmarul unui spital de onco[illegible] de a[illegible] existență Dumnezeu a uitat de multă vreme.

[illegible]mi[illegible]rul canceroșilor

(c[illegible]gina 1)

B[illegible] noa[illegible] îmbrăca[illegible]cum po[illegible] frig, folosi[illegible]turi sau radiatoare. În [illegible]e camere ale spitalului, [illegible]najat într-o casă veche afla[illegible] în reparații, cîte un radiator improvizat mai dezmorțește atmosfera. Oamenii [illegible] aici sînt atît de [illegible]riți, î[illegible] și per[illegible] să fie nemul[illegible] oricît de [illegible] ar fi. Ioan Conțu[illegible] 41 de ani, are un picior ampu[illegible] și stă aici de un an și cîteva luni. A divo[illegible]e, care a rămas în ap[illegible]lor din Iași, împre[illegible]rei copii. Nu putea [illegible] mai rămînă cu ei. A venit la spital mort de foame și nu are pr[illegible] pretenții.

Vio[illegible], deși este încă tînără [illegible]e ani) stă la Spital[illegible]leni de 20 de ani. C[illegible]i a suferit un accide[illegible]ruia a paralizat. N[illegible] fel de[illegible]

Ș[illegible]n Baciu, în mijloc, deși are vîrsta de 73 ani, este un sprijin pentru alți neputincioși

Alecu Andreica este cel mai vechi pacient al spitalului; este aici de vreo 25 de ani. Are 61 de ani iar în foaia de observație, la diagnostic, scrie: imbecilitate, afazie (nu poate vorbi), tulburări psihice. Vine din Maramureș, arată prin gesturi că acolo de unde vine se cîntă la vioară și se poartă bondă cu flori. Cum zîmbește mai tot timpul, i se văd cei doi dinți pe care îi mai are: unul sus și unul jos.

Tot de mult timp este internat și Ștefan Baciu, în vîrstă de 73 de ani. Este o așchie de om, dar se mișcă încă și este un sprijin pentru alții mai neputincioși.

Puțini dintre pacienții acestui spital au pe cineva, vreo rudă apropiată. Majoritatea se vor odihni în cimitirul satului sau vor servi drept obiect de studiu studenților mediciniști.

A [illegible]ctorul A[illegible]TUCA

C[illegible]Teatrului Națio[illegible] cu profund[illegible]rea din viața a fo[illegible]drian Tuca, repr[illegible]cepție, școl[illegible]tru și admi[illegible] de ale ținutu[illegible]Adrian T[illegible] și-a [illegible] pe sc[illegible] Teatr[illegible]din Ias[illegible] anul 1[illegible] Ceh[illegible] "Jubil[illegible] ani, c[illegible] jucat [illegible] Teatrului Național, [illegible] peste 150 de roluri, [illegible]oase creații rămînînd [illegible]amintirea spectatorilor [illegible]dreev în "Uragan[illegible]în "Povestea Unirii", [illegible] "Răzvan și Vidra", [illegible]"Mătrăguna", Lim[illegible] în "Despo[illegible] Vod[illegible] în "Vînătoare de ra[illegible]", Z[illegible]yrion în "Arma secretă [illegible] Arhimede", Lebedev [illegible]ov", Octavian Borcea [illegible]operirea familiei" (p[illegible]timele două roluri a [illegible] cu premiul de interp[illegible]e al A.T.M.), Nicolo [illegible]are de clovn". S-a ret[illegible]vitate în plină glorie, u[illegible]uni în c[illegible] a fost[illegible]e afi[illegible] Teatr[illegible]din I[illegible] aduc[illegible]a defi[illegible]tivă [illegible] în rîn[illegible] marilo[illegible] teatrul[illegible] Vestea [illegible]drian T[illegible] ne-a [illegible], teatrul suferind [illegible] dispariție o pierd[illegible]de grea. În aceste [illegible]ureroase, sîntem[illegible]milia îndoliată[illegible]

[illegible]noza meteorologică pentru luna [illegible]mbrie 1993, în Moldova

[illegible]cterizare [illegible]:

În Moldova temperaturile medii lunare se vor situa sub valorile normale pentru luna decembrie, iar regimul fluviometric va fi deficitar în cea mai mare parte a [illegible]ii.

[illegible]ervalele caracteri[illegible]tice:

În intervalul 1-7 decembrie, vremea va fi predominant închisă ca aspect și rece, mai ales în prima jumătate a intervalului. Pe alocuri va ninge, iar în sudul Moldovei, trecător, vor fi posibile și precipitații sub formă de lapoviță, favorizînd depunerile de polei. Vîntul va prezenta intensificări temporare, mai ales la munte și în sudul Moldovei, viscolind zăpada. Temperatura aerului va înregistra valori minime cuprinse, în general, între -13 și -3 grade, iar cele maxime vor oscila între -5 și + 2 grade.

În intervalul 8-12 decembrie, vremea se va încălzi treptat. Pe [illegible] se vor semnala precipitații mai ales sub formă de burniță și ploaie, iar frecvent se va produce ceață. Temperatura aerului va înregistra valori minime cuprinse între -4 și + 2 grade, iar cele maxime între 0 și 7 grade, mai ridicate în zona deluroasă.

În intervalul 13-22 decembrie, vremea se va răci din nou, devenind geroasă noaptea și dimineața.

Temperatura aerului va coborî noaptea pînă la valori minime cuprinse între -20 și -10 grade, pe alocuri chiar mai coborîte în nord și în zona subcarpatică, iar maximele diurne vor oscila între -10 și -4 grade. Local va ninge slab și se va semnala ceață cu depunere de chiciură. Vîntul va prezenta intensificări de scurtă durată din sector nordic.

Intervalul 23-31 decembrie; în prima parte a intervalului vremea se va încălzi, astfel încît precipitațiile vor fi mai ales sub formă de ploaie iar frecvent se va semnala ceață.

În următoareale zile vremea se va răci treptat și va ninge mai ales în jumătatea de sud a Moldovei, unde și vîntul se va intensifica temporar, viscolind zăpada. TEMPERATURA aerului va scădea în aceste zile pînă la valori cuprinse între -18 și -10 grade, iar ziua valorile maxime se vor încadra, în general, între -10 și -3 grade.

Prezenta prognoză lunară are caracter informativ și va fi anunțată zilnic de prognozele C.P.V., Bacău, transmise prin intermediul cotidianului nostru.

Va fi liberalizat prețul de achiziție la carnea de porc și de pasăre

■ *se așteaptă ca aceste prețuri să scadă*

Una dintre măsurile stabilite de comun acord între Guvernul României și Fondul Monetar Internațional pentru acordarea creditului stand-by este eliminarea într-un termen cît mai scurt a subvențiilor acordate de la bugetul de stat. În acest context, o comisie guvernamemntală studiază în prezent problema liberalizării prețurilor de contractare pentru carnea de porc și de pasăre, în viu. Această măsură urmează să fie pusă în aplicare începînd cu 1 ianuarie 1994. În prezent producătorii agricoli primesc de la bugetul de stat o primă de 450 de lei pentru carnea de porc în viu și de 500 de lei pentru cea de pasăre, ceea ce reprezintă 30-40% din prețul de contractare.

Un prim pas în sensul liberalizării prețurilor de contractare la carne a fost făcut la începutul lunii octombrie cînd a fost eliminată prima de producător pentru carnea de vită, în viu.

Specialiștii în domeniu sînt de părere că dacă liberalizarea s-ar fi făcut atunci complet, prețurile la carne și preparate din carne ar fi cunoscut creșteri mai puțin spectaculoase.

În sprijinul acestei afirmații vine și faptul, că, față de o creștere de peste 200%, operată de Guvern la carnea de porc, creșterea de preț la carnea de vită a fost mult mai mică. În consecință, este foarte probabil ca, după 1 ianuarie, prețurile de contractare la carnea de porc și de pasăre să rămînă în aceleași limite sau chiar să scadă. La aceasta va contribui și faptul că, în luna decembrie, cererea de pe piață pentru astfel de produse va scădea în cazul unităților economice de industrializare, o mare parte din cetățeni procurîndu-și carnea de la producătorii particulari din mediul rural. **(Costel STROESCU)**

Sute de oameni au însoțit ieri sicriele celor trei morți în accidentul de la Tomești

■ **Petru Iliaș obținuse permisul de conducere cu o zi înainte de tragicul accident**

V-am informat, în precedentele două numere ale cotidianului "Monitorul", despre tragicul accident de circulație petrecut, miercuri seara, la Tomești, județul Iași. Aflați în autoturismul Dacia 1310, care a fost tîrît pe distanța de 70 de metri și apoi strivit între autocamionul militar DAC și gardul unei case, trei dintre cei patru membri ai familiei Ilieș au murit în chinuri groaznice. Doar Bogdan Ilieș, unul dintre cei doi copii ai soților Ilieș, a supraviețuit groaznicului accident.

Ieri după-amiază, cele trei corpuri neînsuflețite au fost depuse, vreme de aproximativ o oră, în fața blocului DD4, din cartierul Dacia, unde familia Ilieș a locuit. Dramaticului tablou, la care s-au adăugat țipetele sfîșietoare ale doamenі Aurica Lazăr, mama Lucreției Ilieș, și ale surorilor și fraților celor doi soți, i-au fost martore aproximativ 300 de persoane - prieteni, cunoscuți și vecini din cartier. Colegii de clasă de la Liceul Emil Racoviță ai Mădălinei Ilieș și-au luat rămas bun de la fetița blondă înveșmîntată în albul rochiei de mireasă în sicriul încadrat de trupurile neînsuflețite ale părinților săi. După ce sicriele au fost urcate în camionul care le-a transportat la Moreni-Prisecani, județul Iași, unde va avea loc înmormîntarea, mulțimea a păstrat un moment de reculegere. Femeile plîngeau încetișor, iar ochii bărbaților căutau, inexpresivi, în gol.

Soții Ilieș au fost niște oameni de treabă, ne-au spus oamenii. Copiii lor erau cuminți și respectuoși cu toată lumea. Nu cu mult timp în urmă, cu bani agonisiți cu multă trudă, familia Ilieș și-a cumpărat un autoturism de ocazie. Au dat pe el un milion și șase sute de mii de lei. Marțea trecută, cu o zi înaintea tragicului accident, Petru Ilieș obținuse mult doritul permis de conducere. Miercuri, familia s-a instalat în autoturism și au plecat la drum. Duminică, la ora 12, soții Ilieș și fiica lor, Mădălina Petronela, vor fi înmormîntați în cimitirul din Moreni-Prisecani. **(Valentin GHEORGHIȚĂ)**

Noi amănunte despre tragicul accident de circulație de la Valea Lupului

Șoferul Gabriel Popovici a fost arestat

Șoferul Gabriel Popovici, autorul gravului accident de circulație ce a avut loc acum 2 zile în comuna Valea Lupului, județul Iași, a fost arestat. Gabriel Popovici, în vîrstă de 22 de ani, șofer la S.C. Peco S.A. Iași, este acuzat de comiterea infracțiunii de ucidere din culpă. Miercuri, 2 decembrie a.c., în timp ce conducea autospeciala 32-IS-2820, încărcată cu butelii goale pe șoseaua Iași-Tg. Frumos, în apropierea stației de îmbuteliere din comuna Valea Lupului învinuitul nu a acordat prioritate de dreapta unei Dacii care circula regulamentar din sens opus. În urma impactului violent dintre cele două autovehicule, șoferul Daciei și o pasageră de ocazie (neidentificată), aflată în autoturism, au murit. De asemenea, alte 3 persoane (frații Cioriciu Elena, de 22 de ani și Cörobuță Virgil, de 33 de ani, ambii din comuna Tg. Frumos, precum și I.Iftode, de 23 de ani din Iași) care se aflau în aceeași mașină, au suferit multiple traumatisme, fiind internate în stare gravă la Spitalul de Urgențe.

Interogat de către organele de urmărire penală, Gabriel Popovici a încercat să se dezvinovățească, afirmînd că șoferul Daciei a fost cel care a făcut o manevră greșită, fapt ce a determinat producerea accidentului. Martorii oculari susțin însă că vina aparține în întregime șoferului autospecialei. **(Dragoș HUȚANU)**

Nav[illegible]știi [illegible]eșeni vor picheta blocul în car[illegible]cu[illegible]ește [illegible]rectorul Regionalei C.[illegible]

■ *e[illegible] că [illegible]rația [illegible] Reg[illegible]C.F.[illegible] anul[illegible] ru[illegible]*

L[illegible]ebi[illegible] conduc[illegible] suspen[illegible] legătura [illegible]Unghe[illegible] 11,42 [illegible]ji; 12,37 din Unghe[illegible]sură a pro[illegible] indig[illegible]licului c[illegible], în mar[illegible]vetiș[illegible] tori în [illegible] elevi, [illegible] Suspen[illegible] navetiș[illegible] parcu[illegible] jos 7 k[illegible]ristești.

167[illegible]etiste au înaintat me[illegible] Alexandru Nazar[illegible] general al Region[illegible] (pe data de 18 și 28 no[illegible] a.c.), în care cereau reintrodu[illegible]ctivei curse. Pînă în preze[illegible]mit nici un răspuns, [illegible]determina pe navetiști [illegible] soluți[illegible] afirmații[illegible]nifeste[illegible] fața bloc[illegible]re ap[illegible] dl. Al.[illegible] HUȚ[illegible]

S.C. [illegible] S.A.
SURS[illegible]OLDO[illegible]
ofe[illegible]
Z[illegible]
preț [illegible]v TVA, loc[illegible]
Iași[illegible]ci de 45 k[illegible]
([illegible]).
La c[illegible]a cost.
[illegible]7118.

TOFAN GRUP
în calitate de coproducător prezintă
Turneul Teatrului MJC
BIGAMUL
În distribuție: Dan CONDURACHE
Mihai DINVALE
Dana DENBINSCHI
Cătălina MUSTAȚĂ
Nicolae POMOJE
Nicolae ILIESCU
Eugen Cristian MOTRIUC
Patric Petre MARIN
[illegible] 5 și 6 decembrie 1993, orele 17 și 19.30.
[illegible]sc la Casa de bilete a Teatrului Național.
[illegible] MONITORUL, Radio NORD-EST, [illegible] VOX T, Radio EUROPA NOVA.

ABACAB SRL
Str. Nicolina nr. 11 tel/fax 132682
vă oferă
- Calculatoare PC AT ATRONIC - S.U.A. GOODFORCE - Honk Kong
- Imprimante matriciale, cu jet și laser
- Echipamente HEWLETT-PACKARD
- Accesorii și consumabile
- Echipamente diagnoză și bioanaliză laborator (BECKMAN)
- Service calculatoare
- Tehnoredactare (proiecte, cărți, formulare)
- Ecusoane plastifiate

Puterea de a alege !
multiSATtv
Cu ocazia sărbătorilor de iarnă S.C. UNICO - multiSATtv face
MARI REDUCERI DE PREȚURI
la taxa de conectare la rețeaua noastră de televiziune prin cablu
Oferta noastră
12 programe europene:
- MTV;
- EUROSPORT;
- RTL;
- ITALIA1;
- RETE5;
- PRO7;
- SAT1;
- M6;
- CARTOON NETWORK;
- TVR1;.
- TVR2.
25.000 lei
tel. 112928
Taxa de instalare: NUMAI 25 mii lei !!!

REGIA AUTONOMĂ DE TRANSPORT ÎN COMUN IAȘI
ANUNȚĂ publicul călător
că în vederea realizării intersecțiilor troleibuz-tramvai în punctele: Podul Metalurgiei, Tătărași Sud și Doctor Savini, în zilele de 4 - sîmbătă și duminică 5 decembrie 1993 se suspendă traseele de tramvaie 3,4,8 și 13.
În locul lor vor circula, în compensație, autobuze după cum urmează:
- 8 autobuze pe traseul 27 barat Piața Eminescu - Dancu,
- 4 autobuze pe 27 Dancu - Bazar,
- 4 autobuze pe 43 barat Tătărași Sud - CUG.
Se vor suplimenta traseele de tramvaie: 1, 6, 9, 11, 16 și 16 barat.
Abonamentele de pe traseele de tramvai suspendate sînt valabile pe traseele de autobuz care le înlocuiesc.

R.A.T.C. Iași
ANUNȚĂ!
la cererea publicului călător, se prelungește traseul de tramvai **16 și 16 barat** începînd cu data de 6 decembrie 1993, după cum urmează:
GARĂ - TÎRGU CUCU - PODU ROȘ - - BD. METALURGIEI - TĂTĂRAȘI SUD - - PĂDURII - TG. CUCU - GARĂ
și
GARĂ - TG. CUCU - PĂDURII - - TĂTĂRAȘI SUD - BD. METALURGIEI - - PODU ROȘ - TG. CUCU - GARĂ.

Radu Câmpeanu a intrat în grevă de partid

■ **Forumul Ideilor Liberale a fost catalizatorul noilor disensiuni din cadrul PNL**

Într-o scrisoare adresată președintelui PNL, Mircea Ionescu Quintus, vicepreședintele PNL Radu Câmpeanu, își exprimă dezacordul față de declarația comună semnată de PNL și PD(FSN). În această scrisoare, domnul Câmpeanu califică declarația ca fiind incompatibilă cu linia politică a PNL și contrară prevederilor statutare ale partidului. În plus, vicepreședintele PNL consideră că această declarație aduce grave prejudicii autorității morale a partidului, domnul Câmpeanu reproșînd conducerii partidului modul în care a fost luată hotărîrea de a semna declarația și faptul că s-a cedat ușor unor presiuni externe.

În ceea ce-l privește, vicepreședintele PNL a anunțat că nu va mai participa la ședințele Biroului Permanent Central, urmînd să-și exercite prerogativele în afara acestui organism.

Dar această scrisoare nu este singurul motiv de îngrijorare pentru conducerea PNL. Surse apropiate clubului liberal "I.G. Duca" au declarat unui reporter Mediafax că astăzi are loc o întîlnire cu caracter contestatar, la care se mizează pe prezența a 27 de organizații județene. Văzută ca un fel de "Putna 2", întîlnirea are ca pretexte alunecarea partidului spre stînga, prin apropierea de PD(FSN), și congresul extraordinar al PNL. **(Adrian GROM)**

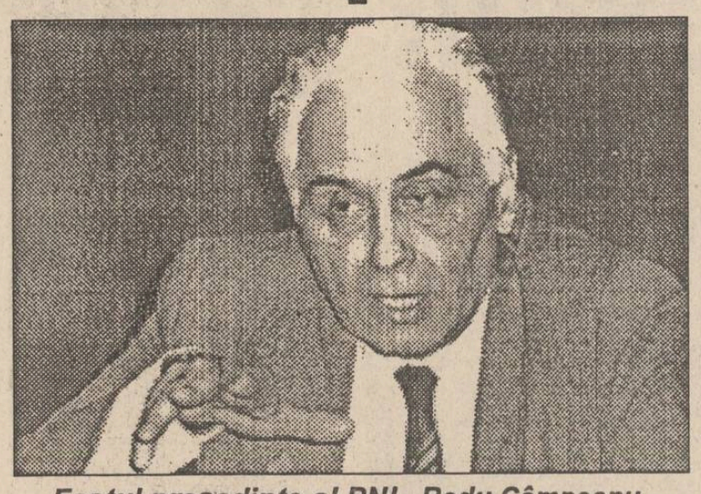

Fostul președinte al PNL, Radu Câmpeanu, agită din nou spiritele

În opinia liderilor PDSR

Manifestația de la Alba Iulia a fost excepțional organizată

■ **aceasta chiar dacă primarul orașului este din Opoziție**

Ziua Națională a României a fost principalul subiect de discuții la conferința de presă a P.D.S.R. - Iași. Ieri, în sediul acestuia din Bd. Ștefan cel mare și Sfînt, au fost prezenți vicepreședintele, Ion Solcanu, prefectul Dan Gâlea și subprefectul județului Iași, Alexandru Anghel. După părerea senatorului Ion Solcanu, la Alba Iulia manifestările au beneficiat de o "organizare de excepție datorită autorităților locale, chiar dacă primarul orașului este din opoziție". După cum se știe, în ziua de 1 Decembrie, la Alba Iulia au fost masate trupe de jandarmi, numărul membrilor lor depășind, conform relatărilor, numărul participanților la manifestări.

Pe de altă parte, "lipsa U.D.M.R. de la Alba Iulia poate avea o anumită conotație", a arătat dl. Solcanu, fără a încerca să explice despre ce conotație este vorba. Senatorul P.D.S.R. a precizat că "a te alia cu U.D.M.R. în aceste momente este un semnal și un act iresponsabil, mai ales cînd singura motivație este cea a lipsei fostului monarh de la Alba Iulia". Ultima afirmație vizează Convenția, al cărei lider a aniversat Ziua Națională la București la un miting "monarhist și antiinstituțional", a caracterizat dl. Solcanu adunarea din Piața Universității de miercuri, 1 Decembrie. **(Septimiu SĂRĂȚEANU)**

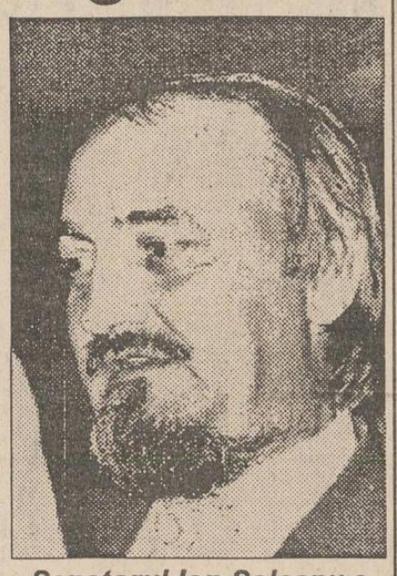

Senatorul Ion Solcanu a criticat virulent mitingul "monarhist" de la București

Legea impozitelor și taxele locale în atenția Executivului

Ședința de ieri a guvernului a avut pe ordinea de zi următoarele probleme: o notă a ministrului finanțelor privind execuția bugetului statului pentru perioada 1 ianuarie - 31 decembrie 1993, o informare a ministrului comerțului privind activitatea de import-export desfășurată în acest an și dezbateri pe marginea unor acte normative.

Dintre cele mai importante sînt: proiectul de lege privind impozitele și taxele locale, proiectul de hotărîre privind activitatea și atribuțiile Consiliului pentru coordonare, strategie și reformă economică și cîteva proiecte de hotărîri privind deschiderea unor noi puncte de trecere a frontierei. **(Adrian GROM)**

Opoziția cere anchetarea lui Octav Cozmîncă

■ **actualul șef al Departamentului pentru Administrație Publică Locală este un apropiat al lui Nicu Ceaușescu**

Opoziția va depune, probabil în cursul săptămînii viitoare, o cerere la Biroul permanent al Camerei Deputaților privind constituirea unei "comisii de anchetă menită a stabili răspunderile legale și politice ale conducerii departamentului pentru Administrație Publică locală". Iată textul acestui document: "Constatînd repetatele încălcări ale legii și Constituției în activitatea Departamentului pentru Administrație Publică locală, constatînd că Departamentul pentru Administrație Publică Locală nu a înaintat pînă în prezent un proiect al Legii bugetelor locale menit să consfințească autonomia reală a administrației locale alese, constatînd încălcarea gravă a Legii nr. 68/1992 privitoare la eliberarea cărților de alegători și luînd act de răspunsul oficial al conducerii acestui departament din 11 octombrie 1993, analizînd răspunsurile oficiale ale conducerii aceluiași departament, în care se aduce atingere gravă legilor țării și remarcînd refuzul conducerii acestui departament de a răspunde în fața plenului Camerei Deputaților la numeroasele interpelări, grupurile parlamentare ale Partidului Alianței Civice, Partidului Democrat, Partidului Ecologist Român, Partidului Liberal-1993, Partidului Național Liberal-CD, Partidului Național Țărănesc Creștin-Democrat, Partidului Social Democrat Român, Uniunii Democrate Maghiare din România propun constituirea unei comisii de anchetă menită a stabili răspunderile legale și politice ale conducerii acestui departament"

Comunicat

Convenția Democrată din România, filiala Iași, consideră că revendicările studenților ieșeni, care cer respectarea autonomiei universitare, condiții civilizate de viață și studiu, sînt în întregime justificate.

De aceea, C.D.R. Iași apelează la Ministerul Învățămîntului pentru satisfacerea acestor revendicări legitime și cere Parlamentului să adopte cît mai curînd o lege a învățămîntului, care să permită condiții decente pentru formarea tinerei generații intelectuale din România.

Adrian Năstase ar putea accepta funcția de premier

■ **fostul ministru de Externe crede însă că actualul guvern "este foarte greu de schimbat"**

Adrian Năstase, președintele executiv al PDSR a declarat că "în acest moment, în perioada de iarnă, este foarte greu de schimbat acest guvern, datorită situației dificile prin care trecem, mai ales din punct de vedere economic. Negocierile pentru formarea unui nou guvern ar dura foarte mult timp". Dl. Năstase a precizat că nu se consideră potrivit pentru funcția de prim-ministru, pentru că "în această perioadă este nevoie de un economist ca prim-ministru, de cineva care să cunoască foarte bine resorturile economiei românești și problemele legate de reforma economică. Eu am altă formație, sînt jurist. Dacă va fi nevoie de un alt tip de formulă de guvernare, după perioada de iarnă poate voi accepta această funcție", a conchis Adrian Năstase.

MONITORUL EXTERN

■ Atac asupra președintelui Germaniei

Agenția REUTER, care citează declarația oficială a purtătorului de cuvînt al președintelui Germaniei, informează că joi seara, președintele Richard von Weizsaecker a făcut obiectul unei agresiuni fizice din partea unui individ, care l-a atacat și l-a lovit cu pumnul în momentul cînd se îndrepta spre intrarea teatrului "Thalia", din Hamburg, unde urma să asiste la spectacolul din seara respectivă. În urma atacului, Von Wiezsaecker a fost trîntit la pămînt și a suferit o ruptură la buza superioară. El a primit îngrijiri medicale la fața locului și a putut, în continuare, să asiste la spectacol. Agresorul a fost imediat arestat de membrii gărzii personale a președintelui și se află sub anchetă. Nu se cunosc motivele acestui atac, dar s-a putut vedea că, înainte de a-l lovi pe președinte, agresorul i-a adresat cîteva fraze. Richard von Welzsaecker se afla la Hamburg ca urmare a invitației de a prezenta, în sala municipiului, o expunere asupra politicii externe a Germaniei.

■ Blocul Opțiunea Rusiei conduce în ultimul sondaj de opinie electorală

Conducătorul Centrului rus de sondare a opiniei publice este convins că viitorii alegători și-au precizat principalele simpatii electorale. Aproximativ o treime din electorat simpatizează cu Blocul Opțiunea Rusiei condus de Egor Gaidar. Aceștia sînt relativ tineri și persoane avînd studii pînă la 20% din electorat este cu Blocul Iavlinski-Boldarev-Lukin. De la 6 la 8 procente susțin Partidul Democratic, Partidul Comunist, Mișcarea Reformelor Democratice și Partidul Unității și Concordiei Ruse. Mai departe este posibil să ajungă în parlament democrații liberali și Uniunea Civică. Sondajele locale, pe regiuni demonstrează că cetățenii încă nu știu pentru cine vor vota și că își vor preciza simpatiile, în principal, după personalități. Lucrul cel mai important este prezența la vot. Pentru succesul alegerilor este necesară prezența a 25% din electorat, iar pentru validarea Constituției prezența a 50%. Sondajele arată că prezența la urne va fi cu puțin peste 50%, poate 55% sau chiar 57%. Începînd cu ora 0,00 a zilei de 2 decembrie - cu 10 zile înaintea alegerilor - Comisia Electorală Centrală a interzis difuzarea oricăror rezultate, a oricăror sondaje în rîndul cetățenilor, în legătură cu apropiatele alegeri.

■ Sărbătoare în Coreea de Nord

La 1 decembrie, Coreea de Nord a celebrat "victoria reeducării omului în spiritul comunismului". Phenianul a găzduit o întrunire a fruntașilor, inedită pe plan mondial. În capitala Coreii de Nord au fost convocați cetățeni care s-au evidențiat prin fapte de comunism nobil. Ei pun interesele colective ale societății mai presus de cele proprii. Exemple de acest fel în Coreea de Nord sînt foarte multe: fete care se căsătoresc cu soldați schilodiți, un soldat a acoperit cu trupul său o grenadă pentru a proteja portretul marelui conducător Kim Ir Sen, un tată care a salvat mai întîi fiica unui prieten, apoi pe a sa. Oamenii educați de marele părinte Kim Chen Ir, nu pretind recunoașterea meritelor, ei există pentru a bucura pe conducători și pe tovarăși. C.C. al Partidului Muncii din Coreea a adresat participanților un mesaj pe care l-a citit un grup de pionieri. Mesajul subliniază că această întrunire este un forum al încrederii acordate conducerii și partidului și va demonstra întregii lumi superioritatea și forța socialismului de model nord-coreean, unde toată societatea este o mare și unică familie.

■ Scade numărul cererilor de azil în Germania

Numărul străinilor care au cerut azil în Germania a scăzut din nou în luna noiembrie, denotînd că introducerea unor reglementări mai dure pentru imigrare are efectele scontate, a comunicat ministrul de Interne german, citat de Reuter. Luna trecută s-au depus 16.137 de cereri de azil, cu 433 mai puțin ca în octombrie, iar numărul total al cererilor înregistrate după aplicarea, la 1 iulie, a noii legi germane a imigrației a scăzut cu 61% față de aceeași perioadă a anului trecut. Cu toate acestea, autoritățile de la Bonn continuă să fie nemulțumite de numărul mare al azilanților, apreciat ca una din cauzele amplificării valului de violență și xenofobie.

Creștere alarmantă a șomajului în Comunitatea Europeană

Cancelarul german, Helmut Kohl, a descris vineri creșterea șomajului din cadrul Comunității Europene ca "mai mult decît alarmantă" și a afirmat că va trebui să fie rezolvate probleme structurale majore pentru reducerea acestuia, informează REUTER. Kohl a afirmat că 17 milioane de persoane, ceea ce reprezintă 11% din forța de muncă, se află în șomaj, iar acest procent ar putea să crească anul viitor la 12%, în ciuda revenirii la o ușoară creștere. "Este mai mult decît alarmant, cu atît mai mult cu cît în unele sectoare această situație nu este consecința unor efecte economice temporare. Restructurări structurale dificile trebuie să aibă loc în întreaga Europă", a afirmat Kohl. Germania dorește ca Europa să devină mult mai atractivă pentru investitori, în special prin îmbunătățirea infrastructurii, intensificarea cercetării, dezvoltarea și îmbunătățirea sistemului educațional și al activităților de specializare. Guvernele trebuie să lupte în continuare pentru reducerea inflației și a deficitelor bugetare, piețele trebuie să rămînă deschise comerțului internațional, iar timpul de lucru și sistemele de salarizare trebuie să devină mult mai flexibile, a susținut în continuare cancelarul german, adăugînd că Europa este confruntată în prezent cu o competiție internațională dură, mai ales din partea Americii de Nord și a Asiei.

Încercare de asasinat asupra fostului premier pakistanez, Nawaz Sharif

■ **el a scăpat nevătămat de gloanțele care au fost trase în timp ce cobora dintr-o mașină, în fața unei secții de votare**

Fostul prim-ministru al pakistanului, Nawaz Sharif, a scăpat ca prin minune, joi, focurilor de armă ce au fost trase asupra sa în momentul în care cobora din mașină pentru a intra în centrul de votare din orașul Lahore, unde au avut loc alegeri suplimentare pentru completarea locurilor în Parlament, informează Reuter. Martori oculari au declarat că mașina lui Nawaz Sharif a fost lovită de mai multe gloanțe, iar un trecător a fost rănit grav. Focurile au fost trase de pe acoperișul unei case învecinate. Sharif a declarat imediat că încercarea de asasinat este o dovadă clară că partidul premierului Benazir Bhutto (P.P.P.), aflat acum la putere, încearcă să falsifice rezultatul alegerilor parțiale, cu scopul înclinării balanței în favoarea sa în cadrul parlamentului. El a adăugat că incidentul l-a determinat să respingă o ofertă a doamnei Benazir Bhutto de a accepta reconcilierea. Unul din fruntașii partidului de guvernămînt, Faisal Saleh Hayah, a declarat că încercarea de asasinat este opera unor elemente extremiste chiar din sînul partidului lui Nawaz Sharif, Liga Musulmană Pakistaneză (P.M.I.), care a vrut astfel să saboteze încercarea de reconciliere cu P.P.P. Actualele alegeri parțiale au drept scop completarea a 12 locuri în Camera Inferioară a Parlamentului pakistanez.

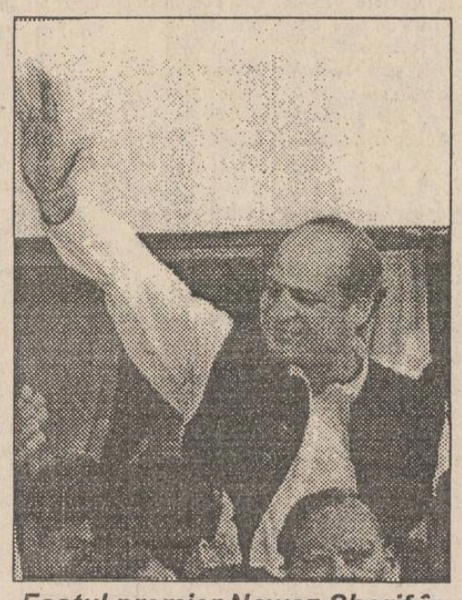

Fostul premier Nawaz Sharif în zilele sale de glorie

Corupția a cuprins și Agenția Spațială Americană (NASA)

■ ***angajați ai NASA au fost surprinși solicitînd mită***

O anchetă secretă efectuată la Agenția Spațială Americană (N.A.S.A.) a descoperit dovezi cu privire la existența unei fraude care ar implica contracte în valoare de milioane de dolari. Directorul Centrului Spațial Houston a confirmat faptul că agenții F.B.I. au aparut anul trecut ca pretinși oameni de afaceri, pentru a scoate la iveală existența corupției în cadrul N.A.S.A. Nu au fost date detalii, dar postul local de televiziune relatează că un număr de angajați ai companiei au fost prinși solicitînd mită.

Fostul șef al K.G.B. îl acuză pe Gorbaciov de "atitudine ambiguă" în august 1991

■ **acesta s-ar fi pus la adăpost în Crimeea**

Fostul șef al K.G.B., Vladimir Kriucicov, l-a acuzat pe fostul președinte sovietic, Mihail Gorbaciov, că s-ar fi pus la adăpost în Crimeea și ar fi adoptat o poziție ambiguă în evenimentele care au precedat tentativa de puci din luna august 1991, informează REUTER. Kriucikov, apărîndu-se împotriva acuzațiilor de trădare în fața Curții Supreme a Rusiei, a declarat că Gorbaciov a respins propunerea de decretare a stării de urgență, care i-a fost făcută în Crimeea de un grup de conspiratori, în ajunul loviturii de stat. Kriucikov i-a citat pe cîțiva membri ai delegației, ce l-au vizitat pe Gorbaciov în Crimeea și care, la întoarcere, au afirmat că liderul sovietic a dat impresia că le lasă mînă liberă. Aceste declarații vin în contradicție cu versiunea lui Gorbaciov, potrivit căreia el ar fi refuzat orice discuții cu conspiratorii și ar fi respins categoric planurile lor, ca fiind "stupide".

"Trupele ONU trebuie să plece pentru ca somalezii să-și reconstruiască țara"

■ **interviu acordat de reprezentantul de la Roma al generalului somalez Mohamed Farah Aidid, Nicolina Mohamed**

- Ce părere aveți despre faptul că somalezii sînt însărcinați cu distribuirea ajutoarelor?

- Noi am declarat mereu că somalezilor trebuie să li se dea posibilitatea de a participa activ la procesul de reabilitare și reconstruire a țării lor. Faptul că militarii O.N.U. au refuzat și negat mereu accesul somalezilor în cadrul acțiunilor umanitare, ca și în cadrul proiectelor de reabilitare și reconstrucție, ne-a produs multe necazuri. Acestea au fost cauzate mai ales somalezilor ce au lucrat pentru O.N.U. și care au fost tratați ca străini. Au fost aduse persoane din afara Somaliei, pentru a îndeplini slujbele pe care somalezii le puteau la fel de bine îndeplini. Această manevră înseamnă probabil că O.N.U. dorește să separe funcțiunile sale umanitare de cele politice și militare, dorind în continuare să rămînă în Somalia, în condițiile în care generalul Aidid a cerut deja ca O.N.U. să plece. De fapt, el a cerut deja și altor mișcări somaleze să se unească pentru a finaliza problemele care încă mai există. **Am făcut acest lucru cu speranța că marele număr de trupe O.N.U. va pleca, pentru că somalezii trebuie să-și reconstruiască țara.**

- Cu cel mai mare respect, vă reamintim că motivul pentru care O.N.U. a intervenit pentru prima oară în Somalia a fost acela că țara devenise un stat complet anarhic. Acest fapt se ilustra mai ales în Mogadiscio, unde generalul Aidid se lupta cu Ali Mahdi, într-o indiferență totală față de populația civilă.

- Aceasta s-a spus. De fapt, atunci cînd au venit, au făcut-o pentru a aduce ajutoare umanitare și a urmat apoi rezoluția care a cerut ca somalezii să formeze un nou guvern. Asta au și făcut: s-au dus la Addis Abeba. Au avut loc două conferințe, una în ianuarie și una în martie, care au luat sfîrșit cu încheierea unor acorduri. Aceste acorduri urmau să fie aplicate cu ajutorul O.N.U., dar, atunci cînd forțele O.N.U. au ajuns aici, au oprit totul și au început de la zero, afirmînd "noi vom face asta, asta și asta".

CAFEAUA DE DIMINEAȚĂ

Familia regală la Iași, în refugiu: un articol de ziar al Reginei Maria

Aurel LEON

Regina Maria și regele Ferdinand, alături de cei trei copii mai mici: Marioara, Neculai și Ileana, în anul 1912

În "Neamul românesc", din 23 august 1917, la prețul de 10 bani exemplarul, apărea articolul "Iașul", sintetizînd punctul de vedere al celor descinși fără voie la Iași. E o hîrtie pămîntiu-gălbuie ca pîinea de război din tărîțe de mălai, acel chirpic al foamei, dar caldă ca inima țării strînsă pumn al mîniei între Mărășești și Iași.

"Aproape brutală a fost această năvălire care nu i-a plăcut cu totul Iașului; el ar fi vrut mai bine o monopolizare mai puțin violentă a singurătății sale; dar dorințele nu i-au fost întrebate, ci el a fost îndatorit, pur și simplu, să-și încordeze cît putea mijloacele puține și să găzduiască pe aceia care nu mai aveau casele lor înseși.

Orașul cel liniștit a simțit dintru început o oarecare amărăciune necăjită: de ce să fie astfel luat în stăpînire, după ce mult timp fusese trecut cu vederea? De ce pavajul lui șubred să fie zguduit de mii de automobile? De ce aceia care-l lăsaseră a se ruina deodată se așezau ca stăpîni, atunci cînd în zilele de belșug nimeni nu se gîndise la dînsul? Pe de altă parte, cei ce părăsiseră capitala se simțeau ca pribegi în celălalt oraș și numai pe încetul s-au împăcat cu ce hotărîse soarta.

Tragice ceasuri. Ceasuri de îndoială și suferință, ceasuri de crudă stare în cumpănă, cînd silința părea zadarnică și cînd noi toți ne ascuțeam urechile, ascultînd la piciorul ce înainta, al dezastrului, și inimile noastre băteau, sufletele ne erau împovărate de groază!

O, Iașule! Vom uita noi vreodată lunile ce au trecut cheltuindu-se în cuprinsul tău! De nedescris sînt suferințele cărora le-au fost martore străzile tale; zăpada stătea ca munții lîngă casele tale, cete de cerșetori îți băteau pietrele, și atîția dintre ei, biruiți de nevoie, se culcau pe dînsele ca să moară. Te-am văzut, icoană a mizeriei, zguduită de groază, tremurînd de frig; și în cele mai întunecate și necunoscute colțuri ale tale am răzbătut. Cu adevărat sumbră ți-era înfățișarea în acele luni de iarbă, o, Iașule! Simțeai cum fiecare casă adăpostește suferință ascunsă, crude taine păreau că plutesc dincolo de orice zid. Mîncarea era puțină și mai puține lemnele, spitalele erau pline cu vîrf, așa încît cei ce nu se îndreptaseră cu totul trebuiau să facă loc altora, ale căror nevoi păreau a fi mai grabnice, și de aceea fețe așa de palide rătăceau pe străzile tale.

Ca niște stafii, soldații noștri neîndestulător hrăniți rătăceau de la un adăpost la altul, adesea nepufînd găsi nicăieri unde să-și plece capetele chinuite de friguri. Ne trudeam, încercam să facem minuni, dar mijloacele de transport erau neîndestulătoare, comunicația era întreruptă; pretutindeni zăpada stătea ca niște bariere crude. Și a venit o clipă grozavă, cînd nu se găseau scînduri destule pentru a se face sicrie morților.

O, jalea acestor îngropări care se furișau pe străzi! Cîte n-am întîlnit!/... Un bătrîn cal alb înhămat la ceva fără nume, asemenea cu o cutie de culoarea nopții, hodorogind înapoi și înainte, rătăcea pe zăpada plină de gropi - calul cel alb zi de zi mai obosit, mai ciolănos, mai asemenea cu o stafie. Și atîția din aceștia care întîlneau acest macabru vehicul își întorceau fețele, nebiruind să-i poarte vederea - pe cînd deasupra ciorile înnegreau bolțile cu fuga lor sinistră... Uneori căutam să ies din oraș ca să ajut restriștea în alte părți, dar necontenit viscolele mă dădeau îndărăt, împiedicîndu-mă de a ajunge în satele pe care pornisem să le caut. Tristă mă întorceam acasă, dar nu fără a fi privit marile pustietăți ajunse acum fără cărări, pline de cai morți cu țapenele picioare întinse, și în zări colibe de mizerie ascunse în zăpadă. Și știam că mai departe, unde nu puteam pătrunde, erau alte nenorociri pe care nu le putea nimeni ajuta. Și pretutindeni corbii făceau ospăț; numai ei aveau ce să mănînce din iestul...

Totuși, primăvara a răsărit, în sfîrșit, strălucitoare asupra restriștii noastre - s atunci, o, Iașule, ce deosebită ți-a fost înfățișarea, și, pentru necazul ce împărțeam cu tine deodată mi-am dat seama ce aproape de inimile noastre ajunseseși! Într-o clipă te-ai făcut frumoasă, o, cetate a lacrimilor! Grădinile tale s-au umplut de flori, smocuri de iliac îmi făceau semn peste ziduri vase de vreme, mari statui de stînjenei vineți învoioșeau și colțul cel ma umil; oriunde mergeam vedeam flor. pînă și tramvaiele aveau mănunchiuri ie flori albastre prinse de felinarele lo: nu era om care să treacă fără a ține o foare în mînă...

Ca un vs rău ce se împrăștie se pierdură în zare ceasurile întunecate; și cei mai nenorociți, cei mai părăsiți simțeau ci tot mai poate fi o nădejde! Nu mai șovăiau soldații pe străzi, pasul li se făcuse mai ușor, mai puțin împovărat, pînă ce iarăși ei călcară pămîntul ca niște oșteni ce cred în biruință, ca niște eroi gata de luptă și de izbîndă...

În asemenea clipe am priceput subit că suferința e învățătorul cel mare, și ca într-o vedenie limpede am simțit că un popor care a știut să sufere are și drept la viață. Nici un foc nu crută ca focul jertfei.

De aceea, o, țara mea, nu te gîndi niciodată care ți-au fost încercările, nici care pot să mai fie. Prin flacără trebuie să treacă oțelul înainte de a fi o bună sabie tare. Fie-ți nezguduită credința și susține-ți speranța; mai mare ești prin suferințele tale și prin felul cum le-ai purtat, mai vrednică ești de biruință!

Sufletul eroilor noștri morți ți-au făcut drum spre faimă; izbînda pămînteasca n-are înțeles decît numai dacă cinstea țării stă înaltă ca o culme.

Pe toate acestea le-am înțeles la Iași".

Și cine semnează acest zguduitor articol? Maria, regină a României.

Fără comentarii. ■

cotidian de informații
Monitorul

EDITORIAL

1 Decembrie de fiecare zi

Ovidiu ȘIMONCA

Pe vremea cînd "Monitorul" era un biet copilandru și nu ditamai goblizanu care este acum, am scris un text intitulat "Eminescu de fiecare zi", polemizînd cu cei care își amintesc de Eminescu doar la 15 ianuarie (data nașterii poetului) și la 15 iunie (data morții). Scriam acolo că sărbătorile te îndepărtează de cel omagiat, pînă acolo încît ajungi să uiți de cel sărbătorit, sărbătoarea fiind încărcată de platitudini și cuvinte nepotrivite. Sărbătoarea se transformă în blasfemie, prin încercarea de a o adapta la cerințele momentului. Sărbătoarea Zilei Naționale a confirmat scindarea existentă în rîndul politicienilor români și al opiniei publice. Au fost două mitinguri, unul la Alba Iulia, altul la București, două moduri de a privi semnificația istorică a zilei de 1 Decembrie, unul prin minimalizarea și altul prin recunoașterea meritelor monarhiei în înfăptuirea Marii Uniri, două tipuri de sărbătoare: un festivism găunos la Alba Iulia, o solemnitate plină de bun simț la București. Din diverse sondaje de opinie realizate printre cetățeni, foarte mulți n-au vibrat la întîmplările petrecute la Alba Iulia. Ziua liberă a fost folosită pentru foarte mulți acasă, printr-o odihnă fugară, înaintea unor noi asalturi spre pîinea cea de toate zilele.

Partidele de opoziție n-au participat la Alba Iulia. Popularitatea opoziției nici n-a sporit, nici nu s-a diminuat. Ziua de 1 Decembrie a punctat diferențele care există în societatea românească. Mitingul de la București a oferit o povață opoziției: Convenția Democratică este încă un sistem de referință pentru o parte din populație, care crede încă în opoziția unită. Va fi mitingul de la București un avertisment pentru politicienii opoziției între care există evidente tensiuni, pentru strîngerea rîndurilor? Sau vor exista noi disidențe, trădări, demarcații?

Incidentele de la Alba Iulia (în care parlamentarii P.D.(F.S.N.) și P.L.-1993 au fost agresați de forțele de ordine) indică o anumită teamă în rîndurile Puterii. O încordare surdă a dominat mitingul de la Alba Iulia, estompînd semnificația zilei de 1 Decembrie. Dar de 1 Decembrie ne putem aminti în fiecare zi, cît timp teritoriile românești de peste Prut n-au revenit în granițele geologice ale țării. Geologic, cum spunea Simion Mehedinți, România se întinde de la Nistru pînă la Tisa. Dincolo este stepă - o altă realitate geologică și geografică. ■

"Arta este ca femeia: dacă nu o mîngîi în fiecare zi, te lasă"

■ Interviu cu pictorul Bogdan Bârleanu

Născut la 21 octombrie 1954, în Iași, membru al U.A.P. din 1979, pictorul Bogdan Bârleanu a deschis la Galeriile "Cupola" din Piața Unirii, luna trecută, a șaptea expoziție personală a sa. Talent impus foarte devreme în viața culturală a Iașului și a României, Bogdan Bârleanu are, deja, lucrări în muzee și colecții particulare din Germania, Olanda, Franța, Belgia, Anglia, Austria, Italia, Israel, S.U.A., Canada, Grecia și România. De aceea, nu a mirat pe nimeni abundența iubitorilor de artă, prezenți în număr foarte mare - aproximativ 400 de persoane, la ultima sa expoziție - expoziție vernisată cu talent de criticul de artă Valentin Ciucă.
Pentru cititorii "Monitorului", Bogdan Bârleanu a răspuns la următoarele întrebări:

- Domnule Bogdan Bârleanu, cînd ați avut prima expoziție personală?

- Prima expoziție am avut-o în 1982, la București, și abia după aceea am adus-o la Iași.

- De ce nu ați expus întîi la Iași?

- Uite-așa, de-al dracului! Mi-a plăcut să mă duc să mă fac de baftă la București. Expoziția de la București mi-a fost "aranjată" de dl. Dan Hăulică și dl. Corneliu Vasilescu. Atunci, de la ei, am învățat și eu ce înseamnă să panotezi o expoziție, adică modul în care se expun tablourile pe pereți.

Să știți că și o expoziție proastă, dacă este bine aranjată pe perete, astfel încît tablourile să aibă continuitate și să primească o valoare unele de la altele, poate să pară bună. De fapt, expoziția pe care am făcut-o în '82 la București a fost văzută de dl. Hăulică în 1981 la Iași - tablourile viitoarei expoziții. În 1981, dl. Hăulică a venit la Iași cu dl. Vasile Drăguț și cu dl. Andrei Pleșu, în vizită. Ei mi-au văzut lucrările - în număr de 35 - în stelierul din Copou. Hăulică a spus că tablourile sînt excepționale și că să deschid cu ele o expoziție la București. Mărgineanu și Alecu Gheorghiu m-au sfătuit să-l rog pe Vasile Drăguț să-mi scrie catalogul expoziției. Vasile Drăguț era o personalitate a vieții culturale bucureștene. Hăulică, fair-play, a venit și la panotare și la vernisaj. Am avut un vernisaj la care au participat cele mai subțiri personalități bucureștene, la Căminul Artei.

- Ce vi se pare important pentru un pictor, acum?

- Acuma? Domnule, să aibă posibilitatea să-și facă meseria, asta-i principalul.

- Și cine-l crează această posibilitate?

- Societatea! Iar acum, la noi, societatea este atît de săracă și de nenorocită, încît pictura devine ca un mers pe sîrmă al acrobatului. Ca să picteze, pictorul trebuie să ia de la gura familiei, să renunțe la haine mai de Doamne-ajută, la excursii, la restaurante și să investească în culori și materiale. Este sinistru! Vă spun, la un tablou mă costă 40-50 de mii de lei investiția. Și dacă eu mă duc cu ele acasă, ce fac? Cu ce mă întrețin în continuare?

- Și atunci să înțeleg că nu mai aveți nici o satisfacție?

- Ba da! La vernisaj am fost foarte fericit.

- Am văzut, au fost cîteva sute de oameni la vernisaj, lucru rar.

- Da, asta-i satisfacția mea - cînd vine un om pe care nu-l știi și spune că i-au plăcut tablourile. Îmi place să știu că bucur. Pe mine nu mă interesează să-mi intre numai clienți. Aici nu-i ca în Italia să intre numai clienții, cu cheie și cifru. Eu bucur multă lume.

- E greu să lupți (suporți) umbra unui tată celebru?

- E a treia oară în această săptămînă cînd mi se pune întrebarea asta. Între mine și Iftimie Bârleanu a fost un gen de relație pe care eu îl doresc oricărui copil. M-am înțeles minunat cu bătrînu' meu. Taică-meu, cînd era într-un juriu, la București, mi-a respins singura lucrare neacceptată, în viața mea, la o expoziție republicană. Avusese mari discuții cu mine în atelier, înainte. Era o expoziție cu daci, prin '80. Era anul acela cînd apăruse gluma "2.050, interior 15", adică erau 2.050 de ani de la crearea statului dac și 15 ani de domnie a lui Ceaușescu. Tata venea, uneori, și-mi ardea cîte o critică de mă punea la pămînt. El dorise ca eu să dau la Drept, nu la Pictură. Cei mai dăunători pentru un artist sînt prietenii care-l cîntă și-l încîntă. Asta-i cea mai mare plagă pentru un artist. Și nu mai evoluezi cu oameni care te tot laudă. Tata-mi dădea șuturi în fund. Șutu-n fund înseamnă pasul înainte. Critica sinceră, fără ură și fără părtinire, duce la evoluție.

- Cum poate un artist să știe dacă se minte sau nu?

- Domnule, eu nu cred în dicteul alcoolic și în alte chestii din astea. Aici, în pictură, e muncă multă, e ca la fabrică: dacă nu semnezi condica ta simbolică în atelier, în fiecare zi, s-a terminat. Arta este ca femeia - dacă nu o mîngîi în fiecare zi, te lasă și se duce la altul. Pe cuvîntul meu! Eu chiar dacă mă duc la pescuit, în capul meu există tot tabloul, tot la pictură mă gîndesc. La fel ca sportivii, mă antrenez zilnic. Sînt mulți artiști din Iași care au avut talente de excepție, dar au uitat de talent și de artă și s-au ratat. **(Un interviu de Dorin POPA)**

CREDINȚĂ ȘI PĂCAT

Apocalipsa timpului nostru

Radu PÂRPĂUȚĂ

Din mai puțin cunoscuta pericopă (pasaj din Biblie, citit la anumite slujbe religioase) a femeii gîrbove (Luca 13, 10-17) care se citește duminică, cinci decembrie, spicuim următoarele: Nestăpînit, în pripă și fără să fie solicitat, Iisus o "dezleagă" (o vindecă), într-o zi de sîmbătă, pe o femeie "gîrbovă" ce se afla în sinagogă. De bună seamă a fost mînat de milă și bunătate. Iată însă că "mai marele sinagogii) se mînie și zice mulțimii adunate ca în zi de sîmbătă (sărbătoare la vechii Testamentari) nu trebuie să se vindece nimeni. Veninul intervenției celui de la putere nu mai are nevoie de comentariu. E modul de a gîndi dintotdeauna al Fățarnicului. Așa îi spune, cu puterea extraordinarei sale elocințe, și Iisus acestui "mai-mare" (și de fapt, tuturor la fel ca el): "Fățarnicilor! Fiecare dintre voi nu dezleagă, oare, sîmbăta boul său, sau asinul de la iesle, și nu-l duce să-l adape? Dar această fiică a lui Avraam (femeia gîrbovă -n.n.), pe care a legat-o satana, iată, de optsprezece ani, nu se cuvenea, oare, să fie dezlegată de legătura aceasta, în ziua sîmbetei?"

Așadar, avem de-a face cu chipul fățarnicului care roade, precum viermele în măr, bunătatea din noi. Și, deși comparația s-ar putea să pară "neortodoxă" multora, ba chiar "cu păcat", o vom face. Pe nesimțite parabola ne-a dus cu gîndul la acei tineri ai revoluției - studenți, muncitori, militari, elevi de liceu - pe care, iată, îi vom celebra curînd pentru a patra oară. Ca și Hristos, ei s-au năpustit asupra răului, nestăpîniți, cu o dorință omenească să facă bine. Mulți s-au jertfit, iarăși ca și Hristos.

Dar au venit fariseii fățarnici și despre ei vom vorbi. Au venit maimarii locului, mai-marii, chiar dacă unii dintre ei își pierduseră, pasager, și din incapacitatea lor, posturile "grase". Au venit fariseii, meșterii în prefacerea Adevărului în minciună, la instalarea de nesfîrșite opreliști, de minciuni mediatizate, de sloganuri false. Ei au bătut toba pericolelor imaginare care ne așteaptă. "Vine regele, vin moșierii - bunăoară - și-ne iau pămînturile". Ei, fariseii, au dat proporții liliputane FAPTELOR voastre sau le "sărbătoresc" pompos ca să le înece măreția în noroi.

Iar, dacă voi v-ați ridicat să protestați, v-au impus legalismul lor strîmt (nu legalitatea) - Constituția! - de parcă voi nu vă ridicaserăți în Decembrie tot împotriva Legii și Constituției antihristice, la fel de strîmbe și de nerespectate de ei.

Acum, un zîmbitor Iuda vă dădăcește și vă dă sfaturi din vechile cărți (roșii). Iar, dacă voi voiți să faceți "minuni" în zi de sîmbătă (1 Decembrie, de pildă) vi se spune, îngust și meschin, că nu e voie, că e "Sărbătoare". Și Iudușca Zîmbitorul tace... și face. Iar fariseii se adună "strîns uniți în jurul lui", se îmbuibă cu toții, "își lățesc cefele, își rotunjesc pîntecele" (l-am citat pe. N. Steinhardt din "Dăruind vei dobîndi"). Iar voi tremurați în apartamente, mîncați măsline de trei mii de lei kg și faceți temenele în fața fariseilor ce se lăfăie. Ei, fariseii, știu, în secret, că "mărirea e în taină legată de acești" (Eminescu, "Împărat și proletar"). Dar voi nu pricepeți acest lucru. Voi "puneți botul" la alde pensionari securiști și foști secretari de partid adunați la Supermagazinul Copou și le ascultați minciunile. Voi căscați gura la văcăroi, la vadimi și sărari, desărați din nou în folosuri cotroceniste. Voi vă uitați iarăși numai la fotbal, ați umplut iarăși crîșmele ca să vă înecați amarul neputincios, vă este din nou frică că vă dă afară "din servici". Unii, credeți voi, mai fericiți, vă părăsiți neamul.

Așa încît - zic fariseii - "aaa, ăștia sînt niște nestăpîniți, niște sturlubatici, stați că venim noi cu oameni grei: cu Brucan, cu Vadim, cu Păunescu, cu el, cu Iudușca Zîmbărețul. Tot cei vechi, dar cu mînă forte."

Astfel, ca o pecingine, ca o rugină a ruginelor, ca un cancer, vă cotropesc, vă năpădesc.

Unde ești tu, Iisuse? Nu te vedem!

Doamne, dacă am greșit cu ceva, să fiu iertat! ■

MONITORUL JURIDIC

Răspunsuri la scrisori

■ **D-nul Doliceanu Mihai din Iași, str. Stejar nr. 33, bloc I5, sc. B, ap.13.** Din scrisoarea dvs. am înțeles că, în toamna anului 1991 ați cumpărat o casă și o suprafață de 1.000 m.p. teren în jurul casei. Deși grădina avea o suprafață totală de 3.270 m.p., în actele întocmite la notariat s-a trecut numai suprafața de 1.000 m.p. - sub motivația că diferența pînă la 3.270 m.p. nu putea fi trecută în act, aceasta aparținînd statului. Fostul proprietar, recent, a scos la vînzare și diferența de 2.270 m.p. din grădină.

Ne întrebați:

a) dacă există vreo lege care să stabilească că toată suprafața din jurul casei aparține proprietarului? Da, există Legea nr. 18/1991, art. 22, dar acest text se referă la cei ce au deținut casa de locuit, anexele gospodărești, curtea și grădina din jurul acestora - determinate potrivit art. 8 din Decretul Lege nr. 42/1990. După părerea noastră, în cazul dvs. nu pot fi invocate în apărare dispozițiile legii nr.18/1991 și Decretului-lege nr. 42/1990 - întrucît actul de vînzare-cumpărare al casei și terenului de suprafață de 1.000 de m.p. s-a perfectat în toamna anului 1991, cînd proprietarul grădinii vă putea întocmi acte pentru toată suprafața.

b) ce trebuie să faceți în cazul acesta? Noi vă sfătuim să luați legătura cu proprietarul grădinii și, în virtutea dreptului de preemțiune, să vă întocmiți actele legale prin notariat pentru suprafața de 2.270 m.p.

Pentru a vă da soluția cea mai corectă, ar fi bine să vă prezentați la redacție cu actele privind cumpărarea casei și suprafața de 1.000 m.p., precum și orice acte ce le-ați întocmit cu martori.

Noutăți legislative

Operațiuni ilicite, bunuri culturale

În Monitorul Oficial, partea I, nr. 268, din 19.XI.1993, a fost publicată Convenția asupra măsurilor ce urmează a fi luate pentru interzicerea și împiedicarea operațiunilor ilicite de import-export și transfer de proprietate ale bunurilor culturale. La această convenție a aderat și România, conform Decretului nr. 89/1993 și Legii nr. 79/11.XI.93.

Protecția magistraților

În Monitorul Oficial, partea I, nr. 269/22.XI.1993, s-a publicat Hotărîrea Guvernului nr. 593/93 privind măsuri pentru asigurarea poliției instanțelor, a judecătorilor și a parchetelor, a pazei sediilor acestora, precum și a protecției magistraților.

Conform prevederilor acestei hotărîri, instanțele judecătorești și parchetele vor dispune de personal de poliție pus în serviciul lor de Ministerul de Interne, în mod gratuit.

Paza școlilor instanțelor judecătorești și a parchetelor se vor asigura tot în mod gratuit de către trupele de jandarmi.

Ca o noutate, vă prezentăm faptul că prin această hotărîre s-au stabilit reglementări care să conducă la acordarea protecției vieții, integrității corporale sau avutului magistraților sau membrilor familiilor lor, ori de cîte ori aceștia sînt supuși unor amenințări.

Modalitățile de asigurare a poliției instanțelor judecătorești și a parchetelor, a pazei acestora, precum și a protecției magistraților, se vor stabili pe baza protocoalelor ce se vor încheia între Ministerul de Justiție și Ministerul de Interne. **(Consilier juridic, M. LOZONSCHI)**

Din scrisorile, telefoanele și audiențele zilei

■ Manifestări de suflet ale Clubului CIVITAN

Dl. prof. Viorel Murariu ne-a informat despre două acțiuni ale clubului CIVITAN Iași. Astăzi, la orele 12,30, la Leagănul de copii nr. 2, din str. Sf. Andrei, în cadrul "proiectului lunar SUSAN", are loc sărbătorirea zilei de naștere a copiilor care împlinesc anii în luna decembrie 1993. Aniversaților - și nu numai lor - li se oferă diferite cadouri specifice vîrstei: prăjituri, obiecte de îmbrăcăminte, produse de la PANGRAN etc.

Duminică, 5 decembrie, la orele 11,00, la Azilul de bătrîni Sf. Constantin din Podu Roș, de ziua Sfîntului Nicolae, se organizează o manifestare pentru cei 114 bunici și bunicuțe cu participarea, ca artiști amatori a 30 de copii de la Secția Waldorf, conduși de învățătoarea lor d-na Maria Fasolă. Și de data aceasta se vor împărți pachete cu prăjituri, ciocolată, produse PAN-GRAN și alte obiecte trebuitoare.

Cele două manifestări n-ar avea împlinirea deplină fără contribuția firmelor de suflet DEF-Ind., Polirom Plus, PANGRAN și Tricopasa.

■ O propunere pentru RATC

Dl. Petru Ciornei, Șos. Păcurari nr. 6, bl. 558, sc. nr. 4, et. 6, ap. 16, revine la o promisiune a conducerii R.A.T.C. în ceea ce privește asigurarea legăturii zonei Canta cu zona Industrială pe linia folosirii tramvaiului. Măsura o vede realizabilă prelungind traseul 11 pînă la Baza 3. Își mai ține promisiunea d-nii de la R.A.T.C.?, întreabă dl. Petru Ciornei. Ar fi simplu, susține cititorul nostru.

■ De la îmbulzeală la realitatea sărăciei buzunarelor noastre

Dl. Radu Prepeliță, str. Aviației, 85. Miercuri, 1 decembrie 1993, la orele 18,00, mare-mare îngrămădeală în jurul unei tonete din Piața Unirii unde o doamnă vindea lozuri în plic și țigări ieftine.

Îmbulzeala era însă la lozuri. Amatorii - numai polițiști. Gulerele bogate ale șubelor îmblănite acopereau umerii cu însemnele de autoritate. Am fost însă curios de interesul lor pentru loz. Nici în zece minute, din portofelele burdușite au ieșit multe bancnote de 500 și 1000 de lei care au rămas în mîna vînzătoarei. Din toată scena am înțeles că chiar la ora intrării în schimbul de noapte purtătorii de șube sînt bine plătiți de statul român. Ceea ce îi face să nu fie deloc zgîrciți la jocurile de noroc promovate de stat. După plecarea lor s-a intrat în normal. Eventualii amatori de loz dacă mai găseau "mărunțiș" pentru cumpărarea a cîte unul. De aceea nici vînzătoarea nu mai era așa de bucuroasă. Revenise la realitatea noastră - lipsa de bani românești.

■ Matusalemica Elena Jalbă din Iași

Dl. Ilie Cojocariu, str. Plăieșilor nr. 1, bl. R1, sc. D, et. 2, ap. 4, ne-a spus că pe aceeași stradă, dar la blocul Q1, la garsoniere, etajul 2, garsoniera nr. 10, locuiește d-na Elena Jalbă, care aniversează 110 ani. O nepoată a sa este septuagenară. Amîndurora le urăm "La mulți ani!". **(Ion N. OPREA)**

KENDO

Trei locuri II pentru ieşeni

Sîmbătă, 27 noiembrie, la Bucureşti, în Sala de Sport a Facultăţii de Litere, s-a disputat cel de-al doilea Campionat de Kendo al României, după cel din luna iulie. După modelul Federaţiei Japoneze Zen Nipon Kendo Renmei, campionatele de nivel naţional se organizează de două ori pe an, în iulie şi noiembrie, simultan în toate ţările afiliate la International Kendo Federation. În România, Kendo-ul, introdus relativ recent de diplomatul japonez Tsushima, se practică doar la Bucureşti, din ianuarie 1990 şi Iaşi, din octombrie 1992. Dintre cei peste 50 de deţinători ai armurii, bogu, primirea căreia confirmă asimilarea tehnicilor de bază şi accesul practicantului la luptă, doar 20 s-au înscris la competiţie, dintre care 3 din Iaşi.

În competiţia feminină, Cristina Marinescu, cercetător ştiinţific la Institutul Petru Poni de chimie macromoleculară, a obţinut pentru a doua oară locul 2, nereuşind să treacă nici de această dată de Miruna Fecioru, 1 dan. Elevul Remus Nistorel a confirmat ascensiunea demonstrată cu o lună în urmă la Cupa Tsushima organizată la Iaşi, obţinînd din nou locul 2 la individual masculin, pe locul I situîndu-se experimentatul Ioan Crăciunel. Cel de-al treilea component al micii delegaţii ieşene, talentatul student Dragoş Iliescu, a reuşit să obţină un loc 2 la echipe, deşi formaţia din care făcea parte, desemnată prin tragere la sorţi, părea dintre cele mai puţin favorizate. Pe primul loc s-a situat echipa bucureştenilor Ioan Crăciunel, 1 dan, Ion Gârbea, 1 dan, şi Nicolae Bejmu, 1 dan, componenţi ai lotului reprezentativ la mai multe competiţii continentale, iar primii doi sînt participanţi şi la programul de pregătire organizat în această vară în Japonia de ZNKR.

(Angelo SAVOVICI)

Prin fax de la Paris

Roberto Baggio - principalul favorit pentru Ballon d Or

Roberto Baggio - idolul lui "Juve"

● Cu o lună înaintea acordării de către France Footbal a prestigiosului "Ballon d'Or", cotidianul "La Gazzetta dello Sport" a efectuat un sondaj printre toţi cei care au primit deja acest trofeu. Roberto Baggio a întrunit majoritatea voturilor, devansîndu-i pe Bergkamp, Baresi şi Maldini. Papin şi Platini s-au pronunţat, ambii, pentru căpitanul lui "Juve".

● Alexandre Mostovoi (ex-Spartak), rezervă eternă la Benfica, a fost testat de clubul francez Caen. Transferul fiind ca şi semnat, olandezul W. Gorter, văzîndu-şi locul ocupat, a intrat în contact cu un club din divizia secundă belgiană ● Din acelaşi motiv (lustru la bancă) internaţionalul suedez P. Anderssai (22 ani, Blackburn Rovers) a primit dezlegare pentru a se alătura conaţionalului Dahlin la Borussia Mönchengladbach ● În schimb, internaţionalul scoţian G. Durie a fost transferat de la Tottenham la Glasgow Rangers (10 milioane FF) din motive de... certuri cu antrenorul "Ozzy" Ardiles ● Deşi meciul Monaco - Galatasaray va avea loc abia peste 3 luni, patronul echipei turce (bogat, prevăzător, dar dezinformat) a cerut 20.000 de locuri pentru suporteri. Stadionul Louis II are 18.000 de toate şi conform normelor UEFA, turcii pot primi doar o pătrime din capacitate, deci 4.500 locuri ● Johan Boskamp, antrenorul lui Anderlecht, a declarat corespondentului France Footbal că era convins că Papin nu va marca la Bruxelles. El i-a trasat lui Albert sarcina de a-i transmite lui Papin, în timpul meciului, salutări din Israel şi de la Kostadinov. Papin n-a gustat gluma ● În Portugalia sînt la modă poreclele. Astfel, Kostadinov este "Omul Parisului" iar Artur de la Boavista (după OFI Creta - Boavista Porto 1-4) este "Colosul din Creta". În partida de la Heraklion, Lupu a jucat prima repriză ● Valentin Loureimo, preşedintele clubului Boavista, a oferit voiaj gratuit la Lisabona, pentru meciul retur, unui număr de 10 studenţi cretani ● Înaintea partidei OFI - Boavista, arbitrul Joel Quinion a cerut modificarea înălţimii porţilor. Bara transversală era cu 12 cm mai jos de cei 2,44 m regulamentari! ● Clubul suporterilor echipei Monaco pregăteşte serios deplasarea la Barcelona. Cei care plătesc biletul de meci au asigurat transportul gratuit, cu autocare. Pentru cei care se vor deplasa cu avionul, va fi gratuit biletul de meci ● Al treilea străin la Dinamo Dresda este internaţionalul danez Henrik Risom (9A), care se alătură portarului Cercesov şi polonezului Novak. Risom a semnat pentru 2,5 milioane F.F. un contract de doi ani şi jumătate ● Internaţionalul norvegian Tore Federsen (23 ani, 30 A) a fost transferat la Oldham pentru 4 milioane F.F. Acolo evoluează şi compatriotul său, Halle ● Cei care se pregăteau să-i organizeze retragerea fostului portar iugoslav Mutibarici (10A, ex. Skoplje, Shalke 04) s-au înşelat: "Am plecat pentru că am semnat un contract de amatori în D2 Macedonia", a declarat Mutibarici, care încă aleargă 100 m în 13,5! ● Interimatul lui Costas Polihronou (selecţionerul echipei de tineret a Greciei) la Olimpiakos se prelungeşte. Trei săptămîni după demiterea sîrbului Petrovici, noul antrenor încă nu e cunoscut. Se vorbeşte tot mai insistent despre selecţionerul olandez Dirk Advocaat ● La cîteva luni după ce a trebuit să părăsească conducerea echipei Turciei, germanul Sepp Piontek va pleca şi de la Bursaspor. Victoria echipei lui Mulţescu, Timofte, Hanganu (Bursa - Samsun 0-1) a cîntărit decisiv. Vremurile lui Morten Olsen, Elkjaer Larsen, Jesper Olsen sînt departe... ● China se trezeşte! Este hotărîtă cert lansarea unui campionat profesionist, funcţionînd după aceleaşi reguli ca şi cel japonez, începînd cu luna mai 1995.

(George ANGHEL)

Pe scurt

■ Conform unei decizii U.E.F.A, s-a schimbat regulamentul Ligii Campionilor la fotbal

Uniunea Europeană de Fotbal a prezentat la sediul său din Geneva un nou program de desfăşurare a Cupei Campionilor Europeni care prevede reducerea numărului de echipe participante la 24. Secretarul general U.E.F.A., Gerhard Aigner, a declarat într-o conferinţă de presă că, începînd din sezonul viitor, 16 cluburi vor juca în Liga Campionilor, dintre care 8 vor fi calificate din oficiu (nu se precizează pregătirile de calificare ale acestor formaţii). Celelalte 16 echipe vor susţine un tur preliminar, calificatele urmînd să completeze celelalte 8 locuri ale Ligii Campionilor. Referitor la modul de discutare a partidelor, Aigner a precizat că vor fi 4 grupe de cîte 4 echipe, meciurile urmînd să aibă loc în perioada septembrie-decembrie, urmate de sferturile de finală şi de semifinale, în primăvară. Desfăşurarea Cupei Cupelor rămîne neschimbată, însă Cupa U.E.F.A. îşi va mări numărul participanţilor de la 64 la 100, permiţîndu-se astfel acomodarea în această competiţie a echipelor provenite din ţările fostului bloc comunist din estul Europei. U.E.F.A. are în prezent 48 de membri (Moldova şi Azerbaidjan fiind membrii provizorii).

■ Sportivii irakieni nu vor fi primiţi la Jocurile Asiatice

Organizatorii Jocurilor Asiatice care se vor desfăşura la Hiroshima în anul 1994 au anunţat că nu vor permite participarea delegaţiei irakiene din cauza invadării Kuweit-ului de către Irak în 1990. Dar mai ales, pentru că la primele acţiuni militare armate trupele irakiene l-au ucis pe conducătorul Comitetului Olimpic Asiatic, şeicul Jaber al Ahmad al Sabah, fratele emirului Kuweit-ului.

■ Pele acuză Federaţia Braziliană de fotbal de corupţie

Federaţia Braziliană de Fotbal a respins acuzaţiile de corupţie aduse de Pele în cursul unui interviu acordat revistei Play-Boy. Forul brazilian care pretinde că Pele este un mincinos a adus această afacere în faţa justiţiei prin intermediul preşedintelui său, Ricardo Teixeira, ginerele lui Joao Havelange (preşedintele F.I.F.A.), care a depus plîngere pentru "crimă împotriva onoarei, defăimare şi calomnie". La 25 noiembrie, Pele şi-a susţinut afirmaţiile cu probe în faţa curţii din Rio de Janeiro, cerînd ridicarea secretului bancar al conturilor preşedintelui şi membrilor F.B.F. (Medlafax)

Programul Televiziunii Române

în perioada 6 - 12 decembrie 1993

Luni, 6 decembrie

TVR.1 13,00 Calendar ● 13,30 Desene animate ● 14,00 Actualităţi ● 14,10 TVR Iaşi ● 15,00 TVR Cluj Napoca ● 15,45 Avanpremieră ● 16,00 Finlanda - Ţara lui Moş Crăciun ● 16,15 Magazin Agricol ● 16,45 Actualităţi ● 17,00 Emisiune în limba maghiară ● 18,30 Muzică uşoară ● 19,00 Clio ● 19,30 Desene animate ● **20,00 Actualităţi** ● 20,40 Publicitate ● 20,45 De luni pînă luni ● 21,15 Obsesia unei vieţi ● **21,30 Inelul cu briliant** ● 22,40 Expo '93 ● 23,05 Actualităţi ● 23,25 Repriza a treia ●

TVR. 2 14,00 Actualităţi ● 14,10 Splendoarea mogulilor (ep.4) ● 15,00 Itinerar folcloric românesc ● 16,00 TVE Internacional ● 16,30 **Film serial Oshin** ● 17,00 Veniţi cu noi pe programul doi! ● 20,00 Actualităţi ● 20,40 Video-satelit ● 21,00 TVM Mesager ● 21,30 Limbi străine (engleză americană) TV 5 Europe ● **22,30 Film serial Navarro** ●

Marţi, 7 decembrie

TVR 1 7,00 TVM Telematinal ● 10,00 Actualităţi ● 10,05 Calendar ● 10,30 Limbi străine (franceză) ● 11,00 Video-lexicon ● 11,30 Confluenţe ● 12,30 1001 audiţii ● 13,30 Desene animate. Ratonii ● 14,00 Actualităţi ● 14,10 TVR Iaşi ● 15,00 TVR Cluj Napoca ● 16,00 Arte vizuale ● 16,30 Povestea vorbei ● 16,45 Actualităţi ● 17,00 Convieţuiri ● 18,00 Pariaţi pe campion ● 18,30 Tele-discul muzicii populare ● 19,00 Cultura în lume ● 19,30 Desene animate ● **20,00 Actualităţi** ● 20,40 Publicitate ● 20,45 Ce-i de făcut? ● **21,15 Telecinemateca Clonelul Redl** (Ungaria-Germania, 1985) ● 23,35 Publicitate ● 23,40 Actualităţi ● 24,00 Studioul muzicii uşoare ●

TVR. 2 13.00 În direct Canal France International ● 14,00 Actualităţi ● 14,10 Galeria naţională de artă din S.U.A. ● 15,05 Jazz magazin ● 16,00 TVE Internacional ● 16,30 Desene animate ● **17,00 Film serial TECX** (ep.7) ● 18,00 Magazin economic ● 20,00 Actualităţi ● 20,40 Video-satelit ● 21,00 TVM. Mesager ● 21,30 Limbi străine (franceză) ● 22,00 TV 5 Europe ● 22,30 Credo ●

Miercuri, 8 decembrie

TVR.1 7,00 TVM Telematinal ● 10,00 Actualităţi ● 10,05 Calendar ● 10,30 Limbi străine (engleză) ● 11,00 Bariera numerelor ● 11,30 Plante oameni ● 12,30 1001 audiţii ● 13,30 Desene animate ● 14,00 Actualităţi ● 14,10 TVR Iaşi ● 15,00 TVR Cluj Napoca ● 16,00 Magazin sportiv ● 16,45 Actualităţi ● 17,00 Amfiteatru ● 17,50 Medicina pentru toţi ● 18,15 Tezaur ● 19,00 Studioul economic 19,30 Desene animate ● **20,00 Actualităţi** ● 20,40 Publicitate ● 20,45 Ce-i de făcut? ● **21,15 Film serial: Soţul ambasadoarei** (ep.10) ● 22,10 Publicitate ● 22,15 Interpreţi îndrăgiţi ● 22,30 Noi frontiere ● 23,15 Actualităţi ● 23,30 "Liga campionilor" la fotbal ● 0,20 Poesis ●

TVR 2 13,00 În direct : Canal France International ● 14,00 Actualităţi ● 14,10 Nu trebuie doar să visăm ● 15,00 Întîlnirea de la miezul nopţii (r.) ● 16,00 TVE Internacional ● 16,30 Desene animate ● 17,00 Interferenţe ● 18,30 Emisiune în limba maghiară ● 20,00 Actualităţi ● 20,40 Video-satelit ● 21,00 TVM Mesager ● 21,30 Fotbal în "Liga campionilor": Werder Bremen - Anderlecht Bruxelles. ● 23,15 Ziaristul şi democraţia ● 23,45 Video-clipuri ●

Joi, 9 decembrie

TVR 1 7.00 TVM. Telematinal ● 10.00 Actualităţi ● 10.05 Calendar ● 10.30 Limbi străine ● 11.00 Călătorii ● **11.30 Film serial: "Norii negri"** (Producţie a Televiziunii poloneze) ● 12.30 1001 audiţii ● 13.30 Desene animate ● 14.00 Actualităţi ● 14.10 TVR Iaşi ● 15.00 TVR Cluj-Napoca ● 16.00 Reportaj economic ● 16.20 Cronografii ● 16.45 Actualităţi ● 17.00 Repere transilvane ● 17.30 Repere moldave ● 18.00 Faţă în faţă ● 19.00 Gong! ● 19.30 Desene animate ● **20.00 Actualităţi** ● 20.40 Publicitate ● 20.45 Studioul economic ● **21.15 Film serial: "Dallas" Ep. 291** ● 22.10 Publicitate ● 22.15 Alfa şi Omega ● 23.15 Actualităţi ● 23.35 Meridianele dansului.

TV 2 13.00 În direct: Canal France International ● 14.00 Actualităţi ● 14.10 Arta în bisericile din Castilla şi Leon ● 15.15 Tezaur ● 16.00 TVE Internacional ● 16.30 Desene animate ● 17.00 Ceaiul de la ora 5 ● 19.00 Emisiune în limba germană ● 20.00 Actualităţi ● 20.40 Video-satelit ● 21.00 TVM. Mesager ● 21.30 Limbi străine ● 22.00 TV 5 Europe ● 22.35 Voci din America (V) ● 23.00 Film artistic în serial: "Anul 1848" ● 24.00 Închiderea programului.

Vineri, 10 decembrie

TVR 1 7.00 TVM. Telematinal ● 10.00 Actualităţi ● 10.05 Calendar ● 10.30 Limbi străine ● 11.00 Curcubeu ● 11.30 Vizită la Baracoa ● 12.30 1001 audiţii ● 13.30 Desene animate ● 14.00 Actualităţi ● 14.10 TVR Iaşi ● 15.00 TVR Cluj-Napoca ● 16.00 Formula 3 ● 16.30 Tradiţii ● 16.45 Actualităţi ● 17.00 Emisiune în limba germană ● 18.00 Pro Patria ● 19.00 Film serial: "Edward şi Doamna Simpson" (Anglia) Ep.6 ● **20.00 Actualităţi** ● 20.40 Publicitate ● 20.45 Viaţa parlamentară ● 21.15 Reflecţii rutiere ● **21.30 Film artistic: "Mercenarii diamantelor"** (S.U.A., 1979) ● 23.05 Actualităţi ● 23.25 Simpozion ● 0.20 Întîlnirea de la miezul nopţii ● 1.10 Jazz-Fan ● 2.00 Închiderea programului.

TV 2 13.00 În direct: Canal France International ● 14.00 Actualităţi ● 14.10 Palete ● 15.00 Muzica e viaţa mea! ● 15.30 Varietăţi internaţionale ● 16.00 TVE Internacional ● 16.30 Desene animate ● 17.00 Campionatele balcanice de gimnastică ● 19.00 Concertul orchestrei Filarmonicii "George Enescu" ● 21.00 TVM. Mesager ● 21.30 De Lingua Latina ● 21.50 Poesis ● 22.00 Cinematografia românească ● 22.55 Recital: Kylie Minogue ● 23.30 Generaţia mea ● 24.00 Închiderea programului.

Sîmbătă, 11 decembrie

TVR 1 8.00 Bună dimineaţa... ● 9.00 Calendar ● 9.10 Ala-Bala-Portocala ● 10.00 Film serial pentru tineret: "Trei zile pentru a cîştiga" (France 3, CSM Production MIP, 1993) ● 10.30 Gimnastica minţii ● 11.00 Ecranul ● 11.45 Baschet masculin ● 12.30 1001 audiţii ● 13.30 Curat-murdar! ● 14.00 Actualităţi ● **14.10 Tranzit TV. Ora 25:** Topul muzical european; Caragiale - concitadinul nostru; **Secolul "Nobel" (6) Documentar; "Film serial: "Beverly Hills,** 90210 (5); Dialogul generaţiilor; Sport; Mapamond ● 19.15 Teleenciclopedia ● **20.00 Actualităţi** ● 20.40 Publicitate ● 20.45 Editorialul săptămînii ● **20.55 Film serial: "Dallas"** Ep. 292 ● 21.50 Săptămîna sportivă ● 22.10 De la egal la egal ● **23.10 Film serial: "Hunter"** (S.U.A., 1984) Ep. 3 ● 0.05 Actualităţi ● 0.25 Un recital de excepţie ● 2.00 Închiderea programului.

TV 2 13.00 Video-satelit ● 14.00 Actualităţi ● 14.10 Muzeele Vienei ● 15.00 Tenis ● 19.30 Studioul de literatură ● 20.30 Între noi, complexaţii! ● 21.00 TVM. Mesager ● 21.30 Divertisment internaţional ● 22.00 TV5 Europe ● 22.30 Turnul de fildeş ● 23.00 Descoperirea planetei ● 23.30 Recital ● 24.00 Închiderea programului.

Duminică, 12 decembrie

TVR 1 8.00 Bună dimineaţa! ● 9.00 Calendar ● 9.10 Clubul lui Gulliver ● 10.00 Film serial pentru tineret: "Trei zile pentru a cîştiga" (France 3, CSM Productions, MIP, 1993) ● 10.30 Lumină din lumină ● 11.20 Viaţa satului ● 12.30 Campionatele Balcanice de gimnastică ● 13.20 Reflecţii rutiere ● 13.30 Atlas ● 14.00 Actualităţi ● 14.10 Poşta TV ● 14.20 Videomagazin: Schiţă de portret pentru lumea de mîine; Călătoria premianţilor (II): Anglia; Desene animate; Sport; Melodii cu dedicaţie; Cum vedeţi lumea de mîine?; Chioşcul cu amintiri ● **17.50 Film serial SF: "Star Trek - generaţia următoare. Ep. 13:** La revedere! ● 18.50 Spectacolul lumii ● 19.20 Robingo ● 19.55 Publicitate ● **20.00 Actualităţi** ● 20.40 Publicitate ● **20.45 Film artistic: "A şaptea monedă"** (S.U.A., 1992) ● 22.15 Duminica sportivă ● 22.30 Maeştrii teatrului românesc ● 23.25 Actualităţi ● 23.45 Pe ultima sută de metri ● 0.30 Închiderea programului.

TV 2 13.00 Luvru - de la donjon la piramidă ● 14.00 Actualităţi ● 14.10 Cîntecele Parisului ● 15.00 Cîntecul veşnic tînăr ● 16.00 Tenis ● 17.00 Serata TV ● 20.00 Tenis ● 21.00 TVM. Mesager ● 21.30 Video-satelit ● 22.00 TV5 Europe ● 22.30 Hollywood Rock in Concert ● 23.00 La puterea a doua ● 24.00 Închiderea programului.

Astăzi, în ultima etapă a diviziei A la fotbal

Polynx va lupta cu "ienicerii", iar Constructorul cu liderul seriei

Astăzi, o dată cu disputarea etapei a 17-a, se pune punct primei părţi a Campionatului Diviziei A la fotbal. În dealul Copoului, Polynx are o misiune ceva mai uşoară în faţa echipei Rocar Bucureşti, cu toate că "şoferii de ocazie" au drept sponsor un bogat "paşă" veniţ de peste mări şi ţări, iar în echipă "zburdă" Nuri Yakupoglu, un "ienicer" înrolat din ţara semilunei. Cealaltă divizionară A ieşeană, Constructorul, va încerca pe ultimii metri ceea ce nu a reuşit nici o altă echipă în acest sezon şi anume să smulgă un punct liderului chiar în propriul fief. Este foarte greu, dar cu atît mai plăcut ar fi ca evoluţia pe ansamblu bună a team-ului de pe Maracana din acest campionat să aibă şi un finish pe măsură. În cadrul aceleiaşi etape se dispută şi cîteva derbyuri locale, ale căror rezultate pot fi cu greu pronosticate: Unirea Focşani - Gloria Buzău, Portul Constanţa - Callatis Mangalia, C.S.M. Bucovina Suceava - F.C. Selena Bacău şi Flacăra Moreni - Metalul Plopeni. Gazdele pornesc drept favorite în partidele: Chimia Rm. Vîlcea - Gloria C.F.R. Galaţi şi Faur Bucureşti - Steaua Mizil.

În schimb, la Fălticeni, în disputa dintre Foresta şi A.S.A. Tg. Mureş, se poate întîmpla orice, chiar şi o mare surpriză

(Leonard CĂNĂNĂU)

Viaţa neştiută a starurilor

Katarina Witt obişnuieşte să se plimbe despuiată prin casă

În urmă cu doi ani, celebra patinatoare germană Katarina Witt (triplă campioană mondială şi deţinătoare a două titluri olimpice) a fost implicată într-un scandal ce a "ţinut" săptămîni întregi prima pagină a ziarelor din Occident. Timp de cîteva luni de zile, frumoasa Katarina a fost persecutată de un obsedat sexual, care o "bombarda" cu fotografii şi scrisori obscene, însoţite de mesaje, precum: "Te doresc mai mult ca pe orice femeie şi voi face orice să te am!" După cercetări asidue, poliţia a dat de urma nebunului. Acesta se numea Harry Veltman, era în vîrstă de 47 de ani şi locuia vis-a-vis de casa vedetei. La proces, Veltman a încercat să se apere spunînd că a observat-o adeseori pe Katarina plimbîndu-se despuiată prin casă şi că nu rezista tentaţiei de a-i face propuneri obscene. Domnişoara Witt a negat cu vehemenţă spusele lui Veltman; acesta a fost condamnat la 8 luni de închisoare şi povestea părea terminată...

Zilele trecute, însă, a apărut într-un ziar din Dortmund un larg interviu cu cîntăreţul de muzică rock Rudolf Kleiger, care a fost o bună bucată de vreme prietenul apropiat al Katarinei. O parte din interviu se referă chiar la această perioadă, cînd Rudolf şi "regina gheţii" erau nedespărţiţi. Kleiger nu se sfieşte să scoată la iveală cele mai intime aspecte ale vieţii Katarinei Witt. Şi iată ce spune: "Mi-aduc aminte de prima vizită pe care i-am făcut-o. Am sunat-o la telefon şi am întrebat-o dacă o pot vedea. Mi-a spus că mă aşteaptă la ea acasă. Am cumpărat un buchet de trandafiri şi m-am prezentat la faţa locului. Cînd a deschis... era să fac infarct. Katarina, mai frumoasă ca niciodată, era îmbrăcată într-un costumaş de baie foarte transparent. Mi-a spus că aşa-i place să umble prin casă, îmbrăcată cît mai lejer. Mai tîrziu, cînd am cunoscut-o mai îndeaproape, mi-am dat seama că ăsta era un adevărat hobby al ei. Cînd nu erau persoane străine de faţă, se plimba ore întregi prin casă complet dezbrăcată. Nu-i păsa că ar fi putut s-o vadă cineva din stradă sau din blocurile vecine. Se credea o a doua Evă."

Bineînţeles, dezminţirile Katarinei n-au întîrziat să apară. "Simple halucinaţii de logodnic părăsit" a numit ea dezvăluirile lui Kleiger. Puţini mai sînt, însă, cei care să-i acorde credit Katarinei. În unul din ultimele numere ale revistei "Bunte" ea pozează "îmbrăcată" doar cu o pereche de ciorapi-plasă şi nişte "umbre" de dessou-uri care n-ar putea păcăli nici un preşcolar. Titlul pus de redactorii revistei? "Provocatoare, sexy şi, în sfîrşit, adevărată". (I.C.T.)

CARNETUL ZILEI
SÎMBĂTĂ, 4 decembrie 1993
DUMINICĂ, 5 decembrie 1993

† Sf.Mare Mc. Varvara; Cuv. Ioan Damaschinul
† Cuv. Sava cel Sfințit; Sf. Mc. Atanasie

VREMEA

-10° - 0 °C

Deși temperatura aerului va marca o creștere față de intervalele precedente, vremea se menține rece pentru începutul lunii decembrie. Cerul va fi variabil, la noros. Izolat, sînt posibile precipitații slabe, sub formă de ninsoare și lapoviță. Cu totul izolat, posibil polei. Vîntul va sufla slab, la moderat. Valorile minime vor oscila între -10 și -6 grade, iar cele maxime, între -4 și 0 grade. Local, dimineața, posibil ceață cu depunere de chiciură. (**Mihaela GÎRȚU - Centrul de Prevedere a Vremii, Bacău**)

TV BUCUREȘTI

Sîmbătă, TVR1 8,00 Bună dimineața... de la Cluj Napoca ● 9,00 Calendar ● 9,10 Ba da! Ba nu! ● 10,00 Film serial pentru copii. Maria și Mirabela în Tranzistoria, ep. 2 ● 10,30 Gimnastica minții: computerul, prietenul nostru; Noutăți informatice pentru elevi; probleme de go ● 11,00 Documentar științific: din lumea animalelor ● 11,30 Vîrstele peliculei: Secvențe cu Vincente Minelli și Maurice Chevalier: Cine-ghicitoare ● 12,30 1001 audiții: Concertul de la Termele di Caracalla, 1990, cu Placido Domingo, Luciano Pavarotti și Jose Carreras ● 13,30 Curat-murdar. Emisiune de educație ecologică ● 14,00 Actualități ● **14,10 Ora 25 - Tranzit TV: Secolul "Nobel" (5); film serial Beverly Hills 90210** (4); Mapamond ● 19,15 Teleenciclopedia ● **20,00 Actualități** ● 20,40 Publicitate ● 20,45 Editorialul săptămînii ● **20,55 Film serial. Dallas** (290) ● 21,50 Săptămîna sportivă ● 22,10 Un zîmbet în amintire: Momente antologice cu Amza Pellea ● **23,10 Film serial. Hunter** (S.U.A., 1984), ep.2 ● 0,05 Actualități ● 0,20 Recital Dionne Warwick ● 1,10 Închiderea programului ●

TVR2 13,00 Video-satelit ● 14,00 Actualități ● 14,10 Viena (documentar) ● 15,00 Tenis : Finala "Cupei Davis": Germania-Australia (partida de dublu) ● 18,00 Studioul de literatură. Incognito de Petru Dumitriu ● 18,40 Muzică tradițională japoneză ● 19,00 Conviețuiri-magazin: știri, reportaje din viața minorităților naționale; muzică ● 20,00 Magazin sportiv ● 20,30 Între noi, complexații. Miopii ● 21,00 TVM. Mesager ● 21,30 Divertisment internațional ● 22,00 TV5 Europe ● 22,30 Turnul de fildeș ● 23,00 Orașe și civilizații ● 23,30 Pro memoria ● 24,00 Închiderea programului ●

Duminică, TVR1 8,00 Bună dimineața - desene animate; rețete culinare; horoscop; muzică; caleidoscop ● 9,00 Calendar ● 9,10 Ping-pong ● 10,00 Film serial pentru copii. Maria și Mirabela în Tranzistoria. Ultimul episod ● 10,30 Lumină din lumină: istoria religiilor; pictori români în spațiul eclezial; Sfîntul Andrei, protectorul Dobrogei ● 11,30 Viața satului ● 13,00 Din albumul celor mai frumoase melodii populare ● 13,20 Pompierii vă informează ● 13,30 Atlas ● 14,00 Actualități ● 14,10 Poșta T.V. ● 14,20 Video-magazin. Turnul Babel ● 17,45 Avanpremiera ● **17,50 Serial S.F. Star Trek,** ep.12: Q revine ● 18,50 Spectacolul lumii ● 19,20 Robingo ● 19,55 Publicitate ● **20,00 Actualități** ● 20,40 Publicitate ● **20,45 Film artistic. La bine și la rău (Anglia-Franța, 1992).** Premieră pe țară ● 22,20 Duminica sportivă ● 22,50 Maeștri/Naționalul din Craiova ● 0,10 Actualități ● 0,30 Închiderea programului ●

TVR 2 13,00 Megalopolis. Barcelona ● 14,00 Actualități ● 14,10 Tenis - Finala "Cupei Davis": Germania-Australia ● 17,00 Serata T.V. Muzica și artele plastice ● 20,00 Tenis : Finala " Cupei Davis": Germania-Australia ● 21,00 TVM. Mesager ● 21,30 Video-satelit ● 22,00 TV5 Europe ● 22,30 Hollywood Rock în concert ● 23,00 La puterea a doua ● 24,00 Închiderea programului.

TV SATELIT

Sîmbătă, 11,00 **Eurosport**: Euroschi ● 11,55 **RTL** 2: Sebastian și Sparrov ● 12,00 **Eurosport**: Schi alpin feminin ● 13,30 **Eurosport**: Tenis ● 14,05 **VOX**: Celebrul ținut Champagne ● 14,30 **Eurosport**: Patinaj viteză ● 14,40 **VOX**: Rușii cei răi ● 15,30 **SAT** 1: Capitolul 2 ● 16,30 **Eurosport**: Schi alpin masculin ● 16,40 **PRO 7**: Jurnalul unui maniac ● 17,30 **Eurosport**: Înot ● 19,00 **Eurosport**: Schi alpin feminin ● 19,30 **Eurosport**: Schi alpin masculin ● 20,15 **Eurosport** : Tenis ● 20,40 **VOX**: Filme, staruri și video ● 22,55 **SAT**: Fenomenul Maria Callas ● 23,00 **Eurosport**: Box ● 23,15 **VOX** : Drumul Rusiei spre haos ● 23,25 **PRO 7**: Chemarea răzbunării ● 23,20 **ARD**: Poltergeist III ● 0,00 **SAT** 1: Ce știau fetele ● 1,00 **Eurosport**: Schi alpin masculin (rez) ● 2,00 **Eurosport**: Patinaj ● 4,20 **RTL**: Plumb de 3 dolari.

Duminică, 10,00 **Eurosport**: Fotbal american ● 10,30 **Eurosport**: Schi alpin feminin ● 10,35 **SAT** 3: Viena la Hollywood ● 11,30 **PRO 7**: Lumea fără sfîrșit ● 11,35 **SAT**: Viva Italia ● 12,30 **Eurosport**: Box ● 13,30 **Eurosport**: Schi alpin feminin ● 13,40 **SAT** 1: Sănătatea dvs. ● 14,45 **VOX**: Aiureală americană ● 14,30 **Eurosport**: Patinaj viteză ● 14,50 **SAT** 1: Întoarcerea celor 7 manifici ● 15,30 **RTL** 2: Revolta pretorienilor ● 15,35 **RTL** : Aventurile lui Benji ● 16,30 **Eurosport** : Schi alpin masculin ● 16,30 **SAT** 1: Regele din Hawai ● 17,30 **Eurosport**: Înot ● 17,45 **RTL**: 4 pumni la Rio ● 19,00 **Eurosport**: Schi alpin feminin ● 19,30 Schi alpin masculin ● 20,15 **Eurosport**: Tenis ● 21,15 **RTL**: Un castel la Wörthersee ● 21,15 **PRO 7**: Laguna albastră ● 21,15 **SAT** 1: Queen III ● 21,15 **SAT** 3: Seară de pantomimă ● 22,15 **VOX**: Diamante ● 23,00 **SAT** 3: Să deveniți pilot ● 23,15 **VOX**: Să ne trăiești, Pork Ple ● 23,30 **PRO 7**: Under Fire ● 0,00 **Eurosport**: Box ● 0,55 **SAT** 3: Miles Davis ● 1,00 **Eurosport**: Handbal feminin ● 1,10 **RTL**: Kanal 4 ● 2,00 **Eurosport**: Fotbal american ● 2,30 Super Chanel: Eco record.

RADIO NORD-EST(70,76 MHZ)

14.00 Buletin de știri 14,05 "Liderii politici în direct cu ascultătorii" - invitat în studio Ioan Străchinaru, deputat PSDR\15.00 Top 15 - realizator Simona Tănase15,30 Top N - Top Nervos 16,05 TOP 15 (II)

RTV EUROPA NOVA

Sîmbătă, Radio - Program 6,00-24,00 6.30 Matinal Europa Nova ● 8.45 Avanpremieră ● 9.35 "Who's who" ● 11.00 Replay ● 12.00 Magazin politic ● 14.00 Remember ● 14,30 Enigme ● 16.00 Avanpremieră ● 17,00 Fantastico-știința ● 18.40 Mondoradio ● 20,05 Europodium ● 21.00 Music Collection ● 21,30 Aripa unui vis Buletinele de știri (Infonova) vor fi difuzate din oră în oră între 6.30-11.30 și 15.30-19.30.

TV 19.00 Deschiderea emisiunii ● 19.05 Meridian ● 19.15 Desene animate: Babar (episodul 11) ● 19.38 Balet modern cu ansamblul Teatrului de dans din Harlem ("Troy Game") ● 20.00 Videoclip '93 ● 20.30 Azi la Iași ● 20.45 Vivat Italia ● 20,45 Dante, un poet al Renașterii? (interviu cu prof. Leonida Marin) ● 21,00 Arlechino (Danten Aligheri - "Sonete"; "BUcluc...: cu boabe" - adaptare după Franco Sachetti) ● 21,20 Muzeele Italiei, Italia muzeelor "Veneția, Galeriile de artă"(partea a II-a) ● 21,05 Portativ italian (Mietta, Ricardo Fogli, Litfiba) ● 21,40● Pîine, artă și curiozitate (DOcumentar) ● 22,00 ULTIMA lovitură (film serial, producție Italia, realizat după romanul omonim al scriitoprului PIERo Soria; în distribuție Giancarlo Giamini; jean Claude Brialy, Annie Girardot; episodul 1) ● 24.00 Închiderea programului.

Duminică, Radio - Program 6.00-24.00 8.00 Matinal duminical ● 11.00 Replay ● 12.00 Observator ● 15.45 Avanpremieră ● 16.00 Caleidoscop ● 18.40 Mondoradio ● 20,05 Rock star ● 21.00 Music Collection ● 21,30 Aripa unui vis. Buletinele de știri (Infonova) vor fi difuzate din oră în oră între 6.30-11.30 și 15.30-19.30

TV 19.00 Deschiderea emisiunii ● 19.05 Meridian ● 19.15 Desene animate: Babar (episodul 12) ● 19.38 Comici vestiți ai ecranului (Stan și Bran, Norman) ● 20.00 Videoclip '93 ● 20.30 Azi la Iași ● 20.45 Carusel Europa Nova ● 20.45 Debbie Gibson în concert(partea a II-a) ● 21,10 Umor cu Emo Philips ● 21.120 Cine ● 21,30 Fascinația filmelor muzicale ● Balet modern cu Ansamblul Teatrului de Dans din Harlem ● 22,10 Incendiul de la Fabrica Triangle (film artistic; regia: Mel Stuart) ● 23,50 Închiderea programului.

TELE M

7,00 Desene animate ● 7,10 Despre cultură cu dragoste ● 7,25 Un accident pe săptămînă ● 7,30 Telepublicitate ● 7,40 Ancheta săptămînii ● 7,50 Alba-Iulia 1993 ● 8,00 Probleme ale orașului ● 8,30 1 Decembrie 1993 la Tepro Iași ● 8,45 Închiderea programului.

TVR IAȘI

Sîmbătă,orele 7,00-8,00 Pr.I Panoramic moldav ● Sport ● Ultimele noutăți în librării. Lecturile copilăriei ● Muzică populară ● Killer Queen ● Ecourile zilei de 1 Decembrie în orașele Moldovei ● Desene animate.

PR. II, orele 9,00 - 13,00 9,15 Week-end magazin ● "Daruri pentru toți de la Moș Nicolae" - sondaje de opinie pe stradă și în magazine (ce veți oferi, ce ați dori să oferiți?), reportaj în magazinele cu jucării și dulciuri, îmbrăcăminte și încălțăminte ● Desene animate ● Sport: caleidoscop sportiv internaționl ● dedicații muzicale ● Concursul emisiunii: Iași - oraș necunoscut ● Mondo - Magic - Mix ● Tansfocator rutier ● Selecție de muzică populară ● Umor cu Benny Hill, Seringa, M. Bean ● Iași - radiografii subiective ● Invitatul emisiunii: Liviu Filipescu - directorul Direcției muncii ● 11,00 Film artistic: Sărutul lui Jezebell ● 12,15 Fascinația muzicii: maeștri ai chitarei: Paco de Lucia, John McLaughlin, Larry Coryell.

Duminică, 5 decembrie 1993, orele 8,00-13,00 Pr.II "5x2" - Magazin duminical ● "Hoinărind prin Vaslui" - videoclip - Ion Chiriac ● Urare de bun venit - președintele Consiliului Județean ● Quasar SF ● Interviu cu Ion Chiriac ● "Actorul" - videoclip cu Ion Chiriac ● 8,40 Fotograme ● Moment folcloric - Munteni de Sus ● Top Glasnost (I) ● 9,15 Acasă la pictorul C. Onuță ● Interviu cu Domnița Moroșanu ● Muzică cu Domnița Moroșanu ● 10,00 Telecineunivers ● "Cîntec de dragoste" - videoclip cu Ion Chiriac ● 10,45 Sport ● Urmașii lui Constantin Tănase ● Secvență din filmul "Actorul și sălbaticii" ● Concursul emisiunii ● 11,15 Oleacă de taifas ● 11,30 Desene animate ● Top Glasnost (II) ● 12,00 Film artistic ● "Ți-am adus un oraș" - videoclip cu Ion Chiriac.

RADIO IAȘI

Sîmbătă, 8,00 Diminețile noastre ● 10,00 Știri ● 10,05 Planeta copiilor ● 11,00 Fotbal divizia A ● 13,00 Radiojurnal București ● 13,20 Avanpremieră RTV ● 13,30 Corespondența radio - muzică ușoară ● 14,00 Divertiș ● 15,00 Onoare și patrie ● 16,00 Radiojurnal ● 16,10 Tinerețe, tinerețe ● 18,00 Corespondența radio - muzică populară ● 19,00 Știrile serii - sport - meteo ● 19,10 Vedete ale muzicii ușoare ● 19,40 Gînduri creștine ● 20,00 Compact-disc ● 21,00 Radiojurnal - sport - meteo ● 21,20 Constelația lirei ● 21,30 Romanțe.

Duminică, 8,00 Diminețile noastre. Avanpremieră RTV ● 9,00 Satul românesc ● 10,00 Transmisie de la Mitropolie ● 11,30 Musica aeterna ● 12,00 Știri ● 12,05 Corespondența radio - muzică populară ● 13,00 Radiojurnal București ● 13,20 Avanpremiera RTV. Publicitate ● 13,30 Corespondența radio - muzică ușoară ● 14,00 Orele muzicii ● 16,00 Radiojurnal ● 16,10 Radiojurnal ● 16,10 Perpetuum duminical I ● 19,00 Știrile serii - sport - meteo ● 19,10 Perpetuum duminical II ● 20,00 Galaxia rock ● 21,00 Radiojurnal - sport - meteo ● 21,20 Floare albastră ● 21,40 Clubul melodiilor

SPITALE DE GARDĂ

Sîmbătă - Spitalul "Sf. Spiridon" - clinica III- a medicală tel 142730, Spitalul de urgențe, clinica I chirurgie Maternitatea "Elena Doamna" - 146750

Duminică - Spitalul "Sf. Spiridon" clinica I medicală, clinica I chirurgie . tel 142730 Maternitatea "Cuza Vodă" tel 143320

AUDIȚIE MUZICALĂ

Biblioteca "Gh. Asachi" organizează la ora 16,00, în cadrul celei de a noua audiții muzicale din actuala stagiune, în ciclul "Mari iubiri în muzică" opere din creația compozitorului Robert Schumann. Prezintă prof. Gh. Ciobanu Roman

OPERA ROMÂNĂ

Opera Română din Iași prezintă opera "Cei patru bădărani" de E. Wolf Ferrari

FARMACII DE GARDĂ

Farmacia nr. 2 Piața Unirii

CINEMATOGRAFE

● **Cinematograful "Victoria"** (Telefon 112502); 3-9.12.1993, orele: 9; 11,30; 14; 16,30; 19. **"Marele Sikander"**. Producție India, 1985. Melodramă muzicală. Premieră.

● **Cinematograful "Republica"** (Telefon 114327); 3-9.12.1993; orele: 9, 11, 13, 15, 17, 19. **"Alien 3. Planeta condamnaților"**. Producție S.U.A., 1992. Thriller S.F. horror. Premieră.

● **Cinematograful "Copou"** (Telefon 145738); 3-9.12.1993; orele: 9, 11, 13, 15, 17. **"Arma fatală 1"**. Producție S.U.A., 1992. Parodie. ● 3-12.12.1993, ora 19. Retrospectiva filmului românesc (Ciclu dedicat aniversării a 75 de ani de la Marea Unire și sărbătorirea Zilei Naționale a României). ● 3.12.1993, ora 19: **"Hotel de lux".** ● 4.12.1993, ora 19: **"A unsprezecea poruncă".** ● 5.12.1993, ora 19: **"Patul conjugal".** ● 6.12.1993, ora 19: **"Balanța".** ● 7.12.1993, ora 19: **"Artista, dolarii și ardelenii".** ● 8.12.1993, ora 19: **"De ce trag clopotele, Mitică?"** ● 9.12.1993, ora 19: **"Pruncul, petrolul, ardelenii".** ● 10.12.1993, ora 19: **"Cursa".** ● 11.12.1993, ora 19: **"Proba de microfon".** ● 12.12.1993, ora 19: **"Profetul, aurul și ardelenii".**

● **Cinematograful "Dacia"** (Telefon 164740); 3-9.12.1993; orele: 9, 11, 13, 15, 17, 19. **"Lovituri fulgerătoare"**. Producție S.U.A., 1992. Film polițist.

● **Cinematograful "Tineretului"** (Telefon 117178); 3-9.12.1993; orele: 9, 11, 13, 15, 17, 19. **"Budha se răzbună"**. Producție Hong Kong, 1990. Film de aventuri.

MÎINE

OPERA ROMÂNĂ

Opera Română din Iași prezintă duminică , la ora 14.00 spectacolul "Mam'zell Nitouche"

TEATRU

Teatrul Mic din București prezintă la orele 17 și 19,30, în sala Teatrului Național, spectacolul cu piesa "Bigamul"

CURSUL VALUTAR
valabil pentru ziua de 5.12.1993

Cursul de referință stabilit pentru principalele valute în urma licitației de la BNR, valabil pentru astăzi este de:

1074,00 lei/USD
1588,18 lei/GBP
180,88 lei/FRF
623,77 lei/DEM

CURSUL DE SCHIMB AL DOLARULUI
VALABIL PENTRU DATA DE 3 - 12 - 1993

Casele de schimb valutar	CUMPĂRARE	VÎNZARE	COMISION
BANCA AGRICOLĂ - Telefon 146117		1837	3%
BCR - Telefon 147260	1600	1680	10%
BRD - Telefon 142037	1570	1649	0%
BANKCOOP - Telefon 112566		1680	0%
BANCPOST - Telefon 104227	1600	1675	5%
BANCA DACIA FELIX - Telefon 142526	1500	1575	10%
CASA DE SCHIMB VALUTAR EDMOND - Telefon 115309	1640	1722	0%
BRCE - Telefon 117510	1560	1638	2%

MICA PUBLICITATE

ELECTRONICE

● Vînd televizor Diamant 2313, în perfectă stare de funcționare. Tel. 153467.

CASE, TERENURI

● Vînd vie tînără, pe spalieri, 8 ha, aproape de Iași, electricitate. Preț convenabil. Tel. 01/6309969, București, după ora 20,00. (12949)

● Cumpăr urgent garsonieră modestă, preț negociabil. Tel. 133000.

● Vînd (schimb cu o garsonieră plus rest plată, negociabil) 1200 mp teren construibil, situat în Șos. Bîrnova nr. 112. Relații la telefon 164248, după ora 20,00.

VÎNZĂRI

en gros S.C. DECAR 10 S.R.L. GRECIA en gros

ARGOS TREID ARGOS TREID

Le **găsiți** și le **recunoașteți**

la depozit VITALEF
tel. 098-133201/26

S.C. **BICONI** S.R.L.
Str. Păcurari bl. 548, tel.162338
(vis a vis de Poșta Păcurari)
vinde

covoare import Republica Moldova, diverse modele și dimensiuni, gamă coloristică variată.

De asemenea desface **combine frigorifice** și **frigidere.**

Prețurile noastre scăzute vă oferă bucuria de a vă face surprize în luna cadourilor!

Program 8.00 - 18.00.

S.C. CIDU S.R.L. Iași,
Str. N.Iorga nr. 40, vinde

aragaze 4 ochiuri
tip Satu Mare.

Relații la telefon 130561.

S.C. NORD-EST TOURS S.R.L. Iași
vinde **ULEI FLOAREA SOARELUI** -
vrac - din recolta 1993, la prețul
de 1000 lei/kg
Informații și comenzi la fax 098/144577 sau
la sediul Agenției de Turism NET (Casa
Modei - Mezanin)

FER SRL

**Vinde tărițe la 120 lei/kg
Numai acum!**
Adresa: Str. Arcu nr. 8 (lîngă Club Voința), tel. 098/117444

● Vînd mașini de remaiat ciorapi, 51.000 lei. Tel. 176563. (13300)

● Vînd cojoc cu glugă, pentru femei. Preț negociabil. Tel. 175885.

● Vînd miere albine, tei și polifloră, 1500 kg. Tel. 139011. (12958)

● Vînd bicicletă Pegas Comoda. Preț negociabil. Tel. 125667. (13297)

● Vînd sobă cu combustibil lichid, Termolux, și ceas argint de buzunar, vechi, Herdomas. Tel. 165989. (12960)

CUMPĂRĂRI

● Cumpăr valută. Tel. 161786. (12951)

● Cumpăr ghete cu patine, nr. 22-23. Tel. 148324.

● Cumpăr obiecte de artă, curiozități, ceasuri, monede, medalii. Tel. 113089. (13295)

ÎNCHIRIERI

● Închiriez garsonieră semi(mobilată) sau apartament, ofer 20.000-30.000 lei. Tel. 172557 (interior 19), sau 144776 (zilnic, mai puțin sîmbăta).

● Ofer apartament 2 camere cu tot confortul, Copou, lîngă Universitate, pe valută. Tel. 143178. (13279)

PIERDERI

● Pierdut carnet student pe numele Marcu Otilia. Îl declar nul. (13299)

● Declar nulă pierderea cărții de identitate A 0402261, nr. 8338/ 25.10. 1993, eliberată de R.A.R. (12961)

OFERTE SERVICII

● Inginer, repar televizoare color. Trageri în bandă sonor. Tel. 128356. (13253)

LOCURI DE MUNCĂ

● PAVMON AUDIO VIDEO CENTER, caută personal competent pentru noul magazin al firmei. Candidații sau candidatele (vîrsta 21-27 ani), domiciliul stabil în Iași, vor trimite curriculum vitae detaliat (preferabil cu foto) firmei PAVMON, str. Victor Babeș nr. 1A, ap. 9, Iași, pînă la data de 10.12.1993, urmînd a fi contactați pentru interviu. PAVMON - NOI DĂM TONUL! (12952)

DIVERSE

Preveniți sarcinile nedorite și bolile cu transmitere sexuală.
Noi vă putem ajuta.

secs

CABINET DE PLANIFICARE FAMILIALĂ S.E.C.S.,
Str. Oastei nr. 2
(vis a vis de Liceul G. Ibrăileanu).
Program: de luni pînă vineri 9-12 și 15-19, sîmbăta 9-13.

Agenția de Turism NET organizează excursii în:

TURCIA - 4 decembrie, 33.000 lei, autocar Mercedes Irannational.

Informații și înscrieri la sediul agenției Casa Modei - Mezanin, orele 9.15 - 17.00.

Eu sînt o **pisicuță birmaneză** și am două luni.
De Moș Neculai, aș putea fi un cadou pufos pentru familia dumneavoastră.
Știu să mă joc frumos și fac pipi numai în locuri special amenajate.
Ce ziceți?
Tel. 138973, după ora 16.00.

● Colegiul Farmaciștilor și Patronatul Farmaciștilor din Iași invită colegii la sărbătorirea "Zilei farmacistului", care va avea loc luni, 6.12.1993, ora 17,00, în sala U.S.S.M., . din bulevardul Independenței nr. 16, Iași. (13274)

● R.A.J.A.C. Iași anunță, în conformitate cu art. 3, alin. 1, din H.G. 206/1993, intenția de majorare a tarifelor, începînd cu 3.01.1994, pentru livrările de apă potabilă, apă industrială, apă evacuată la canal și epurată, atît pentru populație, cît și pentru agenți economici, cu un coeficient de 1,30 față de tarifele actuale.

● Caut producător berbecuți rasă Caracul, Merinos sau Țurcană, în greutate de 40 kg, cantitate nelimitată, pentru export Siria. Ofer 10.000 capete berbecuți pentru export Iordania. Tel. 178543.

FELICITĂRI

● Multă sănătate și fericire pentru Tincuța Miron, la împlinirea vîrstei de 54 ani din partea fiicei Carmen, ginerelui Vasile și nepoțelului Vlăduț. Sincere felicitări.

● Copiii, ginerii, nora și nepoții urează scumpei lor mame, soacre și bunici, Tincuța Miron, la împlinirea vîrstei de 54 de ani, multă sănătate, fericire și un sincer "La mulți ani".

MATRIMONIALE

Italian, patron office
import-export diamante, pietre prețioase și aur, absolut singur înăuntrul sufletului, necăsătorit, stare materială foarte bună, 48 ani, cu spiritul încă tînăr, prezentabil, de o fidelitate absolută, nebăutor, nefumător, maximă seriozitate, caut exclusiv domnișoară/doamnă tînără, frumoasă, afectuoasă, 20/35 ani, chiar și divorțată, interesată de cunoașterea mea doar în scopul unei căsătorii din dragoste.
Scrieți-mi, atașînd o fotografie.
Adresa mea: Camerin Giorgio, via San Salvatore 38/F, Valenza (AL), Italia, telefon 0131/953117NB.
Telefonare non serve, non voglio/scrieveti-mi tassativamente il italiano, non importa errori, per foto intendo faccia, fronte e profilo, intera persona, in piedi, fronte e profilo, la descrizione deve esser dettagliata plu'possibile, e'inutile scrivere senza i requisiti richiesti, la lettera verra'cestinata. Se dopo i tempi tecnici postali non riceveti riposta, la riposta vi e'gla stata data e'negativa non solecitate grazie. Tutto si fara'per corrispondeza fino alla mia decisione d'incontro.

DECESE

Azi se împlinesc 3 ani de cînd a plecat dintre noi draga noastră

CUCHIRIȚĂ ALEXANDRINA
(DIDINA)

Ne-ai părăsit pentru totdeauna, ai rămas în sufletele noastre ca un simbol al bunătății și dreptății.
Nu te vor uita niciodată mama, fratele, surorile, cumnații și nepoții.
Dumnezeu s-o ierte.

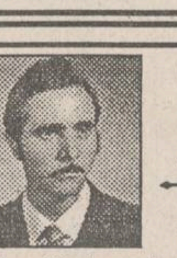

Nici ninsorile acestei ierni nu vor fi mai reci decît regretele lăsate la plecarea ta. În nici o tăcere nu va fi mai multă durere decît în cea născută din lipsa cuvintelor tale. Gîndurile noastre te vor căuta, ezitînd, în pacea de dincolo. Fie-ți somnul lin și iubirea noastră aproape.

MIHAI DABIJA
- 49 ANI -

Rămîn veșnic nemîngîiați soția Profira, fiul Mihai, nora Petronela Mihaela, părinții Mihai și Minodora Teșoi.
Înmormîntarea va avea loc duminică, 5 decembrie, ora 12.00, la cimitirul Sfînta Treime din Păcurari, în a cărui capelă este depus.
Dumnezeu să-l ierte!

Cu sufletele cernite de durere, fiu-frate Bogdan, părinții Florica și Irimia Ilieș, Aurica Lazăr împreună cu surorile, frații, cumnatele, cumnații, matușile, unchii, verișoarele, verișorii anunță că s-a rupt firul a trei vieți într-un tragic accident

MĂDĂLINA ILIEȘ
- 14 ani -
LUCREȚIA (LUCI) ILIEȘ
- 36 ani -
PETRICĂ ILIEȘ
- 39 ani -

Înmormîntarea va avea loc pe data de 05 decembrie, ora 12.00, în localitatea Moreni, comuna Prisăcani.
Veți fi mereu alături de noi și de neînlocuit chiar dacă acum ne părăsiți.
Dumnezeu să vă ierte și să vă facă somnul lin și dulce.

Fam. Mariana și Ioan Teșoi regretă moartea fulgerătoare a cumnatului

DABIJA MIHAI

și este alături de familia îndoliată.
Îți vom pastra o vie și veșnica amintire.

Cu sufletele cernite de durere și lacrimi colectivul formației civile de pompieri al S.C. TEROM S.A. Iași deplînge greaua pierdere suferită prin dispariția fulgerătoare într-un tragic accident a colegului

ILIEȘ PETRU
și a membrilor familiei acestuia,
LUCREȚIA - soție
și **MĂDĂLINA** - fiica

Veți rămîne veșnic în amintirea noastră.
Sincere condoleanțe familiei îndoliate.
Dumnezeu să-i ierte
și să-i odihnească în pace.

Ileana, Iovanka și Ionuț anunță cu nețărmurită durere fulgerătoarea stingere din viață a iubitului lor

CAURINOVICI DUMITRU
- 51 ani -

ce le-a fost un foarte bun soț, tata și socru.
Iubitul nostru, nimic nu te mai poate aduce înapoi dar să știi că te iubim și lacrimile noastre nu ne pot îneca durerea ce ne-ai pricinuit-o prin plecarea ta.
Înmormîntarea va avea loc la cimitirul Eternitatea, duminică 5 decembrie, ora 13.00.
Corpul neînsuflețit se află la casa mortuară din strada Eternitate.

● **A plecat pe drumul fără întoarcere cea care a fost mamă și bunică, de o bunătate deosebită și rară noblețe sufletească, învățătoarea pensionară ELENA JESCU din Dolhești, Iași. O plîng copiii Titi, Margareta, Elena și nepoții Cristina, Ionică, Teodora, Liana, Mihai. Odihnește-te în pace mamă și bunică scumpă. Dumnezeu s-o ierte! Înmormîntarea va avea loc la cimitirul Eternitate, duminică 5.12.1993, la ora 13,00. (13280)**

● **Cu nemărginită durere, soția - Emilia și fiii - Marius și Cristian, anunță decesul, după o grea suferință, a dragului lor DUCA CONSTANTIN, 64 ani, fost salariat C.F.R. Cortegiul funebru va pleca duminică, 5 decembrie 1993, ora 13,00, de la biserica Sf. Mina către cimitirul Sf. Vasile. (12957).**

● **Familia anunță cu durere trecerea în neființă a soției, mamei și bunicii LAURESCU EMILIA. Corpul neînsuflețit este depus la Capela Catolică a Cimitirului Eternitatea. Înmormîntarea va avea loc duminică, 5 decembrie 1993, orele 12,30. (13301)**

CONDOLEANȚE

Colegii de serviciu sînt alături de colega Dabija Rica la greaua încercare prin care trece la decesul soțului.
Transmit familiei sincere condoleanțe.

Familia Gheban regretă profund decesul fulgerător al celor care au fost

**ILIEȘ PETRU
ILIEȘ LUCREȚIA
ILIEȘ MĂDĂLINA**

Vor rămîne veșnic în amintirea noastră.
Condoleanțe familiei îndoliate.

● **Familiile vecine Lates, Palmaciu și Petrone, deplîng tragicul sfîrșit al admirabilei doamne MARIA ANISTOROAIE și exprimă sentimentele de sinceră compasiune familiei greu încercate. (13298)**

● **Colectivul laboratorului de hidrochimie al R.A. - Apele Române Iași este alături de colega lor Duțu Lili, la greaua încercare cauzată de pierderea tatălui. (13285)**

● **Familia Harnagea și copiii transmit condoleanțe familiilor Pascaru Anghel și Irimița, State Costel și Viorica, pentru decesul nedrept al lui tanti PROFIRA. Dumnezeu să odihnească în liniște sufletul ei blînd. (13284)**

● **Colectivul laboratorului de hidrochimie al Regiei Autonome Apele Române Iași este alături de colega lor Aliței Elena la greaua încercare cauzată de pierderea tatălui. (13294)**

● **Carmen, Sandu și Alexandra Geger sînt alături de mătușa lor, Ileana, în aceste momente de suferință pricinuită de pierderea celui ce le-a fost unchi, CAURINOVICI DUMITRU. Nu-l vom uita niciodată! Sincere condoleanțe.**

● **Vecinii din blocul X1, din str. Eternitate nr. 96, aduc un pios omagiu celui care a fost CAURINOVICI DUMITRU și sînt alături de familia îndoliată. Sincere condoleanțe (13296)**

● **Rodica și Alexandru Corvin regretă dispariția neașteptată a cuscrului lor ing. CAURINOVICI DUMITRU și este alături de Ileana, Iovanka și Ionuț. (13296)**

● **Familiile Mardare Mihai și Lili, Mardare Cristian și Tanța, și Răzvan, fin, deplîng stingerea din viață a cumnatului și unchiului lor DUMITRU CAURINOVICI (MITU) și sînt slături de familia îndoliată. (13296)**

● **A încetat să bată inima bunului nostru vecin DUMITRU CAURINOVICI. Locatarii blocului X1 sînt alături de familia greu încercată. Dumnezeu să-l ierte! (13302)**

● **Familia Baciu Gheorghe și Liocadia este alături de Iovanka, Ionuț și Elena în aceste momente de grea suferință, pricinuite de despărțirea de bunul lor tată și soț, MITU CAURINOVICI. (13304)**

● **Doina și Vlad Tonegaru sînt alături de Ileana, Iovanka și Ionuț la trista despărțire de MITU. Sincere condoleanțe! (13303)**

COMEMORĂRI

Se împlinesc 2 ani de cînd

CONSTANTIN ALEXANDRINA

ne-a părăsit pentru totdeauna.
N-o vor uita niciodată frații, surorile, nepoții, toți cei care au iubit-o.
Comemorarea va avea loc duminică, 5 decembrie, la Movileni.

Serviciul Cultural Francez din București
împreună cu
Biroul provizoriu al asociației APOSTROF'90
(asociația foștilor bursieri români)

anunță

reuniunea asociației pentru
SÎMBĂTĂ 11 DECEMBRIE 1993, ora 15.00,
la Institutul Francez din București (Bd. Dacia nr.77).
Reuniunea va fi urmată de un cocktail la ora 18.00.

cotidian de informații
Monitorul
monitorul expres
Str. Smîrdan nr. 5 ■ Tel. 17.25.57 (centrala) ■ Fax 14.45.77
■ REDACTOR ȘEF - Dan Radu
■ REDACTOR ȘEF ADJUNCT - Ovidiu Șimoncă
■ SECRETAR GENERAL DE REDACȚIE - Tudor Agavriloaei
■ EVENIMENT: Toni Hrițac (șef secție); Mihaela Cănănău, Dan Fodor, Lăcrămioara Gogălniceanu; Cristian Hanganu, Dragoș Huțanu, Silviu Labeș, Cristina Leca, Ovidiu Lungu, Doru Macovei, Sorin Simon, Adina Scutelnicu, Ovidiu Scutelnicu, Alina Ștefan, Sandu Tacu ■ FOTOREPORTER: Constantin Plop ■ POLITIC: Lucian Postu (șef secție), Diana Ghindar, Radu Meșniță, Cristian Racu ■ ECONOMIE: Costel Stroescu (șef secție), Mihaela Brezeanu, Alin Tocan ■ CULTURĂ: Dorin Popa ■ SPORT: G.I. Nicolae (șef secție), Leonard Cănănău, G. Anghel, Victor Grădinariu, I.C. Teodor ■ REDACTOR DE SERVICIU: Ion N. Oprea ■ GRAFICĂ: Lucian Amarii, Daniel Melinte ■
NORD-EST PRESS
- agenție de știri -
Str. Smîrdan nr. 5 ■ Tel. 17.25.57 (centrala) ■ Fax 14.45.77
■ EDITOR: Mona Dîrțu ■ Redactor: Dana Scripcă ■
EDITOR
NORD - EST s.r.l
Str. Smîrdan nr. 5 ■ Tel. 17.25.57 ■ Tel/Fax 14.47.76
Director general : ALEXANDRU LĂZESCU
Director literar artistic: FLORIN ZAMFIRESCU
Director al companiei de publicitate NORD-EST: CEZAR CALUSCHI
Director executiv: GABRIEL RUSU
ABONAMENTELE se pot face la orice Oficiu Poștal din țară.
MONITORUL figurează în catalogul Presei Interne la poziția 838.
TIPAR OFFSET: MULTIPRINT, Iași str. Sf. Lazăr nr. 49

RADIO NORD-EST - de la 70,76 la 72,44 MHz

BOB DYLAN - biografie selectivă

Începuturile unui mit

24 mai 1941 - se naşte la Duluth, statul Minnesota, Robert Allen Zimmermann, fiul lui Abraham şi Beatty Zimmermann.

1947 - familia Zimmermann, întregită cu un al doilea fiu - David - se mută în orăşelul minier Hibbing.

1949 - 1952 - învaţă să cînte la pian, muzicuţă şi chitară, reluînd repertoriul lui Hank Williams, unul dintre cei mai populari interpreţi de muzică country.

Decembrie 1955 - fondează primul său grup THE GOLDEN CHORDS

Mai 1956 - primeşte cadou prima sa motocicletă, un "Harley Davidson"

5 iunie 1959 - absolvă cursurile Colegiului din Hibbing.

Septembrie- octombrie 1959 - se mută la Minneapolis pentru a urma cursurile Universităţii Minnesota. Cîntă la cabaretul "Ten O'Clock Scholar", sub numele de Bob Dylan, cîştigînd 3 dolari pe seară.

1960 - în decembrie, semnează prima sa compoziţie oficială - "Song to Woody". Influenţa exercitată asupra sa de marele folk-singer Woody Guthrie, devine din ce în ce mai evidentă.

Ianuarie 1961 - soseşte la New York, unde îl vizitează la spitalul Greystone pe W. Guthrie.

11 aprilie 1961 - apare în deschiderea concertului susţinut de John Lee Hooker, la "Gerde's Folk City"

Februarie 1962 - apare primul său album la Casa de discuri "Columbia"

9 august 1962 - îşi schimbă oficial numele, devenind Bob Dylan.

Decembrie 1962 - apare primul său single intitulat "Mixed Up Confusion".

Mai 1963 - apare al doilea album al său - "The Freewheelin' Bob Dylan" al cărui succes este instantaneu.

Mai 1964 - turneu în Anglia unde îi întîlneşte pe The Beatles şi pe The Animals

Iulie 1965 - îi întîlneşte pe Levon & The Hawks. Aceştia vor deveni, sub numele The Band, acompaniatorii săi în concert.

27 august 1965 - apare cel de-al şaptelea album " Highway 61 Revisited", considerat de critici unul dintre cele mai bune din cariera sa.

22 noiembrie 1965 - se căsătoreşte cu Sarah Lowndes.

29 iulie 1966 - un grav accident de motocicletă impune retragerea sa din viaţa muzicală pentru o lungă perioadă de timp.

Aprilie 1969 - apare albumul "Nashville Skyline", la care colaborează cu Johnny Cash.

9 iunie 1970 - Universitatea Princetown îi conferă titlul onorific de Doctor în muzică "pentru exprimarea conştiinţei tinerilor Americii..."

TOPURI VÎNZĂRI CASETE AUDIO

Magazinul "Led Force". Topul acestui magazin se difuzează în fiecare luni între orele 12,35 - 13,00

1. Eros Ramazzotti - Tutte storie
2. Patricia Kaas - Je te dis vous
3. Kenny G. - Silhouette
4. 4 noms blondes - Bigger, Better, Faster, More
5. Hadaway - Life
6. Clayderman - Christmas Album
7. Scorpions - Face The Heat

Magazinul Demetrella , prin magazinul "Alexandru" Topul acestui magazin se difuzează în fiecare miercuri, între orele 12,35 - 13,00

1. Various Artists - Non Stop Best Remix
2. Anthrax - Sound Of White Noise
3. Black Sabbath - Master Of Reality
4. Ub 40 - I Can't Help Falling In Love With You
5. Freddy Mercury - The Album
6. Various Artists - Reggae Hits
7. U.2 - Zooropa

Magazinul Avallon Topul acestui magazin se difuzează în fiecare joi, între orele 12,35 - 13

1. Sepultura - Chaos A.D.
2. Paradise Lost - Icon
3. Heroes del silencio - El espiritu del vino
4. Various Artists - Fit For Albert King
5. Pink Floyd - A Momentary Lapse Of Reason
6. Red Hot Chilli Peppers - What Hits?
7. Soul Asylum - Grave Dancers Union

Magazinul Pavmon Topul acestui magazin se difuzează în fiecare vineri, între orele 12,35 - 13,00

1. Meatloaf - Bat Out Of Hell - Vol. II
2. Pet Shop Boys - Very
3. Mariah Carey - Music Box
4. Mike Oldfield - Super Dance Hits '93
5. Toto Cotugno - Insieme '93
6. Eros Ramazzotti - Tutte storie
7. Elvis Presley - Gold Hits

CONCURS - BOB DYLAN

1. Pe data de 29 iulie 1966, un grav accident de motocicletă i-a provocat fracturarea vertebrelor cervicale şi o lungă întrerupere în carieră; Bob Dylan conducea o motocicletă:

a) Harley Davidson
b) Triumph
c) Honda

2. Colaborarea cu Mark Knopfler, leader-ul grupului Dire Straits, a reprezentat un moment important în producţia discografică a lui Dylan. Primul album al lui Bob, produs de Marc Knopfler, se intitulează:

a) Slow Train Coming
b) Street Legal
c) Infidels

3. Cum se numeşte fata care apare pe coperta acestui disc, alături de Bob Dylan, şi ce legătură are cu el:

a) Joan Baez
b) Suze Rotolo
c) Sara Lowndes

4. În diverse perioade, Dylan a denunţat în cîntecele sale asasinarea unor personalităţi marcante aparţinînd comunităţii negrilor americani. Curios, dar în nici unul dintre cîntecele sale nu există vreo referire la:

a) George Jackson
b) Martin Luther King
c) Medgar Evers

Vă rugăm să trimiteţi cupoanele cu variantele pe care le consideraţi exacte, pe adresa: Radio Nord-Est, B-dul Copou nr.19, Iaşi, 6600, menţionînd pe plic "pentru concursul Bob Dylan", pînă marţi, 7.12.1993 (data poştei).

Informaţii, la telefon: 145530

şi urmărind emisiunile muzicale, realizate la Radio Nord-Est. Nu uitaţi, săptămîna viitoare, la Radio Nord-Est, un nou concurs, "Personalităţi ale rock-ului - John Lennon".

Ultima oră: Luni, 6 decembrie 1993, ora 13,00, Moş Nicolae în vizită la Radio Nord-Est. Emisiune realizată împreună cu firma "La Rossa" şi copiii clasei a II-a B, de la Şcoala generală nr.12, din Iaşi, învăţătoare - Irina Bîrzu.

Săptămîna 4 - 10 decembrie, în date

4 decembrie

1154 - Nicholas Breakspear devine, sub numele de Adrian al IV-lea, singurul papă englez.

1791 - Apare primul număr al celui mai vechi ziar de duminică britanic - The Observer.

1965 - A fost lansată capsula spaţială "Gemini-7", avîndu-i la bord pe cosmonauţii Frank Borman şi James Lovell.

5 decembrie

1901 - se naşte la Chicago, statul Illinois, marele realizator şi producător de desene animate, Walt Disney.

1933 - Cel de-al 21-lea Amendament al Constituţiei americane abrogă legea prohibiţiei, intrată în vigoare la 16 ianuarie 1920.

6 decembrie

1905 - S-a născut în localitatea North Bergen, din statul New Jersey, campionul de box la categoria grea, James J. Braddok, cunoscut sub porecla "Cinderella Man".

7 decembrie

1732 - A fost inaugurată Covent Garden Opera House, din Londra. Clădirea a fost proiectată de Edward Shepherd.

1863 - S-a născut în localitatea Leghorn, ca fiu al unui brutar, cel care avea să devină unul dintre cei mai importanţi compozitori italieni, Pietro Mascagni, autorul operei "Cavalleria Rusticana".

1941 - Aproximativ 360 de avioane japoneze au atacat flota americană din Oceanul Pacific, staţionată la baza navală Pearl Harbor, din Hawaii.

8 decembrie

1863 - A avut loc primul meci contînd pentru titlul mondial de box la categoria grea, în localitatea britanică Wodhurst, comitatul Kent. Englezul Tom King l-a învins pe americanul John Heenan.

1941 - Marea Britanie şi Statele Unite ale Americii declară război Japoniei.

1980 - Este asasinat, în faţa locuinţei sale din Manhattan, John Lennon, una dintre personalităţile de excepţie ale anilor '70 - compozitor, interpret, protestatar, membru al celebrului grup The Beatles. Asasinul se numeşte Mark David Chapman.

9 decembrie

1608 - Se naşte la Cheapside, în Londra, marele poet englez John Milton.

1918 - Se naşte în localitatea Amsterdam, din statul New York, într-o familie ruso-evreiască, cel ce avea să devină cunoscutul actor Kirk Douglas. Numele său adevărat este Issur Danielovitch Demsky.

1933 - Este inaugurată prima linie aeriană regulată între Londra şi Singapore.

10 decembrie

1768 - A fost fondată la Londra "The Royal Academy of Arts", avîndu-l ca prim preşedinte pe pictorul Joshua Reynolds.

1845 - Au fost patentate primele cauciucuri pneumatice, de către inginerul scoţian Robert Thomson.

1896 - Chimistul şi filantropul suedez Alfred Nobel, inventator al dinamitei şi fondator al premiilor Nobel, moare la San Remo, în Italia.

S.C. "LA ROSSA" S.R.L.

anunţă, pentru duminică, 5.12.1993, degustare produse "MARS"

între orele 10 şi 11, la sediul firmei, din strada I.C. Brătianu nr.20-22.

PAVMON AUDIO VIDEO CENTER

caută personal competent pentru noul magazin al firmei. Candidaţii sau candidatele (vîrsta 21-27 ani), domiciliul stabil în Iaşi, vor trimite Curriculum Vitae, preferabil cu foto, pe adresa firmei (PAVMON, str. Victor Babeş nr. 1A, ap. 9, Iaşi) pînă la data de 10.12.1993, urmînd a fi contactaţi pentru interviu.

PAVMON - NOI DĂM TONUL!

S.C. SANDELLI S.R.L.

prezintă la mezaninul hotelului "Orizont" (B.T.T.), strada Grigore Ureche nr.27

Expoziţie cu vînzare a produselor firmei "*NUTI*" - Italia: Dozatoare sucuri/bere; vitrine frigorifice verticale şi orizontale.

Expoziţia este deschisă pînă pe data de 9.12.1993. Informaţii la telefon: 177577.

TALON CONCURS BOB DYLAN

Numele.....
Prenumele.....
Vîrsta..... Adresa.....
.....

1) a- b- c-
2) a- b- c-
3) a- b- c-
4) a- b- c-

Expediaţi acest talon pe adresa RADIO NORD-EST, Bd. Copou nr. 19.

HOROSCOP

BERBEC
(21 mart. - 20 apr.):

Aerele de superioritate şi automulţumirea vă pun într-o situaţie delicată. Aţi devenit impermeabil la sfaturile celorlalţi. Aveţi senzaţia că toată lumea care vă critică vă vrea răul.

TAUR
(21 apr. - 20 mai):

Nechibzuinţele au început să se ţină lanţ. Vă pierdeţi răbdarea şi cumpătul şi provocaţi dezordine în viaţa intimă. Deşi vi se pare că celălalt este de vină, sînteţi responsabil de deteriorarea cuplului.

GEMENI
(21 mai - 21 iun.):

Firea raţională nu vă este de folos cînd vă judecaţi pe dumneavoastră înşivă. Vă blocaţi într-o încăpăţînare absurdă care vă pune în situaţii penibile.

RAC
(22 iun. - 22 iul.):

Nevoia de comunicare vă face prietenos şi amabil, chiar şi cu indivizi care nu merită atîta atenţie. Faceţi o selecţie mai riguroasă în anturajul dumneavoastră, căci aveţi de rezolvat probleme ardente.

LEU
(23 iul. - 22 aug.):

Aţi intrat iarăşi într-o pasă proastă, dar nu faceţi nimic ca să îndreptaţi lucrurile, ci vă lamentaţi în zadar. Analizaţi-vă activitatea cu mai mult discernămînt.

FECIOARĂ
(23 aug. - 22 sept.):

Vă aflaţi în faţa unei dileme şi, neştiind cum s-o rezolvaţi, preferaţi să vă ascundeţi ca struţul. În felul acesta vă puneţi piedici singur şi vă îngreunaţi situaţia.

BALANŢĂ
(23 sept. - 22 oct.):

Dispreţul faţă de cellalţi nu vă ajută să vă recîştigaţi încrederea în dumneavoastră. Nu trebuie să vă lăsaţi descumpănit(ă): momentul dificil este trecător.

SCORPION
(23 oct. - 21 nov.):

Reveniţi în forţă şi, chiar dacă mai călcaţi pe bombeu pe cîte cineva, vă atingeţi scopul fără să vă creaţi adversităţi mari. În felul dumneavoastră nu sînteţi lipsit de fair-play.

SĂGETĂTOR
(22 nov. - 21 dec.):

Momentul de oboseală se datorează încordării cu care v-aţi dedicat proiectului de care depinde cariera viitoare. Fără a neglija munca, puteţi să vă permiteţi un respiro.

CAPRICORN
(22 dec. - 19 ian.):

Nu sînteţi o persoană comodă, dar francheţea dumneavoastră este supărătoare numai pentru cei proşti. Puneţi, ca şi pînă acum, lucrurile la punct. Perioada e favorabilă.

VĂRSĂTOR
(20 ian. - 18 febr.):

Iniţiativele dumneavoastră, chiar dacă întîmpină, la început, rezistenţă, îşi vor dovedi, mai tîrziu, eficienţa. Nu demobilizaţi nici dacă, la un moment dat, constataţi că nu vă sprijină nimeni.

PEŞTI
(19 febr. - 20 mart.):

Realitatea întrece imaginaţia dumneavoastră. Primiţi o apreciere extrem de favorabilă de la o persoană influentă şi pe cuvîntul cărela puneţi mare preţ.

LEGENDA:

- vă paşte ghiolonul
- prudenţa e mama înţelepciunii
- n-aveţi nimic de pierdut
- şansa vă surîde

PE VÎRF DE MUNTE

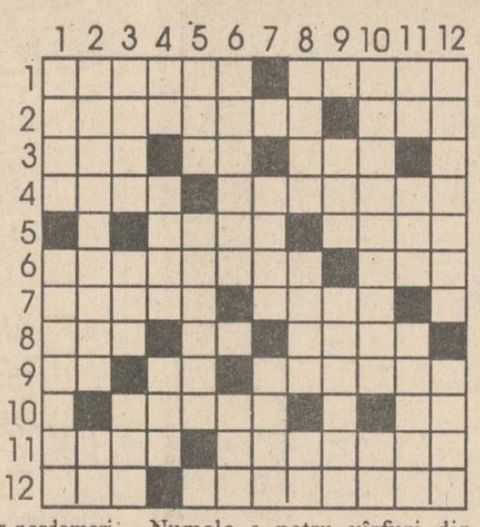

ORIZONTAL: 1) Vulcan stins în estul Turciei, dominat de două vîrfuri cu înălţimea de 5.165 şi 3.925 m - Cel mai important vîrf din Republica Costa Rica. 2) Vîrf în munţii Elbrus, în Iran, cu înălţimea maximă de 5.601 m - Pisc în Himalaya, înalt de 7.135 m. 3) Munte în masivul Horz, în Germania, cu înălţimea de 1.142 m - Ion Costea - Localitate în Muntenegru. 4) 1504 la romani - Pico de... vîrf în munţii Siera Madre de Est din Mexic. 5) Oraş antic în nordul Africii - Regiune muntoasă în Grecia, cu vîrful Smolikas (2.637 m), în munţii Pindului. 6) Vîrf în munţii Iordaniei (2 cuv.) - Munte în Sudan (730 m). 7) A ochi - Amestec de polizaharide extrase din unele alge marine. 8) Munte în Algeria - Notă muzicală - Munte de 375 m, în insula Okinowa din Japonia. 9) Perioadă de timp - Prepoziţie - Copii sub un an. 10) Gran..., vîrf de 2.914 m în Alpii italieni - Comparaţie. 11) Piese în masivul Qisans (Franţa) cu altitudinea de 3.578 m - Vîrf în Anzii Nord-Estici din Venezuela (5.007 m). 12) Pisc în Alpii elveţieni (2.920 m) - Cel mai important vîrf montan în Republica Salvador (2 cuv.).

VERTICAL: 1) Vîrf în sudul republicii Sri Lanka (2.245 m) - Ţară sudamericană în care se află vulcanul stins Chimborazo, dominat de un vîrf de 6.267 m. 2) Vîrf în munţii Etiopiei, de 4.620 m (2 cuv.) - Lazăr Urdea. 3) Personaj biblic - Abreviaţie pentru "His Imperial Higgheness" - Pisc în munţii Caucaz, de 4.429 m. 4) În vîrful Raraului! - Foarte întins - Munţi în Germania, în masivul Harz, cu înălţimea de 519 m. 5) Prefix relativ la păsări - Vîrf în Anzii ecuadorieni de 5.896 m. 6) Oraş nordamerican, aproape de muntele Rainer, cu înălţimea de 4.392 m - Vechi trib arab. 7) Lac în Nepal la altitudinea de 3.000 m - Munţi în SV GERMANIEI. 8) Cel mai înalt vîrf în insula Creta, înalt de 2.456 m - Munte de 1.020 m, în Republica Tago - Înalt, în cele din urmă! 9) Localitate în Franţa - Ţară în care se află vîrful Ben Nevis, înalt de 1.343 m. 10) Numele a patru vîrfuri din masivul Himalaya, statul Nepal, cel mai înalt fiind de 8.078 m - În vale! 11) Esenţă de azur! - Localitate în India - Laţ de vînătoare. 12) Ţară ai cărei cei mai înalţi munţi, Matra, au 1.015 m - Depresiune între Munţii Apuseni şi dealul Feleacului. Dicţionar: HAN; MDIV; ACMA; AMTI; HIH; SBA; AZE; BIL.**(Dimitrie ANTONESEI)**

IMPORTANT

Astăzi - ultima zi în care puteţi depune taloane!
(La sediul redacţiei Monitorul, Str. Smîrdan nr.5, zilnic între orele 8.00 - 13.00). Locul, data şi ora tragerii la sorţi a cîştigătorilor vor fi anunţate în unul din numerele viitoare.

Concursul organizat de **Radio Nord-Est** şi **Monitorul** coleştan de informaţie

Talonul care ne plăteşte întreţinerea

Numărul 4 -luna decembrie

Aduceţi setul complet de 12 taloane la sediul redacţiei **Monitorul** (Str.Smîrdan nr.5). Astfel puteţi participa la tragerea la sorţi care va desemna cei 10 cîştigători ai acestei luni.
Pentru aceştia, **Radio Nord-Est** şi **Monitorul** vor achita costul întreţinerii pe luna decembrie.

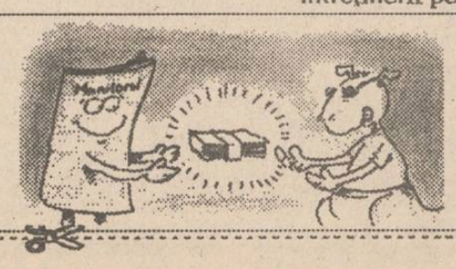

Numele .....
Prenumele .....
Adresa .....
.....
B.I. seria ..... nr. .....
Profesia .....
Vîrsta .....tel. .....

MONITORUL SENTIMENTAL

"Nici o iubire nu este perfectă"

Max: Ţi-aş putea mărturisi că şi eu trăiesc cu obsesia perfecţiunii. Deşi nu sîntem perfecţi şi convieţuim din ce în ce mai greu cu noi înşine, ne-am dori o iubire perfectă, o prietenie perfectă etc., o culme a perfecţiunii în orice, pretinzînd celor din jurul nostru ceea ce noi nu putem oferi.

În orice caz, o "iubire perfectă" nu există! Oricîte sacrificii ai face, oricît de multe ai oferi celui de lîngă tine, nu vei atinge niciodată "perfecţiunea în dragoste" pentru că, din păcate, cei doi parteneri ai cuplului nu sînt întotdeauna şi două jumătăţi ale aceluiaşi întreg. Se spune că este îndreptăţită numai acea dragoste care rîvneşte perfecţiunea, dar fără să o atingă vreodată şi eu sînt de aceeaşi părere, considerînd că este un punct de vedere pe care, spre binele tău, ar trebui să ţi-l însuşeşti. Deşi simplă în aparenţă, povestea ta e complicată: de doi ani de zile formaţi o "pereche grozavă...". Au mai fost şi "certuri, scandaluri...", dar şi "lucruri frumoase şi bucurii...", pe care le-aţi împărţit în tot acest timp. Pînă aici totul e bine şi, în mod firesc, replica ar fi una singură - "Nici o iubire nu este perfectă...!". Totuşi, tu eşti nemulţumit de evoluţia lucrurilor care "au luat o întorsătură neplăcută pentru amîndoi...", certurile şi neînţelegerile s-au înmulţit şi eşti conştient că o mare parte din vină o porţi tu. Îţi iubeşti prea mult prietena, aşa cum susţii tu, ai devenit şi prea gelos şi aceasta pentru că... tu visezi la o "iubire perfectă"?! Ai visat întotdeauna la aşa ceva, iar acum ţi se pare că nu eşti iubit îndeajuns.

Absolutismul tău în dragoste l-aş pune pe seama laturii extremiste a caracterului tău, dar şi a instabilităţii sentimentale pe care o dovedeşti, ceva absolut normal la un nativ în Gemeni. Cei născuţi în zodia ta, rămîn veşnic perfecţionişti şi nu-şi ating ţelul niciodată pentru că... pur şi simplu, perfecţiunea visată nu există!

Ar trebui să te avertizez totuşi asupra unei chestiuni inevitabile: dacă nu te vei opri la timpul potrivit, vei deveni o persoană foarte puţin agreabilă, atît în dragoste, cît şi în celelalte relaţii cu cei din jur. Vei fi veşnic nemulţumit şi într-o zadarnică şi continuă căutare, căreia în curînd, îi vei pierde şi tu adevăratul sens. În acelaşi timp, te pîndeşte un alt pericol: căderea în cealaltă extremă, falsa acceptare a imperfecţiunilor ca pe o fatalitate, resemnarea, blazarea şi dispreţul pentru ceea ce nu vei putea avea niciodată, dar şi refugiul în "obiceiurile mai puţin ortodoxe...", pe care deja ai început să le ai. Un control riguros asupra ta, o cenzură asupra manifestărilor pe care le ai faţă de cei din jur, te vor scuti de multe neplăceri.

ANA-MARIA

CENTRALA 62

IAŞI

SECRETUL VINDECĂRILOR MIRACULOASE ALE DOCTORULUI PUŞCAŞU (p.3)

INTERN

De Moş Nicolae, sindicaliştii şi-au dus bocancii în faţa sediului Guvernului (p. 4)

SPORT

Prin fax de la Paris

Cupa Davis - un pariu cîştigat de Stich

MARŢI
7 DECEMBRIE
1993
An III,
Nr. 286 (740)
8 PAGINI - 100 LEI

cotidian de informaţii

Monitorul

Director onorific: AUREL LEON

Redactor şef: DAN RADU

Înainte de a anunţa Poliţia, Salvarea sau Pompierii, sunaţi la MONITORUL!

Telefon:
17.25.57

Grevă generală în învăţământul superior ieşean

20.000 DE STUDENŢI AU REFUZAT IERI SĂ MEARGĂ LA CURSURI

Ieri, 6 decembrie, în Centrul Universitar Iaşi, a început greva generală a studenţilor. La grevă participă peste 20.000 de studenţi de la Universitatea "Al. I. Cuza", Universitatea de Medicină şi Farmacie, Universitatea Tehnică "Gh. Asachi" şi Universitatea Agro-nomică "Ion Ionescu de la Brad". Cu unele mici excepţii, în nici una din aceste instituţii de învăţămînt superior nu au avut loc activităţi didactive. Deşi profesorii nu sînt în grevă, ei sînt în mod tacit, în marea lor majoritate, de partea studenţilor, a căror principală nemulţumire este legată de noua formă a examenului de stat, impusă prin Hotărîrea Guvernului nr. 283/1993, cu cîteva luni înainte de examenul de stat. La ora 10, la Universitatea "Al. I. Cuza", liderii mişcării studenţeşti, Iulian Chiriac, preşedintele Ligii Studenţilor din Universitatea "Al. I. Cuza", Aurel Răcăuţeanu, preşedintele Ligii Studenţilor de la Facultatea de Mecanică şi Construcţii de Maşini, Filip Panait, preşedintele Societăţii Studenţilor Medicinişti şi Giovani Şchiopu, de la Facultatea de Drept. După prezentarea revendicărilor şi a Apelului Ligii Studenţilor din Iaşi la grevă generală, reprezentanţii studenţilor au răspuns la întrebările presei. Ei au declarat că greva va continua pînă va exista un dialog concret între studenţi şi Ministerul Învăţămîntului. Studenţii nu sînt, în principiu, împotriva susţinerii unor examene suplimentare, ci nu sînt de acord cu modul în care au fost impuse, printr-o hotărîre guvernamentală, înaintea adoptării Legii învăţămîntului, şi avînd drept singur scop recunoaşterea diplomelor studenţeşti de la facultăţile particulare. De asemeni, studenţii sînt nemulţumiţi de actualul sistem de acordare a burselor şi de cuantumul ridicol de mic al acesteia. Actuala bursă nu este suficientă pentru plătirea cazării şi mesei, iar despre un bilet de tren nici nu poate fi vorba. Astăzi, 7 decembrie, va avea loc un marş şi un miting, autorizate de Primăria Iaşi.

Mitingul va avea loc în faţa corpului B al Universităţii "Al. I. Cuza", iar liderii mişcării studenţeşti contează pe participarea a peste 20.000 de studenţi.

În această seară, o delegaţie a studenţilor va pleca la Bucureşti, cu o maşină pusă la dispoziţie de rectorul Universităţii Tehnice. Delegaţia va solicita o întîlnire cu Liviu Maior, ministrul Învăţămîntului. Ieri, rectorul Universităţii "Al. I. Cuza" a fost la Ministerul Învăţămîntului, unde a prezentat poziţia conducerii acestei universităţi faţă de cererile studenţilor.

Faţă de aceleaşi revendicări, Senatul Universităţii de Medicină şi Farmacie, care s-a întrunit aseară, are o poziţie nuanţată, fiind de acord parţial cu revendicările studenţilor. Greva studenţilor ieşeni a început să trezească reacţii şi în celelalte centre universitare, în care studenţii ieşeni speră că vor avea loc acţiuni revendicative concrete. *(continuare în pagina 3)* **(Cristina LECA)**

Ministrul Învăţămîntului nu va mai veni la Iaşi

Astăzi la ora 10, va avea loc la sediul Prefecturii judeţului Iaşi, o întîlnire între conducerea Prefecturii şi a Consiliului Judeţean şi conducerea Ministerului Ştiinţei şi Învăţămîntului din Republica Moldova. "Nici ministrul Învăţămîntului, Liviu Maior, nici ministrul secretar de stat Romulus Pop nu vor fi prezenţi în Iaşi", a afirmat Octavian Lefter, inspector general la Inspectoratul Şcolar Judeţean Iaşi. Din delegaţia care a sosit din Republica Moldova fac parte inspectorii generali din Moldova, care au venit în Iaşi pentru a participa, timp de două zile, la o consfătuire pe tema managementului în învăţămînt. Din considerente de protocol, ministrul învăţămîntului, Liviu Maior, ar fi trebuit să fie prezent în Iaşi. **(Dan FODOR)**

40.000 de brazi pe piaţa laşului

■ *preţurile practicate de ROMSILVA variază între 1200 şi 2400 de lei*

În judeţul Iaşi, cu ocazia desfăşurării Sărbătorilor de iarnă, vor fi distribuiţi, de către filialele ROMSILVA din judeţele Suceava, Neamţ, Bacău, aproximativ 28.000 brazi şi molizi. Preţul oficial, fixat de către ROMSILVA, este cuprins între 1200 - 1800 lei, în cazul molizilor şi 1800 - 2400 lei, în cazul brazilor. Aceste preţuri au fost fixate în funcţie de specia de brad sau molid şi de mărimea acestora. Pe lîngă acest număr de pomi de Crăciun, vor mai fi distribuite încă 12.000 bucăţi de către întreprinzătorii particulari. **(Sandu TACU)**

Guvernul scumpeşte cu 22% gazul metan

■ **scumpirea va afecta numai agenţii economici**

În cursul acestei săptămîni, preţul gazului metan, livrat de R.A. ROMGAZ agenţilor economici, va fi majorat cu aproximativ 22 %, de la 63.000 lei/1000 mc, la 77.000 lei/1000 mc, după cum informează surse guvernamentale. În acelaşi timp, odată cu noua scumpire, preţul gazului metan va fi aliniat la preţul mondial, care este de 77 dolari SUA/1000 mc. În ce priveşte gazul metan furnizat consumatorilor casnici, preţul acestuia rămîne nemodificat, 24.000 lei/1000 mc. **(Costel STROESCU)**

Conducerea de la Terom a propus reducerea programului de lucru

■ *această societate comercială se confruntă cu lipsa acută a pieţei de desfacere a produselor proprii*

Ca urmare a lipsei acute de contracte, conducerea S.C. TEROM S.A. din Iaşi a propus, în cadrul şedinţei de ieri cu sindicatul societăţii, ca programul de lucru pe luna decembrie să fie redus cu 5 zile lucrătoare. Astfel, după cum ne-a declarat Aurel Livinţ, preşedintele sindicatului "Terom", conducerea societăţii a propus ca toţi salariaţii (cu excepţia celor din sectoarele vitale) să fie liberi în perioada 24 decembrie - 31 decembrie. Reprezentanţii conducerii au motivat această măsură atît prin lipsa de comenzi pe piaţa internă, datorită reducerii activităţii de către beneficiarii din industria textilă în perioada sărbătorilor, cît şi prin lipsa de contracte pentru export.

Dl. Aurel Livinţ, a afirmat că sindicatul consideră măsura de reducere a programului cu 5 zile ca fiind prea dură, întrucît aceasta ar presupune micşorarea salariului pentru luna decembrie, cu aproximativ 25%. În consecinţă, la sfîrşitul acestei săptămîni, consiliul sindical va renegocia numărul de zile în care nu se va lucra. **(Mihaela BREZEANU)**

Aurel Livinţ, liderul sindicatului de la TEROM

Coca-Cola

Compania de Îmbuteliat Coca-Cola Iaşi anunţă că tragerea la sorţi pentru desemnarea cîştigătorilor concursului
"Cîştigaţi un 1.000.000 lei cu COCA-COLA"
va avea loc pe 10 decembrie 1993, ora 16.00, la sediul Companiei de Îmbuteliat Coca-Cola Iaşi (str. Chişinăului nr. 47). Au fost invitaţi reprezentanţi ai participanţilor la concurs şi ai mass-media din Iaşi. Numele cîştigătorilor vor fi anunţate în ziarul "Evenimentul", iar în restul Moldovei în ziarele locale.

Coca-Cola

Există sigur un Dumnezeu al beţivilor

O maşină a trecut peste un om fără măcar să-l rănească

Pe data de 5 decembrie 1993, Iulian Caus, în vîrstă de 22 de ani, a fost numai la un pas de moarte. Acesta, fiind într-o stare avansată de ebrietate, a adormit pe carosabilul şoselei din Osoi, Comarna, judeţul Iaşi. Parcurgînd şoseaua respectivă, Traian Cucuruzac, care conducea autoturismul Dacia 1300, cu nr. 2 BC-2829, nu a observat corpul celui adormit şi a trecut cu maşina peste el. Numai norocul chefliului a făcut ca roţile maşinii să-l încadreze şi să nu-l rănească. Era suficient ca omul aflat pe şosea să fie agăţat chiar uşor la trecerea maşinii şi ar fi fost imediat angrenat într-o mişcare fatală de rostogolire. Iulian Caus a suferit, totuşi, cîteva leziuni uşoare. În prezent, se află sub supraveghere medicală la Spitalul nr. 1, de unde va fi externat zilele acestea. **(Ovidiu SCUTELNICU)**

Nu se mai produce pîine subvenţionată

Începînd de ieri, 6 decembrie, principalul producător de pîine şi produse de panificaţie din Iaşi, S.C. PANGRAN S.A., nu mai produce pîine subvenţionată decît pentru consumurile colective (creşe, cămine, grădiniţe, spitale, cantine etc.).

S.C. PANGRAN S.A. face parte dintre puţinele unităţi de acest gen din ţară care au produs, în ultima perioadă, sortimentele de pîine subvenţionată pentru populaţie. Reorientarea producţiei pe sortimente de specialităţi de pîine s-a făcut datorită scumpirilor care au intervenit în ultimul timp la energie electrică şi termică, carburanţi etc. În aceste condiţii, preţurile cu amănuntul la sortimentele de pîine subvenţionată, fixate de Guvern în luna mai a.c., nu mai acoperă costurile de producţie pentru aceste sortimente: pîine Bucureşti de 500 g, al cărei preţ este de 140 lei şi pîine Bucureşti de 700 g, cu preţul de 190 lei.

În prezent, la S.C. PANGRAN S.A., se produce, cu precădere, sortimentul de pîine "Ceahlăul", de numai 500 g, al cărui preţ cu amănuntul este 190 lei. **(Costel STROESCU)**

CE MAI E NOU

Festivităţile de la Alba Iulia au costat cel puţin 541.076.000 lei

Prin Hotărîrea nr. 479 din 21 septembrie, Guvernul României aloca unele fonduri din bugetul de stat pe anul 1993 pentru aniversarea la Alba Iulia, la data de 1 Decembrie 1993, a 75 de ani de la Marea Unire din 1918. Iată, de pildă, cîteva exemple în legătură cu modul în care au fost alocaţi aceşti bani: "Decembrie la Alba Iulia" - publicaţie, 1.500.000 lei; "Civilizaţia dacică în judeţul Alba" - pliant, 800.000 lei; "Mihai Viteazul la Alba Iulia" - pliant, 800.000 lei; "Celula lui Horea" - pliant, 800.000 lei; "Monografia cultural-spirituală a judeţului Alba" - 15.000.000 lei; amenajare tribună - 5.000.000 lei; Sesiunea de comunicări ştiinţifice dedicate aniversării a 75 de ani de la Marea Unire din 1918 - 3.192.000 lei; Anuarul Apullum al Muzeului Naţional al Unirii - 6.000.000 lei; cheltuieli de protocol - 14.749.000 lei. Menţionăm că pentru sărbătorirea zilei de 1 Decembrie la Alba Iulia s-au alocat în total 541.076.000 lei. Din anexele Hotărîrii mai sus menţionate nu rezultă că în această sumă ar fi cuprinse şi cheltuielile destinate forţelor de ordine şi altor mijloace de pază.

Opoziţia depune astăzi o nouă moţiune de cenzură

În urma întîlnirii de ieri, reprezentanţii partidelor din opoziţie au hotărît să depună moţiunea de cenzură la adresa Guvernului, în cursul zilei de astăzi. Textul moţiunii are la bază proiectul aparţinînd P.L.-1993, pe care s-au făcut mici modificări venite din partea P.D.(F.S.N.) şi P.N.Ţ.C.D. Deşi toate partidele hotărîseră ca moţiunea să fie înaintată ieri, tot după-amiază urmînd să fie strînse semnăturile necesare, P.N.Ţ.C.D. s-a opus acestui fapt. Motivul a constat în necesitatea consultării tuturor formaţiunilor membre ale C.D.R., în felul acesta întreaga Convenţie urmînd să avizeze conţinutul moţiunii. După cum ne-au declarat persoane care au participat la întîlnirea de astăzi a opoziţiei, "moţiunea de cenzură trebuie să fie corelată cu acţiunile sindicatelor care vor avea loc în această săptămînă, altfel actul politic putînd să-şi piardă efectul". Ţinînd cont de faptul că moţiunea de cenzură are în vedere aspecte economico-sociale, există posibilitatea ca ea să fie votată şi de parlamentarii din actuala coaliţie majoritară *(amănunte în pagina 4)*.

Directorul executiv al F.M.I. a fost primit de preşedintele Iliescu

Preşedintele României, Ion Iliescu, l-a primit astăzi pe directorul executiv al F.M.I., dl. Godard Postumus. Au fost prezenţi d-nii Florin Georgescu, ministru de stat, ministrul Finanţelor, Mugur Isărescu, guvernatorul Băncii Naţionale a României şi Cornel Codiţă, consilier prezidenţial. Oaspetele a transmis preşedintelui Ion Iliescu un mesaj din partea directorului general al F.M.I., iar în discuţie au fost abordate principalele direcţii ale viitoarei colaborări între acest organism financiar internaţional şi România. Dl. Godard Postumus a subliniat necesitatea accelerării procesului de reformă, măsurile de austeritate în domeniul fiscal şi monetar, avute în vedere de autorităţile române, fiind salutate de F.M.I. şi considerate instrumente menite să conducă la reducerea ratei inflaţiei şi la grăbirea privatizării.

Lui C.V. Tudor i s-a ridicat imunitatea parlamentară

Senatul României şi-a dat astăzi acordul prin vot pentru ridicarea imunităţii parlamentare a senatorului P.R.M., C.V. Tudor. Senatorul P.R.M. a solicitat Comisiei juridice, de disciplină şi imunităţi a Senatului, care a anchetat incidentul petrecut în Camera Deputaţilor, între el şi deputatul P.D.(F.S.N.), Aristide Dragomir, supunerea la vot a ridicării imunităţii parlamentare, deoarece, în comisiile reunite, nu s-a ajuns la nici o înţelegere, urmînd ca diferendul să se rezolve în instanţă. Menţionăm că ridicarea imunităţii parlamentare este valabilă numai în cazul amintit, nu şi pentru celelalte procese în care senatorul P.R.M. este implicat.

PUNCTUL DE FIERBERE

Numărul emigranţilor români a scăzut

Conform datelor cuprinse în Anuarul Statistic al României - 1993, începînd cu anul 1980 şi pînă în 1992, în România au fost înregistraţi oficial peste 425.000 emigranţi. Anul 1990 a fost perioada cînd s-au înregistrat cei mai mulţi emigranţi - 96.929 persoane, dintre care 50.594 femei şi 46.335 bărbaţi.

În anul 1992, numărul emigranţilor a scăzut la 31.152 persoane (16.085 bărbaţi şi 15.067 femei).

Pe grupe de naţionalitate, în 1990 au emigrat 60.072 germani, 23.888 români, 11.040 maghiari etc. **(Sandu TACU)**

Copiii vagabonzi din Gara Iaşi au declarat război Poliţiei feroviare

■ *"Poliția trebuie să lichideze activitatea acestor paraziți", declară maiorul poliției TF, Constantin Rusu*

Pe peroanele Gării mari din Iași trăiesc peste 30 de copii fugiți de la Casele de Copii de pe raza județului Iași. Din declarațiile a patru dintre aceștia, veniți la redacția cotidianului nostru, am aflat cu stupoare că, în mod sistematic, copiii sînt bătuți de ceferiști și de Poliția Transporturilor Feroviare din Gară. Potrivit spuselor copiilor, banii primiți de la trecători sînt luați de polițiști și apoi copiii sînt obligați să facă ordine în birourile poliției.

Cei patru afirmă că, unul din cadre, Adrian Iacob, dă dovadă de sadism. În timp ce băieții freacă duşumeaua, acesta îi lovește cu bastonul, fredonînd versurile "Bordeias cu uşa-n vale/ Mai ia una pe spinare".

Acești patru băieți pretind că polițiștii le crestează urechile, le strîng nasul cu cheile, pînă ce acesta sîngerează, apoi sînt siliți să ascundă aceste fapte. "Dacă te întreabă cineva cin' te-a bătut, spui că un golan a făcut-o".

Pentru a verifica afirmațiile celor patru copii, ne-am adresat locțiitorului șefului Poliției T.F. din Iași, maior Constantin Rusu. Acesta ne-a comunicat că: "Poliția are datoria să facă ordine, lichidînd activitatea acestor paraziți".

Constantin Rusu consideră că Poliția T.F. încearcă tot ce este posibil pentru a ajuta acești copii, în limitele legale. "În general, aceștia au tendința de exagerare", a precizat Constantin Rusu.

De aceeași părere este și Mihai Tomulescu, șeful postului de Poliție T.F. din Gara Iași. El a menționat că nu este nimic adevărat din ceea ce declară copiii. Dînsul nu poate afirma cu certitudine că acești copii nu sînt bătuți, dar nu poate proba acest lucru. Referitor la banii pe care Poliția i-ar lua copiilor, Mihai Tomulescu a declarat că acești bani, dacă nu sînt reclamați de nimeni, sînt predați la Trezoreria Iași. **(Violeta CALINCIUC)**

Pentru mulți copii ai străzii, gara din Iași este un adevărat paradis

De ziua Sfîntului Nicolae

Peste 300 de ieșeni au participat ieri la slujba religioasă din Catedrala Mitropolitană

■ *Preotul Arhimandrit Partenie Apetrei a afirmat că trebuie "să avem suflet de copil și minte de om bătrîn"*

Ieri Biserica Ortodoxă și Romano-Catolică au sărbătorit pe Sfîntul Mare Ierarh Nicolae. Sfîntul Nicolae s-a născut în anul 270 și a trăit 80 de ani. În timpul domniilor împăraților Dioclețian și Maximian, prin faptele și credința sa în Dumnezeu, a fost supranumit "făcătorul de minuni". Din anul 1087, moaștele Sfîntului Nicolae se află la Bari, în sudul Italiei.

Acest eveniment deosebit a fost sărbătorit la Iași, în Catedrala Mitropolitană, unde un sobor de preoți au oficiat slujba religioasă și pomenirea Sfîntului Nicolae și a faptelor sale. La slujba religioasă au participat peste 300 de credincioși.

În predica sa, preotul arhimandrit Apetrei Partenie a evocat viața și minunile înfăptuite de Sfîntul Mare Ierarh Nicolae, și a dat citire cîtorva sfaturi pentru binecredincioși: "Trebuie ca viața să ne fie curată și sfîntă. Să ne înfrînăm tendințele către furt, beție, crimă, răutate. Să avem suflet de copil și minte de om bătrîn". **(George IGNAT)**

Un accident bizar în comuna Holboca

■ *un camion a intrat în curtea unei familii și a accidentat o bătrînă de 73 de ani*

În ziua de 5 decembrie a.c., Ioana Pascal, în vîrstă de 73 de ani, din comuna Holboca, Iași, a fost victima unui bizar accident de circulație. În jurul orei 12,30, bătrîna a ieșit din casă pentru a lua o găleată de apă de la fîntîna din propria-i curte. În timp ce cobora găleata în fîntînă, a fost izbită violent, la pămînt, de un camion ce a derapat de pe șosea și a trecut prin gardul gospodăriei. Ioana Pascal a suferit un traumatism craniocerebral acut, multiple fracturi la ambele mîini și traumatism toracic. Șansa septuagenarei, de a nu fi strivită sub roțile camionului, a fost un stîlp de beton ce a oprit mașina. Stîlpul de beton constituia piciorul unei viitoare băncuțe. **(Dragoș HUȚANU)**

ORAȘUL PE O COLOANĂ

■ *O amplă campanie împotriva hoților de buzunare*

Organele de Poliție din Iași au declanșat, în ultima perioadă, o amplă acțiune de depistare a hoților de buzunare. Au fost reținuți 7 astfel de infractori, printre care Andrei Baba, care a sustras din buzunarul unei persoane suma de 90.000 lei, Gică Lachian, care furase 75.000 lei, precum și Costel Oghină, care a "ușurat" un student arab de suma de 500 dolari SUA. Biroul de Presă al Poliției ne-a informat că, în municipiul nostru, în fiecare zi este reținut cel puțin cîte un hoț de buzunare. Iarna, însă, acest fenomen ia o mai mare amploare atît datorită faptului că oamenii se îmbracă mai gros decît de obicei, cît și faptului că unii hoți de buzunare se întorc în orașul natal, după un sezon petrecut în țările occidentale. **(Ovidiu SCUTELNICU)**

■ *Spații comerciale vîndute cu 400.000 lei metrul pătrat*

La sediul Regiei Autonome "Locuința" din Iași a avut loc, ieri, prima vînzare la licitație a unor spații comerciale din municipiul Iași. Conform Legii 85, R.A. "Locuința" a scos la vînzare spații comerciale centrale din oraș, situate la parterul blocurilor D1-D2 din Piața Independenței. Construcția spațiilor respective nu este încheiată, finalizarea lor urmînd a fi făcută de cei ce le-au cumpărat. Probabil datorită slabei publicități ce s-a făcut în jurul acestui eveniment, de la "competiție" au lipsit firmele de prestigiu. Prețul de începere al licitației a fost de 115.000 lei/metrul pătrat. Cîștigătorii sînt: "Agroind" S.A. Ciurea, condusă de binecunoscutul Ștefan Vișoianu, care a adjudecat la prețul de pornire de 115.000 lei/mp, (neavînd concurent), un spațiu comercial de 25 metri pătrați și un depozit de 127 mp.; "Casa GRIG" S.R.L.; Asociația de locatari D1-D2 - spații pentru boxe; S.C. "Grirexim" S.R.L. la prețul de 300.000 lei/mp; S.C. "Gaftea" S.R.L. la prețul de 200.000 lei/mp; S.C. "Conta" S.R.L. cu 400.000 lei/mp; S.C. "Imeco" S.R.L.; S.C. "Lupu" S.R.L. 165.000 lei/mp.

Suma totală obținută de R.A. "Locuința" în urma licitației este de 105 milioane lei. Aceste fonduri sînt destinate începerii lucrărilor de construcție la noua piață agro-alimentară "Independenței", lucrări ce urmează a fi finalizate în luna iunie 1994. **(Cristian DUNAR)**

■ *R.A.J.A.C. va monta peste 1000 de contoare de apă rece*

Conform H.G. 348/1993, privind montarea contoarelor de apă rece, pentru populație și agenții economici, Regia Autonomă Județeană Apă-Canal Iași a prezentat Consiliului Județean planul de montare a acestor aparate pentru anul 1994. R.A.J.A.C. preconizează să monteze 1384 contoare (în valoare de aproape 257 milioane lei) dintre care 833 se vor monta prin comandă (la cerere) abonaților individuali sau agenților economici, iar restul - blocurilor de locuințe și asociațiilor de locatari, conform hotărîrii guvernamentale. Interesant este faptul că, anul acesta (1993), pentru populație, contoarele s-au montat în proporție de 60% la cerere, în timp ce comenzile venite din partea agenților economici și a beneficiarilor individuali au fost onorate în întregime, ba chiar au fost depășite prevederile cu 11 contoare. Dacă se menține același randament în ceea ce privește montarea aparatelor, R.A.J.A.C. va monta în 1994 aproximativ 1050 de contoare pentru apă rece. **(Ovidiu LUNGU)**

■ *Mandat de arestare pentru un individ acuzat de tentativă de viol*

Pe data de 5 decembrie 1993, a fost emis mandatul de arestare pentru Emanuel Botezatu, din Iași, acuzat de comiterea infracțiunilor de tentativă de viol și tîlhărie. Primele cercetări au stabilit că tînărul a atacat-o în seara zilei de 2 decembrie pe Simona Sabc, cu gîndul de a o obliga să întrețină cu el un raport sexual. Nereușind, agresorul s-a mulțumit să-i sustragă, tot prin violență, suma de 51.000 lei. Considerînd că lăsarea lui în libertate prezintă un pericol public, procurorii Parchetului de pe lîngă Judecătoria Iași au eliberat un prim mandat de arestare preventivă pentru o perioadă de 30 de zile. **(Ovidiu SCUTELNICU)**

■ *Protest al sindicatului de la Direcția Agricolă*

Sindicatul liber al lucrătorilor din agricultură, filiala Iași, condus de economistul Teodor Ungureanu, a înaintat ieri Consiliului Județean un protest privind nerespectarea propunerilor făcute de Direcția Generală pentru Agricultură și Alimentație Publică Iași (D.G.A.A.), către Fondul Proprietății de Stat, în ceea ce privește numirile în cadrul societăților comerciale subordonate Ministerului Agriculturii.

În protest există menționarea că majoritatea persoanelor propuse de D.G.A.A. au fost înlocuite cu persoane care "nu lucrează, nu au lucrat sau - dacă lucrează - nu mai au nici o tangență cu problemele agricole", ele fiind parlamentari, directori de societăți comerciale, sau chiar patroni. Reamintim cititorilor noștri că săptămîna trecută, cînd s-au făcut numirile reprezentanților F.P.S. în județul Iași, Pantelimon Medar, directorul general al acestui organism, a declarat că numirile F.P.S. au la bază în principal criteriul valorii și competenței profesionale. Acestui protest nu i se poate da curs din punct de vedere legal , a afirmat prefectul județului, Dan Gâlea, deoarece activitatea F.P.Ș. nu este subordonată Guvernului, deci nici autorităților locale sau județene. **(Ovidiu LUNGU)**

Autorul accidentului de la Tomești riscă o pedeapsă de 15 ani închisoare

■ *el este acuzat de comiterea următoarelor infracțiuni: ucidere din culpă, conducere sub influența alcoolului și părăsirea locului accidentului*

Șoferul Liviu Jeleanu, autorul tragicului accident de circulație petrecut miercurea trecută în apropierea comunei Tomești, județul Iași, accident soldat cu moartea a trei persoane, riscă o pedeapsă de pînă la 15 ani închisoare. Așa cum am precizat în relatările noastre anterioare, Liviu Jeleanu se afla în acea zi la volanul unui camion militar de tip DAC, care aparține Jandarmeriei Iași. Deoarece era sub influența alcoolului și conducea cu viteză excesivă, șoferul a pierdut controlul mașinii, izbind violent Dacia care staționa pe partea opusă. În urma impactului, trei membri ai familiei Ilieș, aflați în Dacia respectivă, au decedat. Singurul supraviețuitor al acestui groaznic accident a fost copilul Bogdan Ilieș, care a fost transportat în stare gravă la spital.

Înspăimîntat de fapta pe care a comis-o, Liviu Jeleanu a fugit de la locul accidentului. După 6 ore, el a fost depistat de Poliție și arestat. Imediat i s-au recoltat probe biologice, în urma cărora s-a stabilit alcoolemia: 0,30 % alcool în sînge. Organele de urmărire penală au cerut medicilor un calcul retroactiv, pentru a stabili ce alcoolemie avea învinuitul la ora producerii accidentului. În cazul în care medicii vor stabili că șoferul avea peste 1 la mie grade alcool în sînge, acesta este pasibil de o pedeapsă cuprinsă între 5 și 12 ani închisoare, la care se poate adăuga un spor de 3 ani pentru cumul de infracțiuni. Liviu Jeleanu este acuzat de comiterea infracțiunilor de ucidere din culpă, conducere sub influența alcoolului și părăsirea locului accidentului. **(Sorin SIMON)**

Accident de circulație în zona industrială a orașului

■ *un autocamion al firmei Coca - Cola a accidentat o femeie de 46 de ani*

Ieri seară, în jurul orelor 18.40, o mașină a Companiei Coca-Cola, cu nr. de înmatriculare IS-0432, a lovit-o pe Violeta Pintilie, de 46 de ani, din Iași. În dreptul stației de tramvai Baza 3, șoferul camionului, Eusebiu Saradan, a frînat brusc. Datorită vitezei și poleiului, mașina s-a izbit de bordură, acostînd cu partea din dreapta spate victima. Aceasta a căzut, lovindu-se cu capul de cărămizile sparte ce se aflau pe trotuarul din fața S.C. IASICONF S.A.

După impact, șoferul a redresat mașina și trecînd peste linia de tramvai și-a continuat drumul.

El a fost readus la locul accidentului de Constantin Morărescu, muncitor la Nicolina. Eusebiu Saradan a declarat că nu a simțit decît impactul roților cu bordura și nu știe dacă a lovit pe cineva.

Constantin Tincă, martor la fața locului, ne-a spus că, în momentul producerii accidentului, lumea prezentă în stația de tramvai a încercat, strigînd, să oprească mașina.

Polițiștii sosiți la locul accidentului odată cu redactorii cotidianului nostru au afirmat că nu este vorba de părăsirea locului faptei, deoarece ei l-au găsit pe șofer acolo cînd au venit.

Violeta Pintilie, mamă a cinci copii, muncitoare la R.A.T.C., a fost transportată de urgență la Spitalul de Neurochirurgie. Medicul de gardă, dr. Florin Grămadă, ne-a declarat că victima a suferit o contuzie cerebrală minoră și numeroase plăgi occipitale, necesitînd o spitalizare între 7 și 14 zile. **(Alina ȘTEFAN)**

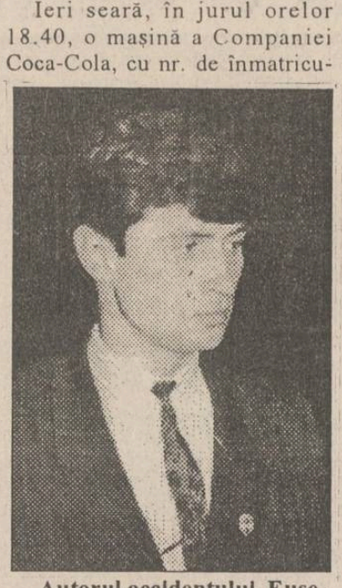

Autorul accidentului, Eusebiu Saradan, angajat al companiei Coca - Cola Iași

Victima accidentului, Violeta Pintilie, de 46 de ani

Un cămin de familiști din Nicolina este pe cale să fie îngropat de gunoaie

■ *126 de familii cu copii trăiesc lîngă un focar de infecție deosebit de periculos*

În imediata apropiere a căminului de familiști C5 "Moldomobila" din Nicolina se află un morman impresionant de gunoi. Lucrătorii de la R.A.G.C.C. ridică containerele aflate la cîteva sute de metri de cămin, gunoiul aflat lîngă zidul acestuia rămînînd practic neatins. În cămin locuiesc aproximativ 126 de familii, în medie cu 2-3 copii, pentru aceștia resturile menajere din jurul clădirii constituind un real focar de infecție.

Locatarii pretind că vinovat de situația creată este administratorul căminului, Gheorghe Bețleagă, zis Gogoașă. Acesta n-a luat nici o măsură concretă împotriva celor care aruncă gunoiul peste tot și nici n-a solicitat ajutorul R.A.G.C.C. pentru salubrizarea zonei și amendarea celor certați cu normele de conviețuire civilizată.

Întreg căminul C5 se află practic într-o stare jalnică, fiind prost întreținut din punctul de vedere al curățeniei și al normelor igienice. Pericolul îmbolnăvirii celor ce-și duc viața în asemenea condiții este foarte mare. Și cu toate acestea, nimeni nu este interesat să ia vreo măsură pentru înlăturarea gunoaielor și a mizeriei din această zonă. **(Alina ȘTEFAN)**

Comandamentul căldurii

Numărul de telefon 172557, interior 20, vă stă zilnic la dispoziție pentru a anunța orice neregulă privind modul de distribuție a căldurii, sesizările dumneavoastră fiind publicate în cotidianul nostru pe adresa R. A. Termoficare

■ **D-na Silvia Covali, Asociația de locatari blocuri Păcurari, str. Toma Cozma nr. 9**, ne-a reproșat că la această rubrică am consemnat sîmbătă punctul de vedere al doamnei Elena Covali, care nu corespunde nici ca nume și nici sub raportul corectitudinii informației. Dacă e așa, noi ne cerem scuze, dar gestul care ne-a dezinformat este condamnabil - el aducînd prejudicii ziarului, dar și cititorilor de bună credință, corecți cu ei și cu opinia publică.

D-na Silvia Covali ne-a spus că, într-adevăr, probleme cu apa caldă la blocuri a existat, asociația s-a adresat atît la R.A.J.A.C., cît și la Primărie, iar de la 3 decembrie situația s-a normalizat.

Important este, după cum ne spuneți, că în numai 3 luni, ați putut recupera aproape un milion și jumătate din debitul pe care îl aveați înscris în evidență.

■ **D-na Elena Nechifor, str. Ciurchi nr. 121A, bl. H1, sc. B, et. 10, ap. 4.** Blocul aparține de P.T. nr. 17, unde maistrul de sector cu termoficarea este dl. Tais. Lui i-a reclamat că la etajele 9 și 10 nu există căldură - în apartamente fiind 10-11 grade C. Dl. Tais a venit cu subordonații la bloc, a făcut aerisire, dar n-a găsit antidotul necesar sporirii temperaturii în casă. Iar lucrul acesta s-a întîmplat pe tot parcursul zilelor lui noiembrie. Acum e mai cald afară decît în casă. Cui să se mai adreseze, pentru că știe că în alte blocuri, la colegi și colege, există căldură. Ne-a solicitat adresa regiei unde lucrează dl. Dubeț și i-am dat-o. Să-i facă o vizită. **(Ion N. OPREA)**

Puterea de a alege !

multiSATtv

Cu ocazia sărbătorilor de iarnă
S.C. UNICO - multiSATtv face

MARI REDUCERI DE PREȚURI

la taxa de conectare la rețeaua noastră de televiziune prin cablu

Oferta noastră

12 programe europene:

- MTV;
- EUROSPORT;
- RTL;
- ITALIA1;
- RETE5;
- PRO7;
- SAT1;
- M6;
- CARTOON NETWORK;
- TVR1;
- TVR2.

25.000 lei
tel. 112928

Taxa de instalare: NUMAI 25 mii lei !!!

Agenția de Turism NET vă propune să petreceți

Revelionul 1994
28 dec -3 ian
VATRA DORNEI (Hotel Bradul Călimani)
BORSEC (vile I și vile II)

Sărbătorile Crăciunului
24-27 dec.
VATRA DORNEI (Hotel Bradul Călimani) 17.000 lei
BORSEC (vile I I) 12.000 lei

NET vă pune la dispoziție echipamente complete de schi și sănii

Informații și înscrieri: Ag. Turism NET (Casa Modei - Mezanin)

MONITORUL vă prezintă explicațiile unor fenomene uluitoare care, ani în șir, au stîrnit curiozitatea ieșenilor

Secretul tratamentelor miraculoase ale doctorului Pușcașu

■ Doctorul Pușcașu este asaltat zilnic de zeci de pacienți

Deși medicina tradițională este mai greu compatibilă cu mentalitatea românească, mulți oameni ce suferă de diverse afecțiuni caută medicii care folosesc metodele de vindecare tradiționale.

Printre medicii ieșeni care și-au dedicat întreaga viață medicinei tradiționale pentru a sluji semenilor aflați în suferință, este și doctorul Emil Pușcașu, de la Policlinica nr. 1 din Iași, unul dintre cei mai reputați specialiști în domeniu. Zilnic, zeci de pacienți umplu, pînă la refuz, sala de așteptare a cabinetului său aflat în Policlinica nr. 1. Cu toate acestea, niciodată nu pleacă din cabinet vreun pacient neconsultat.

Metodele de tratament aplicate de doctorul Pușcașu sînt acupunctura, administrarea de picături (homeopatie) și recomandări pentru o alimentație corectă.

■ "Gîndul pozitiv" - marele secret al tratamentelor naturiste

Prin tratamentul naturist, doctorul Pușcașu urmărește să corecteze organismul, dereglat de aporturile necorespunzătore ale diverselor substanțe asimilate.

Faptul că oamenii poartă diverse obiecte metalice, aplicate direct pe piele, duce de asemenea la dezechilibrarea bionergetică a corpului uman.

Însă cel mai important lucru, susține medicul, este gîndul pozitiv, un echivalent al optimismului în situații dificile. Gîndul pozitiv declanșează în organism mecanisme neelucidate încă, ce răspîndesc în întreg corpul o stare de bine, sinonimă pînă la un anumit punct cu sănătatea.

În opoziție cu gîndul pozitiv sau starea mentală pozitivă, poate fi gîndul negativ; acesta crează omului o stare deplorabilă ca în exemplul ce urmează.

■ "Nu mai mînca, că tot ai să mori" - exemplul tipic al gîndului negativ

O fetiță de 12 ani, venită cu mama ei la cabinetul de medicină tradițională, este bolnavă de purpură trombocitopenică, diagnostic după care urmează implacabil o intervenție chirurgicală. Majoritatea specialiștilor sînt de acord că afecțiunea se tratează prin extirparea splinei.

Internată în urmă cu cîteva luni la un spital, un cadru medical i-a spus fetiței, în timp ce lua masa: "Nu mai mînca, că tot ai să mori!".

De atunci, copilul este obsedat de ideea morții, deși nu-i cunoaște încă adevărata semnificație; fetița a acceptat cu resemnare revoltătoarea prezicere.

Gîndul negativ i-a fost indus acestui copil prin răutatea unor vorbe aruncate la întîmplare. Medicul trebuie să lupte pentru a șterge acest gînd negativ din mintea fetiței.

La oameni se manifestă și alte modalități de "încolțire" a gîndului negativ. Doctorul Emil Pușcașu consideră că "omul poate obține o stare de bine, dacă se gîndește permanent la ea". Gîndul omului este influențat de energia vitală ce rezultă prin sintetizarea tuturor substanțelor ce intră în corpul său. Dacă omul mănîncă cu măsură, evită alimentele grele și nu se intoxică cu alcool, tutun, cafea, etc., atunci omul poate beneficia de o stare de bine.

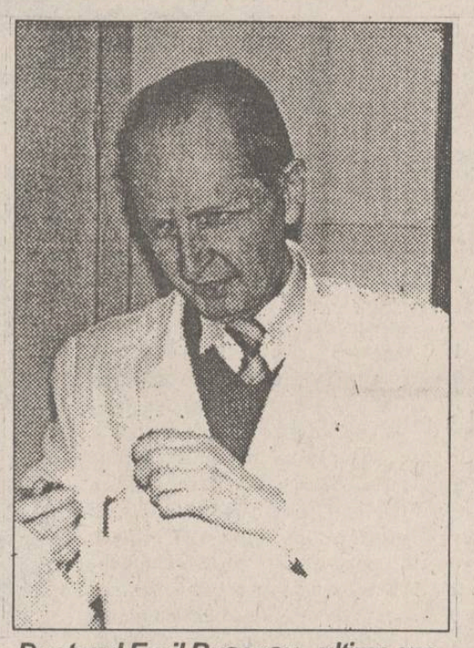

Doctorul Emil Pușcașu - ultima speranță a multor oameni suferinzi

■ O fetiță grav bolnavă și-a revenit în mod miraculos

Cu ani în urmă, doctorul Pușcașu a tratat o fetiță grav bolnavă, afectată tot de purpură trombocitopenică. După o operație de splină, au urmat ani întregi de tratament prin metodele tradiționale.

"Acestor copii le trebuie imprimat, alături de tratamentul adecvat, ideea că nu vor muri, că vor deveni maturi și se vor putea bucura de viață" - afirmă doctorul Pușcașu. "Disperarea bolnavului care este conștient de boala lui trebuie risipită".

Fetița tratată cu ani în urmă de dr. Emil Pușcașu este în prezent studentă. Poate este o simplă întîmplare sau urmarea strădaniilor medicului, dar ceea ce știm sigur este faptul că fata trăiește și este fericită alături de familia ei.

Astfel de lucruri, alături de metodele terapeutice tradiționale, le recomandă zilnic pacienților săi doctorul Emil Pușcașu din Iași. El se plimbă printre pacienții ce-l solicită zilnic, aplicîndu-le metale în punctele de acupunctură, administrîndu-le picături și sfătuindu-i să gîndească pozitiv. Numai astfel poate exista starea de bine ce o dorim cu toții. **(Silviu LABEȘ)**

Poliția a arestat șase hoți de la fabrica de țigarete

■ în două luni de zile ei au furat 20.000 de pachete de țigări "Carpați"

Sîmbătă, 4 decembrie a.c., șase muncitori de la R.A. Țigarete Iași au fost arestați. În perioadă octombrie - noiembrie a.c., aceștia au sustras din fabrica respectivă peste 20.000 de pachete de țigări "Carpați", valoarea prejudiciului fiind de aproximativ 3 milioane lei. Cei 6 "afaceriști" sînt: Liviu Stratulat, Marius Stratulat, Nicușor Amihăesei, Dumitru Tonica, Viorel Bîrliga și Costică Buleu.

Cercetările efectuate de Poliție au relevat faptul că "grupul celor 6" coopera direct cu paznicul Odorel Gavril, care le facilita sustragerea mărfii. Avînd rolul de complice, paznicul a fost și el arestat. De asemenea, Poliția a descoperit că există o adevărată rețea a traficanților de țigări furate. După ce ieșeau pe poarta fabricii cu țigările sustrase, hoții le vindeau la un preț derizoriu unor intermediari (Valentin Ovaciuc și Ion Mîțila, din Iași), care, la rîndul lor, le vindeau mai departe lui Ion Borcoi, patronul unei Asociații Familiale. După ce întocmea facturi de primire a țigărilor, Ion Borcoi vindea marfa unei firme particulare din Bacău. Apoi el distrugea facturile respective pentru a șterge orice urmă legată de proveniența țigărilor.

Dan Bădărau, prim procuror al Parchetului de pe lîngă Judecătoria Iași, ne-a declarat că cercetările continuă, deoarece este posibil ca numărul celor care furau din fabrică să fie mult mai mare. În acest context, presupune că și alți paznici au fost implicați în această vastă operațiune de sustragere a țigărilor "Carpați". **(Sorin SIMON)**

Filialele ieșene ale unor partide politice sfidează legile țării

■ primul pe listă este Partidul Laburist Român al cărui secretar general este Gheorghe Irimia

În paginile cotidianului nostru a fost reliefată, în mai multe rînduri, situația duplicitară în care se află unele partide politice din Iași, care își folosesc sediile date de Primărie în alte scopuri decît cele legal admise. Astfel, prin lege, fiecare partid trebuie să posede un spațiu, pentru care, la ora actuală, se percepe o chirie lunară simbolică de 50 lei/metru pătrat pe lună. Acest lucru se petrece în contextul în care societățile comerciale plătesc chirii variind între zeci de mii și pînă la o sută de mii lei/metrul pătrat pe lună. În schimbul acestei facilități, partidele politice nu au voie să subînchirieze spațiile primite. Deși prevederile legii sînt clare în acest sens, multe partide politice nu le respectă, subînchiriind spațiile primite unor societăți comerciale. Cel mai des, proprietarii respectivelor societăți sînt membri de familie sau cunoscuți ai conducătorilor partidelor în cauză. Astfel partidul devine un paravan în spatele căruia sînt ascunse activități comerciale mai mult sau mai puțin legale, dar mai aducătoare de profituri personale.

Pe primul loc în acest top al ilegalităților rămîne, în continuare, Partidul Laburist Român, al cărui secretar general este Gheorghe Irimia.

Deși membrii partidului său ar încape cu ușurință într-un tramvai, cetățeanul Irimia deține, sub acoperirea partidului, un spațiu nejustificat de mare, de 500 metri pătrați, în Casa muzeu "A.D. Xenopol". În spațiul respectiv funcționează ilegal, Universitatea particulară "Mihai Eminescu" și fundația "Neamul Românesc". Deoarece, de la preluarea spațiului, Partidul Laburist nu a plătit chiria, regia Autonomă "Locuința" a făcut nenumărate demersuri pentru realizarea contractului de închiriere și pentru evacuarea spațiului, ajungîndu-se chiar și în fața instanței. În ultimele zvîcniri de supraviețuire, Partidul Laburist Român mută de 2 ani de zile procesele de la Iași la Vaslui, apoi la București și Suceava.

Un alt partid care profită de situație este Partidul Democrat (F.S.N.) Municipal, condus de cetățeanul Dumitru Răducanu. Deși posedă un sediu central în strada Ștefan cel Mare nr.2, organizația municipală P.D. a mai primit un spațiu de 150 metri pătrați în strada Tabacului nr. 253. Acest sediu a fost subînchiriat ilegal societății comerciale "Coparom" S.R.L., care l-a transformat în magazin de încălțăminte, consignație și depozit.

Pe locul trei se situează Uniunea Liberală Brătianu, cu sediul în strada Vasile Alecsandri nr. 11. În respectivul spațiu își desfășoară activitatea Universitatea particulară "Dimitrie Cantemir".

Mai putem menționa și Partidul Național Liberal, al cărui sediu, din Șoseaua Națională nr. 59, a fost subînchiriat parțial societății "Happy Club" S.R.L., care l-a transformat în bar. **(Cristian DUNAR)**

Săptămîna trecută a fost cea mai nefastă din acest an

■ șase ieșeni au murit în urma unor accidente de circulație

Conform datelor furnizate de Serviciul Circulație, din cadrul Inspectoratului Județean de Poliție Iași, în ultimele două săptămîni, în județul Iași, au fost înregistrate 283 accidente de circulație, din care 6 cu urmări deosebit de grave. În urma producerii accidentelor, șase persoane au decedat, șapte au suferit leziuni corporale grave, iar o persoană a fost rănită ușor. Săptămîna 29 noiembrie - 5 decembrie 1993 este considerată de către Serviciul Circulație al județului Iași perioada cea mai nefastă din 1993, cînd, datorită accidentelor de circulație, șase persoane au murit, iar alte două au fost internate în stare gravă în spitale. Au fost aplicate un număr de 2800 amenzi în valoare de 1,1 milioane lei, au fost suspendate 56 permise de circulație și reținute 75 certificate de înmatriculare. Ultimul accident de circulație cu urmări grave s-a produs pe data de 3.12.1993. Cristinel Botez (10 ani), din Tîrgu Frumos, în timp ce se juca cu sania pe o pantă, a intrat frontal sub un încărcător. Gheorghe Rusu, șoferul încărcătorului, nu a mai putut evita accidentul. Elevul și-a pierdut viața, strivit de roata din spate a încărcătorului. **(Sandu TACU)**

20.000 de studenți ieșeni au refuzat ieri să meargă la cursuri

■ "Cu bursele au dreptate, dar în rest... ar trebui să vină la cursuri, nu să se îmbete și să facă scandal prin cămine", declară șeful catedrei de desen tehnic al Universității Tehnice "Gh. Asachi", prof. Vasile Luis

(continuare din pagina 1)

Ieri, 6 decembrie a.c., majoritatea studenților Universității Tehnice "Gh. Asachi" din Iași au intrat în grevă generală. Pe ușile de intrare în facultățile de pe Splai Bahlui au fost lipite afișe pe care erau tipărite revendicările studenților. Tot la intrarea facultăților au fost instalate pichete de grevă, iar studenții care doreau să participe la cursuri, seminarii sau laboratoare erau convinși de către studenții din pichetele de grevă să renunțe la intenția lor. Au existat totuși studenți care au vrut cu orice preț să participe la ore. Aceștia au fost lăsați să intre în facultăți, însă numărul lor a fost extrem de scăzut. Șeful catedrei de desen tehnic, profesorul Vasile Luis, a declarat: "Cu bursele au dreptate, dar în rest... ar trebui să vină la cursuri, nu să se îmbete și să facă scandal prin cămine".

În imagine, liderii studenților grevișți: Iulian Chiriac, Aurel Răcăuțeanu, Filip Panait și Giovani Șchiopu

La Facultatea de Chimie Industrială nici un student nu s-a prezentat la cursuri sau seminarii. Pe la ora 8.00, aproximativ 50 de studenți au vrut să intre la cursuri, dar organizatorii grevei le-au prezentat revendicările studențești. Citind aceste cereri, studenții care doreau să intre la cursuri s-au alăturat grevei. Decanul Facultății de Chimie Industrială, dl. Victor Bulacovschi, ne-a precizat că majoritatea revendicărilor studențești sînt îndreptățite.

La Facultatea de Textile, șapte studente din anul patru au efectuat, timp de patru ore, laboratorul de structură și proiectarea tricotajelor. "Noi sîntem în grevă japoneză", au spus ele.

În amfiteatrul E4, din corpul E, s-au desfășurat șase ore de curs: de la ora 8, vreo 15 studenți din anul doi, de la Energetică, au participat la cursul de matematici speciale susținut de dl. Temistocle Bîrsan, curs care a durat aproape trei ore. După terminarea cursului, în amfiteatru au pătruns membri ai pichetului de grevă și i-au convins pe studenții energeticieni să ia parte la grevă. Aceștia au părăsit amfiteatrul, mai puțin două studente - cele mai conștiincioase, care au rămas să participe la cursul de teoria cîmpului și circuitelor electrice, curs susținut de către d-na conferențiar Camelia Andronic.

"Ar trebui ca studenții să respecte legea, și anume să fie prezenți la cursuri în proporție de 30%, chiar dacă este grevă", a afirmat d-na conferențiar Camelia Andronic. Tot în corpul E, între orele 8 și 10, s-a desfășurat un seminar de matematici speciale, la care au fost prezenți trei studenți din anul doi. "Dacă tot au venit la ore, nu puteam să-i dau afară", ne-a declarat, cu urme de regret în glas, conferențiarul I. Burdujan, titularul seminarului respectiv.

Referitor la revendicările studenților, Mihail Voicu, decanul Facultății de Automatică și Calculatoare, a afirmat: "Cred că s-au hotărît cam tîrziu; am avut impresia că studenții noștri nu vor face grevă". Referitor la examenul de licență, dl. decan a mai precizat că s-au stabilit deja disciplinele, programele analitice, precum și modul de examinare.

La Facultatea de Construcții și Arhitectură, studenții de la profilul Construcții, din anul întîi au fost prezenți la cursul de matematică susținut de către profesoara Georgeta Teodoru. "Aștia din anul întîi sînt speriați, ei nu știu că domnișoara Teodoru îi va pica oricum, în iarnă", au spus studenții din pichetul de grevă. Astăzi studenții politehniști vor participa la marșul și mitingul de protest organizat pentru susținerea revendicărilor studenților. **(Dan FODOR)**

Hoți de energie electrică în județul Neamț

Un recent control întreprins de RENEL în localitățile Rotunda, Tămășeni, Adjudeni, Traian, Cotu-Vameș din zona Roman, județul Neamț a pus în evidență creșterea alarmantă a furtului de energie electrică, practicat de abonații casnici. În răstimp de opt zile, au fost încheiate 95 de procese verbale de contravenție pentru 150.000 KWh în valoare de 2,7 milioane lei. Energia se fură atît prin violarea directă a instalațiilor electrice, cît și prin metode sofisticate de dereglare a aparatelor de măsură și control. **(Medlafax)**

Răscoală a salariaților de la Iașitex

■ firma mai are de plătit restanțe salariale din luna septembrie

În cursul dimineții de ieri, salariații de la IAȘITEX au organizat o adunare spontană la parterul blocului administrativ al firmei, solicitînd directorului general Dumitru Diaconescu explicații în legătură cu neplata salariilor. Restanțele salariale datează din luna septembrie a acestui an, timp în care secțiile de producție au fost în mare parte închise, iar programul de lucru a fost de numai patru zile pe săptămînă. Discuțiile de ieri nu au adus nimic nou în vederea redresării situației economice dezastruoase a firmei, în afară de aceleași promisiuni sterile ale conducerii. La terminarea discuțiilor de ieri, unii dintre salariați și-au exprimat neîncrederea că actuala echipă de conducere va rezolva problemele referitoare la plata salariilor.

Contactat de redactorii cotidianului nostru, viceliderul de sindicat, Petre Băsescu, a declarat că, la ora actuală, între conducere și sindicat este o ruptură a relațiilor normale de colaborare ce ar trebui să existe. Un exemplu în acest sens îl constituie faptul că, după vizita pe care a efectuat-o în Austria în cursul săptămînii trecute, directorul general nu a făcut nici o informare asupra rezultatelor obținute. "Nu cred că era momentul oportun ca directorii să trimită în șomaj toți paznicii și să încheie un contract cu firma Protguard atîta timp cît noi nu avem bani pentru salarii. Nu știu de unde se vor găsi fonduri pentru plata acestor noi paznici. Datorită faptului că nu mai avem nici o posibilitate de a continua lupta sindicală cu actuala conducere, personal, am hotărît să-mi dau demisia" - a declarat Petre Băsescu. Directorul general al firmei, Dumitru Diaconescu, a refuzat să facă declarații presei. **(Alin TOCAN)**

Petre Băsescu, vice-lider al sindicatului de la "Iasitex"

©NORD-EST Advertising 1993

Atelierul nr.4 (vizavi de Moara Păcurari) anunță deschiderea unui

complex alimentar
unic în Iași.

Acest complex vă va oferi zilnic, între orele 6 - 21, la prețuri avantajoase și de o calitate excepțională, produse de cofetărie și patiserie, pîine și specialități de panificație, preparate din carne, produse lactate, diverse sortimente de pizza, minuturi și produse cu specific oriental.
Se pot face comenzi anticipate pentru orice cantitate.
Același complex vă pune la dispoziție un bar modern deschis zilnic între orele 6 - 22.
Realizăm la cerere diverse produse tradiționale, pomene etc.

Coca-Cola

Cîștigătoarea tragerii la sorți a concursului organizat de Compania de Îmbuteliat Coca-Cola în colaborare cu cotidianul Monitorul și Radio NORD-EST.

Compania de Îmbuteliat Coca-Cola Iași
în colaborare cu
Cotidianul "MONITORUL" și Radio NORD-EST

organizează un concurs pentru toți cei care cumpără Coca-Cola în sticle de 1 litru.

Cîștigătorilor, Compania de Îmbuteliat Coca-Cola le va oferi cîte o navetă cu 12 sticle de Coca Cola de 1 litru.

Persoana din fotografie este rugată să se prezinte la sediul Companiei de Îmbuteliat Coca-Cola din Str. Chișinăului nr. 47 pentru identificare și ridicarea premiului.

Opoziția încearcă să depună o nouă moțiune de cenzură

■ partidul lui Petre Roman este din nou la originea moțiunii de cenzură

Luni, 6 decembrie, la ora prînzului, doar P. L .'93 și P.D.(F.S.N.) aveau pregătite proiecte pentru textul viitoarei moțiuni de cenzură. Textul P.L.'93 a fost elaborat de deputatul Gheorghe Toduț, iar la forma finală a contribuit și Dinu Patriciu. "Textul moțiunii noastre cuprinde doar chestiuni de ordin economic", a declarat agenției MEDIAFAX Gheorghe Toduț. Tot pe o astfel de problematică se axează și textul P.D.(F.S.N.). La cabinetul deputatului Radu Berceanu urmează a se întîlni astăzi reprezentanții întregii opoziții, pentru a stabili textul final al moțiunii de cenzură.

Iminența unei moțiuni de cenzură înaintată de opoziție și vizînd cabinetul Văcăriu a constituit una din temele conferinței de presă a P.N.Ț.C.D. Corneliu Coposu, președintele P.N.Ț.C.D., a declarat: "Convenția Democratică, răspunzînd unor solicitări din partea organizațiilor revoluționarilor ("21 Decembrie") și presiunilor confederațiilor sindicale, a pus în discuție inițierea unei moțiuni de cenzură, întemeiată pe motive serioase - economice, sociale și politice". Printre motivele economice și sociale au fost amintite: numeroasele promisiuni neonorate ale Guvernului, starea alarmantă de sărăcie generală, inflația scăpată de sub control, șomajul în creștere amenințătoare, stagnarea reformei, corupția fără precedent, instalată în toate sectoarele vieții economice. Ca motive politice au fost enumerate: măsurile luate de Guvern cu ocazia sărbătorii de 1 Decembrie, măsuri fără răspundere politică; agresarea unor parlamentari din opoziție la Alba Iulia și incidentul din trenul către Alba Iulia; amenințările voalate la adresa opoziției făcute de factorii din Executiv, în scopul intimidării acesteia. Dl. Corneliu Coposu a precizat că va avea loc o ședință a Convenției Democratice, probabil mîine, "în care vom dezbate analitic ideea moțiunii de cenzură și utilitatea inițierii ei, cît și termenul în care aceasta va fi depusă". Ieri, la ședințele grupărilor parlamentare din Camera Deputaților și Senat, se va aborda problema utilității și a oportunității moțiunii de cenzură. Referitor la poziția P.N.Ț.C.D. față de această moțiune de cenzură, Corneliu Coposu a adăugat: "Sîntem pentru moțiunea de cenzură, dar mai avem de discutat analitic oportunitatea introducerii ei". În urma intervenției lui Ion Diaconescu, a reieșit că termenul de depunere a moțiunii este luna decembrie.

În legătură cu această problemă, liderii P.S.M. au declarat: "Nu putem avea o opinie față de o moțiune de cenzură doar pe seama intenției de a se depune o moțiune de cenzură", a spus Tudor Mohora, vicepreședintele P.S.M. "Dacă ne lăsau în pace, o depuneam noi", a completat Adrian Păunescu, aproape serios.

De Sf. Nicolae

Zeci de perechi de pantofi au fost depuse în fața Palatului Victoria

■ astfel, BNS încearcă să convingă populația că nu mai are nimic de așteptat de la Guvernul Văcăroiu

În calendarul acțiunilor revendicative, sindicaliștii B.N.S. au inclus și ziua de 6 decembrie.

Dacă studenții au pus în Piața Victoriei un morman de gunoaie, sindicaliștii au depus și ei, de Sfîntul Nicolae, zeci de perechi de pantofi, în speranța că Guvernul va găsi ceva de pus în ei. Prin această acțiune, B.N.S. încearcă să convingă populația că nu mai are nimic de așteptat de la Guvernul Văcăroiu. Președintele federației Familia construct, aparținînd de B.N.S., a opinat că această acțiune are rolul de a sensibiliza opinia publică și de a convinge că cererile sindicaliste sînt juste. Primele reacții par favorabile, unul dintre organizatori declarînd că, pe lîngă ghetele lor, au apărut și ghete aduse de bucureșteni, în semn de solidaritate. **(Adrian GROM)**

Ministrul Justiției a schimbat 40% din magistrații români

■ Petre Ninosu s-a opus amendamentelor introduse de Senat privind pedepsele aplicate ziariștilor

La conferința de presă, ținută ieri, Petre Ninosu, ministrul Justiției, a afirmat că anul 1993 a fost anul cel mai greu pentru justiția română și anul care vine va fi cel puțin la fel de dificil. Lipsa de resurse umane și financiare face foarte dificilă activitatea Ministerului Justiției. Exemplul cel mai elocvent este lipsa unui sediu al Curții de Apel din București. De altfel, există 1400 de posturi vacante și doar 120 de absolvenți au intrat anul acesta în magistratură. Oricum, a mai declarat domnul Ninosu, 40% din magistrați au fost schimbați. În ceea ce privește pedepsele nou introduse pentru ziariști, Florin Costiniu, secretar de stat, a declarat că în proiectul primit de la minister nu au existat aceste prevederi și că s-a opus acestor modificări ale Codului Penal. **(Adrian GROM)**

Fundamentaliștii musulmani fac o nouă victimă în rîndul străinilor

■ panica domnește în rîndul comunității ruse din Alger

O femeie de origine rusă a fost ucisă duminică la Alger, de fundamentaliștii musulmani, înregistrîndu-se astfel cea de a doua victimă în rîndul cetățenilor străini din Algeria, după expirarea termenului acordat acestora de către militanții musulmani, în vederea părăsirii țării. Larissa Polina era căsătorită cu un cetățean algerian, locuind la Alger de zece ani. Ea a fost atacată pe cînd se afla la cumpărături într-o piață din capitala algeriană, precizează REUTER. Într-un incident separat, persoane înarmate au deschis focul asupra unui autobuz care trebuia să transporte personal militar rus la Reghaia, localitate situată la 30 de km de Alger. Atacul s-a soldat doar cu rănirea unui algerian, întrucît în autobuz nu se găsea nici un militar rus.

Deși au început doar cu demonstrații de protest, fundamentaliștii algerieni s-au specializat în atentate împotriva străinilor

Fostul șef al spionajului est-german a primit 6 ani de închisoare

Markus Wolf, fostul șef al spionajului est-german, poreclit de occidentali "omul fără chip", a fost condamnat de un tribunal din Düsseldorf la 6 ani închisoare. El a fost acuzat de trădare și de corupere a unui funcționar de stat printr-o rețea de agenți care a acționat în Germania Federală în timpul războiului rece. Acum în vîrstă de 70 de ani, Markus Wolf a furnizat Pactului de la Varșovia, timp de 33 de ani, informații secrete de maximă importanță. Unul din cele mai mari succese ale lui Wolf a fost demisia cancelarului vest-german Willy Brandt, în urma descoperirii că un consilier al cancelarului era spion est-german.

Decizia tribunalului din Düsseldorf este temporară deoarece abia anul viitor Curtea Constituțională va stabili dacă Wolf poate fi judecat de tribunalele Germaniei unite.

Conducerea O.E.P. limitează unele prerogative ale lui Yasser Arafat

■ *de acum încolo negocierile cu Israelul nu vor mai fi conduse de liderul Centralei palestiniene, ci de un comitet restrîns creat ad-hoc*

Liderul O.E.P., Yasser Arafat, a acceptat crearea unui comitet ad-hoc restrîns care să conducă negocierile detaliate cu Israelul, pe care pînă acum le-a condus el însuși, anunță REUTER. Conducător al comitetului ad-hoc este Mahmud Abbas, cunoscut mai mult sub numele de Abu Mazen, iar din acesta mai fac parte și Yasser Abed-Rabbo, purtător de cuvînt al O.E.P. și șef al Departamentului de informații și Suleiman Najab, lider al Partidului Popular Palestinian. Concesia făcută de Yasser Arafat este consecința puternicelor critici la care el a fost supus în ultimul timp pentru modul defectuos și sectar în care a elaborat strategia de negociere a O.E.P. cu israelienii. Mahmud Abbas, deși este omul care a semnat, în numele O.E.P., acordul din 13 septembrie privind autonomia parțială în teritoriile ocupate, a fost unul din criticii cei mai incisivi la adresa lui Yasser Arafat. Împreună cu ceilalți doi demnitari menționați mai sus, el a lipsit de la o ședință importantă a conducerii O.E.P., ce a avut loc la Tunis joia trecută, pentru a-și demonstra astfel nemulțumirea față de deficiențele din activitatea lui Yasser Arafat. Tot în ședința de sîmbătă, Yasser Arafat a fost nevoit să numească și oficialii ce vor conduce treburile curente ale grupării Fatah (principala formațiune din cadrul O.E.P.) atît în interiorul, cît și în afara teritoriilor ocupate. În Cisiordania, responsabil a fost desemnat Faisal al-Husseini, fostul conducător al delegației palestiniene la negocierile cu Israelul, iar în fîșia Gaza a fost numit Zakharia al-Agha. Pentru palestinienii aflați în exil responsabil din partea Fatah va fi Mohammad Ghneim. Toți trei vor fi subordonați direct lui Yasser Arafat.

Stînga italiană a cîștigat alegerile municipale

■ nepoata lui Mussolini nu a reușit să se impună în cursa pentru funcția de primar al orașului Napoli

Alegerile locale din Italia au confirmat victoria candidaților stîngii. În Veneția, Geneva, Roma, Napoli reprezentanții Partidului Democratic al Stîngii (fost comunist) au obținut majoritatea voturilor. În capitala italiană, după numărarea a 91% din voturi, candidatul P.D.S., Francesco Rutelli, a obținut 53% din voturi, față de numai 47% ale adversarului său, Gianfranco Fini (Mișcarea Socială Italiană - de orientare neofascistă). Nepoata fostului dictator, Benito Mussolini, Alessandra Mussolini, a fost înfrîntă la Napoli, obținînd doar 44,4% din voturi. Deși învinsă, ea a declarat "am obținut, oricum, o mare victorie".

Analiștii politici consideră că aceste alegeri sînt cele mai polarizate din punct de vedere al opțiunilor electorale. Neputința centrului politic italian de a propune o alternativă și scandalul corupției clasei politice italiene au determinat această polarizare. Analiștii mai consideră că frica unui reviriment al fascismului, generată de simbolurile folosite de neofasciști - salutul fascist și steagul cu zvastica, a fost cel care a înclinat balanța în favoarea foștilor comuniști din P.D.S.

În perspectiva alegerilor generale de anul viitor, rezultatele obținute acum confirmă deruta politică a centrului italian, alegătorii avînd, de fapt, de ales dintre două rele pe cel mai mic. **(Adrian GROM)**

MONITORUL EXTERN

■ Noi bombardamente la Sarajevo

Cel puțin 5 persoane au fost ucise ieri și 19 rănite în urma unor puternice bombardamente asupra orașului Sarajevo. Obuzele au căzut într-o piață din nordul orașului, ca și în centrul capitalei bosniace.

■ Japonia dorește să devină membru permanent al Consiliului de Securitate

Primul ministru al Japoniei, Morihiro Hosokawa și-a exprimat încrederea că țara sa va obține locul de membru permanent al Consiliului de Securitate al Națiunilor Unite. "Sînt sigur că vom obține acest loc fără să eliminăm alte țări", a declarat el ieri în fața Parlamentului de la Tokyo. În cadrul unei reforme și posibile extinderi a Consiliului de Securitate, Japonia și Germania se află în cursa pentru obținerea unui loc de membru permanent.

■ Incidente între trupele ONU și partizanii somalezi

Schimburi de focuri de armă s-au produs la Mogadiscio între un grup de somalezi și militari pakistanezi din cadrul forțelor O.N.U. dislocate în Somalia. Un somalez a fost ucis, iar ceilalți au fugit. Incidentul s-a produs la un punct de control al forțelor Națiunilor Unite, situat în sudul capitalei somaleze, zonă controlată de generalul rebel Mohamed Farah Aidid.

■ 30.000 de mineri ruși sînt în grevă

În regiunea arctică Vorkuta circa 30.000 de mineri ruși au intrat în grevă. Ei cer salarii mai mari și condiții mai bune de viață. Din cele 13 mine din zonă 10 au încetat lucru după eșuarea negocierilor purtate între liderii greviștilor și viceprimministrul Egor Gaidar.

■ Primul ministru vietnamez lansează o vastă campanie împotriva risipei

Vietnamezii ar trebui să economisească mai mult și să cheltuiască mai puțin pentru nunți și funeralii, a afirmat luni premierul Vo Van Kiet, subliniind că dezvoltarea economică rapidă este o condiție vitală pentru asigurarea stabilității țării. "Dezvoltarea economică lentă este marea problemă a națiunii noastre", a declarat Kiet în deschiderea unei noi sesiuni a Parlamentului. Această situație ar putea conduce la o "instabilitate politică și socială, care va limita capacitatea de îmbunătățire a sistemului de apărare națională", a mai declarat primul ministru, citat de REUTER. Declarînd inițierea unei campanii împotriva risipei, Kiet a indicat, de asemenea, că va lua măsuri pentru ca fondurile publice să nu mai fie utilizate de funcționarii guvernamentali pentru a oferi cadouri personalităților politice sau pentru diverse aniversări.

■ Atentat asupra primarului Vienei

În Austria, primarul Vienei, Helmuth Zilck, a fost rănit în urma exploziei unei bombe plasate într-o scrisoare. Dispozitivul a explodat după ce i-a fost livrat la domiciliu. Gravitatea rănilor nu este clară, deși s-a anunțat că dl. Zilck, în vîrsta de 66 de ani, a fost dus la spital unde suportă de urgență unele intervenții chirurgicale.

Dispozitivul este al cincilea care a explodat în Austria de vineri pînă astăzi. Dl. Silck a fost dus la spital, iar soția sa a fost tratată pentru stare de șoc. Primarul este un binecunoscut militant pentru drepturile minorităților din țara sa.

■ Noi obiceiuri alimentare la scoțieni

Un studiu privind obiceiurile alimentare ale scoțienilor a determinat un apel pentru schimbarea acestora. Din studiu rezultă că un scoțian din cinci nu mănîncă niciodată legume sau fructe și că tot mai multe persoane suferă de obezitate și nu practică exercițiile fizice. În Scoția va fi înființată o comisie pentru a coordona toate aspectele dietei, printre care educația și producția de alimente. Scoția a fost de mult cunoscută ca avînd un nivel ridicat de bolnavi de inimă și de cancer, iar nutriția demonstrează, încă o dată, cît de nesănătoși sînt unii scoțieni.

■ Un fost lider comunist ceh încearcă să-și ajute tovarășii

Unul dintre cei mai detestați lideri ai fostului Partid Comunist din Cehoslovacia, Miroslav Stepan, a fondat o grupare destinată să ofere o "soartă mai bună" foștilor săi tovarăși, care suferă de pe urma efectelor negative ale democrației. Conform agenției REUTER, Stepan a inițiat, luna trecută, "Uniunea pentru salvare Națională și Socială", afirmînd că mișcarea sa "poate oferi oamenilor o soartă mai bună decît cea pe care au avut-o după noiembrie '89". "O covîrșitoare majoritate a persoanelor în vîrstă aveau o situație materială mult mai bună", a declarat el, adăugînd că Uniunea Poporului dorește să-i sprijine pe aceștia în soluționarea problemelor lor cotidiene.

MONITORUL INTERN

■ PSM consideră sărbătorirea Zilei Naționale un eșec

Dl. Tudor Mohora, vicepreședintele P.S.M., apreciază că modul în care s-au desfășurat manifestările dedicate Zilei Naționale trebuie să fi produs mare dezamăgire în rîndul populației. "Oamenii politici din ambele tabere - a mai spus dl. Mohora - nu au motive să se bucure de ceea ce au făcut, la Alba Iulia și la București, cu prilejul Zilei Naționale". În schimb, vicepreședintele P.S.M. a salutat comportarea diferitelor biserici, care "au știut să-și dea mîna și să realizeze concordia". "La Alba Iulia, de 1 Decembrie, parcă nu era Ziua Națională: parcă era Ziua Poliției" - a afirmat Adrian Păunescu, vicepreședintele P.S.M., comentînd "excesele" echipelor de ordine. La rîndul său, un alt președinte al P.S.M., Tudor Mohora, a criticat și el "modul ostentativ" în care au fost "expuse" măsurile de securitate.

■ Poziția Ministerului Apărării Naționale în legătură cu relațiile România - NATO

La sediul Ministerului Apărării Naționale au avut loc ieri convorbiri între gen.lt. Dumitru Cioflină - secretar de stat și șef al Statului Major General și gen. Antonio Milani, locțiitorul comandantului șef al Forțelor Aliate din Europa de Sud, care efectuează o vizită în țara noastră, în fruntea unei delegații militare multinaționale. În timpul convorbirilor, dl. gen.lt. Cioflină a făcut o informare privind situația economică, socială și politică din România, acordînd o atenție specială preocupărilor pe care le are organismul militar în domeniul restructurării și modernizării. Au fost prezentate oaspeților măsurile întreprinse pentru organizarea armatei, constituirea noilor structuri militare, realizările și perspectivele în domeniul colaborării armatei române cu structurile N.A.T.O., cu celelalte armate ale lumii. Generalul Milani a menționat că scopul principal al vizitei este de a menține în continuare deschisă colaborarea între România și N.A.T.O.

Nicolae Spiroiu cochetează cu NATO

■ Seminar despre România, la Londra

Ieri s-a desfășurat la Londra al doilea seminar despre România organizat în 1993 cu sprijinul Confederației Industriei Britanice (CBI). La seminar participă ministrul de stat Mircea Coșea, ambasadorul Andrew Bache jr., ambasadorul Sergiu Celac, experți și oameni de afaceri români și britanici. Seminarul este structurat pe două părți. În prima parte, intervențiile se vor referi la climatul general economic din România, la stadiul tranziției și la regimul investițiilor străine, iar în cea de a doua parte vor avea loc dezbateri sectoriale în domeniul turismului, financiar-bancar, agricultură și industrie, construcții, industrie ușoară. Coordonarea organizării pentru partea română a aparținut Ambasadei Române la Londra, Ministerului Comerțului și Agenției Române de Dezvoltare. Seminarul are ca scop promovarea relațiilor de afaceri româno-britanice și stimularea investițiilor britanice în România.

CAFEAUA DE DIMINEAȚĂ

În casa Barbarei, 14 suflete salvate din infern

Aurel LEON

Într-o cochetă vilă din din dealul Tătărașilor. Pe masă un colac rumen, acel colac de praznic, rotund ca și hora românească, în care toți joacă egali și înfrățiți în sărbătoare. E ziua sfintei Varvara, patroana spirituală a casei cu păpuși, la a cărei sfințire asistăm. Nu e vorba de piesa lui Ibsen ci de o casă a binefacerii, în care se bucură de viață 14 copii salvați din infernul de la Popești. De ce sfînta Varvara, în cinstea căreia oficiază doi preoți ortodocși și un preot catolic. Citesc din aceeași carte, se închină aceluiași cer, să ocrotească această casă. Micuții care ne spionează ca să învețe cum se face cruce și se cațără în brațele educatoarelor în dorul mamelor care i-au abandonat, habar nu au de unde le vine acest corn al abundenței care i-a salvat din infern.

Frumoasa poveste începe în Italia, sora noastră întru latinie, unde, într-o familie înstărită, s-a întîmplat o tragedie. Unica fiică a acelor oameni, suferind de o boală cruntă, n-a mai putut fi salvată. Și atunci părinții, în dorul Barbarei (așa o chema pe fetiță), au decis să suporte întreținerea unui copil al nimănui, sau, cum spunem noi, "copil al străzii". Și, întrucît în Italia se afla la specializare o doctoriță de la Iași, d-ra Maria-Jeanna Rădăuceanu, soarta a vrut ca inițiativa, născută din regretul pentru Barbara, să dea primele roade la Iași. S-au găsit numeroase familii italiene care să se angajeze a suporta cheltuielile de întreținere a cîte unui orfan român și, prin grija Asociației de binefacere creștină, "Bobul de grîu", să ia ființă și această casă a păpușilor. Cei 14 copiii au fost smulși în adevăr din chinurile infernului. Cunosc bine ce era la Popești, în fostul conac Sturza. Am vizitat pe vremuri acest iad al handicapaților și ne-am îngrozit. Același sentiment l-a avut acum doi ani și prințul D. Sturza, cînd a dorit să revadă locurile copilăriei.

Nu mi-am putut închipui asemenea torționari, cum puteau fi cei din slujba instituției de handicapați de la Popești. Aflu acum că acel centru al groazei e pe cale de desființare și clica, care lua salarii pe seama nenorociților, e revoltată fiindcă rămîne fără subsidii. Și mai aflu de la surorile medicale venite din însorita Italie spre a aduce omenia și mila creștină în țara surghiunului lui Ovidiu, că, printre handicapați, se află și copii normali, trecuți ca nenormali spre a li se găsi un statut. Deocamdată "casa Barbarei" a salvat 14 dintre cei aruncați în promiscuitatea Popeștilor; vor urma și alții. Acest grup a fost despăduchit, scos din jeg și boli de piele și echipați cu efecte aduse din Italia.

În felul acesta, priviți-i în fotografie cum arată acum.

Sînt doar cîțiva dintre ei, aflați în excursie la țărmul de lîngă Palat.

Aflu că unii dintre acești pensionari au părinți care n-au avut curiozitatea să-i viziteze măcar odată. Probabil i-au considerat pierduți, de vreme ce au fost aruncați în ... malaxorul de copii de la Popești. Acum au ocazia să-i vadă, poate, în fotografie. Sînt dintre cei închiși cu zăbrele și stînd aproape în pielea goală într-o cameră fără nici o mobilă în ea. Am chemat atunci singura îngrijitoare a casei, aflată după interese prin sat, și, înainte de a deschide ușa ferecată cu bare de fier, a pus mîna pe un tîrn să se apere de copii. Erau la un loc băieți și fete, urlau ca fiarele. Își făceau nevoile pe jos. O asemenea promiscuitate nu mi-a fost dat să văd!

Azi, în casa Barbarei, e curat, cald, pătuțele au paturi ordonat aranjate, ca la pension, covoare pe jos, rafturi cu jucării, cărți cu figuri... Dar, mai ales, sînt aceste ființe caline, educatoarele voluntare, venite din Italia. Fiecare din ele duc în circă doi-trei puști. "E bine aici?" "Si, si, nene!" Printre ei, o fată de 17 ani, cu un picior rupt în două locuri. La Popești, îngrijitorii au obligat-o să care un dulap. Mobila a căzut și i-a rupt piciorul. A fost luată în casa Barbarei și se află în tratament. Se va vindeca.

Inspectoratul din Iași pentru handicapați are cîțiva inspectori. Nu se poate ca ei să nu fi trecut pe la Popești. Mi-aș permite, așa cum au dus cu succes campania de denunțare a abuzurilor de la Centrul din bulevardul Rosetti, să-i rog a face schimb de experiență cu colectivul italian de la "casa Barbara". Să vadă și ei ce înseamnă o secție de handicapați. Casa păpușilor din Tătărași poate fi luată drept model.

Cei trei preoți care au oficiat au binecuvîntat o operă în care se pune atîta suflet și iubire de oameni, încît era plăcută Domnului. În cuvintele lor pline de miez, atît preotul ortodox cît și cel catolic, au scos în evidență devotamentul acelui mănunchi de femei care au transformat o casă obișnuită în cuib de fericire infantilă. După aceea, d-nii inspectori să vadă filmul despăduchierii și îmbăierii copiilor, spre a deveni din handicapați, made Popești, pensionari ai casei Barbara.

Să-l implorăm pe Domnul ca instituția care face azi de rușine denumirea Popești să nu mai existe. Să avem căsuțe de vis, în memoria fetiței din Italia. E timpul să nu mai fim precum se plînge Ovidius Naso în epistola sa de la Tomis:

"Vai mie, răsfățat al Romei, aruncat între barbarii de la Pontus Euxinus!" ■

POLIS ȘI POLITICĂ (2)

Socrate - modelul măreției tragice

Anton CARPINSCHI

Ieri, astăzi și mîine, în trei numere consecutive, vă propunem un serial despre apariția vieții politice în polisul grecesc și despre preluarea acestei idei în societatea contemporană

Prin crearea polisului, vechii greci au marele merit de a fi introdus în istorie **politicul** în sensul său major, superior, de instituire a raționalității, legalității și moralității în viața socială. Atît politicul (norme, instituții), cît și politica (acțiuni, procese) se constituie, astfel, ca un cod moral și civic de reglare a raporturilor de forțe și rezolvare a nevoilor și aspirațiilor într-o societate globală prin deținerea sau participarea la puterea de stat recunoscută ca unică autoritate supremă, legitimă. Prin crearea polis-ului, vechii greci au oferit condițiile înțelegerii politicii ca un cadru socialmente necesar și legal de concurență liberă a diverselor forțe și interese angajate în rezolvarea treburilor cetății.

Desigur, ar fi o naivitate să idealizăm viața politică din polis. Istoria antică a grecilor ne-a lăsat suficiente mărturii despre degradarea vieții politice. Formele constituționale se menținеau cu greutate. Monarhia decădea adesea în tiranie, aristocrația în oligarhie, democrația în demagogie. Legea era deseori încălcată. Cu toate acestea, marele merit al vieții și gîndirii politice antice grecești rămîne punerea pentru prima dată în istorie, în secolele al VI-lea și al V-lea ale erei precreștine, a principiilor și valorilor **libertății persoanei, egalității, dreptății, legalității**. Aceste principii și valori nu puteau să apară decît în acel loc privilegiat în care s-a născut **cetățeanul.** Deși limitată la bărbatul purtător de arme și proprietar, condiția de cetățean al polis-ului a oferit pentru prima dată posibilitatea unei experiențe politice capabile să concilieze interesele individuale și cele global-statale.

Stat al cetățenilor, polis-ul a fost, totodată, o școală de instruire politică și educație civică, de formare a cetățenilor și selecție severă a oamenilor politici. Adevărata piață politică în care concurau oameni, forțe, idei, polis-ul era un loc privilegiat și pentru faptul că s-a manifestat ca un **topos eldon**, un loc al nașterii eidos-urilor, ideilor și formelor gîndirii politice. Astfel, polis-ul a devenit un nucleu germinativ al culturii politice. În afara vieții polis-ul este greu de imaginat apariția corifeilor filosofiei antice grecești, iar în absența lui Socrate, Platon sau Aristotel nu se putea cristaliza cultura politică clasică ce stă la baza oricărei forme de civilizație politică de sorginte europeană.

Dacă politicul ar fi fost lipsit de modelul măreției tragice a cetățeanului Socrate, străin de virtuțile Cetății ideale a Binelui imaginată de Platon cel inspirat de divinitate, privat de forța analitică a marilor sinteze realizate de spiritul științific al lui Aristotel, atunci politicul și-ar fi pierdut **natura** moral-civică, **esența** rațional pragmatică, **modalitatea** constituțional-legitimizantă, **finalitatea** social-reglatoare. Dar, politicul lipsit de toate aceste dimensiuni nu ar mai fi politic în sensul autentic al termenului. Iar sensul autentic al politicului provine din **polis,** politicul nefiind altceva decît modul de ființare (existență și acțiune) al polis-ului, acea "asociațiune de ființe egale ce caută cel mai bun fel de viață" (Aristotel, **Politica**, IV, 7, 2).

Așa cum vechii greci vorbeau despre formele pure ale constituțiilor - monarhia, aristocrația, democrația -, și despre cele degradate - tirania, oligarhia, demagogia -, putem vorbi, prin analogie, despre sensul autentic al **politicului-polis** și despre degradarea politicului în **politicianism**.

Politicianismul este caricatura omului politic. Dacă politicul este raționalitatea practică în acțiune socială pe baza deținerii sau participării legitime la puterea de stat, politicianismul înseamnă o îngustare a sferei de acțiune a politicului și o degradare a calității raționale și morale a acestuia. ■

Jurnal polonez (III)

Cine-a cîștigat alegerile și cine le-a pierdut

Un grup de nouă ziariști români a fost prezent în Varșovia, pentru o săptămînă, invitat de Fundația "Ștefan Bathory", cu scopul de a se familiariza cu actualitatea politică, economică și socială poloneză. Cristina Popescu, director de programe la Radio "Nord Est", vă propune, în serial, prezentarea cîtorva aspecte definitorii pentru societatea poloneză. (MONITORUL)

■ În Polonia circulă mai multe mașini Mercedes decît în Germania

S-a scris, s-a vorbit și s-a interpretat mult în legătură cu rezultatele recentelor alegeri (19 septembrie a.c.) din Polonia. Pentru că partidele majoritare în Seim (camera inferioară a Parlamentului polonez) sînt descendente directe ale fostului Partid Muncitoresc Unit Polonez, s-a vehiculat insistent (mai puțin în presa poloneză, totuși) ideea unei restaurații comuniste. În dorința de a demonta această ipoteză, Alianța Democratică de Stînga (174 din totalul de 464 mandate în Seim), coaliție cuprinzînd 24 de partide, reprezentativ fiind însă Partidul Social-Democrat, și Partidul Țărănesc (140 mandate), și-au realizat platforme-program de tip social-democrat. Actualul Guvern, condus de premierul Waldemar Pawlak, șeful Partidului Țărănesc, este, de fapt, o coaliție, cuprinzînd membri ai Alianței Democratice de Stînga, ai Partidului Țărănesc și un independent, propus de Partidul Muncii. Prezenta structură a Seimului cuprinde, în afara reprezentanților partidelor din coaliția guvernamentală, deputați aparținînd partidelor: Unia Democratica (70 de mandate), Partidul Muncii (40 mandate), 5 deputați din partea minorităților naționale (4 aparținînd minorității germane și unul, minorității ucrainene). Programele electorale ale Alianței Democratice de Stînga și ale Partidului Țărănesc cuprind promisiuni de îmbunătățire a sistemului de protecție socială, în condițiile în care ritmul reformei nu va fi încetinit. Zbigniew Siemiotkowski, deputat din partea Alianței Democratice de Stînga (membru al Partidului Social Democrat), a subliniat: "Dacă politica economică a predecesorilor noștri (n.n.- Unia Democratica, partidul lui Tadeusz Mazowiecki) a dus la creșterea produsului industrial brut (P.I.B.), noi vom menține această politică, respectîndu-ne întru totul și angajamentele luate în perioada electorală." În ceea ce privește dorința partidelor de centru-stînga de a obține fonduri pentru îmbunătățirea măsurilor de protecție socială prin modificarea sistemului de impozitare și mărirea impozitelor, aceasta a fost astfel justificată de dl. Siemiotkowski: " Cea mai luxoasă mașină europeană este considerată "Mercedes 600". La ora actuală, în Polonia, circulă mai multe "Mercedes 600" decît în Germania, ceea ce arată că polonezii nu sînt îndreptați către investiție, ci către consum. Actuala legislație poloneză admite, de exemplu, petrecerea unui concediu în Mallorca în contul cheltuielilor firmei. Așa se explică de ce, la data bilanțului anual, cele mai multe firme figurează fără profit. Ideea noastră este de a modifica legea, încurajînd investițiile și acordînd diminuări sau scutiri de impozit celor ce vor să reinvestească profiturile firmei lor." Prezentînd Seimului programul noului Guvern, vice-prim-ministrul Borowski a subliniat: " Am spus clar alegătorilor: nu venim cu o promisiune de îmbunătățire rapidă. Nimeni nu ne-a oferit puteri magice... Programul electoral îl considerăm în mod cinstit și serios - nu vom distruge realizările în favoarea societății, obținute în perioada anterioară."

■ Va fi Polonia un stat clerical fundamentalist ?

În Polonia, patria de origine a Papei Ioan Paul al II-lea, Biserica Catolică este foarte puternică, respectarea valorilor creștine fiind stipulată în multiple acte legislative. Referitor la raporturile partidelor din coaliția guvernamentală cu Biserica, dl. Janusz Piechocinski, deputat din partea Partidului Țărănesc, a menționat: "Echipa anterioară, din motive de ordin politic, s-a grăbit în semnarea Concordatului cu Vaticanul. În etapa următoare, Parlamentul poate să-l ratifice sau nu. Partidul Țărănesc a propus corectarea unor fragmente nefericit formulate (cum ar fi înregistrarea tinerilor căsătoriți mai întîi la biserică și apoi la Primărie), Biserica acceptînd aceasta. Dorim să evităm orice conflict ideologic în țară; sînt forțe care incită la un conflict Stat - Biserică, pe de o parte, aripa partidelor de stînga radicale, anticlericale, care afirmă că Polonia este pe cale să devină un stat clerical fundamentalist, iar de partea cealaltă, politicieni de dreapta, aparținînd unor partide care nu au intrat în Parlament și care susțin Biserica, în speranța obținerii de viitor credit politic din partea clerului".

Să amintim și noi, în final, întrebarea -obsesie, "de ce au pierdut partidele de centru și cele de dreapta alegerile?", fără a avea pretenția de a-i răspunde (au făcut-o analiștii politici). Cert este că Unia Democratica a convins doar 9% din electorat, iar partidul președintelui Walesa doar 5,4%. N-a intrat în Parlament celebra "Solidarnosc" (4,9%!), Înțelegerea de Centru (4,5%), Partidul Liberal (2,7%), Congresul Liberal Democrat. Vicepreședintele Înțelegerii de Centru, dl. Ludwig Dorn, apreciază, între cauzele înfrîngerii, o poziție dușmănoasă a majorității mass-media, lipsa de unitate a partidelor de centru-dreapta, care au candidat în alegeri pe liste separate, în loc să formeze o coaliție, precum și adoptarea unei noi legi electorale, care prevede pragul de 5% pentru intrarea în Parlament.

"Încercăm să realizăm acum o coaliție de centru-dreapta, avînd speranța de a cîștiga, în mai 1994, la alegerile locale, puterea în 15-20 de orașe mari ale Poloniei", a mai adăugat dl. Dorn, în cursul întîlnirii sale cu jurnaliștii români. **(Cristina POPESCU)**

Din scrisorile, telefoanele și audiențele zilei

■ Nimeni nu știe cît grîu s-a obținut la hectar

D-na Margareta Tăschină, str. Izvor nr. 18, bl. 629, sc. A, et. 2, ap. 8, referindu-se la faptul că la nivelul județului se vor face verificări referitoare la legalitatea organizării asociațiilor agricole de orice tip, sugerează extinderea acțiunii și în comunele unde proprietarii de teren nu-s organizați astfel.

La Andrieșeni, spune doamna, nu există asociații, dar locul C.A.P. l-a luat Primăria care împreună cu inginerii agronomi - familia Adam - au făcut ca nimeni să nu cunoască nici astăzi cît grîu s-a obținut la hectar. Știu însă că li s-a dat 1500 kg grîu pentru fiecare hectar însămînțat. Că pentru un hectar de porumb, pentru care lucrările la Agromec costă în jur de 30.000 lei, trebuie să plătească 65.000 lei ori 1100 kg porumb-știuleți. În numele țăranilor, se zice că primarul a împrumutat pentru ei din bancă vreo 70 milioane lei, că din afacerea de anul acesta inginerii Adam ar fi avut un beneficiu de cîteva milioane pe care și-i investesc în locuința personală.

Controlul solicitat de cititoarea noastră ar pune cap supozițiilor de tot felul, clevetirilor, improvizației.

Iar dacă primarii sînt ocupați cu calculul dobînzilor, inginerii agronomi cu construcții fulger la locuințele personale, ce-ar fi dacă Direcția Agricolă a județului ar publica cantitatea recoltelor obținute la hectar în 1993 în fiecare comună?

■ Pentru Primărie - o întrebare

Un bărbat care "nu-și poate spune numele" ne descrie un "act de vandalism". În Galata II, str. Hatman Șendrea, în spatele blocului H3, în apropierea Policlinicii Balneare, luni către orele prînzului era în plină desfășurare o acțiune de tăiere a copacilor din zonă și de amplasare a unor garaje din beton. Echipați cu utilaje (macarale, trailere etc.) - care nu stau la îndemîna oricui - înseamnă că Primăria cunoaște măsura și o agreează?

■ Școala din Valea Lupului nu mai are apă potabilă

Dl. profesor Constantin Mocanu, directorul Școlii din Valea Lupului, comuna Rediu, ne-a informat că în 1978 conducerea fermei "Carpați", aparținînd de fostul Comitet Județean P.C.R. Iași, a acceptat instalarea unei conducte de apă potabilă de la fermă pînă la școală. Aducțiunea a fost realizată prin contribuția materială a părinților elevilor, dar și prin munca efectivă a cadrelor didactice și elevilor școlii. În primăvara anului 1991, însă, conducerea fermei a decis întreruperea alimentării cu apă a școlii, pentru că, între timp, și alți cetățeni s-ar fi conectat la sursă. De ce însă să sufere o școală care nu are astăzi apă nici pentru băut, nici pentru alte trebuințe curente? Mai ales că problema e rezolvabilă, chiar și fără intervenția Consiliului Județean ori a Prefecturii. E vorba de peste 500 elevi și preșcolari plus cadrele didactice și personalul ajutător.

■ Cu casa și limuzina vîndute, mobila și pămîntul amanetate, dar cu chitanță CARITAS

D-na Eugenia Profira Buzdugan, Iași, ne-a mărturisit valul necazurilor sale. Ea, mai ales, dar fără eforturi prea mari i s-a dat la brazdă și soțul - a dorit bani. Mulți bani pentru ca și cele trei fete și doi băieți să iasă din necaz. Speranța le-a fost CARITAS, care-ți oferă cîștiguri de opt ori sporite în raport cu suma depusă.

Așa se face că au găsit clienți și și-au înstrăinat mașina familiei mai întîi, apoi casa. Suma obținută părîndu-li-se insuficientă, și-au amanetat, cu chitanță de mînă dar cu martori, mobila din casă, cumpărată cu bani de la părinți, dar și via și terenul agricol plus o fîșie de pădure care le-a revenit de pe urma părinților lui, conform Legii 18/1991. Cele cîteva milioane le-au depus la sfîrșitul lui august, la Cluj, la CARITAS.

Acum stau cu chirie dar au în buzunar chitanța de la CARITAS. Nu au curajul să-și susțină adresa de domiciliu pentru că, spune ea, nu mai are domiciliul stabil. Nici ea, nici el și nici copiii. Vor mai fi și alții într-o asemenea situație în Iași?

■ Hoții de țigări și o explicație la tăcerea noastră

Un bărbat, anonim, acum 3-4 săptămîni ne-a sunat și ne-a cerut să facem publică tăcerea Poliției municipiului Iași care - la o scrisoare - nu declanșează cercetările pentru depistarea unui grup care sustrage, sistematic, țigări de la întreprinderea de profil.

Ni se indica numele unui fost subofițer M.A.N., drept coordonator al afacerii, mașina cu care se vehicula marfa, cooperanții la afacere.

Acum, după ce vineri Poliția i-a surprins asupra faptului, cu mașină cu tot, trebuie să ne explicăm. Dumneavoastră, care ne-ați telefonat, v-ați protejat numele pentru a nu suporta consecințele. Noi am tăcut ca să nu deranjăm Poliția în activitatea sa, să nu-i sensibilizăm pe hoți că organele de stat le sînt pe urme.

Astăzi, cercetările fiind începute în ce privește țigările, sîntem siguri că, dacă există "mînjeala", vom afla și cum a curs benzina și unde a dus mirosul ei. Pentru că dumneavoastră ne-ați informat că între țigări și benzina de la unele stații PECO ar fi fost o anumită legătură. Se comercializau la negru și una și alta. Poliția, Parchetul și Justiția își vor face datoria. Noi vă mulțumim că ne-ați dat satisfacția seriozității dumneavoastră în ceea ce privește veridicitatea informației.

■ Contractanții cer ca locuințele să le fie recepționate

Mai mulți contractanți de apartamente de la blocurile 901A, 903A și 905A din bulevardul Nicolae Iorga ne-au relatat că firma "Conest" a terminat de executat lucrările de punere la dispoziție a blocurilor către locatari - așteptîndu-se recepția apartamentelor. Lucrările la blocul 901A pot fi terminate în cîteva zile.

Insistențele locatarilor la R.A. "Locuința" pentru întocmirea actelor de predare-primire se lovesc de indiferență. Se așteaptă cumva sosirea a noi indexări, a scumpirii locuințelor încă o dată?

Locatarii cer ca blocurile din bulevardul Nicolae Iorga să fie date în folosință, neîntîrziat. **(Ion N. OPREA)**

ULTIMUL VAGON POSTAL

La SC SEMTEST SA - gravele abuzuri ale conducerii pot falimenta unitatea (2)

e) sectorul vegetal posedă un parc destul de bogat de tractoare, mașini agricole și utilaje, cam vechi ce-i drept, dar dacă ar fi fost puse la punct și reparate la timp ar fi fost suficiente. În schimb, s-au plătit o grămadă de bani pentru lucrările agricole de la AGROMEC-urile din zonă. Mai mult, s-au achiziționat de la AGROMEC Bîra, din județul Neamț, tractoare, mașini și utilaje agrocile în valoare de peste 4 milioane lei, investiție care nu se justifică. Mașinile agricole sînt aproape niște fiare vechi. Oare ce se ascunde în spatele acestei afaceri?

f) În toamna anului 1992 s-a arat pămîntul societății cu două tractoare din Republica Moldova; banii plătiți apar ca achiziții de porumb, iar motorina a fost scăzută pe o mașină a societății.

Pentru cîteva zile cei doi tractoriști din Republica Moldova au fost duși acasă și aduși înapoi cu o mașină a unității noastre. Oare erau necesare toate aceste cheltuieli? Din luna mai 1991, de cînd a fost numit director, domnul Pântia Ioan a făcut numeroase deplasări în străinătate (bineînțeles în interesul societății) pe banii statului și ai societății noastre, în mod justificat sau mai puțin justificat. Dar din toate aceste deplasări, societatea nu s-a ales pînă în prezent decît cu o mașină Renault adusă din Germania, proprietatea personală a directorului.

g) Directorul Pântia Ioan a profitat de pe urma vizitelor făcute de diferite delegații din țară și străinătate scoțînd bani din casierie pentru protocol, justificîndu-i cu diferite bonuri și chitanțe de la diferite firme particulare și de stat cu bunuri și produse pe care ne îndoim că le-a folosit doar în acest scop.

h) Din toamna anului 1991 și pînă în primăvară, directorul societății a ținut la Scobîlțeni o fermă a societății noastre - aproape 80 de oi, care au fost furajate cu furajele societății, fără să plătească nimic, în condițiile în care ferma era în deficit de furaje. Tot de la ferma Scobîlțeni s-au vîndut unui particular un număr de 10 vaci care au fost ridicate abia peste cinci luni de zile, tot fără să plătească furajarea.

i) S-a cumpărat în comuna Rediu, județul Iași, un fost complex pentru creșterea vacilor de lapte pe care s-a plătit în jur de 30 milioane lei și care, pentru a putea fi pus în funcțiune, ar necesita pentru lucrările de întreținere, reparații și dotare încă cîteva milioane lei. Complexul de la Rediu este la ora actuală o epavă, în condițiile în care grajdurile de la sediul societății și de la ferma Scobîlțeni sînt goale.

Mulți dintre salariații S.C. SEMTEST S.A. Iași au făcut sesizări și reclamații la toate nivelurile, dar au fost mușamalizate și s-au oprit pe masa directorului, iar cei care l-au făcut au suportat tot felul de persecuții.

Salariați ai S.C. SEMTEST S.A. (scrisoarea cuprinde un tabel cu 10 semnături)

FRAROM IAȘI S.R.L.
prin Magazinele din Bd. Independenței 11-13 și Alexandru cel Bun bl. H6
TELEVIZOARE COLOR
• CROWN-JAPAN - diagonala 51 cm
• GOLDSTAR - diagonala 51 cm
• GRUNDING - diagonala 51 și 54 cm
• I.C.E. - diagonala 51 cm
• ZASS - diagonala 37 cm
vă oferim
Calorifere ZASS
HOTE și AEROTERME
CASE DE BANI - 4 dimensiuni
COSMETICE
APARATURĂ ELECTROCASNICĂ
Magazinele noastre sînt deschise zilnic între orele 9-18.
☎ 112122
Vă așteptăm!

Sfîrșit de stagiune în Copou

■ Spirea, din nou cu capul...

Ieri, în ultima etapă a turului campionatului Diviziei A, unul din golurile echipei Polynx a fost înscris de Emil Spirea. Ineditul constă în faptul că "brazilianul" din Copou a reușit să puncteze, lovind mingea cu capul, la fel cum a făcut și anul trecut împotriva aceleiași formații. Și încă o coincidență: la ambele goluri în discuție servantul a fost Kerezsi!

■ Un portar plictisit...

Încălzit peste măsură în deplasare, goalkeeperul ieșean, Bordeianu, șomează în meciurile disputate pe propriul teren, plictisindu-se în poartă. Pentru că nici sîmbătă nu a avut bătăi de cap, Bordeianu nu a fost trecut cu majuscule în caseta tehnică a meciului de sîmbătă!

■ Kerezsi - același artizan...

Adrian Kerezsi, deși nu prea mai are "suflu", și-a demonstrat din nou măiestria, trimițînd pase decisive, atît la primul gol înscris de Rotaru, cît și la cel marcat de Spirea... Decanul de vîrstă al echipei și-a mai pus de multe ori coechipierii în situații bune, dar Polynx nu a mai marcat, pentru a nu transforma echipa (fostă) "Autobuzul" într-o biată teleguță.

■ Declarații la sfîrșitul jocului:

■ **Vasile Simionaș:** "Bun spectacol sportiv, la care și-au adus contribuția ambele echipe. Surprinzător, nici oaspeții nu s-au blocat în apărare și au jucat deschis. Felicit întreaga echipă pentru evoluția din acest sezon și mulțumesc spectatorilor care au urcat, etapă de etapă, în dealul Copoului."

■ **Mihai Dănilă:** "Vreau să cred că publicul este mulțumit de evoluțiile echipei favorite. Sîntem pe cale de a face o echipă competitivă, în așa fel încît revenirea în elită să poată avea loc cît mai repede."

■ **Mihai Romilă:** "Am avut jocuri spectaculoase pe propriul teren, în schimb suferim în deplasare. Am terminat turul pe locul 7, în cel de-al doilea act al campionatului vom urca în clasament, ținîndu-se cont și de valoarea echipei."

■ **Prof. Leonid Antohi:** "O comportare meritorie a întregii echipe. Băieții au marcat goluri frumoase, iar adversarii care au emis pretenții la 2-1, au fost și ei la înălțime."

■ **Dan Cârlan:** "Odată cu amorțirea gerului de afară, au venit și golurile, care ne-au încălzit."

Emil Spirea - "brazilianul" Polynxului

■ **Prof. Marcel Pataraș:** "Felicitări echipei noastre și îi doresc un retur la fel de spectaculos."

■ **Ec. Mircea Agape** (șef Compex Super Copou): "Final frumos de sezon fotbalistic." **(Leonard CĂNĂNĂU)**

N.B.A.

Houston Rockets egalează, dar nu depășește recordul

Cu 15 victorii în primele 15 partide ale Campionatului, Houston egalează recordul din 1948 al celor de la Washington Capitals. A 15-a victorie a fost și cea mai valoroasă, într-o adevărată "Mecca" a baschetului american, Madison Square Garden, în fața uneia dintre favorite, New York Knicks. Cheia partidei a fost duelul Olajuwon - Ewing, în care Hakeem "The Dream" l-a dominat clar pe pivotul celebrei "Dream Team".

Consecință logică a excelentului traseu, Hakeem avea să fie desemnat jucătorul lunii noiembrie, cu o medie de 25,4 puncte, 13,5 recuperări și 4,1 "capace" pe partidă.

Asta n-avea să ajute cu nimic, însă, în tentativa de doborîre a recordului. Oboseala, obligația de a juca mereu sub presiunea vînării acestui record s-au resimțit din plin în partida de la Atlanta, cu cei de la Hawks. "Trebuia să se întîmple într-o zi. Ne-am lăsat combativitatea la New York. Hawks au fost magnifici în seara aceasta. Apărarea de fier, specialitate "Rockets", a cedat, permițînd unei echipe să înscrie pentru prima dată în acest campionat mai mult de 100 puncte. Scorul este concludent: 133-111.

Legendarul pivot al lui Detroit Pistons, Bill Laimbeer, unul din puținii albi care s-au impus în NBA, și-a anunțat săptămîna trecută retragerea. Campion NBA în 1989 și 1990, Bill era al 19-lea jucător care a depășit bariera celor 10.000 de puncte și recuperări. El totaliza, la începutul acestui campionat, 13.682 de puncte și 10.344 recuperări. **(G. ANGHEL)**

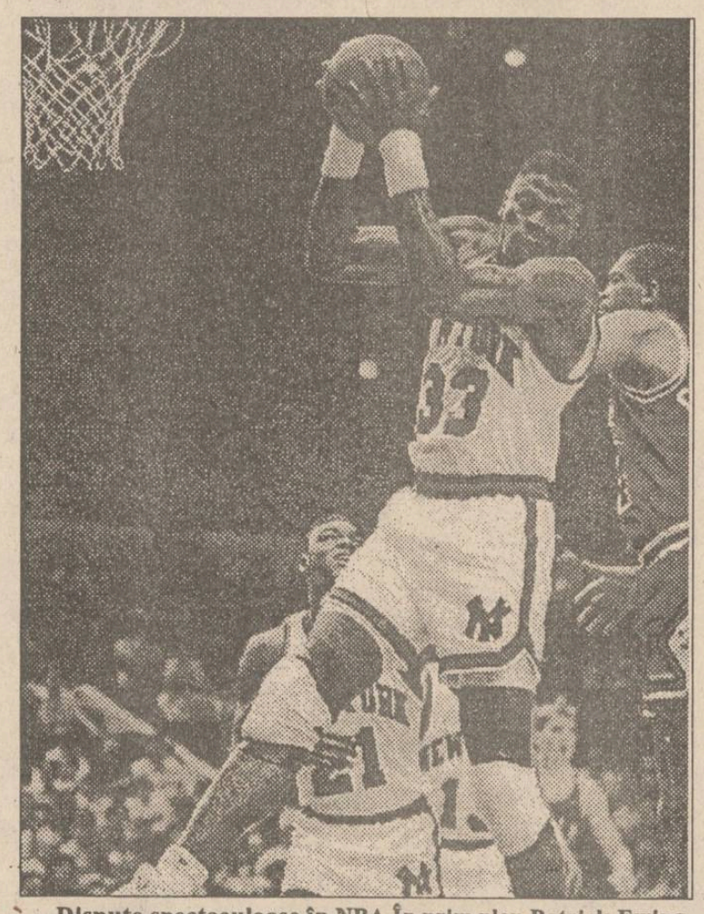

Dispute spectaculoase în NBA În prim plan Patrick Ewing (New York Knicks)

Fotbal - Divizia B

C.F.R. Tepro - din nou cu efectivul decimat

Duminică, la Onești, C.F.R. Tepro Iași a fost întrecută cu 4-0 de echipa locală Electromecon, toate golurile fiind înscrise în prima repriză (min. 4, 11, 29 și 37). Înfrîngerea la scor a fost generată într-o oarecare măsură și de efectivul decimat de accidentările lui Ștefancu și Pavăl, precum și de refacerea incompletă a lui Botezatu și Brînzei. Un alt factor neprevăzut a fost ostilitatea fățișă a publicului cu care ieșenii au fost întîmpinați la Onești, supărare generată de faptul că C.F.R. Tepro ar fi vîndut, după părerea gazdelor, meciul din etapa trecută cu echipa din Tg. Neamț.

Cel de-al doilea act al partidei a fost ceva mai echilibrat, dar numai atît, pentru că fotbaliștii feroviari au ratat pînă și în situații ideale, cum au fost cea a lui Botezatu (min. 60), care, din 7 m, "ghicește" tocmai portarul, sau cea din min. 75, cînd același capricios jucător, scăpat singur de la centrul terenului, preferă neinspirat un șut de la 20 m (!). Amănuntele legate de jocul de la Onești le-am aflat de la antrenorul echipei ieșene, prof. Marian Moldovan, care ne-a mai precizat că golurile primite au fost valabile, iar arbitrajul bun.

C.F.R. Tepro Iași a aliniat următoarea formație: Popovici (min. 46 Sîrbu) - Helești eanu, Ciprian Paraschiv, Brînzei, Codrin Paraschiv, Drăgoi - Luiuz, Slabu, Păun (min. 15 Popescu) - Petrache II, Botezatu. **(Leonard CĂNĂNĂU)**

P.S. Duminică, 12 decembrie, C.F.R. Tepro Iași va susține meciul restanță, cu FEPA '74 Bîrlad.

■ Soare, goluri, pumni și cartonașe

F.C.M. Cozinda Botoșani - Harghita Od. Seculesc 3-0 (1-0)

Vreme excelentă pentru fotbal, soare, teren bun, peste 1000 de spectatori; meci cu miză pentru Harghita, care vizează promovarea. La rîndul lor, botoșănenii își doreau cu ardoare o victorie, după usturătorul 0-3 din etapa precedentă, motiv pentru care atacă dezlănțuiți reușind să deschidă scorul în min. 32, prin Edi Curduman. Harghitenii practică un joc mai tehnic, punînd în pericol poarta lui Rotărescu. Același Curduman majorează scorul în min. 67, lucru promis la pauză de Neculai Abălașei, în cinstea patronului său religios. În min. 85, Vasilache stabilește scorul final, printr-un șut năprasnic de la 20 m. Din păcate, jocul a fost presărat cu numeroase duritați ale gazdelor, obicei care ar trebui să pună serios pe gînduri conducerea echipei. La un atac dur (min. 30), botoșăneanul Asaftei primește un cartonaș galben și, după ce recidivează, este eliminat (min. 75), moment în care Amorăriței găsește de cuviință să-l lovească pe arbitrul Liviu Andronache (Buzău), care a condus jocul corect, chiar dacă aceasta n-a fost pe placul gazdelor. La echipa Cozinda este mult de construit, începînd cu educația și fair-playul. Probabil, pauza pînă la primăvară va fi un sfetnic bun. **(Val GURALIUC)**

■ Un meci plictisitor

C.F.R. Pașcani - Vrancart Adjud 1-0 (0-0)

Adjudenii, bine plasați în clasament, au îndeplinit o simplă formalitate, menajîndu-se pentru meciul de Cupă cu Steaua. Păscănenii, în schimb, au abordat întîlnirea cu grijă și de aceea fiecare acțiune a lor a fost bine gîndită. În aceste condiții au existat totuși cîteva faze de poartă. Gazdele forțează victoria în min. 1 (Anton), 20 (Tofan) și 39 (Rîznic). Cea mai mare ocazie a meciului se produce în min. 52 (Anton ratează de pe linia porții). Trei minute mai tîrziu, C. Crețu execută ca la carte o lovitură de colț și Negrea, de la oaspeți, degajează slab pînă în piciorul lui Tofan, care înscrie (1-0), scor care va rămîne neschimbat. Centralul brăilean N. Toma nu a avut cu ce se evidenția, pentru că jucătorii celor două echipe și-au disputat șansele în mod sportiv, ferindu-se de accidente. **(Codru VULPAȘIN)**

Il Calcio

Genovezii s-au împăcat cu remiza

Ultimul meci (trecut în programul concursului Pronosport la poziția 4) din cadrul etapei a XIV-a a campionatului italian de fotbal, disputat între echipele genoveze Genoa și Sampdoria, s-a terminat la egalitate: 1-1(1-1). Au marcat: Ruotolo (min. 1) pentru Genoa, respectiv Platt (min. 42). Vă reamintim și celelalte rezultate: Atalanta - Lazio 1-1; Cremonese - Piacenza 4-0; Foggia - Udinese 2-2; Juventus - Napoli 1-0; Lecce - Inter 1-3; Milan - Torino 1-0 (1-0), (a marcat Rădučioiu în min. 26); Roma - Parma 2-0; Reggiana - Cagliari 3-1 (2-0), (Mateuț a deschis scorul în min. 20).

Clasament: 1. Milan 21 p; 2. Sampdoria 20 p; 3. Juventus 19 p (25-14); 4. Parma 19 p (19-9); 5. Inter 17 p.

Clasamentul marcatorilor: 1. Andrea Silenzi (Torino - 11 goluri); 2. Roberto Baggio (Juventus), Ruud Gullit (Sampdoria) - 9 goluri; 3. Andreas Möller (Juventus) - 8 goluri. Rezultatul meciului Vicenza - Modena din serie "B" (numărul 13 în programul Pronosport) a fost 2-1 pentru gazde. **(G.I. NICOLAE)**

Astăzi și mîine vom afla

Cine va intra totuși în primăvara Cupei U.E.F.A.?

■ Echipele italiene sînt ca și calificate ■ Derbyul se joacă la La Coruna ■

Astăzi și mîine se vor disputa meciurile de retur din optimile de finală ale Cupei U.E.F.A. Cîteva din echipele ce vor intra vineri în ură, pentru tragerea la sorți, sînt ca și cunoscute: Juventus Torino (3-0 cu Tenerife), Internazionale (1-0 în deplasare, cu Norwich City), Cagliari (3-1 în deplasare, cu Malines) și Boavista Porto (4-1 în deplasare, cu OFI Creta). Șanse mari de calificare are, de asemeni, Borussia Dortmund care a reușit un prețios 1-1 pe terenul lui Brondby Copenhaga.

Trei partide reținatenția în mod deosebit pentru că deznodămîntul lor e foarte greu de anticipat: Deportivo La Coruna - Eintracht Frankfurt (în tur 0-1); Karlsruhe - Girondins Bordeaux (0-1); Casino Salzburg - Sporting Lisabona (0-2). După părerea noastră, derbyul acestei faze se dispută în orășelul spaniol La Coruna, acolo unde echipa revelație, Deportivo, întîlnește una din fruntașele Bundesligii. După cum se știe, Eintracht străbate o perioadă deosebit de dificilă în momentul de față (patru înfrîngeri consecutive, dintre care două cu 3-0 pe propriul teren!), astfel încît spaniolii pot produce marea surpriză a săptămînii.

Iată cărțile de vizită ale celor două echipe: **Deportivo La Coruna.** Club înființat în 1904; culori: alb-albastru; stadion "Riazor" (28.000 locuri); a eliminat în turururile anterioare pe Aalborg (0-1 și 5-0) și pe Aston Villa (1-1 și 1-0). Formația probabilă: Llano - Ramon, Ribera, Djukic, Nando - Rekarte, Mauro Silva, Donato, Riesco - Claudio, Bebeto.

Eintracht Frankfurt: Club înființat în 1899; culori: negru-roșu; stadion "Waldstadion" (60.000 locuri); deținătoare a trei titluri de campioană și a Cupei U.E.F.A. (1980); a eliminat pe Dinamo Moscova (6-0, 1-2) și pe Dnepr Dnepropetrovsk (2-0, 1-2). Echipa probabilă: Stein - Roth, Ciadadze, Binz, Bindewald - Bommer, Okocha, Falkenmayer, Gaudino - Bein, Furtok. Va arbitra belgianul Blareau. **(Ion C.)**

RETROSPECTIVA PRELIMINARIILOR C.M. DE FOTBAL 1994

Grupa I europeană: Elveția, după 28 de ani, din nou la World Cup

Pe data de 19 decembrie, la Cazinoul din Las Vegas, va avea loc tragerea la sorți a grupelor preliminarii din turneul final al C.M. de fotbal S.U.A. 1994 (ceremonie ce va fi transmisă în direct și de T.V.R.).

Pentru a cunoaște mai bine cele 24 de echipe calificate, vă propunem ca, în cele 12 zile care ne-au mai rămas la dispoziție, să aruncăm o privire de ansamblu asupra calificărilor, continent cu continent și echipă cu echipă.

Participante (în ordinea tragerii la sorți): Italia, Scoția, Portugalia, Elveția, Malta, Estonia.

Calificate: Italia și Elveția.

Golgeterii grupei: Stephane Chapuisat (Elveția - 6 goluri); R. Baggio (Italia - 5 goluri).

Meciurile grupei debutează spectaculos, cu un zdrobitor 6-0 al Elveției la Tallin, contra Estoniei; jucătorii din Țara Cantoanelor anunțau, încă de pe prima sută de metri, că nu sînt dispuși să facă concesii. Și, ca să întărească această impresie, elvețienii învîng clar Scoția (3-1 acasă) și reușesc un spectaculos 2-2 pe terenul italienilor (după ce, în min. 84, "macaronarii" erau conduși cu 2-0!). Surprinse de începutul viguros al elvețienilor, celelalte pretendente se complac în scoruri albe, care lasă o portiță deschisă pentru toți (Scoția - Italia; Scoția - Portugalia). Micuța Maltă este învinsă foarte greu pe propriul teren, atît de Italia (2-1) cît și de Portugalia (1-0). Chapuisat and Company își trec în cont un 3-0 sec contra Maltei (acasă) și încheie sezonul 1992 pe primul loc al grupei, cu 7 puncte din 8 posibile și un golaveraj excelent: 14-3.

Începutul lui 1993 este foarte bun pentru italieni: elevii lui Arrigo Sacchi învîng Portugalia la Porto (3-1, golurile "juventiștilor": R. Baggio, Casiraghi și D. Baggio), surclasează Malta acasă (6-1) și întrec lejer Estonia la Trieste (2-0, R. Baggio și Signori). Pe 31 martie înregistrăm primul pas greșit al elvețienilor: doar 1-1 pe propriul teren cu Portugalia (meci în care portarul lusitan, Vitor Baia, a făcut adevărate minuni). Revanșa vine după o lună, pe 1 mai, cînd Italia se vede nevoită să capituleze în fața redutei helvete la Berna (1-0, gol înscris de Hottiger; italienii au evoluat o repriză întreagă în 10, prin eliminarea lui D. Baggio). La Tallin toată lumea merge la cîștig: Estonia este învinsă pe teren propriu de Italia (3-0), Scoția (3-0), Portugalia (2-0), ba chiar și de Malta (1-0)! Se produce revirimentul mult așteptat al portughezilor: după un 4-0 clar cu Malta, ei realizează un prețios 1-0 pe teren propriu, contra Elveției. Oricum, elvețienilor nu le mai păsa: după 1-1 la Aberdeen în fața Scoției (mai palidă ca niciodată), urmașii lui Wilhelm Tell aveau nevoie de o simplă victorie în ultimul meci cu Estonia pentru a se califica. Italienii se joacă cu scoțienii la Roma (3-1) într-un meci excelent arbitrat de Ion Crăciunescu. Zarurile sînt aruncate: în partidele decisive de la 17 noiembrie, Elveția surclasează Estonia (4-0), iar Italia învinge Portugalia cu 1-0, prin golul "băiatului rău", Dino Baggio.

Surpriza promisă de Futre, o victorie lusitană pe San Siro, nu s-a produs. După 28 de ani, elvețienii se califică la un nou campionat mondial. Se pare că le priesc edițiile de limbă engleză: Anglia 1966, S.U.A. 1994. Dacă și Roy Hodgson, antrenorul lor, e tot englez... **(Ion C. TEODOR)**

Stephane Chapuisat - golgeterul grupei I

Prin fax de la Paris

Un pariu cîștigat de Michael Stich

■ Ecouri la finala Cupei Davis

Duminică, 21 noiembrie: victorie în Masters, la Frankfurt. Duminică, 5 decembrie: victorie în finala Cupei Davis la Düsseldorf. Duminică, 12 decembrie: victorie în Grand Slam Cup, la München. Iată programul pe care și l-a fixat Michael Stich pentru finalul de sezon. Duminică, 5 decembrie, la ora 14,52, el și-a tras deja a doua linie pe mînerul rachetei. Obiectivul cronologic nr. 2, Cupa Davis, avea o semnificație aparte. Boris Becker avea două victorii, Stich nici una. După ce "Bum-Bum" anunța, la debutul sezonului, că Davis Cup nu figurează pe "carnetul său de bal", Stich nu a pierdut ocazia de a declara că Germania va cîștiga și fără Becker. Și se poate spune că victoria îi aparține în proporție de 75 %, el reușind la fiecare întîlnire două simpluri și dubluri, alături de Kuhnen. După 1-1, dublul a fost cheia finalei cu Australia. Cei doi "Woodies" (Woodbridge și Woodforde), unul din cele mai titrate cupluri din istoria tenisului, erau speranța jucătorilor de la Antipozi, pentru că o victorie a lui Stoltenberg la Goellner era posibilă în ultima zi. Dar, ca și în Masters cu o săptămînă în urmă, "Woodies" au cedat cu 3-1, după ce au avut 5-2 și trei mingi de set în prima partidă.

După ultimul meci de simplu, jucat de amorul artei de către Goellner și Stoltenberg, a urmat emoționanta festivitate a înmînării trofeului, un spectacol extraordinar, cu Pilici purtat pe brațe, cu show laser, cu batoane verzi fluorescente agitate în obscuritate de spectatori și, mai ales, cu Stich alături de parteneri pînă la capăt, nu ca în alte ocazii. Iată cîteva declarații:

■ **Michael Stich:** "Nu pot spune acum ce simt, am nevoie de zile sau chiar de săptămîni pentru a asimila. Bucuria este aceeași ca și la cîștigarea unui trofeu individual, pentru că fiecare echipier și-a făcut treaba de-a lungul anului."

■ **Nikki Pilici:** "Stich a jucat ca un adevărat campion mondial. Cei care ne-au criticat că am ales zgura, să ne lase să ne facem treaba, sîntem mai în măsură să hotărîm."

■ **Neale Fraser, căpitan nejucător al Australiei, din 1970 (!):** "A cîștigat echipa mai bună a momentului. Dar am demonstrat că putem cîștiga Cupa Davis și pe zgură (?). Așa cum am promis soției de vreo 10 ani, mă retrag din funcția de căpitan nejucător." (n.r. - dintre posibilii succesori, cel mai bine plasat pare Tony Roche).

■ **Richard Fromberg:** "Oboseala de la partida de vineri a fost un factor important. Am avut picioarele grele, am fost mult mai lent, și apoi, de ce să nu recunosc, Michael a jucat prea bine pentru mine!" **(G. ANGHEL)**

perfecțiune și stil pentru toate gusturile

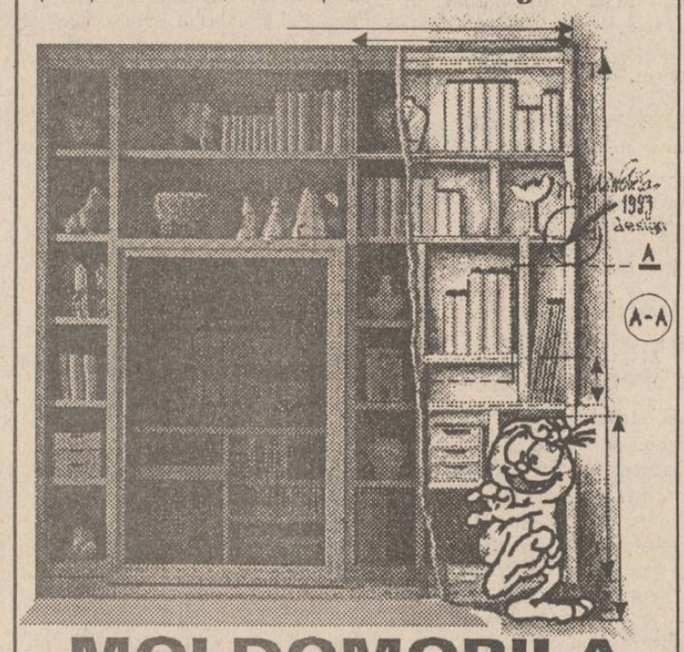

MOLDOMOBILA

ROMANIA, 6600 IAȘI, str. Bucium nr. 34
tel. 004/098/134620, tx.22313-22255, fax (40)3125266, 098/1329671

CARNETUL ZILEI

MARȚI, 7 decembrie 1993

✝ Sf. Mc. Filofteia; Sf. Ambrozie al Mediolanului

VREMEA

2°– 8 °C

Vremea va fi relativ caldă pentru această perioadă, cu cer variabil la noros. Cu totul izolat, sînt posibile ploi slabe. Vîntul va sufla slab, la moderat, la început din NV, iar, în cea de-a doua perioadă a intervalului, își va modifica direcția, suflînd din sud. Valorile maxime ale zilei vor fi cuprinse între 3 și 8 grade, iar minimele nopții vor oscila între -2 și 2 grade. În cursul dimineții se va semnala ceață, izolat, posibil și chiciură. **(Elena BÎRJOVEANU - Centrul de Prevedere a Vremii, Bacău)**

TV BUCUREȘTI

TVR 1 7,00 TVM Telematinal ● 10,00 Actualități ● 10,05 Calendar ● 10,30 Limbi străine (franceză) ● 11,00 Video-lexicon ● 11,30 Confluențe ● 12,30 1001 audiții ● 13,30 Desene animate. Ratonii ● 14,00 Actualități ● 14,10 TVR Iași ● 15,00 TVR Cluj Napoca ● 16,00 Arte vizuale ● 16,30 Povestea vorbei ● 16,45 Actualități ● 17,00 Convietuiri ● 18,00 Pariați pe campion ● 18,30 Tele-discul muzicii populare ● 19,00 Cultura în lume ● 19,30 Desene animate ● **20,00 Actualități** ● 20,40 Publicitate ● 20,45 Ce-i de făcut? ● **21,15 Telecinemateca Colonelul Redl** ● 23,35 Publicitate ● 23,40 Actualități ●

TVR. 2 13.00 În direct Canal France International ● 14,00 Actualități ● 14,10 Galeria națională de artă din S.U.A. ● 15,05 Jazz magazin ● 16,00 TVE Internacional ● 16,30 Desene animate ● 17,00 Film serial TECX (ep.7) ● 18,00 Magazin economic ● 20,00 Actualități ● 20,40 Video-satelit ● 21,00 TVM. Mesager ● 21,30 Limbi străine (franceză) ● 22,00 TV 5 Europe ● 22,30 Credo ●

TV SATELIT

RTL

RTL

7,00 Magazin matinal ● 11,30 "227" (situații comice) ● 12,00 Prețul e fierbinte (cs) ● 12,30 Duelul familiilor (cs) ● 13,30 Springfield Story (s) ● 14,20 California Clan (s) ● 15,10 Vremea dorinței (s) ● 16,00 Ilona Christen ● 17,00 Hans Meiser Show ● 18,00 Cine e șeful aici? (s. com.) ● 18,30 O afacere de familie (s) ● 19,00 Chemarea inimii (s) ● 19,45 Actualități ● 20,10 Exploziv - magazin ● 20,40 Vremuri bune, vremuri rele ● 21,15 Colombo: Țigările șefului ● 22,45 Quincy (s.p.) ● 23,45 Dirk Bach & Gottschalk ● 1,00 Legea și ordinea (s.p.) ● 2,00 Reluări.

PRO 7

PRO 7

5,40 Seriale și da ● 10,15 Kenny Rogers... 2 (r) ● 13,10 O mie de mile de praf (s.w.) ● 14,10 Laguna albastră (r) ● 15,55 Diamonds (s.p.) ● 16,55 Mr. Belvedere (s.co.) ● 17,25 Visez la Jeannie (s.co.) ● 17,55 Desene animate (s) ● 19,25 Cei trei (s) ● 19,55 Flirt stradal (show/cs) ● 20,25 Roseanne (s.co.) ● 21,15 Nadine (co. SUA, 1987) cu K. Basinger, J. Bridges ● 23,00 T.J. Hooker (s.p.) ● 0,05 Mercenarul (w. Italia, 1968) cu F. Nero, Tony Musante ● 2,05 Matlock (r) ● 3,00 Patul cel mare (r) ● 4,40 Special Squard (s) ● 5,25 Madame's (s).

EUROSPORT

Eurosport

9,30 Aerobic ● 10,00 Patinaj artistic. Trofeul de dans pe gheață din Morzine ● 11,00 Schi alpin ● 13,00 Patinaj viteză C.M. (d) ● 14,00 Fotbal. Eurogoluri. Campionatele naționale europene ● 15,00 Automobilism american ● 16,00 Tenis - Finala Cupei Davis - Germania-Australia ● 17,30 Eurofun Windsurfing ● 18,00 Fotbal american NFL ● 19,30 Fotbal. Eurogoluri ● 20,30 Știri sportive 1 ● 21,00 Tenis. Retrospectiva sezonului ATP, inclusiv Grand Slam, Cupa Davis ● 23,00 Box. CM și CE ● 0,00 Biliard artistic. Snooker ● 2,00 Știri sportive 2.

SAT 1

SAT 1

7,00 Bună dimineața cu fotbal ● 10,10 Seriale (s) ● 13,00 Umbrele pasiunii (s) ● 13,50 Trapper John, M.D. (s) ● 14,50 Tenis. Compaq Grand Slam Cup ● 17,45 Să riscăm! (cs) ● 18,20 Totul sau nimic (s) ● 19,30 De 5x5! (cs) ● 20,00 Știri, sport, meteo ● 20,30 Roata norocului (cs) ● 21,15 Parada șlagărelor ● 22,10 Salvatorii (do) ● 23,00 Ulrich Meyer show ● 0,00 Spiegel TV - magazin ● 0,40 Electric Blue (s. erotic) ● 1,20 Mann-O-Mann (r) ● 2,10 Reluări

SUPER CHANNEL

Super Channel

6,30 Emisiune religioasă ● 8,30 Lumea afacerilor ● 10,00 Tele Shop ● 13,00 Afaceri la zi ● 13,30 Vestul Moscovei - emisiune informativă din Europa de Est ● 14,00 Azi - reportaje ● 15,30 Roata banilor ● 19,00 Azi - reportaje ● 20,30 ECO record - emisiune ecologică ● 21,00 Prima persoană - interviuri cu V.I.P. ● 0,00 Showul serii, cu Jay Leno ● 0,30 Media T.V. ● 2,30 Dante (s): "Șantajul".

MTV

MTV

8,00 Matinal, cu VJ Rebecca ● 11,00 VJ Ingo ● 14,00 Mari hituri ● 15,00 VJ Simone ● 17,30 Coca Cola Report ● 17,45 Noutăți cinematografice ● 18,15 3 din 1 ● 18,30 Topul MTV al telespectatorilor ● 19,00 Muzică soul și reggae ● 19,30 Muzică non-stop ● 21,00 Sport cu Dan Cortese ● 21,30 Cel mai dorit: VJ R. Cokes ● 23,00 Mari hituri ● 0,00 Coca Cola Report ● 0,15 Noutăți cinematografice ● 0,30 Știri ● 0,45 3 din 1 ● 1,00 Topul UK cu Paul King.

Canale 5

Canale 5

7,30 Prima pagină ● 10,00 M. Costanzo (r) ● 13,00 Forum ● 14,00 TG5 - știri ● 14,25 Cotidiene cu Vittorio Sgarbi ● 14,40 Va fi adevărat? (cs) ● 16,00 Agenția matrimonială ● 17,00 Bim Bum Bam (da) ● 19,02 OK! (cs) ● 20,00 Roata norocului (cs) ● 21,00 TG5 ● 21,25 Circulă zvonul (show) ● 21,40 Bravo, bravissimo! (show) ● 23,40 Brat de fier (magazin) ● 0,25 Showul lui M. Costanzo ● 2,30 Cotidiene (r) ● 2,45 Circulă zvonul (r) ● 3,00 TG5.

RADIO NORD-EST(70,76 MHZ)

12,30 Știrea zilei 12,35 Rock american 13,00 Buletin de știri 13,06 Rock american (II) 14,00 Buletin de știri 14,06 Only music 15,00 Nord- est magazin

RTV EUROPA NOVA

Radio - program 6,00-24,00 6,30 Matinal Europa Nova ● 8,45 Avanpremieră ● 9,35 "Who's who" ● 11,00 Replay ● 12,00 Observator ● 14,00 Remember ● 15,40 100 % Comercial ● 16,00 Avanpremieră ● 17,00 Paradoxurile gîndului ● 18,40 Lumea azi ● 20,05 Jazz Nights ● 21,05 Music Collection ● 21,30 Muzic & More.

TV 19,00 Deschiderea emisiunii ● 19,05 Meridian ● 19,15 Desene animate: Babar (ep. 13) ● 19,35 Reporter Europa Nova ● 19,50 Umor cu Emo Philips ● 20,00 Videoclip '93 ● 20,30 Azi la Iași ● 20,45 Ore britanice: Concurs "Quiz Questions" ● 20,50 Curs de limba engleză ● 21,10 "Vizitatori englezi la Iași" - interviu cu Paul Bailey ● 21,30 "Profil britanic" - Regatul Northumbria (partea I) ● 21,45 Magic Queen (III) ● 22,00 Cărți rare englezești în biblioteci ieșene (2) ● 22,05 Cameră cu perspectivă (● 24,00 Închiderea programului.

RADIO IAȘI

6,00 Diminețile noastre ● 9,00 Știri ● 9,05 Radiosfera ● 13,00 Radiojurnal București ● 13,20 Expo-melodii (r) ● 14,00 Știri ● 14,05 Întîlniri ... pe unde medii ● 16,00 Radiojurnal ● 16,10 Radiograme ● 18,00 Știri ● 18,05 Corespondența radio. Muzică ușoară ● 18,30 Corespondența radio. Muzică populară ● 19,00 Știrile serii. Meteo ● 19,10 Program de la Deutsche Welle ● 19,40 Teatru scurt ● 20,30 Pagini muzicale celebre ● 21,20 Jazz în comentariu și sunet

SPITALE DE GARDĂ

Spitalul "Sf. Spiridon", clinica I medicală, clinica II chirurgie Maternitatea "Cuza Vodă"

FARMACII DE GARDĂ

Farmacia nr. 2 Piața Unirii

CINEMATOGRAFE

● **Cinematograful "Victoria"** (Telefon 112502); 3-9.12.1993, orele: 9; 11,30; 14; 16,30; 19. **"Marele Sikander"**. Producție India, 1985. Melodramă muzicală. Premieră.

● **Cinematograful "Republica"** (Telefon 114327); 3-9.12.1993; orele: 9, 11, 13, 15, 17, 19. **"Alien 3. Planeta condamnaților"**. Producție S.U.A., 1992. Thriller S.F. horror. Premieră.

● **Cinematograful "Copou"** (Telefon 145738); 3-9.12.1993; orele: 9, 11, 13, 15, 17. **"Arma fatală 1"**. Producție S.U.A., 1992. Parodie. ● 3-12.12.1993, ora 19. Retrospectiva filmului românesc ● 7.12.1993, ora 19: **"Artista, dolarii și ardelenii"**. ● 8.12.1993, ora 19: **"De ce trag clopotele, Mitică?"** ● 9.12.1993, ora 19: **"Pruncul, petrolul, ardelenii"**. ● 10.12.1993, ora 19: **"Cursa"**. ● 11.12.1993, ora 19: **"Proba de microfon"**. ● 12.12.1993, ora 19: **"Profetul, aurul și ardelenii"**.

● **Cinematograful "Dacia"** (Telefon 164740); 3-9.12.1993; orele: 9, 11, 13, 15, 17, 19. **"Lovituri fulgerătoare"**. Producție S.U.A., 1992. Film polițist.

● **Cinematograful "Tineretului"** (Telefon 117178); 3-9.12.1993; orele: 9, 11, 13, 15, 17, 19. **"Budha se răzbună"**. Film de aventuri.

MÎINE

TEATRU

Teatrul Național "V. Alecsandri", Filarmonica "Moldova", Cvartetul "Voces", Academia de arte "G. Enescu", Liceul de Artă "O. Băncilă", în colaborare cu Liga de Luptă contra Cancerului, prezintă, împreună cu Opera Română din Iași, la ora 18,30, un concert de binefacere.

LANSARE DE CARTE

Institutul European pentru Cooperare Cultural-Științifică, în colaborare cu Muzeul Politehnic, organizează în sala "H. Coandă", din Palatul Culturii, la ora 17,00, lansarea cărții "Straniile inteligențe invizibile", a renumitului scriitor ieșean Florin Gheorghiță.

CONFERINȚĂ

Președintele Asociației Române de Inginerie Seismică, dr. Alexandru Negoiță va susține la ora 17 în Aula Academiei conferința "Dramaticul prag al mileniului trei"

CURSUL VALUTAR

valabil pentru ziua de 7.12.1993

Cursul de referință stabilit pentru principalele valute în urma licitației de la BNR, valabil pentru astăzi este de:

1074,00 lei/USD
1604,18 lei/GBP
182,50 lei/FRF
627,12 lei/DEM

CURSUL DE SCHIMB AL DOLARULUI

VALABIL PENTRU DATA DE 6 - 12 - 1993

Casele de schimb valutar	CUMPĂRARE	VÎNZARE	COMISION
BANCA AGRICOLĂ - Telefon 146117	1750		
BCR - Telefon 147260	1600	1680	10%
BRD - Telefon 142037	1570	1649	10%
BRCE - Telefon 117510	1560	1638	2%
BANKCOOP - Telefon 112566		1680	0%
BANCPOST - Telefon 104227	1600		
CASA DE SCHIMB VALUTAR EDMOND - Telefon 115309	1599	1722	0%

MICA PUBLICITATE

AUTO-MOTO

● Vînd Dacia 1300, stare excepțională. Tel. 179330. (13425)

CASE, TERENURI

● Vînd apartament 3 camere, central, bulevardul Unirii, București, confort lux, 50.000 dolari. Telefon Iași 177577. (13432)

● Vînd vie tînără, pe șpalieri, 8 ha, aproape de Iași, electricitate. Preț convenabil. Tel. 01/6309969, București, după ora 20,00. (12949)

● Cumpăr urgent garsonieră modestă, preț negociabil. Tel. 133000.

● Vînd (schimb cu o garsonieră plus rest plată negociabil) 1200 mp teren construibil situat în Șos. Bîrnova nr. 112. Relații la telefon 164248, după ora 20,00.

VÎNZĂRI

en gros S.C. DECAR 10 S.R.L. GRECIA en gros

ARGOS TREID ARGOS TREID

Le **găsiți** și le **recunoașteți**

la depozit VITALEF
tel. 098-133201/26

S.C. **BICONI** S.R.L.
Str. Păcurari bl. 548, tel.162338
(vis a vis de Poșta Păcurari)
vinde

covoare import Republica Moldova, diverse modele și dimensiuni, gamă coloristică variată.

De asemenea desface **combine frigorifice** și **frigidere.**

Prețurile noastre scăzute vă oferă bucuria de a vă face surprize în luna cadourilor!

Program 8.00 - 18.00.

Eu sînt o **pisicuță birmaneză** cu ochi albaștri și am două luni. De sărbători, aș putea fi un cadou pufos pentru familia dumneavoastră. Știu să mă joc frumos și fac pipi numai în locuri special amenajate. Ce ziceți? Tel. 138973, după ora 16.00.

S.C. CIDU S.R.L. Iași, Str. N.Iorga nr. 40, vinde

aragaze 4 ochiuri tip Satu Mare.

Relații la telefon 130561.

S.C. NORD-EST TOURS S.R.L. Iași vinde **ULEI FLOAREA SOARELUI** - vrac - din recolta 1993, la prețul de 1000 lei/kg
Informații și comenzi la fax 098/144577 sau la sediul Agenției de Turism NET (Casa Modei - Mezanin)

● Vînd bicicletă Pegas Comoda. Preț negociabil. Tel. 125667. (13433)

PIERDERI

● Pierdut legitimație intrare la bancă pe numele Stănescu Istrate. O declar nulă. (13426)

OFERTE SERVICII

● Inginer, repar televizoare color. Trageri în bandă sonor. Tel. 128356. (13429)

LOCURI DE MUNCĂ

● S.C., angajează muncitori în construcții cu stagiu de probă și asigură angajare cu carte de muncă. Tel. 127566; 139835.

DIVERSE

S.C. **DORIAN** S.R.L.
Str. C. Negri 60

execută:
- ștampile de orice fel;
- legătorie artă (cărți, albume, mape birou, proiecte de diplomă, casete bijuterii etc.);
- lucrări protocol;
- legat arhivă.

Înfrumusețîndu-vă biblioteca și biroul la care lucrați veți obține confortul și ambianța de care aveți nevoie.

Decora
magazinul
al S.C. A&D NERIO S.R.L.

- decorațiuni interioare cu florile "Decora"
- aranjamente florale originale
- cadouri inedite și rafinate
- jucării și felicitări
- ambalaje deosebite
- podoabe pentru mirese, nași și companioni
- jardiniere balcoane și grădini

FLORILE "DECORA" - un cadou original la orice aniversare, o bucurie pentru orice sărbătorit!

Preluare comenzi - tel. 147165.
Program: 10-20 zilnic, inclusiv sîmbăta și duminica.
Adresa: între cofetăria Opera și restaurantul Cina.

ȘCOALA DE MANECHINE - singura specializată din țară - ULTIMELE ZILE DE ÎNSCRIERI - (cursurile adresîndu-se tuturor femeilor preocupate de propria feminitate).
DIPLOMA de absolvire - avizată de MINISTERUL ÎNVĂȚĂMÎNTULUI. Tel. 17.22.69, orele 18-20.

Preveniți sarcinile nedorite și bolile cu transmitere sexuală.
Noi vă putem ajuta.

secs

CABINET DE PLANIFICARE FAMILIALĂ S.E.C.S.,
Str. Oastei nr. 2
(vis a vis de Liceul G. Ibrăileanu).
Program: de luni pînă vineri 9-12 și 15-19, sîmbăta 9-13.

● S.C. COMPLETOS S.R.L. anunță intenția de majorare a adaosului comercial la vînzarea mărfurilor cu amănuntul (către populație) de la 30 % la 100 % începînd cu data de 7.01.1994. (13410)

FELICITĂRI

● La frumoasa vîrstă de 41 ani, fina - Nicoleta și cumătrii - Maria și Ion Măgureanu urează cumătrei lor Lenuța Spiridon un călduros "La mulți ani!". (13420)

MATRIMONIALE

Italian, patron office

import-export diamante, pietre prețioase și aur, absolut singur înauntrul sufletului, necăsătorit, stare materială foarte bună, 48 ani, cu spiritul încă tînăr, prezentabil, de o fidelitate absolută, nebăutor, nefumător, maximă seriozitate, caut exclusiv domnișoară/doamnă tînără, frumoasă, afectuoasă, 20/35 ani, chiar și divorțată, interesată de cunoașterea mea doar în scopul unei căsătorii din dragoste.
Scrieți-mi, atașînd o fotografie.
Adresa mea: Camerin Giorgio, via San Salvatore 38/F, Valenza (AL), Italia, telefon 0131/953117NB.
Telefonare non serve, non voglio/scrieveti-mi tassativamente il italiano, non importa errori, per foto intendo faccia, fronte e profilo, intera persona, in piedi, fronte e profilo, la descrizione deve esser dettagliata plu'possibile, e'inutile scrivere senza i requisiti richiesti, la lettera verra'cestinata. Se dopo i tempi tecnici postali non riceveti riposta, la riposta vi c'gla stata data c'negativa non solecitate grazie. Tutto si fara'per corrispondeza fino alla mia decisione d'incontro.

DECESE

Cu adîncă durere în suflet, familiile Gaitanidis și Boiarschi anunță prietenii, cunoscuții și pe toți cei care l-au stimat că soțul și tatăl nostru

Col. ing. (r)
GAITANIDIS DIMITRIE

ne-a părăsit pentru totdeauna.
Înmormîntarea va avea loc marți, 7 decembrie 1993, la cimitirul Sfinții Petru și Pavel.
Un pios omagiu pentru sufletul lui bun și drept.

După o scurtă dar grea suferință, a trecut în neființă soțul, tatăl și bunicul nostru drag

CONSTANTIN ZAHARIA

Corpul defunctului se află depus în capela bisericii din cimitirul Eternitatea. Ceremonia religioasă va avea loc marți, 7 decembrie, orele 15.00.

Familia îndurerată anunță încetarea din viață a celui care a fost

ing. agronom
SUSANU DUMITRU
- 67 ani -

Corpul neînsuflețit se află depus la biserica cimitirului Sf. Vasile. Ceremonia de înmormîntare se va oficia marți, 7.12.1993, ora 12.00. Dumnezeu să-l odihnească în pace.

● **Cu adîncă durere, sora, frații și cumnatele anunță greaua pierdere suferită prin dispariția celui care a fost CONSTANTIN ZAHARIA. Dumnezeu să-l ierte. (13418)**

● **Ne plecăm cu adînc respect în fața memoriei celui care a fost un OM, ZAHARIA CONSTANTIN. Nepoții și strănepoții. (13418)**

CONDOLEANȚE

O tragică întîmplare și o moarte cumplită te-a smuls dintre noi dragă colegă

LUCI ILIEȘ

Nu era timpul și nici nu trebuia să se întîmple atît de repede totul. Adio pentru totdeauna îți spunem și Dumnezeu să te odihnească în pace.
Noi întotdeauna te vom plînge.
Colectivul sch. A, Sortare Fire 3, Terom S.A.

Colegele de serviciu de la R.A. Locuința (Grecu Mariana și Lenuța Vînătoru) sînt alături de colega Maria Alistar la marea suferință pricinuită de decesul tatălui și transmit sincere condoleanțe la întreaga familie.

Locatarii blocului Z5 din Str. Decebal nr.2, sc. A aduc un pios omagiu celui care a fost

SUSAN DUMITRU
(Mitica)

și sînt alături de familia îndoliată.
Sincere condoleanțe.

Colectivul secției bucătărie de la Spitalul Clinic de Boli Infecțioase Iași transmite sincere condoleanțe d-nei asistente Negru Claudia pentru ireparabila pierdere a tatălui

DUMITRU OCTAVIAN
(din Roman),

● **Lacrimi și regrete pentru cea care a fost o bună soție, mamă și bunică, ANA DUMITRAȘCU, 63 ani. Dumnezeu să o odihnească în pace. (13428)**

● **Colectivul Schimbului A, Sortare Fire 3 - TEROM S.A. transmite sincere condoleanțe colegei Bujor Mirela pentru pierderea socrilor. Dumnezeu să-i ierte. (13422)**

● **Familia Anton Gabriela-Rodica, profund îndurerată de dispariția fulgerătoare a scumpei și neprețuitei prietene MANDIUC ADRIANA-GEORGETA, din Suceava, transmite sincere condoleanțe familiei. (13413)**

● **Conducerea și colegii de la Vama Sculeni sînt alături de C. Duca în momentele grele pricinuite de decesul tatălui și-i transmit sincere condoleanțe. (13416)**

● **Colegii de serviciu din Atelierul Vopsitorie, sch. C, Fire III, TEROM S.A. sînt alături de Traian Beldiman și transmit sincere condoleanțe familiei.**

● **Colectivul Atelierului Sortare, sch. A, Fire III, TEROM S.A. regretă profund dispariția fulgerătoare a bunei lor colege ILIEȘ LUCREȚIA (LUCI) și a membrilor familiei PETRICĂ și MĂDĂLINA. Vei rămîne veșnic în amintirea noastră așa cum ai fost: bună și zîmbitoare.**

● **Cadrele didactice de la Liceul Energetic sînt lîngă sufletul îndurerat al colegei lor ing. Moisuc Lavinia și transmit întreaga lor compasiune familiei îndoliate de trecerea în neființă a mamei.**

● **Dr. Vasiliu V. împreună cu fiul sînt alături de familia Zaharia, în aceste momente grele. Sincere condoleanțe. (13308)**

● **Condoleanțe colegei noastre Zaharia Ana, pentru pierderea tatălui. Sîntem alături de tine în aceste momente grele. Clinica N.P.I. Spitalul Socola. (13309)**

● **Regretăm profund dispariția neașteptată a dragei noastre ELENA NANI. Sincere condoleanțe pentru Virgil, Lavinia și Luciana din partea familiei Ioan Enea. (13435)**

● **Colegii din cadrul serviciul Contabilitate al S.C. Alimentara S.A. Iași transmit sincere condoleanțe doamnei Balan Melania pentru pierderea mamei.**

● **Colectivul de salariați de la Silozul de Cereale Iași regretă decesul celui care a fost ing. agronom DUMITRU SUSANU și transmite sincere condoleanțe familiei îndoliate. (13436)**

MULȚUMIRI

● Eleonora Caurinovici, Iovanka și Ionuț mulțumesc rudelor, prietenilor și locatarilor bl. X.1 pentru ajutorul moral și material dat familiilor noastre la dispariția fulgerătoare a iubitului nostru DUMITRU (MITU) CAURINOVICI.

● Eleonora Caurinovici, Iovanka și Ionuț Corvin mulțumesc colectivului S.C. MECON S.A., în mod deosebit d-lui director Porumb Romulus, pentru sprijinul moral și material acordat familiilor noastre la dispariția scumpului nostru MITICĂ CAURINOVICI.

● D-na Eleonora Caurinovici mulțumește cadrelor didactice de la Școlile nr. 5 și 15 și colectivului clasei a VI-a A de la Școala 15 care au fost alături de ea în aceste momente grele pricinuite de dispariția fulgerătoare a soțului. Mulțumesc că ați fost alături de mine, atît material cît și spiritual.

MESAJE

● Toți locatarii bl. 901A, bl. N. Iorga, sînt convocați miercuri, 8.12.1993, la ora 10,00, în fața R.A. "Locuința". (13415)

72.44
În curînd
Radio Nord-Est
va emite pe această frecvență
24 de ore pe zi.
MHZ

TELEFOANE UTILE

☎ SALVARE: 961 ☎ POMPIERI: 981

☎ POLIȚIE:
Inspectoratul Județean 146666, 140720, 146840; Municipiu - 146850; Serviciul Circulație - 140070.

☎ AGENȚIA C.F.R.: 147673

☎ INFORMAȚII GARĂ: 146333

☎ AUTOGARĂ: 146587.

☎ TAXICOM, dispecerat: 953, 146593

☎ AGENȚIA TAROM: 115239

☎ INFORMAȚII AEROPORT: 178126

☎ STAȚII PECO: Baș Ceauș - 176865; Aurel Vlaicu - 175812; Bucium - 132891; Crișan - 112182; Păcurari - 164142; Sărărie - 147480.

☎ DISPECERATE: R.A. Gaz-Metan - 141737; R.A. Apă-Canal - 142451; Renel - 147070, deranjamente - 147070; Termoficare - 141956; R.A. Locuința - 112434; Telefoane - Deranjamente - 921; Protecția mediului - 147010.

☎ GARDA FINANCIARĂ: 114065, 112427.

☎ ADMINISTRAȚIA FINANCIARĂ: 143030

☎ NOTARIAT: 147574

☎ TRIBUNAL: 146300

☎ PROCURATURĂ: 146630

☎ CAMERA DE COMERȚ: 117757

☎ CENTRUL MILITAR JUDEȚEAN: 146370

☎ HOTELURI: Moldova - 142225; Traian - 143330; Unirea - 142110; Sport - 137817.

☎ POLICLINICA CU PLATĂ: triaj informații - 117244

☎ OFICIUL JUDEȚEAN PENTRU PROTECȚIA CONSUMATORILOR: 145392

Monitorul cotidian de informații **monitorul** express
Str. Smîrdan nr. 5 ■ Tel. 17.25.57 (centrala) ■ Fax 14.45.77
■ REDACTOR ȘEF - Dan Radu
■ REDACTOR ȘEF ADJUNCT - Ovidiu Șimonca
■ SECRETAR GENERAL DE REDACȚIE - Tudor Agavriloaei
■ EVENIMENT: Toni Hriţac (șef secție); Mihaela Cănănău, Dan Fodor, Lăcrămioara Gogălniceanu; Cristian Hanganu, Dragoș Hutanu, Silviu Labeș, Cristina Leca, Ovidiu Lungu, Doru Macovei, Sorin Simon, Adina Scutelnicu, Ovidiu Scutelnicu, Alina Ștefan, Sandu Tacu ■ FOTOREPORTER: Constantin Plop ■ POLITIC: Lucian Postu (șef secție), Diana Ghindar, Radu Mețniță, Cristian Racu ■ ECONOMIE: Costel Stroescu (șef secție), Mihaela Brezeanu, Alin Tocan ■ CULTURĂ: Dorin Popa ■ SPORT: G.I. Nicolae (șef secție), Leonard Cănănău, G. Anghel, Victor Grădinariu, I.C. Teodor ■ REDACTOR DE SERVICIU: Ion N. Oprea ■ GRAFICĂ: Lucian Amarii, Daniel Melinte ■

NORD-EST PRESS
- agenție de presă -
Str. Smîrdan nr. 5 ■ Tel. 17.25.57 (centrala) ■ Tel/Fax 14.47.76
■ EDITOR: Mona Dîrțu ■ Redactor: Dana Scripcă ■

EDITOR
NORD - EST s.r.l
Str. Smîrdan nr. 5 ■ Tel. 17.25.57 ■ Fax 14.45.77
Director general : ALEXANDRU LĂZESCU
Director literar artistic: FLORIN ZAMFIRESCU
Director al companiei de publicitate NORD -EST: CEZAR CALUSCHI
Director executiv: GABRIEL RUSU

ABONAMENTELE se pot face la orice Oficiu Poștal din țară.
MONITORUL figurează în catalogul Presei Interne la poziția 838.

TIPAR OFFSET: MULTIPRINT, Iași str. St. Lazar nr. 49

RUBRICĂ DE SĂNĂTATE SEXUALĂ ȘI AFECTIVĂ

Prețul creșterii noastre

Învățătura, ucenicia noastră în domeniul afectivității și sexualității se desfășoară de la naștere pînă la moarte. Încercăm, fără îndoială, să ne adaptăm cum putem, la situații noi, personale, interpersonale, profesionale și culturale. Astfel, tot timpul, descoperim structuri relaționale noi, noi forme de dragoste. Și toate acestea la un loc, traversînd etapele critice ale vieții, destul de neplăcute, dar adesea benefice. Cum am putea oare să facem ca în fiecare din anotimpurile vieții noastre să avem cele mai bune condiții pentru a crea, a ne îndeplini visul, pentru a ne dezvolta, a comunica sau pentru a iubi? Va fi nevoie probabil de generații pentru a rezolva aceste probleme, pentru a determina bărbații și femeile să înceteze războiul dintre sexe, astfel ca fiecare să-și utilizeze personalitatea în scopul binelui general, al tuturora.

În această perspectivă, se vorbește acum despre conceptul ciclului vieții. Este important să recunoaștem că individul se schimbă pe măsură ce îmbătrînește. Medicul care consultă pentru o problemă familială, profesională sau sexuală va înțelege lucrurile mai bine dacă va integra această problemă în ansamblul unei structuri strict specifice, individuale, de viață.

Nici un bărbat și nici o femeie nu vin să ne consulte pentru a se plînge de o fază de tranziție care merge rău. Cererea se situează în jurul unor manifestări psihosomatice, neînțelegeri la serviciu, tulburări ale vieții sexuale sau boli ale copiilor. Este mai bine să explici, în contextul amintit, că acești oameni, aceste femei, traversează etape critice, adesea dureroase, de care însă nimeni nu scapă. Aceste crize sînt trăite după tipul personalității fiecăruia și constituie ocazia reevaluărilor, a recîntăririi perspectivelor și redimensionărilor aspirațiilor, dar ele mai reprezintă și condiția unui echilibru mai bun și a progresului.

A privi problemele individuale în contextul general al crizelor inevitabile din ciclul vieții înseamnă a descuraja deciziile pripite care pot apare într-un moment ca soluții unice.

Individul care traversează o criză existențială trebuie să fie ajutat să priceapă că nu este nici nevrozat, nici suferind de altă boală. Știu oameni care s-au convins că dacă depun un efort serios pentru a se adapta cît mai bine la locul de muncă sau la viața familială, au mai rare motive de stress sau de dezechilibru. Este bine de știut că nimeni nu poate evita, în timpul perioadelor de tranziție din viață, o anume doză de insatisfacție, de îndoială. Desigur, este ridicol să considerăm orice conflict personal sau conjugal ca o criză a vieții noastre. Dar a face distincția dintre dezechilibrul personalității și crizele existențiale înseamnă un progres important.

Aceste crize dureroase sînt prețul pe care îl avem de plătit pentru dezvoltarea noastră psihică și pentru o mai bună adaptare la mediul înconjurător.

Dacă noi, bărbații și femeile acestei lumi, am putea prevedea aceste crize, cu răsucirile, cu transformările lor, crize care au un răsunet puternic în sfera sexuală, am trăi mai bine, mult mai confortabil. Și atunci, proverbul "dacă tinerii ar ști și bătrînii ar putea" ar fi cu totul rămas în istorie. **(Dr. Dan DICULENCU - Cabinetul de planificare familială - Policlinica Pașcani)**

INFO ROCK

■ Peste 150 de reprezentanți ai mass-mediei mondiale au participat la o originală conferință de presă organizată de Sepultura cu prilejul lansării albumului "Chaos A.D.". Aceasta a avut loc la castelul Caerpilly din Țara Galilor, totul terminîndu-se cu o grandioasă petrecere, cu bere, vin, șampanie, purcei prăjiți.

■ Casa de discuri Warner Bros, va scoate în curînd albumul "Tribute To Miles Davis", semnat de celebrul pianist de jazz-rock, Herbie Hancock.

■ Întrebat, într-un recent interviu, despre preferințele muzicale, Jimmy Page a declarat că ascultă cu mare plăcere pe Little Richard, Chuck Berry, Elvis, Buddy Guy, dar acordă atenție și noilor trupe: Extreme, Living Colour sau Red Hot Chili Peppers.

■ Lee Sharpe, atacantul lui Manchester United, a scos un prim single, ajutat fiind de chitaristul Bernard Summer de la New Order.

■ FBI-ul a fost nevoit să întrerupă un concert susținut de Porno For Pyros, desfășurat la Miami. Motivul: Perry Farrell a împrăștiat bancnote false de 100 dolari cu chipul său.

■ Ultimul album Nirvana, "In Utero", n-a rezistat decît o săptămînă în fruntea clasamentelor, fiind detronat de albume semnate Garth Brooks, Meat Loaf și, mai recent, Pearl Jam.

■ Diverse înregistrări rare sau inedite cu R.E.M., Cowboy Junkies, Matthew Sweet și Tom Waits vor apare pe compilația intitulată "Born To Choose". Banii obținuți din vînzarea discurilor vor fi donați unor organizații americane pro-avort.

■ Continuă seria de înregistrări MTV-Unplugged. Autoarea este Debby Harry, care a dominat topurile anilor '80 cu formația sa, Blondie.

■ Legendarul club new-yorkez CBGB își va sărbători a 25-a existență printr-o serie de concerte la care au fost invitați The Ramones, Television, Talking Heads și Blondie.

■ După ce susținuseră un concert la Quebec, Depeche Mode au avut neplăcuta surpriză de a-și găsi hotelul (patru stele!) cufundat în beznă. În învălmășeala creată, trupele de ordine au cărat pumni în stînga și-n dreapta, unul dintre aceștia oprindu-se în falca lui Dave Gahan, care și-a revenit abia la spital.

■ Robert Fripp a declarat că în primăvara lui '94 va reforma King Crimson. Componența: Adrian Belew, Tony Levin, Jerry Marotta și Trey Gunn.

■ De Crăciun va apare noul album U2 ce va conține remixaje de pe "Zooropa" și "Achtung Baby".

■ După toate probabilitățile, Nirvana vor fi dați în judecată de ... Nirvana. Da, băieții "grunge" au fost acuzați de către un obscur grup britanic ce a activat în anii '60 că le-ar fi furat nu numai numele ci și unele pasaje muzicale.

O'NEUZZ

Astăzi, la Telecinemateca, la ora 21,15, pe programul I al TVR

"Colonelul Redl"

Regia - Istvan Szabo

În "Colonelul Redl" (Ungaria-Germania, 1985), Premiul special al juriului, Cannes, Premiul pentru interpretare, actorul Karl Maria Brandauer și Premiul Academiei Britanice de Film și TV, după drama "tînărului furios", John Osborne, "Un patriot pentru mîine", în ambianța imperiului austro-maghiar, urmărește inevitabilul conflict între individ și sistemul social politic. Alfred Redl, originar din Galiția, se ambiționează să atingă pozițiile cele mai înalte în ierarhia militară a imperiului multinațional. Și, aici, prin urmare, sugestia faustică, ideea de contract cu diavolul, cu puterea. Înzestrat cu alese calități umane, inteligent, perseverent, tenace, comunicativ, calități subordonate unei ambiții nemăsurate, Redl ajunge în preajma unor marcante personalități ale imperiului. Dar neînțelegînd imperativele momentului, nesesizînd meca-nismele istoriei, neintuind că, odată declanșate, acestea operează implacabil, cu forța unui destin, conflictul între el și putere, între el și istorie se declanșează.

Dar, în momentul în care înțelege, și este prea tîrziu, și acțiunea lui este contrară puterii, este strivit. Destinul colonelului Redl capătă sens și prin dilema datorie-onoare. Sinuciderea lui, tratată în ton grotesc, nu pare, ci este logică. Un sentiment de teamă, apoi un sentiment de scîrbă și, în fine, un sentiment de revoltă par să lumineze această sentință. Și numai acceptînd că Redl, în ultimele momente, a avut clară imaginea devenirii sale, a greșelii și a vinovăției sale, a neînțelegerii sale, a îndemnului primit, dar convertit în hotărîre personală, numai în această măsură îl putem considera pe colonelul Alfred Redl un personaj tragic. Altfel, el nu poate fi considerat decît o victimă. Și personajele filmelor lui I. Szabo oscilează, uneori ambiguu, între aceste două ipostaze, între aceste două condiții: victimă și erou. **(prof. Mircea DUMITRESCU)**

REGII INIMILOR

Sub acest titlu revista "Yeh" a publicat de curînd un clasament al celor mai talentați și îndrăgiți tineri actori de la Hollywood & Co. Începînd de astăzi, vă vom prezenta, pe rînd, cele nouă staruri cîștigătoare ale originalului concurs lansat de redactorii publicației de mai sus

Cel mai temerar actor

Primul pe lista învingătorilor nu este altul decît Keanu Reeves, născut la Beirut, în vîrstă de 26 de ani. Dacă ați avut ocazia să-l vedeți, în mod sigur, nu l-ați uitat. Despre el se spune că are o prietenă atît de frumoasă încît îi este pur și simplu imposibil să o înșele. L-ați remarcat desigur în "Youngblood" și "Legături primejdioase", precum și în celebrul "My own private Idaho", unde a împărțit succesul cu tînărul său prieten River Phoenix. Cei care-l cunosc bine sînt, însă, de părere că adevărata sa vocație ar fi filmele cu nuanțe erotice, iar calitățile sale fizice și actoricești nu ne dau nici un motiv de îndoială în acest sens.

Cel mai senzual actor

Acest titlu l-a obținut Tom Cruise, născut la Syracusa pe 3 iulie 1962. Divorțat de Mimi Rogers, s-a recăsătorit cu Nicole Kidman, partenera lui din filmul "Far and away", o poveste romantică din secolul trecut, purtînd mesajul că dragostea învinge orice convenințe sociale și familiale.

Tom adoră culoarea roșie. Aceasta nu vă spune nimic? Roșul este culoarea pasiunii, iar pasiunea nu-i este străină lui Cruise. Îi place să facă dragoste oriunde și în orice moment al zilei. În rest, Tom este un veritabil "rac" și ca toți bărbații născuți sub acest semn zodiacal ascunde în spațele chipului său angelic o inepuizabilă dorință sexuală. "Păcat că este atît de fidel soției sale Nicole!", declară dezamăgite admiratoarele sale de la Hollywood. **(Agatta DRĂGULESCU)**

JOC DE ARTIFICII

ORIZONTAL: 1) Echipe de duzină. 2) Zeul... modei catifelate (sic!) - Speranță pentru pîinea zilei de mîine. 3) Unitatea pămîntului primițînd roade bogate - Uns în fruntea... țării - Cvartet clasic originar din Roma. 4) Destin de paiață (masc.) 5. Deprindere... sufletească! 6) Stație pentru transportoare mecanizate. 7) Sursa tradițională ... a unui spot fotonic!! - Viața prefăcută a unui eschibiționist - Dirijorul unor intrigante de duzină. 8) Desant aerian atacînd în picaj - In_termediar ieftin pentru furnizarea băuturilor. 9) Amorsa de taină a unor viitoare explozii.

VERTICAL: 1) Povara greului prefațînd strivirea (pl.). 2) Cuvîntul de ordine al celor cîrcotași - Cîntecul primordial prefigurînd armonia lumii. 3) Întemeietorul unei

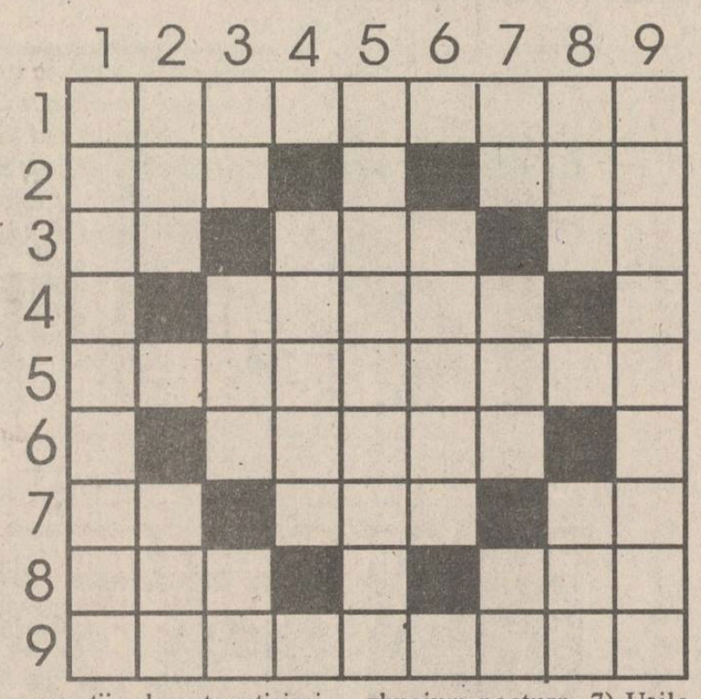

generații... de matematicieni - Determinantul unei mărimi... alese după ureche - Certificatul de existență al restului lumii. 4) Strîngător din fire. 5) Reușesc să obțină un maxim din toate acțiunile. 6) Cernirea ochilor prefațînd un zbucium nocturn. 7) Ușile montate la intrarea în uliță! - Determinant pentru omul de departe - Salutul patronilor! 8) Grădinile șarpelui primordial (lsg.) - Pretextul unei repetiții. 9) Chemarea plăcerilor. **(Ing. E. BORG)**

MONITORUL SENTIMENTAL

Naturaleța ce-ți caracterizează vîrsta este tocmai farmecul tău

Beatrice: Îmi vine destul de greu să te înțeleg! Întrebările pe care mi le pui într-o lungă scrisoare mi se par a fi cel puțin bizare. Cu ceva timp în urmă, răspundeam unui corespondent de vîrsta ta, pronunțîndu-mă asupra unei probleme destul de delicate. La 15-16 ani, nimeni nu are dreptul să te judece ori să te condamne pentru că... ai început să "faci" dragoste! Deci, acesta este și răspunsul meu la prima întrebare pe care mi-o pui. Nimeni nu-ți poate spune că "E prea devreme..!" sau "E prea tîrziu!" ori, "Nu ai voie încă să faci așa ceva!...", iar abordarea problemelor legate de viața intimă este numai de competența ta, chiar dacă nu ai încă 18 ani. Cu atît mai mult, nimeni nu te poate condamna că nu ai avut încă un "prieten adevărat", deși ești "... destul de drăguță, inteligentă și nu chiar atît de timidă...". Din moment ce îți cunoști foarte bine calitățile, nu înțeleg de ce nu ți le pui în valoare la momentul potrivit.

Nu cred că sînt în posesia unor "rețete pentru a te apropia de bărbați..." și nici nu știu cum te-aș putea sfătui să faci "cunoștință" cu vreunul dintre ei. Și chiar dacă reușești, de la o simplă "cunoștință" și pînă la..., e un pas destul de mare! Cred că pentru tine este totuși cam devreme și tocmai de aceea, lucrurile ți se par a fi atît de simple. Nu e nevoie însă să te arunci în brațele primului venit pentru a fi în rînd cu lumea. Și pentru că ești plină de calități, vor veni cu siguranță mai mulți... Deci, va trebui să știi să alegi! Mai mult decît atît, pentru a cuceri bărbatul pe care îl dorești nu trebuie decît... să rămîi tu însăți și să te comporți așa cum ți-ar place să fie el, dacă ați fi împreună. Frumusețea artificială, hainele scumpe și orice adaosuri nepotrivite pentru vîrsta ta îți vor da un aer de cochetărie și te vor face exact așa cum nu ești tu în realitate: plină de "experiență" mai mult sau mai puțin sentimentală... Ar trebui să înțelegi că naturaleța ce-ți caracterizează vîrsta este tocmai farmecul tău, e arma cea mai tare pe care o posezi la 15 ani și multe femei frumoase și pline de experiență... ar face bucuroase schimb cu tine.

ANA-MARIA

HOROSCOP

BERBEC *(21 mart. - 20 apr.):*
Sînteți de neoprit în ceea ce v-ați propus să faceți. Nu stați prea mult în cumpănă, totuși mai verificați încă o dată dacă v-ați precizat obiectivul cel mai avantajos.

TAUR *(21 apr. - 20 mai):*
De data aceasta ați dat-o rău în bară. Nu treceți prin cea mai bună perioadă a existenței dumneavoastră. Nu e nevole s-o recunoașteți, dar cel puțin nu încercați să convingeți pe alții că vă merge bine.

GEMENI *(21 mai- 21 iunie):*
Continuați să prospectați terenul în vederea unei investiții profitabile. E bine să mai aveți puțină răbdare: nu s-au copt toate datele problemei.

RAC *(22 iun. - 22 iul.):*
Ați intrat cu mare entuziasm într-o legătură sentimentală care vi se părea plină de promisiuni și acum ați primit în plin decepția. Nu se dărîmă lumea din atîta lucru.

LEU *(23 iul.-22 aug.):*
Emotivitatea vă scade din capacitatea intelectuală în situații de examen. Nu vă place, din orgoliu, să fiți chestionat de cineva pe care nu-l socotiți mai capabil ca dumneavoastră.

FECIOARĂ *(23 aug. - 22 sep.):*
Nu ați recuperat la vreme orele de nesomn și acum vă amenință astenia nervoasă. Nu e bine să abandonați cu totul munca, dar este momentul să nu mai forțați.

BALANȚĂ *(23 sep. - 22 oct.):*
Ziua este extrem de propice pentru a demara proiectul la care vă gîndiți de multă vreme. Dacă vreți să reușiți, lăsați totul la o parte și apucați-vă de treabă.

SCORPION *(23 oct. - 21 nov.):*
Lucrați în tensiune nervoasă, fapt care-i stînjenește pe alții, dar dați dovadă de eficiență și pragmatism. Dacă sînteți nemulțumit(ă) de activitatea colaboratorilor, exprimați-vă cu tact.

SĂGETĂTOR *(22 nov. - 21 dec.):*
Sînteți nehotărît: vi se oferă două alternative deopotrivă de tentante. Nici una nu prezintă, însă, garanții. Optimismul nu este sfetnicul cel mai bun.

CAPRICORN *(22 dec. - 19 ian.):*
Nemulțumirile de tot felul vă scad din randament. Poate că de vină este și exigența dumneavoastră. La urma urmelor, și dumneavoastră vi se întîmplă să greșiți, chiar dacă o recunoașteți mai greu.

VĂRSĂTOR *(20 ian. - 18 febr.):*
Meticulozitatea vă plictisește, dar vă ajută să fiți mai ordonat pe dinlăuntru. Succesul de care vă bucurați vă face mai tolerant și mai înțelegător.

PEȘTI *(19 feb. - 20 mart.):*
V-ați cam neglijat viața intimă și partenerul și-a găsit să v-o reproșeze într-un moment nepotrivit. Poate că și-a pierdut răbdarea. Ocoliți diferendele care ar putea lăsa urme în viitor.

LEGENDA:
- vă paște ghinionul
- prudența e mama înțelepciunii
- n-aveți nimic de pierdut
- șansa vă surîde

IUBIȚI ACEASTĂ FIRMĂ!
EA ESTE UN SPONSOR AL CONCURSULUI
"TALONUL CARE VĂ PLĂTEȘTE ÎNTREȚINEREA"

© NORD-EST Advertising 1993

S.C. Casa Italiană CARINA S.R.L.
cu magazinele din:
Str. V. Alecsandri nr. 8, et. I
(sediul ziarului Opinia)
și Str. Duca Vodă nr. 2 (lîngă Casa Sindicatelor)

- articole menaj din inox, teflon, email și plastic
- încălțăminte din piele pentru sezonul de iarnă, centuri, curele într-o gamă variată
Telefon 115870, program 10 - 18, inclusiv sîmbăta.

Concursul organizat de Radio Nord-Est și Monitorul

Talonul care ne plătește întreținerea

Joker -luna decembrie

Aduceți setul complet de 12 taloane la sediul redacției Monitorul (Str.Smîrdan nr.5). Astfel puteți participa la tragerea la sorți care va desemna cei 10 cîștigători ai acestei luni.
Talonul joker poate înlocui oricare din taloanele care vă lipsesc..
Un set complet poate conține maximum două taloane-joker.

Numele .....
Prenumele .....
Adresa .....
.....
B.I. seria ..... nr. .....
Profesia .....
Vîrsta .....tel. .....

BIBLIOTECA CENTRALĂ UNIVERSITARĂ „M. EMINESCU" IAȘI

IAȘI

O femeie însărcinată a refuzat să urce în salvare pentru că echipajul era format din doi bărbați (p.2)

INTERN

Ieri au fost depuse în Parlament două moțiuni împotriva Guvernului *(p. 4)*

SPORT

În Cupa României la Fotbal

Rapid București a fost eliminată de o divizionară C

MIERCURI
8 DECEMBRIE
1993
An III,
Nr. 287 (741)
8 PAGINI - 100 LEI

cotidian de informații

Monitorul

Înainte de a anunța Poliția, Salvarea sau Pompierii, sunați la MONITORUL!
Telefon: 17.25.57

Director onorific: AUREL LEON
Redactor șef: DAN RADU

Cel mai mare marș de protest din ultimii trei ani

DEMONSTRAȚIE DE FORȚĂ A STUDENȚILOR

Ieri, în jurul orei 13,30, la Iași a avut loc un mare miting studențesc, la care au participat peste 10.000 de studenți. Mitingul, organizat de Liga Studenților din Centrul Universitar Iași, a fost precedat de un impresionant marș al studenților pe străzile Iașului. Marșul a început la 11,30 în "Tudor Vladimirescu", unde s-au adunat peste o mie de studenți de la Universitatea Tehnică "Gh. Asachi" și a urmat traseul Podu Roș, Prefectură, Primărie, Piața Tineretului. În Piața Tineretului, coloanei studenților politehniști li s-au alăturat studenți mediciniști, în număr de aproximativ 2000. În jurul orei 13,00, o imensă coloană de manifestanți care se întindea de la Agenția Tarom pînă în dreptul Universității "Al. I. Cuza", se îndrepta spre corpul B al Universității. Aici așteptau peste o mie de studenți de la Universitatea "Al. I. Cuza" și Universitatea Agronomică "Ion Ionescu de la Brad". Prezența masivă a studenților la miting confirmă faptul că mișcarea de protest, declanșată luni de Liga studenților, prin declararea grevei generale, are sprijinul tuturor studenților din Iași. Mitingul a început cu o strofă din "Deșteptă-te Române", cîntată din toată inima de miile de studenți prezenți, după care au vorbit liderii sindicatelor studențești afiliate la Liga Studenților și reprezentanți ai studenților de la mai multe facultăți ieșene. Vorbitorii au prezentat motivele declanșării grevei generale și au declarat, primind imediat aprobarea celor prezenți, că greva generală nu va înceta pînă nu vor fi satisfăcute revendicările studenților.

Studenții au arătat că, de această dată, se bucură de sprijinul marii majorități a profesorilor și sînt hotărîți să rămînă pe baricade pînă ce vor fi luați în seamă de Ministerul Învățămîntului.

Mitingul a luat sfîrșit în jurul orei 14,30, toți studenții refăcînd, în sens invers, traseul marșului care a precedat mitingul.

Aseară, în jurul orei 17, la Universitatea de medicină, și Farmacie, a avut loc o conferință de presă a Ligii Studenților. Aurel Răcăuțeanu, președintele Ligii Studenților de la Facultatea de Mecanică și Construcții de Mașini, a afirmat, în ședința de ieri a Senatului Universității Tehnice, că profesorii s-au declarat în unanimitate de acord cu revendicările studenților. În schimb, cei mai mulți profesori din Senatul U.M.F. consideră greva noastră ilegală, a declarat Filip Panait, președintele Societății Studenților Mediciniști.

De asemenea, profesorii de la Universitatea Agronomică manifestă înțelegere față de revendicările studenților, dar conducerea acesteia a declarat că acordă studenților 3 zile pentru a-și rezolva problemele, a precizat Iulian Vieru, de la Facultatea de Medicină Veterinară. La Universitatea Tehnică, profesorii chiar i-au rugat pe studenți ca printre revendicările lor să ceară și "un tratament corespunzător pentru cadrele didactice". Liderii Ligii Studenților s-au declarat hotărîți să reziste războiului psihologic la care sînt supuși și să cîștige în disputa cu Ministerul Învățămîntului.

Astăzi, o delegație a Ligii Studenților, formată din 6 studenți, se va afla la București la Ministerul Învățămîntului, pentru a solicita un dialog real cu ministrul Liviu Maior.
(Cristina LECA)

În fotografie, momentul în care coloana studenților demonstranți ajunsese în dreptul agenției TAROM. Celălalt capăt al coloanei se afla pe Bulevardul Copou, puțin mai sus de Biblioteca "Mihai Eminescu". Se estimează că au participat aproximativ 10.000 de studenți.

Radu Câmpeanu a fost exclus din conducerea PNL

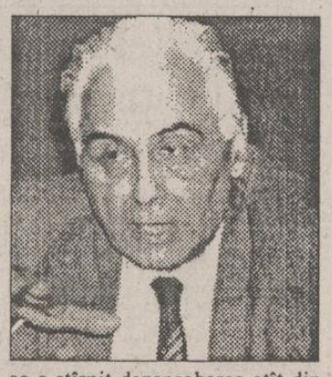

În ciuda repetatelor tentative de reconciliere, a numeroaselor "mîini întinse" de către președintele P.N.L., dl. Mircea Ionescu Quintus, susținătorii d-lui Câmpeanu, în frunte cu acesta, au continuat lupta pentru recîștigarea pozițiilor pierdute în urma Congresului de la Brașov. Acțiunile din ultimul timp ale dizidenților, "greva politică" a d-lui Câmpeanu, ultimele declarații publice și solicitarea expresă a epurării din actuala conducere a d-lor Boroianu, Chiliman, Tăriceanu, Danielescu și Cataramă au fost dezbătute în regim de "urgență" în cadrul ședinței Biroului Permanent de ieri dimineață. În unanimitate de voturi s-a hotărît decăderea d-lui Câmpeanu din toate funcțiile din partid pentru "încălcarea" deosebit de gravă a spiritului Statutului și a tradiției liberale, pentru încercările repetate de a transforma P.N.L. într-un partid personal și clientelar actualei Puteri" (extras din Declarația B.P. al P.N.L.). Două ore mai tîrziu (13,00) a avut loc o furtunoasă conferință de presă. Nu relația dintre gazetari și "prezidiu" a șocat, ci faptul că în sala de ședință a P.N.L. se aflau, în postura de "spectatori", numeroși adepți de-ai d-lui Câmpeanu. Aceștia au avut cîteva intervenții în cadrul conferinței, fapt ce a stîrnit dezaprobarea atît din partea organizatorilor, cît și a ziariștilor prezenți. În finalul briefing-ului, gruparea Câmpeanu a trecut la "contraatac", împărțind jurnaliștilor o declarație scrisă din partea unui comitet de inițiativă pentru pregătirea unui congres extraordinar al P.N.L. O anexă a declarației cuprinde 60 de semnături, printre care am remarcat cîteva nume foarte apropiate ex-liderului P.N.L.: I.Bazgan, N.Bedros, Ionescu-Călinești, G.Voinea etc. Surpinde prezența pe această listă a d-nei Sanda Tătărăscu-Negroponte, care nu întotdeauna a ținut partea d-lui Câmpeanu. **(Lucian GHEORGHIU)**

Tentativă de jaf în cel mai mare magazin al orașului

Un hoț a incercat să fure o geantă diplomat cu aproape trei milioane lei

Ieri, 7 decembrie, în jurul prînzului, Niculai Gîrlea, administratorul societății "Capitol Pres", a fost victima unei tentative de jaf în timp ce parcurgea holul de la intrarea în magazinul "Moldova Universal". Niculai Gîrlea ne-a declarat că agresorul, pe care l-a recunoscut în persoana lui V.M. din str. Sucidava nr.2, a așteptat să intre în holul magazinului, apoi s-a repezit și l-a lovit cu un corp dur în plină față, încercînd să-i smulgă din mînă servieta diplomat în care se aflau 2.800.000 lei. În timpul agresiunii geanta a căzut, deschizîndu-se. În acel moment au intervenit mai mulți cetățeni, care au încercat să imobilizeze agresorul. Acesta a reușit totuși să fugă, scăpînd și de o patrulă de poliție care a pornit pe urmele lui. Amețit, Niculai Gîrlea și-a recuperat servieta cu bani, după care s-a dus la Poliția Municipiului, unde a depus o reclamație. Mai tîrziu, la același ofițer, a depus un certificat medico-legal eliberat de dr. Ioan Bulău în care scrie că N.G. "prezintă leziuni contuzive ce pot data din 7.12.1993. Acestea au putut fi produse prin loviri cu un corp contondent. Necesită 6-7 zile îngrijiri medicale."

În final, Niculai Gîrlea a aflat că, întrucît nu i-au fost luați banii, este puțin probabil ca agresorul să suporte consecințe penale, în sarcina lui putînd fi reținută doar lovirea. În aceste condiții, N.G. ar trebui să deschidă un proces civil în care să ceară daune. Niculai Gîrlea nu dorește să primească daune și îi este frică să nu se repete agresiunea din partea aceluiași individ, cu alte consecințe.
(Nicolae MANOLIU)

Asasinul lui Mihalea este un dezaxat sadic

■ *mobilul asasinatului - crimă pasională - pare să rămînă valabil*

Pentru descoperirea criminalului lui Ioan Luchian Mihalea, echipa condusă de procurorul Marin Nazat lucrează continuu de trei zile și trei nopți. Cu toate că în primele zile se credea că identificarea asasinului nu este decît o problemă de timp, avînd în vedere numărul mare de amprente ce s-au găsit în apartamentul lui Mihalea, cît și cercul mare de prieteni ai acestuia, identificarea amprentelor și audierea martorilor - audiere ce se face "pe bandă rulantă" - va mai dura un timp. Nu s-a reușit încă realizarea unui portret robot al criminalului. Pînă astăzi se știe cu siguranță că din apartamentul lui Mihalea a dispărut o sumă de bani de aproximativ 4-6 sute mii de lei. Videocasetofonul ce s-a considerat în primă fază că ar fi fost furat a fost recuperat de la un prieten al lui Mihalea, căruia acesta i-l împrumutase. Din casă nu au dispărut bijuterii și nici cele pe care Mihalea le purta în mod curent nu au dispărut. Mobilul asasinatului - crimă pasională - rămîne valabil, iar modul în care asasinul a acționat demonstrează faptul că este vorba de un personaj dezaxat, de un sadism feroce.

A fost arestat și apoi eliberat fostul patron al jocului de întrajutorare "Fulger-Meridian"

■ **Teodor Burcă este gata să înapoieze banii păgubașilor**

Luni, 6 decembrie, Poliția Iași a reținut pe Teodor Burcă, fostul patron al S.C. "Podu-Roș" și al jocului de întrajutorare "Fulger-Meridian". El este acuzat de comiterea infracțiunii de înșelăciune în dauna avutului particular. Suma de 14.333.500 lei, încasată de la participanții la joc, a fost folosită de către patronul jocului de întrajutorare amintit într-o afacere cu zahăr, falimentară. În urma desființării jocului, Procuratura a emis mandat de arestare pentru inculpatul Teodor Burcă. Menționăm că la data de 21 octombrie 1992 - dată cînd jocul a fost desființat - Teodor Burcă a fugit din țară. Datorită acestui fapt, ancheta judiciară nu a putut fi întreprinsă. Ieri, la Judecătoria Iași, în timpul desfășurării procesului intentat de Asociația de Sprijin a Sistemelor de Întrajutorare (A.S.S.I.S.), din Iași, patronului jocului "Fulger-Meridian", președintele completului de judecată a anunțat arestarea acestuia.

Măsura arestării a fost contestată de avocatul apărării, Narcis Giurgiu, care a afirmat: "Teodor Burcă a fost arestat pe baza unui mandat anulat de instanță. În momentul datării unui rechizitoriu, procurorul se dezinvestește și investește instanța. În acest caz, la două zile după terminarea anchetei, procurorul nu mai are voie să dea mandatul, dosarul fiind închis. Cred că nu s-a aflat la timp de această anulare a mandatului de arestare și ar fi trebuit să se facă o adresă la Poliție. Cred că s-a rătăcit pe undeva. Teodor Burcă dorește să restituie banii participanților la jocul de întrajutorare." Am fost informați că în cursul zilei de ieri, inculpatul T. Burcă a fost eliberat.

Referitor la eliberarea inculpatului, președintele A.S.S.I.S., Florea Fuerea, ne-a declarat: "Sîntem bucuroși de prinderea lui Teodor Burcă, dar, în același timp, ne punem problema dacă acesta nu va fugi din nou. Menționez că participanții la joc cer, pe lîngă suma datorată, și dobînda aferentă, avînd în vedere rata inflației." Vom reveni cu noi precizări! **(George IGNAT)**

PUNCTUL DE FIERBERE

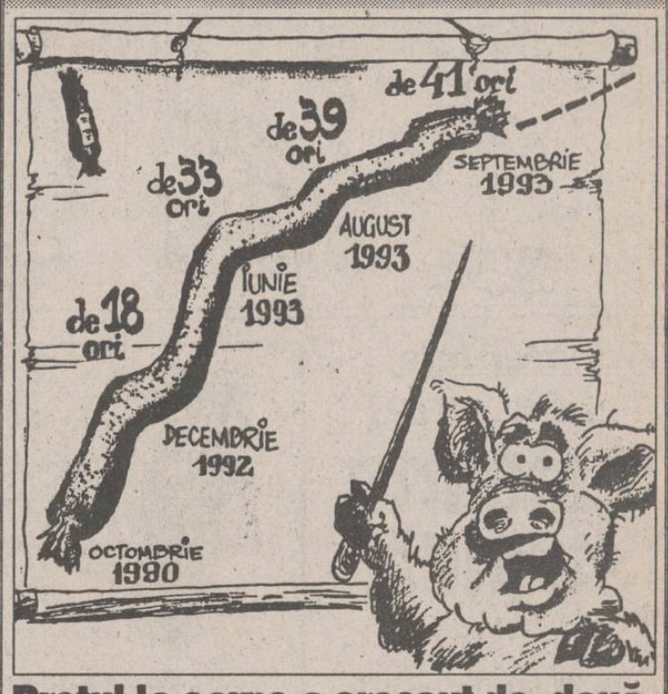

Prețul la carne a crescut de două ori mai repede decît salariile

În raport cu luna decembrie 1990, prețurile la carne și preparate din carne erau, în luna septembrie 1993, mai mari de 41 de ori. Aceasta în timp ce, în aceeași perioadă, veniturile salariale medii au crescut de numai 24 de ori. (M. BREZEANU)

Coca-Cola

Compania de Îmbuteliat Coca-Cola Iași anunță că tragerea la sorți pentru desemnarea cîștigătorilor concursului
"Cîștigați un 1.000.000 lei cu COCA-COLA"
va avea loc pe 10 decembrie 1993, ora 16.00, la sediul Companiei de Îmbuteliat Coca-Cola Iași (str. Chișinăului nr. 47). Au fost invitați reprezentanți ai participanților la concurs și ai mass-media din Iași. Numele cîștigătorilor vor fi anunțate în ziarul "Evenimentul", iar în restul Moldovei în ziarele locale.

Coca-Cola

Astăzi puteți cumpăra a doua
EDIȚIE SPECIALĂ a OPINIEI STUDENȚEȘTI
cuprinde relatări detaliate privind cursul grevei generale a studenților

Demonstrație de forță a studenților pe străzile Iașului

■ a fost cea mai puternică acțiune de protest a studenților ieșeni din ultimii trei ani ■ 60 de polițiști au fost mobilizați pentru a-i apăra pe demonstranți de eventualele reacții violente ale unor trecători

(Continuare din pagina 1)

Ieri, 7 decembrie a.c., s-a desfășurat în Iași cea mai puternică acțiune de protest a studenților ieșeni, din ultimii trei ani. Acțiunea a debutat la ora 11,30 în fața cantinei studențești din Complexul "Tudor Vladimirescu". Inițial, în fața cantinei s-au strîns puțini studenți, care au dat o raită prin complex și i-au chemat la miting pe studenții din cămine, care apăreau somnoroși pe la ferestre. După cîteva zeci de minute, puhoaie de studenți politehniști au început să se adune în fața cantinei "T.Vladimirescu". Aici, organizatorii mitingului au dat citire revendicărilor studențești; cuvîntările au fost întrerupte de lozinci, precum: "Nu vă fie frică, Liviu Maior pică!", "Unitate!", "Strigăm, strigăm și burse așteptăm!", "Veniți cu noi!", "Liviu Maior - dictator!". Deși organizatorii i-au rugat pe participanți să nu dea un caracter politic manifestației, din mulțimea de studenți cîteva voci supărate au scandat tradiționalul: "Jos Iliescu!". Coloana de manifestanți a pornit apoi spre Podu Roș, salutînd - prin urări specific studențești - facultățile întîlnite în cale. Din Podu Roș, cei aproximativ 7.000 de politehniști s-au îndreptat spre centrul orașului.

La ora 13,00, o delegație de studenți condusă de către Aurel Păcățeanu, student la mecanică în anul IV, a înaintat lista cu revendicările studențești subprefectului Iașului, Alexandru Anghel. Dl. Anghel a afirmat că revendicările vor fi înaintate Guvernului, iar acelea care pot fi rezolvate de către Prefectura Iași vor fi soluționate urgent.

Plecînd de la Prefectură, coloana de studenți a trecut prin fața sediului partidului de guvernămînt P.D.S.R., eveniment marcat prin huiduieli. În fața Primăriei studenții au scandat "Jos corupția!", iar primarul Iașului a ieșit la fereastra cabinetului său și i-a aplaudat pe studenții greviști. Aceștia au scandat: "Primarul e cu noi!".

Mulți trecători care se găseau la orele 13,00 în centrul orașului au simpatizat cu manifestanții, strigîndu-le: "Bravo, studenți!".

În piața "M.Eminescu", la coloana studenților politehniști s-au adăugat peste 1.000 de studenți de la Universitatea de Medicină și Farmacie. Împreună au urcat spre Copou, scandînd lozinci împotriva ministrului Învățămîntului și pentru desființarea plafoanelor de venit, sistem utilizat în prezent la acordarea burselor.

În fața corpului B a Universității "Al.I.Cuza", coloana manifestanților politehniști și mediciniști a fuzionat cu coloana celor peste 2.000 de studenți de la Universitățile "Al.I.Cuza" și "Ion Ionescu de la Brad".

Marele miting din fața corpului B a debutat cu intonarea primei strofe a imnului național "Deșteaptă-te, Române". Au luat cuvîntul reprezentanți ai studenților din tot centrul universitar Iași, care au dat citire revendicărilor studențești. În momentul în care un membru al Comitetului de Grevă a precizat: "Nu vom înceta greva generală pînă cînd nu ne vom obține drepturile", cei peste 10.000 de studenți prezenți au izbucnit în urale. Liderul studenților de la Universitatea de

Medicină și Farmacie a dezmințit public că studenții mediciniști ar fi tocilari, drept dovadă - participarea lor la grevă. Liderul studenților de la Facultatea de Drept a afirmat: "Pînă cînd învățămîntul va fi a cincea roată la căruță?! Vom recurge la toate formele de protest, mai puțin greva foamei - deoarece aceasta o facem zilnic". Drept răspuns, masele de studenți au izbucnit într-un sincer: "Jos Văcăroiu!", "Jos Liviu Maior!", "Hoții!", "Hoții!", "Grevă generală!".

Un student a avut lipsa de inspirație să scandeze solitar: "Grevă japoneză!", dar colegii l-au adus însă rapid cu picioarele pe pămînt printr-un solidar "Huuooo!". De la microfon s-a făcut un apel la solidaritatea studențească națională: "Azi în Iași, mîine-n orice oraș!". Datorită faptului că Televiziunea Română nu a prezentat pe larg greva studenților, studenții au scandat: "Cu televizorul ați mințit poporul!", "Jos, Everac!".

În jurul orei 14,00, un om mic de statură, cu barbă, a aruncat cîteva zeci de manifeste, după care a dispărut. Pe manifeste pe lîngă obișnuitul "Jos, Iliescu!" se aflau înscrise lozinci promonarhiste. Cînd au aflat de apariția manifestelor respective, studenții au scandat: "Jos diversioniștii!", "Jos provocatorii!".

De la același microfon, studenții au fost sfătuiți să rupă acele manifeste, ceea ce au și făcut.

Studenții basarabeni din centrul universitar Iași s-au solidarizat cu studenții ieșeni. Cei peste 10.000 de studenți au scandat: "Basarabia!", "Jos Comuniștii!". Mitingul s-a încheiat, după ce studenții au stabilit că vor continua greva generală iar pichetele de grevă vor fi păstrate pînă la rezolvarea revendicărilor.

În jurul orei 15,00, coloanele de studenți s-au întors, pe același traseu, în Complexul "Tudor Vlamidirescu", de unde au plecat fiecare pe la căminele lor.

Siguranța mitingului a fost asigurată de către un dispozitiv de 60 de polițiști, sub directa îndrumare a comandantului Poliției Municipiului Iași, colonelul Gheorghe Ungureanu. Dl. colonel ne-a informat că studenții s-au comportant într-un mod deosebit de civilizat: "Este o mare diferență între un miting muncitoresc și unul studențesc; se cunoaște nivelul intelectual" al studenților. "Noi nu am făcut decît să-i apărăm de eventualele reacții imprevizibile ale unor trecători; din fericire, azi nu au existat asemenea reacții". După opinia domnului colonel, la acțiunile de protest desfășurate în cursul zilei de ieri au participat aproximativ 5.000 de studenți.

(Dan FODOR)

ORAȘUL PE O COLOANĂ

■ Ajutoare pentru săraci

Cu ocazia Sărbătorilor de iarnă, pentru bătrînii și copiii aflați în unități de asistență socială (cămine, orfelinate, școli ajutătoare), Consiliul Județean Iași a alocat suma de 18 milioane lei. Ioan Serbina, secretarul Consiliului Județean Iași, ne-a relatat că, în prezent, în județul Iași există 8.857 persoane asistate social, dintre care 5.355 sînt copii. Pentru aceștia din urmă, de Crăciun vor fi oferite cadouri constînd în dulciuri, rechizite școlare, îmbrăcăminte. De asemenea, Consiliul Județean Iași a găsit resurse financiare și materiale, astfel încît - pînă la sfîrșitul anului 1993 - persoanelor defavorizate care servesc masa în cantinele de ajutor social să le fie asigurată o masă gratuită. Prin sponsorizarea oferită de unele societăți comerciale (S.C. Lactis S.A., S.C. Unirea S.A., S.C. Agroservice S.A. etc.), s-a reușit să se strîngă pentru aceste cantine produse agroalimentare în valoare de peste 20 milioane lei. Cele 2.544 de persoane, care servesc masa în cantinele de ajutor social din municipiul Iași, vor primi de Crăciun un ajutor format din 0,5 l ulei, 1 pachet margarină, 1 kg carne, 2 kg cartofi, 2 kg mere. În finalul discuțiilor, domnul Ioan Serbina ne-a precizat: "Pînă la sfîrșitul anului nu vor fi modificări în ceea ce privește numărul persoanelor care servesc masa în cantinele de ajutor social. Începînd cu 1 ianuarie 1994, vom trece la reverificarea dosarelor acestor persoane, deoarece am constatat multe nereguli cu privire la declararea veniturilor reale ale acestora. Vom căuta să păstrăm constant numărul persoanelor care servesc masa în aceste cantine și după 1 ianuarie 1994, însă cei care se fac vinovați de faptele relatate mai sus vor fi înlocuiți de persoane fără nici o sursă de venit". **(Sandu TACU)**

■ Mai este nevoie de 400 de gardieni în corpul Gardienilor Publici

Corpul Gardienilor Publici al județului Iași are nevoie, pentru a demara acțiunea de pază, de un efectiv de 600 de gardieni publici. Pînă acum s-au prezentat, în vederea selecționării și școlarizării, doar 200 de persoane. Ieri a început testarea psihologică și de cultură generală a candidaților selecționați. Conducerea Corpului Gardienilor Publici ne-a informat că se primesc în continuare înscrieri, desfășurîndu-se în paralel o acțiune de selecționare și testare. Pentru gardienii publici investiți cu paza obiectivelor exigențele sînt mai mici, candidații nefiind obligați să fie absolvenți de liceu cu diplomă de bacalaureat. Inspectoratul Școlar Județean a închiriat Corpului Gardienilor Publici un spațiu la Grupul Școlar de Chimie Industrială, din Șoseaua Bucium nr.30. În prezent se lucrează la amenajarea și dotarea acestui nou spațiu primit, activitatea desfășurîndu-se în continuare la Grupul Școlar de Arte și Meserii "Gh.Asachi", unde se primesc și cererile de înscriere. **(Alina ȘTEFAN)**

■ Va fi corectată o anomalie

În curînd va fi corectată o anomalie ce perturbă de 15 ani traficul rutier și pietonal pe strada Silvestru, din Iași. Este vorba despre clădirea fostului cămin C.F.R. din imediata apropiere a pasajului Alexandru cel Bun. Această clădire, ce ocupă întreg trotuarul și înaintează pînă în mijlocul străzii, provoacă mari necazuri atît șoferilor, cît și pietonilor. Primăria Iași a încercat timp de 15 ani să obțină acordul S.N.C.F.R. pentru a demola respectiva clădire, dar toate demersurile făcute la București au rămas fără răspuns. Săptămîna trecută a sosit, în sfîrșit, răspunsul afirmativ din partea S.N.C.F.R. astfel că, în curînd, clădirea urmează a fi demolată. Încheierea operației de demolare este prevăzută pentru luna aprilie 1994, cînd va fi refăcută și strada Silvestru la dimensiuni normale. **(Cristian DUNAR)**

■ Primăria din Iași organizează două concursuri

Primăria Iași, anunță organizarea a două concursuri deschise artiștilor plastici, arhitecților și studenților din institute cu profil artistic. Primul dintre ele este dotat cu un premiu de 200.000 lei, și are ca temă o nouă stemă a orașului. Doritorii își pot trimite ofertele, pe planșe format A3, în 3 culori, pînă la data de 10 ianuarie 1994, pe adresa Serviciului Urbanism, din cadrul Primăriei, camerele 12-13-14. Elementele grafice vor simboliza tradițiile istorice și culturale ale orașului. În mod obligatoriu va fi inclusă deviza "Cred în Dumnezeu". Propunerile primite vor fi expuse într-o expoziție publică.

Al doilea concurs are ca temă refacerea Statuii Unirii, care a fost distrusă în 1947. Sînt invitați să acorde sprijin toți cei care dețin fotografii sau informații referitoare la dimensiunile statuii sau la materialele din care a fost executată. Relații suplimentare pot fi obținute la telefonul 116972. Acțiunea a fost declanșată în urma ofertei făcute de ing. Radu Coca, din București, care va suporta cheltuielile aferente. **(Cristian DUNAR)**

O femeie însărcinată a refuzat să fie transportată cu salvarea la spital

■ ea a motivat că nu are încredere în personalul de pe salvare, alcătuit din doi bărbați

În ziua de 6 decembrie a.c., o mașină a Stației de Salvare din Iași s-a deplasat în comuna Tomești, de unde fusese solicitată pentru a transporta la spital o femeie gravidă în luna a noua. La Tomești, însă, gravida în cauză a refuzat să mai fie transportată cu autosanitara, motivînd că nu are încredere în cei doi bărbați care alcătuiau echipajul mașinii. Refuzul ei a fost întărit cu sudalme și amenințări de tot felul, proferate atît de gravidă, Violeta Bălan, cît și de mama și de soțul acesteia. Cei trei au închis ușa în nas asistentului medical Nicolae Pralea, care încerca să-și facă meseria. Nicolae Pralea a insistat ca măcar să-i fie contrasemnat ordinul de deplasare, conform uzanțelor. I s-a răspuns tot cu înjurături și, mai mult, a fost amenințat că va fi anunțată poliția dacă nu pleacă. "Dacă mai suni, îți crăp capul!", i-a zis asistentului medical mama gravidei, din spatele ușii închise. "Eu nu-mi dau fata la doi bărbați!" și-a motivat ea atitudinea. "Ar trebui să existe un act normativ, grație căruia unor asemenea oameni să le fie imputat costul deplasării inutile și celelalte cheltuieli și daune", ne-a declarat, revoltat, dl. Nicolae Pralea, asistent medical la Stația de Salvare din municipiu. **(Val MANOLE)**

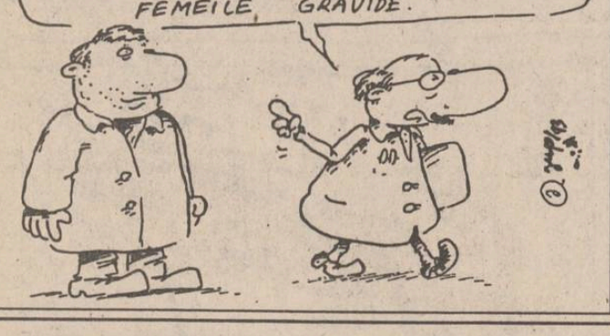

Trei oameni locuiesc într-un bordei construit din folii de plastic

■ unul din ei a fost, pe vremuri, inspector comercial

În imagine se poate observa locuința încropită de cei trei cerșetori, lîngă conductele de agent termic

De circa un an de zile, Ioan Pricop, 62 ani, Ștefan Podiuc, 26 ani, și Adrian Avădanei, 23 ani, locuiesc într-un bordei improvizat sub țevile de încălzire din zona barierei Țigarete, din Iași. Chiar și la temperaturi de -20 grade Celsius, cei trei au stat în acest bordei, construit din bucăți de placaj și folie din plastic. Fiecare dintre ei are povestea lui; s-au întîlnit întîmplător și au hotărît să locuiască împreună în acest bordei. Ioan Pricop a lucrat timp de 35 de ani, a fost chiar inspector comercial și, pe vremea aceea, a cunoscut-o pe Maria Ghițulică. Casa pe care o avea a fost demolată, iar în locul ei a primit un apartament, pe care l-a lăsat băiatului său. În prezent, acesta lucrează și locuiește în Constanța. Un timp, Ioan Pricop a locuit cu mama sa, în speranța că-i va moșteni casa. Aceasta, însă, a lăsat-o prin testament altcuiva, negîndindu-se că fiul va fi nevoit să locuiască în stradă. Ceilalți doi, tineri din sate din jurul Iașului, au plecat de acasă din cauza neînțelegerilor cu părinții. Pentru a-și putea duce zilele, cei trei adună pîine din containerele de gunoi, pe care o vînd crescătorilor de porci sau strîng sticle goale. În perioada verii, muncesc pe la diferite gospodării de la țară, în schimbul unei bucăți de pîine sau a cîtorva lei.

Acum nu-și doresc decît o cameră în care să poată sta, să se poată îngriji. După declarațiile lor, Primăria le-a promis un sprijin, dar au fost doar vorbe goale. Totuși, ei mai speră. **(L. GOGĂLNICEANU)**

Un individ a devastat consignația Emesia

Ieri, 7 decembrie a.c., în jurul orei 5,30, în consignația EMESIA, situată la parterul căminului T17 din complexul studențesc "T.Vladimirescu" din Iași, a pătruns un individ în stare avansată de ebrietate, care a început să spargă cu pumnii vitrinele. Doi tineri, ce au intervenit la strigătele de ajutor ale vînzătoarei, l-au imobilizat și l-au transportat pe agresor la Spitalul de Urgențe, pentru că prezenta plagă tăiată antebrat stîng cu secțiune a tendonului și nervului, căpătate în urma luptei sale cu vitrinele și cu geamurile consignației. Deoarece, ajuns la spital, individul a devenit violent, medicii i-au administrat un sedativ și a fost chemată Poliția. Aceasta l-a identificat pe agresor în persoana lui Gheorghe Nechifor în vîrstă de 26 de ani, domiciliat în B-dul Chimiei nr.14, Iași. **(Vlad PETROVANU)**

Accidentele acestei ierni

O moarte stupidă

În ziua de 4 decembrie a.c., în jurul orei 16,00, Gavril Epuraș (79 de ani) a decedat la domiciliul său situat în strada Culturii nr. 46. Cauza decesului: edem cerebral și pulmonar, intoxicație cu monoxid de carbon, ca urmare a nedeschiderii ușiței ce asigura evacuarea pe horn a gazelor de la soba de gaz metan. **(Vlad PETROVANU)**

Să aibă o viață frumoasă,
să-și permită luxul, să se bucure
de peisaje, să se distreze,
este visul oricărei tinere.

NOI vă oferim o ȘANSĂ!

Societate româno-iordaniană
selectează *tinere* (18-23 ani) aspect fizic plăcut,
cu aptitudini pentru dans,
în vederea unui contract în Iordania.

Visul poate deveni realitate!
Nu ezitați!

Șos. Nicolina nr. 5, bl. 928, sc. D, et. I, ap. 1, tel. 126398.

Agenția de Turism **NET** vă propune să petreceți

Revelionul 1994 28 dec -3 ian
VATRA DORNEI (Hotel Bradul Călimani)
BORSEC (vile I și vile II)

Sărbătorile Crăciunului
24-27 dec.
VATRA DORNEI (Hotel Bradul Călimani) 17.000 lei
BORSEC (vile I I) 12.000 lei

NET vă pune la dispoziție echipamente complete de schi și sănii

Informații și înscrieri: Ag. Turism NET (Casa Modei - Mezanin)

Soc. Com. Bere **Zimbru** S.A. Iași

anunță că primește pînă pe data de 15 decembrie 1993 comenzi pentru contractarea produsului **bere** pe anul 1994.

Pentru cei care nu vor încheia contracte, livrarea berii în anul 1994 se va face numai în limita posibilităților.

72.44 MHz.
În curînd
Radio Nord -Est
va emite pe această frecvență 24 de ore pe zi.

FRAROM IAȘI S.R.L.

vă oferim

prin **Magazinele** din Bd. Independenței 11-13 și Alexandru cel Bun.bl. H6

TELEVIZOARE COLOR
- CROWN-JAPAN - diagonala 51 cm
- GOLDSTAR - diagonala 51 cm
- GRUNDING - diagonala 51 și 54 cm
- I.C.E. - diagonala 51 cm
- ZASS - diagonala 37 cm

Calorifere ZASS
HOTE și AEROTERME
CASE DE BANI - 4 dimensiuni
COSMETICE
APARATURĂ ELECTROCASNICĂ

Magazinele noastre sînt deschise zilnic între orele 9-18.
☎ 112122
Vă așteptăm!

Publicitatea - o şansă pentru firmele particulare de a se impune pe piaţă

Cînd, unde, cum şi de ce trebuie să ne facem publicitate

Odată cu căderea sistemului centralizat al economiei româneşti de după 1989, managerii firmelor cu capital de stat au fost puşi în situaţia de a găsi noi pieţe de desfacere a produselor proprii. Pentru aceasta a fost nevoie de iniţierea unor campanii publicitare. Firmele particulare, aflate la începutul activităţii lor, au apelat la reclamă pentru a pătrunde şi a rămîne pe piaţă în condiţii de concurenţă. Pentru realizarea reclamei se folosesc serviciile ziarelor, posturilor de radio şi televiziune, care sînt alese în funcţie de raza lor de acţiune şi de spaţiul geografic în care urmează a fi distribuite noile produse pentru care se face campania de publicitate. În plus, în cazul unora dintre firmele cu capital de stat aflate într-o situaţie economică dificilă, campania de publicitate are rolul de a găsi pieţe de desfacere pentru produsele noi pe care le fac.

Cei mai interesaţi în folosirea reclamei rămîn totuşi patronii firmelor particulare care urmăresc prin aceasta extinderea activităţii firmei.

■ "A face publicitate înseamnă să supravieţuieşti ca firmă"

Un exemplu în acest sens îl reprezintă opinia patronului firmei Challenger S.R.L., producătoare de computere, Octavian Zaharia, care a declarat: "A-ţi face publicitate înseamnă practic să supravieţuieşti ca firmă, deci consider că nu este un lux, ci ceva necesar. Fima noastră alocă lunar peste 400 de mii de lei pentru publicitate. Aceasta trebuie făcută de profesionişti, astfel încît să se "bombardeze" creierul consumatorilor cu numele produsului în cauză".

■ "Prefer ziarele pentru reclamă"

Referitor la alegerea mijlocului prin care se face reclama, este interesantă opinia a doi dintre patronii firmelor cu capital privat din Iaşi, respectiv Maxa S.R.L. şi Casa Wanda. Astfel, directorul general al firmei cu capital mixt Maxa, cu activitate de import-export, Elena Bonte Răileanu a afirmat: "Reclama trebuie făcută la fiecare produs nou pe care îl lansăm pe piaţă iar sumele alocate sînt cuprinse între 300 şi 500 de mii de lei lunar în cazul firmei noastre. Personal, prefer ziarele ca mijloc de prezentare al reclamelor şi asta deoarece ziarele ajung în foarte multe mîini. În plus, un ziar poate fi recitit după un anumit timp iar reclama poate fi văzută din nou de către cititor.

Reclama realizată printr-un spot la televiziune are dezavantajul de a fi foarte scurtă ca timp şi deci există posibilitatea să nu fie văzută de multă lume". Mihail Vlasov, reprezentantul firmei Casa Wanda, producătoare de confecţii textile, preferă pentru produsele sale reclama realizată prin intermediul televiziunii: "La televiziune prezentarea de modă are un efect mult mai mare. Am ales postul de televiziune naţional deoarece avem beneficiari în toată ţara, mai ales pentru faptul că vînzările noastre au crescut după ce am început acest fel de reclamă. Alocăm lunar aproximativ o jumătate de milion de lei pentru reclama produselor noastre".

În legătură cu rezultatele unei campanii publicitare, acestea depind în mare măsură de modul de realizare a reclamei, precum şi de renumele anterior al firmei producătoare. Surse ale conducerii Campaniei de îmbuteliere Coca-Cola din Iaşi au afirmat că rezultatele unei reclame bine realizate pot crea o diferenţă în plus a vînzărilor de 10 pînă la 50 la sută.

Reprezentanţi ai acestei firme au declarat: "Mijlocul mass-media pe care îl alegem depinde de ceea ce avem nevoie să lansăm pe piaţă. De exemplu, dacă vrem să susţinem o competiţie, aşa cum am realizat în luna noiembrie pentru sticlele de 1 litru, mijloacele ideale pe care le-am considerat au fost ziarele şi radioul. În cazul în care vrei să creezi o imagine cu caracter general sau o publicitate generală, mijlocul mass-media cel mai indicat este televiziunea".

■ Societăţile tip Avicola nu-şi fac reclamă, neavînd concurenţă

Deşi pentru o societate în care economia se bazează strict pe principiul cererii şi al ofertei pare imposibil, există la ora actuală firme româneşti care nu au nevoie de reclamă. Asta se datorează faptului că în sectorul respectiv de producţie nu există deocamdată o concurenţă, ci numai un singur producător ce deţine practic monopolul. Este cazul societăţilor de tip Avicola. Constantin Minciu, contabilul şef al S.C. AVICOLA S.A. ne-a declarat: "Nu avem nevoie de nici un fel de reclamă, pentru că cererea de pe piaţă pentru produsele noastre este deja foarte mare. Acesta este şi motivul pentru care nu avem angajat nici măcar un director comercial".

Una dintre cele mai mari societăţi comerciale cu capital de stat din Iaşi - S.C. FORTUS S.A. -, care face parte din industria constructoare de maşini (deci produsele ei prezintă interes numai pentru alţi producători din acelaşi domeniu şi nu pentru consumatorul de rînd), a ales un alt mod de a-şi face publicitate. Este vorba de participarea cu precădere la tîrgurile şi expoziţiile de profil din ţară şi din străinătate. Trebuie reamintit aici participările din ultima perioadă de la TIB '93 sau cel din luna noiembrie din Brazilia, la Sao Paolo.

Deşi au fost prezentate sumele alocate pentru activitatea de reclamă a firmei Fortus, surse ale societăţii au afirmat că acestea sînt în directă concordanţă cu mărirea societăţii.

■ Şase milioane lei anual pentru reclamă

Pentru a vedea care este opinia celor care lucrează în domeniul realizării efective a reclamelor, precum şi modul de colaborare cu potenţialii clienţi, redactorii cotidianului nostru au contactat pe directorul executiv al agenţiei Nord-Est Advertising, Cecilia Bernescu. Aceasta a declarat: "Un lucru foarte important cred că este respectarea condiţiilor cerute de clienţii noştri. Referitor la necesitatea reclamei, în această perioadă mulţi o consideră un lux şi, totodată, nu sînt învăţaţi să aprecieze importanţa reclamei pentru afacerile lor".

O posibilă concluzie a afirmaţiilor prezentate mai sus poate fi cea care susţine importanţa tot mai mare care se acordă şi care trebuie acordată în acelaşi timp acţiunilor de reclamă publicitate. Sumele, de pînă la 6 milioane lei anual, pe care le plătesc unii dintre patronii firmelor pentru reclamă sînt cheltuite în ultimă instanţă numai pentru majorarea profitului. **(Alin TOCAN)**

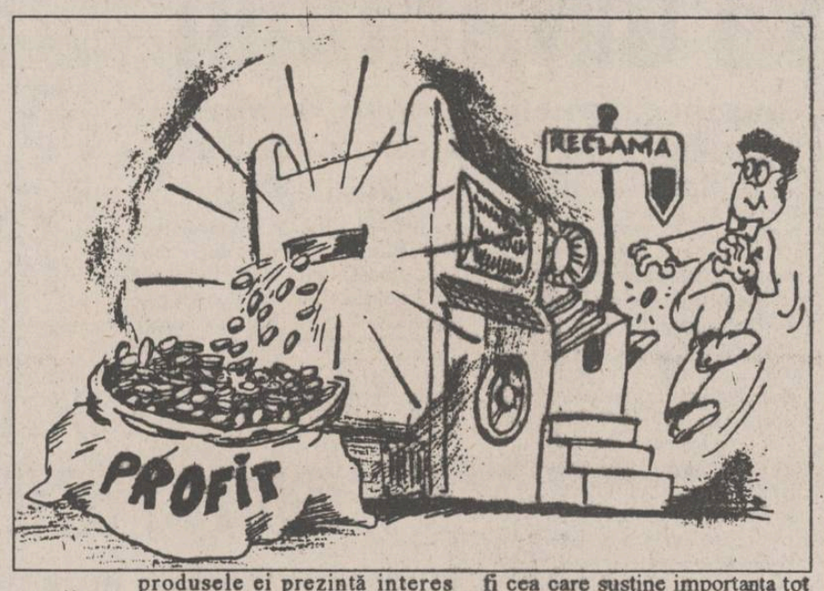

Amănunte despre îngrozitoarea crimă din comuna Scobinţi

■ medicul Dan Corlăţeanu a fost tăiat în bucăţi şi aruncat în fîntînă

Dosarul cumplitului asasinat, căruia i-a căzut victimă medicul Dan Corlăţeanu, din comuna Scobinţi, judeţul Iaşi, se află pe rol în momentul de faţă la Tribunalul ieşean. Dan Corlăţeanu, în vîrstă de 57 ani, a fost ucis cu cruzime, în noaptea de 23 spre 24 mai a.c., învinuită de această faptă fiind chiar soţia acestuia, Maria Corlăţeanu, în vîrstă de 35 de ani. Rechizitoriul întocmit de procurorul criminalist Ioan Ciofu a demonstrat vinovăţia inculpatei printr-o serie de probe de netăgăduit. Moartea medicului s-a datorat loviturilor care i s-au aplicat cu un cuţit şi cu o secure. După ce a fost ucis, Dan Corlăţeanu a fost aruncat în fîntîna din faţa casei. După cîteva zile, organele de poliţie, sesizate fiind de dispariţia suspectă a medicului, s-au deplasat la domiciliul părinţilor inculpatei. În prezenţa propriilor părinţi, Maria Corlăţeanu-a declarat că ea este cea care şi-a ucis soţul. Procedîndu-se la cercetarea minuţioasă a împrejurimilor casei în care s-a comis crima, a fost descoperit cadavrul dispărutului, împreună cu o serie de probe care atestau moartea violentă a victimei. Pe data de 29 mai, Maria Corlăţeanu a fost arestată preventiv, iar în timpul anchetei a făcut o serie de declaraţii contradictorii. Într-una din declaraţii şi-a recunoscut fapta, furnizînd chiar unele date necesare anchetei, pentru ca apoi să revină şi să afirme că soţul i-a fost ucis de fostul ei concubin, Mihai Cristişor. Pînă la data de 23 decembrie, cînd va avea loc următoarea şedinţă a procesului, inculpatei i s-a permis studierea dosarului împreună cu avocatul, care a fost numit din oficiu. **(Adina SCUTELNICU)**

Ministrul Învăţămîntului din România, Liviu Maior, a lipsit de la întrevederea cu omologul său din Republica Moldova

■ *absenţa a fost justificată de rezolvarea unor probleme în minister*

Ieri dimineaţă, la ora 10, la sediul Prefecturii judeţului Iaşi, a avut loc primirea oficială în oraşul nostru a ministrului Ştiinţei şi Învăţămîntului din Republica Moldova, domnul Nicolae Mătcaş. Domnia sa a sosit în Iaşi împreună cu o delegaţie a Ministrului Ştiinţei şi Învăţămîntului din Republica Moldova pentru a participa la un seminar în probleme de management educaţional, organizat de către Inspectoratul Şcolar Judeţean Iaşi. Din delegaţie fac parte toţi inspectorii generali din Republica Moldova.

La festivitatea de primire a ministrului Nicolae Mătcaş au fost prezenţi: Ion Amihăiesei, preşedintele Consiliului Judeţean; subprefectul judeţului Iaşi, Alexandru Anghel; inspectorul general al Inspectoratului Şcolar Judeţean Iaşi, Octavian Lefter.

Ion Amihăiesei, preşedintele Consiliului Judeţean, a urat fraţilor de peste Prut bun venit în Iaşi, specificînd că, din partea Consiliului Judeţean Iaşi, se fac eforturi susţinute pentru a sprijini material pe elevii şi studenţii basarabeni care studiază în Iaşi.

În cuvîntul său, ministrul Nicolae Mătcaş a afirmat: "De la podul de flori am ajuns, în sfîrşit, la podul de suflet, care trebuie să rămînă deschis".

Din partea Ministerului Învăţămîntului din România a fost prezent dl. director general, Dumitru Săvulescu, care a precizat că ministrul învaţămîntului din România, Liviu Maior, nu a reuşit să ajungă în Iaşi, pentru că este ocupat cu rezolvarea unor probleme, în minister. **(Dan FODOR)**

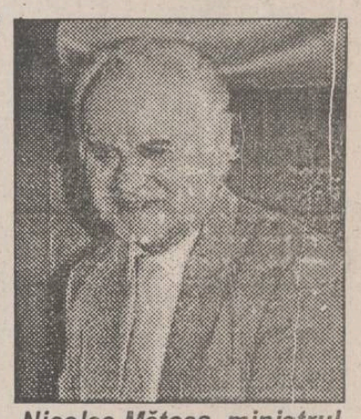

Nicolae Mătcaş, ministrul Învăţămîntului din Republica Moldova

Societatea comercială SELEFER a disponibilizat 90% din personal

La societatea comercială SELEFER (fostele Sere Dancu) din Iaşi aproape 90 la sută din personal a fost disponibilizat pînă în primăvara anului 1994. În prezent, la această unitate mai lucrează 100 de angajaţi. Această măsură e cauzată de faptul că serele de legume ale societăţii nu mai sînt alimentate cu agent termic, motiv pentru care activitatea firmei este practic paralizată. Întreruperea furnizării agentului termic se datorează faptului că firma ieşeană nu şi-a putut achita datoriile către RENEL, din cauza blocajului financiar ce afectează societatea SELEFER. "Chiar în condiţiile în care ar fi fost realizată alimentarea cu energie termică, temperatura din interiorul serelor nu ar fi permis dezvoltarea plantelor datorită slabei calităţi a agentului termic", a afirmat Iosif Andor, inginer şef la SELEFER.

Pentru evitarea unei asemenea situaţii în viitor, conducerea societăţii se află în aceste zile la Bucureşti pentru definitivarea unui contract cu un partener francez în vederea construirii unei centrale termice proprii.

Pierderile înregistrate de firma ieşeană se vor ridica la sume importante, datorită faptului că în primăvara anului viitor nu vor putea fi livrate legume pe piaţă decît foarte tîrziu. Activitatea în solarii va fi reluată doar la începutul anului 1994, odată cu încălzirea vremii. **(Alin TOCAN)**

Neculai Roşanu a fost înjunghiat de ziua sa

Neculai Roşanu, în vîrstă de 20 de ani, din satul Colţul Corni, comuna Grozeşti, judeţul Iaşi, şi-a aniversat, în seara zilei de 6 decembrie a.c., ziua onomastică. Şase musafiri, care întrecuseră măsura cu băutura, au fost poftiţi de către gazdă să plece. Simţindu-se jigniţi, drept răzbunare, cei şase tineri s-au deplasat la transformatorul de curent al satului, deconectîndu-l de la reţeaua de înaltă tensiune şi lăsînd jumătate din casele din sat în beznă, printre care şi cea unde avea loc petrecerea. Invitaţii rămaşi la aniversare, în frunte cu sărbătoritul, s-au deplasat la transformator pentru a-l repune în funcţiune. Aici, cele două grupuri de tineri s-au întîlnit şi s-au încăierat. În timpul conflictului, Mitru Teleman (20 de ani) a scos cuţitul ce-l avea asupra sa şi l-a înjunghiat pe la spate pe Neculai Roşanu. Acesta se află, în prezent, internat în stare gravă la Spitalul de Urgenţe Iaşi, cu diagnosticul plagă toracică penetrantă. **(Dragoş HUŢANU)**

Peste 250 de ieşeni se alătură demonstraţiei cartelului "Alfa"

Peste 250 de ieşeni au plecat aseară spre Bucureşti, pentru a participa la mitingul organizat, astăzi, în Capitală, de Cartelul Sindical ALFA şi Blocul Naţional Sindical, a declarat Ion Albu, liderul Uniunii Teritoriale Iaşi a Cartelului "Alfa". Ion Albu a mai precizat că sindicaliştii din Iaşi reprezintă societăţile comerciale FORTUS, TEPRO, MOLDOPLAST şi ANTIBIOTICE şi că la Bucureşti vor fi prezente şi alte sindicate din judeţul nostru.

De asemenea, în Capitală se vor reuni delegaţii sindicale din majoritatea judeţelor ţării, organizatorii estimînd numărul demonstranţilor la peste 10.000.

Manifestanţii se vor încolona în Piaţa Revoluţiei, iar apoi se vor deplasa spre Parlament, unde o delegaţie a sindicaliştilor va depune o petiţie preşedintelui Camerei Deputaţilor.

Reamintim că principala revendicare a sindicatelor organizatoare a acestei acţiuni de protest este demisia Guvernului Văcăroiu. **(Sorin SIMON)**

Nici o bancă din Iaşi nu mai acordă credite avantajoase tinerilor căsătoriţi

■ *valoarea acestor credite, de 100.000 lei, stabilită acum doi ani, nu mai reprezintă astăzi mare lucru*

Conform H.G. 366/1991, Guvernul României a acordat credite în valoare de 100.000 lei tinerilor căsătoriţi, cu vîrsta sub 30 ani. Creditarea a fost făcută prin unităţi bancare, pe termen lung (10 ani), cu dobînda suportată pe jumătate de către stat. În judeţul Iaşi, cu toate că în ultimii 2 ani a fost înregistrate un număr de peste 4800 căsătorii, de credite au beneficiat doar 350 perechi. În ultimul an de zile, Banca Comercială Română - filiala Iaşi, instituţia care a acordat credite anterioare, a sistat această formă de creditare a tinerilor. Vladimir Fădor, director adjunct al Băncii Comerciale filiala Iaşi, ne-a declarat, în legătură cu această problemă: "Nu mai acordăm noi credite în valoare de 100.000 lei tinerilor căsătoriţi, deoarece creditele acordate anterior le recuperăm cu greutate. În multe cazuri, familiile tinere care au beneficiat de credite s-au destrămat sau au plecat din localitate, făcînd imposibilă recuperarea creditelor. De asemeni, în actualele condiţii, consider ca nesemnificativă suma de 100.000 lei care se oferă tinerilor căsătoriţi. **(Sandu TACU)**

Serviciul Cultural Francez din Bucureşti
împreună cu
Biroul provizoriu al asociaţiei APOSTROF'90
(asociaţia foştilor bursieri români)

anunţă

reuniunea asociaţiei pentru
SÎMBĂTĂ 11 DECEMBRIE 1993, ora 15.00,
la Institutul Francez din Bucureşti (Bd. Dacia nr.77).
Reuniunea va fi urmată de un cocktail la ora 18.00.

SOCIETATEA COMERCIALA TIPO MILX S.R.L.
cu sediul în Str. Rece nr. 5, 098/112123
(vis-a-vis de Restaurantul "Bolta Rece")

vă oferă:

– orice tip de formular tipizat sau cu regim special, la o culoare sau mai multe culori, necesare evidenţei contabile, de gestiune, de transport, etc.;
– ştampile, cărţi de vizită, antete, chenare, invitaţii;
– broşuri, reviste, cărţi, inclusiv preparare matriţe pentru tipar;
– lucrări de licenţă, de diplomă, teze de doctorat;
– etichete produs pe suport de carton sau metal;
– mape birou şi orice lucrare de legătorie.

la preţuri foarte avantajoase şi în condiţii calitative deosebite.

PROGRAM ZILNIC 8-18
DUMINICA: ÎNCHIS

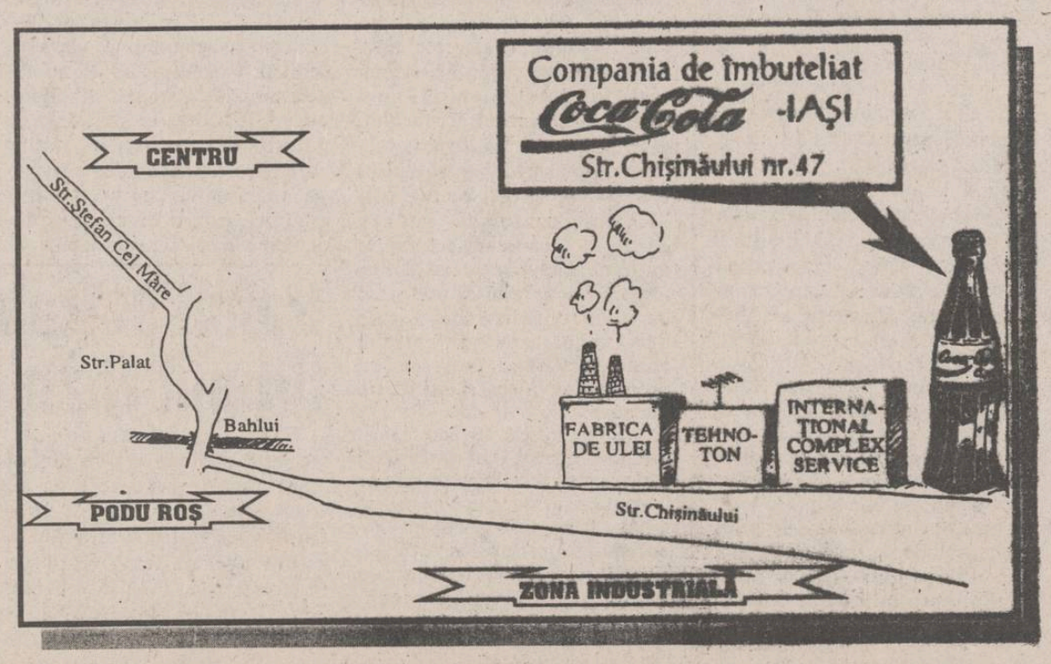

Coca-Cola

Cîştigătorul tragerii la sorţi a concursului organizat de Compania de Îmbuteliat Coca-Cola în colaborare cu cotidianul Monitorul şi Radio NORD-EST.

Compania de Îmbuteliat Coca-Cola Iaşi
în colaborare cu
Cotidianul "MONITORUL" şi Radio NORD-EST

organizează un concurs pentru toţi cei care cumpără Coca-Cola în sticle de 1 litru.

Cîştigătorilor, Compania de Îmbuteliat Coca-Cola le va oferi cîte o navetă cu 12 sticle de Coca Cola de 1 litru.

Persoana din fotografie este rugată să se prezinte la sediul Companiei de Îmbuteliat Coca-Cola din Str. Chişinăului nr. 47 pentru identificare şi ridicarea premiului.

Opoziția a depus în Parlament o moțiune de cenzură împotriva Guvernului

■ liderul neoficial al Opoziției, Corneliu Coposu, a cedat în fața insistențelor politicienilor mai tineri ■ ea urmează să fie discutată undeva la mijlocul săptămînii viitoare ■

După 4 ore de dezbateri furtunoase, la sediul Convenției Democratice din România asupra oportunității introducerii unei moțiuni de cenzură, Opoziția a decis să facă ieri acest pas. Moțiunea de cenzură a fost introdusă ieri după-amiază la Camera Deputaților. Liderul neoficial al Opoziției, Corneliu Coposu, care era în favoarea amînării unui demers extrem, a cedat în fața insistențelor conjugate ale politicienilor mai tineri de la PL'93, de la P.D.(F.S.N.), ale sindicatelor și ale Asociațiilor revoluționarilor din decembrie '89. Se urmărește astfel concentrarea tuturor eforturilor pentru a se obține căderea Guvernului și demararea negocierilor în vederea constituirii unui cabinet de coaliție.

Așadar, în următoarele 10 zile, Puterea va avea de înfruntat mari manifestări sindicale la care se alătură și Convenția studenților, mișcări de stradă organizate de Asociațiile revoluționarilor din decembrie, iar în Parlament dezbaterea unei moțiuni de cenzură. Pentru prima dată se pare că există o legătură organică între toate aceste segmente ale societății, de la opoziția politică la mișcarea revendicativă sindicală și studențească pînă la organizațiile revoluționarilor, care în fiecare lună decembrie revin în stradă pentru a reaminti de la ce s-a plecat acum 4 ani și la ce s-a ajuns.

Manifestațiile de la Întîi Decembrie la Alba-Iulia au costat cel puțin 841.076.000 de lei

Revenim cu precizări în legătură cu cheltuielile prilejuite de aniversarea la Alba-Iulia, la data de 1 Decembrie 1993, a 75 de ani de la Marea Unire din 1918. Dacă prin Hotărîrea nr. 479 din 21 septembrie 1993, Guvernul României aloca suma totală de 541.076.000 lei, modul în care acești bani erau repartizați făcînd obiectul unei anexe detaliate, cu cîteva zile înainte de momentul aniversar (26 noiembrie 1993) Executivul emite o altă Hotărîre (nr.646), prin care se suplimentează bugetul Secretariatului General al Guvernului cu suma de 300.000.000 lei. Motivul este specificat clar: "În vederea suportării unor cheltuieli legate de aniversarea zilei de 1 Decembrie 1918". Interesant este faptul că, de această dată, acoperirea cheltuielilor ocazionate de acțiunile care fac obiectul prezentei Hotărîri se efectuează din bugetele instituțiilor interesate și se decontează cu Secretariatul General al Guvernului". Așadar, cheltuielile ocazionate de sărbătorirea de la 1 Decembrie de la Alba-Iulia se ridică la suma de 841.076.000 lei. Cel puțin. **(Mediafax)**

Abuzuri și ilegalități ale conducerii Ministerului Apărării de la Chișinău

■ au fost vîndute unor particulari, între altele, un camion nou la prețul de 1,1 milioane ruble în loc de 25 - 27 milioane, cît este prețul oficial

Publicațiile "Glasul Națiunii", "Vocea poporului" și "Țara" din Chișinău au dezvăluit recent o serie de abuzuri și ilegalități comise de conducerea Ministerului Apărării al Republicii Moldova, al cărui titular este generalul Pavel Creangă. În ultimul număr al "Glasului Națiunii", autorul, Ștefan Trofim, "demontează" apărarea publicată de Pavel Creangă ca replică la acuzațiile anterioare făcute de conducerea ministerului respectiv. Astfel, prin intermediul atotprezentei firme "Vichi", M.Ap. a exportat cantitatea de 600 tone de zahăr, în vederea achiziționării materialelor textile necesare întregului efectiv al armatei moldovenești. "Galant", ministerul a plătit firmei respective 2.590 de ruble pentru un metru de pînză tip "C-300", deși "Vichi" cumpărase pînza cu 1.300 ruble metrul și în ciuda faptului că au existat întreprinderi de stat în Rusia care ofereau, fără intermediar, același material la doar 660-900 ruble metrul. Mari semne de întrebare planează în general asupra onorabilității firmei "Vichi" și a adevăraților ei stăpîni. Ministerul Apărării a transmis acestei firme bunuri în valoare totală de 7,57 milioane ruble. Controlul efectuat aici de experții Ministerului Finanțelor a descoperit la "Vichi" grave încălcări ale legii, comise în doar 6 luni de la înființarea firmei. Acestea au culminat cu folosirea avioanelor escadrilei M.Ap. pentru transporturi efectuate de "Vichi" pentru alți clienți. Conform unor materiale publicate în presa de la Chișinău asupra unor afaceri nu tocmai clare făcute de conducerea Ministerului Apărării al Republicii Moldova, statul a acordat de la buget suma de 2 miliarde 824 milioane dolari pentru cumpărarea de către M.Ap. a cinci elicoptere civile MI8 și MTV1. Achiziția s-a făcut însă prin firma "Mais", plătindu-se 757 mii dolari pentru bucată din intervalul mai-august, deși aparatele puteau fi achiziționate în luna octombrie cu doar 450 mii dolari bucata. Cu semnătura ministrului Apărării, gen. Pavel Creangă, au fost vîndute unor particulari un camion "Kamaz" nou cu prețul ridicol de 1,1 milioane ruble (preț oficial - 25-27 milioane ruble) și un alt camion ZIL-131 cu 800 mii ruble (oficial 15-18 milioane ruble). În amplul articol se relatează că M.Ap. a vîndut cu doar 11,8 mii ruble bucata (deși le cumpărase cu 200 dolari bucata) un număr de 50 de carabine moderne de tip SCS unor persoane din Ministerul Securității Naționale, Ministerul Apărării, M.A.I., Procuratură și altor persoane influente. La sesizarea făcută organelor de procuratură de dl. Ștefan Trofim, autorul recentului articol, dl. Dumitru Postovan, procurorul general al Republicii Moldova, i-a răspuns acestuia: "Oare în procuratura republicii nu-s tot oameni? Ce tot te-ai legat de acest SCS? Acum se vînd tancuri, avioane, iar dumneata vorbești de niște arme de foc!" **(Medlafax)**

"Moțiunea simplă a PSM este o diversiune"

■ *declară senatorul PL'93, Alexandru Popovici*

La ora 10,15 a început ședința Convenției Democratice, la care au fost invitați să participe și deputații P.D.(F.S.N.) Adrian Severin și Cristian Rădulescu. Unicul subiect al discuției este analizarea textului moțiunii de cenzură și a oportunității introducerii acesteia în Parlament, astăzi după-amiază. "Consider că moțiunea simplă pe care P.S.M. o inițiază este o încercare de a opri moțiunea de cenzură pe care opoziția dorește să o depună", a declarat senatorul P.L.'93, Alexandru Popovici. Referindu-se la același subiect, președintele Convenției Democratice, Emil Constantinescu, a afirmat: "Cred că moțiunea simplă a P.S.M. este o diversiune. Cu toate acestea, noi vom introduce moțiunea de cenzură pe care o inițiem".

Un alt fel de "Caritas" la Vaslui

■ *regulamentul său este foarte strict: se ridică doar de trei ori suma depusă*

Deși unele jocuri de întrajutorare au "decedat", Vasluiul și-a creat propriul său circuit, prin firma "Vameda". Activitatea acestuia este găzduită de stadionul municipal. Plățile vor începe pe data de 21 decembrie, după un program foarte strict. Avînd însă în vedere că experiențele nefericite ale altor jocuri de acest fel, "Vameda" nu a "pulsat" prea tare: va plăti la maximum 35 de zile și doar de 3 ori suma depusă. În plus, la încasarea cîștigului, participanții vor fi obligați să continue jocul cu suma depusă inițial.

MONITORUL EXTERN

■ Încă un traficant de droguri a fost arestat

Unul dintre cei mai căutați traficanți de droguri din Mexic, Francisco Javiar Arellano Felix, a fost arestat în timp ce încerca să treacă frontiera cu S.U.A. Arellano - care, împreună cu cei doi frați ai săi, conduce cartelul drogurilor din Tijuana, localitate situată lîngă granița cu Statele Unite - este responsabil de uciderea cardinalului Juan Jesus Posadas și a altor șase persoane. Aceștia au fost asasinați la Guadalajara într-un atentat ce-l avea drept țintă pe Jomozin Guzman, capul cartelului de droguri rival.

■ Mihail Gorbaciov îl numește pe Boris Elțîn un "cow-boy" al reformelor

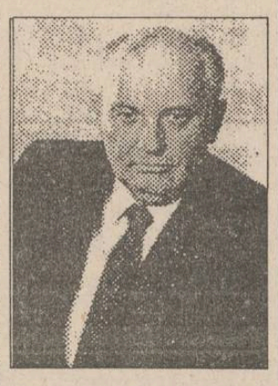

Aflat într-o vizită de șase zile în Marea Britanie, fostul președinte sovietic Mihail Gorbaciov i-a calificat, într-o alocuțiune rostită la Edinburgh, pe succesorii săi - inclusiv pe președintele rus, Boris Elțîn - drept niște "cow-boys" cu comportament "bolșevic", care au împins Rusia în criză. "Cei care au devenit conducătorii țării noastre în decembrie 1991 mi-au reproșat acțiunile prea lente. Iar ei au acționat, cred eu, ca niște cow-boys, într-un mod esențialmente bolșevic și, în urma radicalismului lor, consider că țara este din nou confruntată cu o criză gravă, din care ei au sarcina să o scoată, ceea ce este cumplit de greu", a afirmat Mihail Gorbaciov.

■ Un ingenios program "energetic" realizat de cercetătorii indieni

În India a fost anunțat un ambițios program de utilizare a unor instalații plasate în spațiul exterior al Terrei, pentru a se obține energie electrică. Proiectul a fost elaborat de Institutul indan de tehnologie din Bombay în colaborare cu un grup de oameni de știință de la Laboratorul pentru cercetări în domeniul apărării din Hyderabad - informează agenția Xinhua. Prețul estimativ al unui asemenea program ar fi de 18 miliarde dolari.

■ Pentru prima oară în istoria Africii de Sud, negrii vor avea drept de vot

Pentru prima dată în istoria contemporană a Africii de Sud, negrii vor putea participa, efectiv la conducerea statului, odată cu constituirea, ieri la Capetown, a Consiliului de Tranziție (TEC). El va fi format din reprezentanții a 21 de partide și își va desfășura activitatea pînă la 27 aprilie, dată la care vor avea loc primele alegeri multirasiale din această țară, relatează A.F.P. și Reuter. Principala sarcină a acestui consiliu este aceea de a asigura tranziția către o Africă de Sud multirasială. El va dispune de dreptul de veto în raport cu guvernul.

■ Boris Elțîn sporește substanțial salariile funcționarilor guvernamentali

Potrivit canalului de televiziune C.N.N., luni la Moscova, în urma semnării de către președintele Boris Elțîn a unui decret special, salariile personalului angajat în aparatul guvernamental au fost dublate, începînd cu data de 1 decembrie a.c. Un purtător de cuvînt al președinției a dezmințit că această sporire ar avea vreo motivație politică, iar observatorii străini apreciază că ea nu este întîmplătoare, că ea survine cu numai cîteva zile înainte de scrutinul hotărîtor de la 12 decembrie a.c.; cu aproape o lună în urmă, Boris Elțîn mărise substanțial salariile personalului din armată.

Alegerile democratice din Hong Kong sînt o problemă vitală

■ acestea vor fi ultimele alegeri din colonia britanică înainte de trecerea acesteia sub jurisdicție chineză, în 1997

Secretarul Foreign Office-ului, Douglas Hurd, a sfătuit luni China să-și demonstreze hotărîrea de a asigura un viitor prosper pentru Hong Kong, prin acceptarea unei administrații "credibile" în colonie, înainte de trecerea sa sub jurisdicția chineză, în 1997. "Substratul problemei este simplu. Vom lăsa moștenire Hong Kong-ului un sistem deschis și democratic care să ofere electoratului o alegere sinceră, sau vom instala un sistem bazat pe mici electorate deschise manipulării și corupției?", i-a întrebat Hurd pe membrii Parlamentului britanic, afirmînd că, pentru viitor, colonia va trebui să facă față unei alegeri dure între democrație și corupție. Conform agenției Reuter, Douglas Hurd a declarat că îl sprijină pe guvernatorul Hong Kong-ului, Chris Patten, în dorința sa de a continua convorbirile cu Beijingul, întrerupte săptămîna trecută, cînd Patten a anunțat că va propune spre aprobare legislativului coloniei o lege de reformă limitată.

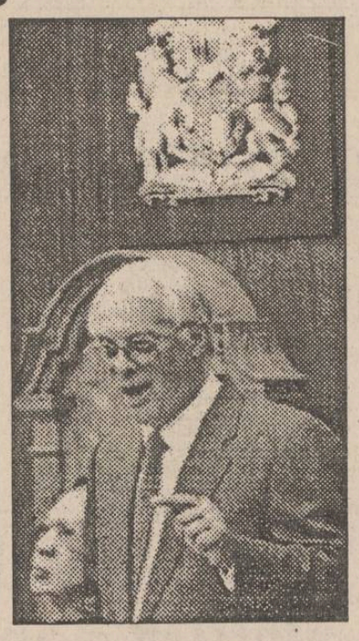

În fotografie, Chris Patten, guvernatorul Hong Kong-ului

O puternică explozie a devastat orașul Palermo

O puternică explozie a zguduit marți, în zori, centrul orașului Palermo, producînd mari pagube materiale. Două clădiri - cea a administrației publice și cartierul general al trupelor de pompieri - au fost grav avariate, iar în parking-ul central, explozia a "săpat" un crater de 50 metri. Primele bănuieli s-au îndreptat împotriva Cosei Nostra, crezîndu-se că explozia este reacția organizației mafiote la zdrobitoarea victorie (97,5%) a candidatului stîngii în alegerile municipale, Leoluca Orlando. După începerea investițiilor, însă, reprezentanți ai Ministerului de Interne au afirmat că deflagrația s-ar datora unei scurgeri de gaze din rețeaua urbană. Reuter precizează că un atac mafiot în această perioadă ar fi însemnat încălcarea uneia dintre legile nescrise ale familiilor mafiote: aceea de a se abține de la violențe pe durata proceselor în care sînt judecați "nașii". Din 29 noiembrie, la Palermo se află pe rol dosarul mai multor lideri mafioți, printre care și "nașul" Salvatore "Toto" Riina.

Israelul s-a angajat să elibereze 12.000 de prizonieri arabi

Israelienii din West Bank au răspuns cu furie la moartea a doi coloni evrei și la rănirea a altor trei, împușcați de palestinieni înarmați. Autoritățile israeliene au declarat că atacatorii au deschis focul asupra unei locuințe. Toate cele cinci victime făceau parte din aceeași familie. Sute de coloni s-au îndreptat spre locul atentatului, distrugînd mai multe autoturisme cu număr de înmatriculare arab și atacîndu-i pe ziariști. Premierul israelian, Yitzhak Rabin, a declarat că acest atac va împiedica Israelul să aplice termenii acordului său de pace cu O.E.P. Mai devreme, forțele de securitate israeliene anunțaseră că au împușcat un membru al mișcării militante Hamas.

Un negociator de pace palestinian a afirmat luni că Israelul s-a angajat să elibereze mii de prizonieri arabi, după ce se va ajunge la un acord final privind autonomia teritoriilor ocupate. Freih Abu Medein, care a revenit în Gaza în urma consultărilor avute la Tunis cu liderii O.E.P., a declarat agenției Reuter: "Dacă pînă la 13 decembrie se va ajunge la un acord, vor fi eliberați aproximativ 3.000 de prizonieri palestinieni". În afară de divergențele existente în privința problemelor de securitate în Gaza și Ierihon, Israelul și O.E.P. nu au convenit încă asupra eliberării celor 12.000 de prizonieri palestinieni deținuți de statul evreu. Partea israeliană susține că în nici un caz nu vor fi eliberați cei acuzați de crimă și de uciderea unor cetățeni evrei.

Autoritățile columbiene vor să confișteze averea lui Pablo Escobar

■ între proprietățile traficantului se află o fermă de circa 3.000 de metri pătrați, o colecție de automobile vechi și o valoroasă colecție de antichități

Pablo Escobar n-a fost ucis în timpul schimbului de focuri cu poliția, ci singur și-a pus capăt zilelor, ca să nu cadă în mîinile autorităților columbiene. Potrivit agenției E.F.E., citată de Rompres, mama lui Escobar, Hermilda Gaviria, a declarat presei că fiul ei "a înțeles că a căzut într-o cursă" și, "nedorind să facă plăcere" inamicilor lui, s-a împușcat. Aceeași opinie o are și sora lui Escobar, Alba Marina, care a declarat că, de nenumărate ori Pablo Escobar a spus că nu va da ocazia polițiștilor să-l prindă sau să-l împuște. Mama lui Escobar a precizat că, la recunoașterea trupului fiului său aflat la morgă, ea a văzut o singură rană provocată de arma de foc, în cap, și nu șapte cum se anunțase oficial. Reprezentanții autorităților columbiene n-au rămas indiferenți la declarațiile rudelor fostului "baron" al drogurilor și au opinat că, în astfel de cazuri, zvonurile și versiunile sînt inevitabile.

Autoritățile columbiene au declanșat o operațiune vizînd depistarea, în vederea confiscării, a averii "regelui drogurilor", Pablo Escobar, care a fost ucis recent de poliție, transmite Reuter. Averea lui Escobar este estimată la peste două miliarde de dolari. Între proprietățile traficantului se află o fermă de circa 3.000 de metri pătrați, o colecție de automobile vechi și o valoroasă colecție de antichități. Se apreciază că Escobar a deținut, de asemenea, numeroase proprietăți imobiliare în Statele Unite, în Columbia și în Venezuela, avînd și numeroase conturi în bănci din Panama și Elveția. Totuși, foarte puține dintre acestea erau trecute pe numele său. Referindu-se la acest lucru, procurorul general al Columbiei, Gustavo de Greiff, a afirmat că orice persoană care va emite pretenții asupra proprietăților suspectate a fi aparținut lui Escobar trebuie să aducă dovezi că acestea au fost obținute în mod legal.

Băncile din Moscova au fost închise ieri toată ziua

■ motivul îl constituie asasinarea directorului principalei bănci care creditează agricultura Rusiei

Băncile comerciale din Rusia au rămas cu ușile închise marți, ca o manifestare a protestului lor față de asasinarea la sfîrșitul săptămînii trecute, de către elemente ale mafiei locale, a lui Nikolai Mihaciov, director al Băncii Agricole a Rusiei. Acesta a fost împușcat în cap vineri seara în fața locuinței sale, luni fiind organizate funeraliile oficiale. Asasinul său nu a fost descoperit, tot așa cum au rămas neidentificați ucigașii altor 12 înalți funcționari bancari omorîți anul acesta. Asasinatele au fost atribuite pe rînd unor bande de tip mafiot ori unor reglări de conturi între oameni de afaceri cam certați cu legea. S-a emis ipoteza că ar putea fi vorba de conflicte între bănci și clienții lor insolvabili într-o țară care dispune de prea puține mijloace legale de a evalua, în mod realist, riscurile pe care și le asumă băncile.

Iranul și Irakul dețin încă prizonieri din timpul războiului dintre cele două țări

Irakul deține încă aproximativ 8.000 prizonieri de război iranieni, dintre care unii au fost capturați în cursul confruntărilor militare din 1975, relevă agenția Irna, citată de France Presse. Pînă în prezent, cifra avansată de autoritățile iraniene era de 5.000 soldați deținuți de Bagdad după cinci ani de la războiul dintre cele două țări (1980-1988). Bagdadul a negat, totdeauna, faptul că ar deține prizonieri de război.

La rîndul său, Irakul afirmă că Iranul deține încă aproximativ 20.000 soldați irakieni. Cifra este confirmată de Comitetul Internațional al Crucii Roșii. Totodată, C.I.C.R. a recenzat pînă în prezent doar o mie de prizonieri iranieni în Irak, menționează A.F.P.

CAFEAUA DE DIMINEAȚĂ

Rîde de noi "negresa blondă"

Aurel LEON

"Brâncuși este întîiul român impus conștiinței artistice a globului. Admiterea și încorporarea totală și definitivă a unui artist, provenit dintr-o școală națională, în arta universală, înseamnă recunoașterea contribuției sale la tezaurul de idei și de sentimente ale omenirii. Această recunoaștere privește doar valoarea operei. În cazul lui Brâncuși, meritul estetic e dublat de funcția lui inovatoare. Se vorbește răspicat în critica mondială despre calitatea de principal ax al dezvoltării sculpturii contemporane, a exemplului brâncușian, care, de altfel, nu rămîne pe planul strict al sculpturii, ci se extinde la toată arta plastică.

Epoca noastră n-ar fi avut aceeași configurație fără existența, la originile ei, a cîtorva mari figuri. Brâncuși este una dintre ele. Evoluția artei universale a veacului al XX-lea n-ar fi fost aceeași fără prezența acestui român din Carpați!

Reproducînd începutul comunicării regretatului Ion Frunzetti, în Aula Academiei Române, la 2 martie 1976, nu facem decît să aducem discuția despre valoarea acestui geniu, celebru pe glob, acasă, în patria lui din Carpați. Din păcate, în afară de Complexul Muzeistic de la Tg. Jiu, nu avem opere de Brâncuși în țară. Întîmplător, s-a descoperit o variantă a celebrei "Domnișoara Pogany", bronz cromat, 43,8 cm (1913), în posesia familiei Romeo Stork - Kunzer din București, o surpriză deosebit de agreabilă. Numai că acum familia ar dori să valorifice lucrarea și primul căruia i-a oferit-o a fost, firește, Guvernul român. Prețul - 2 milioane de dolari - e acordat la valoarea universală a lui Brâncuși. De s-ar organiza o licitație publică și ar intra pe fir, la concurență, cei ca Peggy Guggenheim, din New York, sigur că prețul s-ar dubla. Dar familia nu uită că ne aflăm în patria lui Brâncuși. Din informațiile pe care le dețin, ar fi în lume opt variante ale lucrării. În privința realizării de "variante", sculptorul și criticul de artă Sidney Geist, cunoscut exeget al operei brâncușiene, declara în 1972: "Reluînd o operă, Brâncuși o schimbă, o "trage" în timp. Am avut sub ochi, de pildă, toate versiunile "Muzei adormite" și patru versiuni din "M-elle Pogany". Pentru criticii și istoricii de artă a fost pasionant să le poată studia comparativ, să-și dea seama de simplificările succesive, de consecințele unor infime modificări privitoare la curbura unei linii, sau la gradul de finisaj, asupra capacității expresive a lucrării. Ca să nu mai vorbim de valoarea emoțională a unui material sau altul..." Valorosul colecționar de artă ieșean, dr. Hortensiu Aldea, în ultimul său voiaj la Londra, anul acesta, a ținut să vadă varianta acestei lucrări, aflată în marele muzeu londonez; și - după aprecierea d-sale - este inferioară celei bucureștene.

Și tot dr. Aldea, care a conchis că exemplarul familiei Stork - Kunzer este cel mai reușit, se arată revoltat de procedeul Guvernului. Brâncuși nu ar admite o asemenea meschinărie. Cred că Hortensiu Aldea are dreptate. Poziția lui înseamnă puritate, adevăr și sinceritate. Cum spune Dan Hăulică la ședința citată mai sus a Academiei Române: "Simplitatea sculpturii lui Brâncuși desfide orice volubil virtuozism analitic; cu evidența unui adevăr ineluctabil, robust și transparent totodată, opera stă în fața noastră, fără de orgolii. Respinge în abordare precauțiunile fade și semnele oricărui respect convențional. Condensează în puritatea ei abruptă, asemeni naturii, avîntul pentru adevăr și claritate."

Se intenționează deschiderea unor liste de subscripții pentru ca Brâncuși să rămînă acasă. Guvernul nu are bani. Bine că se găsesc sute de mii și milioane pentru premii sportive și pentru voiajul parlamentarilor. Ne batem joc de cultura contemporană trăind din "săul" trecutului, cum spune țăranul din Hobița. Atunci, dacă e așa, măcar pentru Brâncuși să se găsească o sumă egală cu premiile date unei singure echipe. Ați auzit că dl. Ion Iliescu, intelectual rasat, să fi felicitat și premiat, la Cotroceni, vreun poet, vreun pictor, vreun muzician? Cum sare careva doi centimetri mai sus, cum bate la badmington, sus cu el și umple-l cu dolari! Scuzați, pentru Brâcusi nu dispunem; nici pentru Enescu - de-ar fi cazul - nici pentru un monument Eminescu...

Se crucește și "Negresa blondă" a lui Brâncuși de sacrificiile noastre pentru artă!

Apropo, tocmai a plecat spre China o numeroasă delegație parlamentară să învețe cum zic chinezii la ceea ce turcii numesc "peșcheș", iar noi, mită. Cîte sculpturi de Brâncuși ne costă această mică preumblare? Ne răspunde "Domnișoara Pogany", pe care o scoatem la licitație. Și, ca să fim meschini pînă la capăt, ne-am amintit ceva despre o lege a patrimoniului, lege anume uitată timp de patru ani, ca să poată pleca din țară toate marile valori. La o adică "Negresa blondă" nu putea pleca fără pașaport să facă niscaiva carieră la Istanbul? ■

Brâncuși - "Domnișoara Pogany"

Polis și politică (III)

Degradarea politicului

Anton CARPINSCHI

Pervertirea naturii moral-civice a politicului duce la imoralitatea și egoismul politicianist. Politicul se naște prin specializarea și maturizarea politico-statală a societății civice, prin asumarea de către individul liber a condiției de cetățean sau a responsabilităților de om politic. Abandonarea condiției moral-civice atrage după sine degradarea politicului, căderea precipitată a acestuia în situația de subpolitic, adică de politicianism.

Alterarea esenței rațional-pragmatice a politicului generează amatorismul, impostura, iraționalismul politicianist, ce se soldează rapid cu eșecuri în guvernare, faliment în plan economic, destabilizare socială și politică.

Contradicția dintre politic și politicianism este contradicția dintre natura moral-civică și imoralitatea egoismului primar, raționalitatea pragmatică și iraționalitatea amatorismului și imposturii, modalitatea constituțional-legitimizată și voluntarismul discreționar, finalitatea social-reglatoare și blocajul unei societăți scurtcircuitate. Larga răspîndire și multipla dimensionare a contradicției politic-politicianism poate face din aceasta un adevărat criteriu de analiză și evaluare politologică. Utilizînd acest reper analitic, se poate aprecia că regimurile politice democratice creează condițiile desfășurării normale a activității politicului. Pluralismul societății, diversitatea culturală, pluripartidismul, statul de drept, libertățile și responsabilitățile cetățeanului într-un climat al dialogului social și al opiniei publice cristalizate, favorizează existența normală a politicului. În democrații, politicul (structuri, instituții, idei) este modul de ființare a normalității sociale și individuale. Desigur, există și în democrații cazuri de politicianism. În democrație însă, politicianismul nu este o manifestare a răului și a limitelor sistemului democratic, în sine, ci expresia limitelor educaționale și caracteriale ale unor indivizi. Am putea spune că politicul, în sensul său autentic (politic-polis), ființează doar în regimurile democratice.

Politicianismul apare și se dezvoltă cu dezinvoltură în regimurile nedemocratice. Societatea închisă, economia centralizată, monopolul politic al partidului unic, dictatura și personalizarea puterii, autoreproducerea birocrației de stat și de partid, posibilitățile reduse de emancipare socială, lipsa "circulației elitelor" dicté-ul ideologic, absența libertăților civice și a dialogului politic, sînt tot atîtea mijloace pentru denaturarea unei vieți politice normale, degradarea calității activității politice și alterarea moralității oamenilor politici. În regimurile nedemocratice apare politicianismul de sistem, deoarece, în aceste regimuri, sînt distruse sistematic căile și modalitățile normale de acțiune a politicului, formare a cetățeanului, selecție a oamenilor politici. Experimentele totalitare ale secolului al XX-lea au exacerbat politicianismul, împingîndu-l pînă la formele sale mastificate, monstruoase și tragice. În sistemele totalitare, politicianismul a dus pînă la prăpastia dintre clasa politică și ideologică de partid, politizată și îndoctrinată, pe de o parte, și majoritatea populației îndepărtată artificial de cultura politică, pe de altă parte. Sistemul de propagandă și ideologizare forțată tipic totalitarismului are menirea de a distorsiona educația moral-civică și politică a populației pentru a bloca, astfel, orice posibilitate de construcție a culturii și civilizației politice.

De altfel, istoria umanității poate fi privită ca un permanent raport între normele, valorile și instituțiile politicului, pe de o parte, pulsiunile și aberațiile politicianismului, pe de altă parte.

Mari construcții doctrinare transpuse în acțiuni politice - polis-ul grecesc, dreptul roman, teologia politică a umanismului creștin, dreptul natural și contractualismul modern, tradiția liberală și energia individului creativ, redistribuția valorilor și solidaritatea socială, concordia internă și securitatea internațională etc - au creat cultura și civilizația politică. Fiecare din aceste forme și performanțe ale politicului a fost și rămîne în permanentă confruntare cu formele degradate ale politicianismului: elucubrațiile despoților și tiranilor, agresivitatea imperialismelor acaparatoare, fundamentalismul pseudoreligios al ideologiilor, diversiunea naționalismelor, frenezia iraționalismelor rasiste, virusul totalitarismelor masificante etc.

Istoria politică a umanității este, din păcate, dublată de o istorie a politicianismului. Marile acte politice sînt, deseori, contrate de manevrele politicianismelor și interesele înguste ale veleitarilor și carieriștilor de profesie. Din fericire însă, binele comun presupune ca memoria colectivă să înregistreze doar monumentele culturii și civilizației politice, lăsînd în uitare și deriziune subsolurile politicianismelor din totdeauna. ■

Din scrisorile, telefoanele și audiențele zilei

■ Și eu sper să fac bani

Dl. Mircea Palade, Iași. Ne-a intrat în sînge CARITAS și Pronosportul. De frica prețurilor, nu știi cum să mai faci astăzi bani, ca să-ți ajungă. Unii s-au privatizat, alții mai "ciupesc" pe, și de unde pot. Eu mă număr printre acei care am alte planuri. Mi-am propus să dau lovitura la Pronosport. Zile întregi îmi pun mintea la contribuție, făcînd fel de fel de calcule. Ce mai, am urcat și nivelul investițiilor săptămînale, de la 100 la 150 lei, plus că mai trag cîte un loz la două săptămîni.

De cîștigat voi cîștiga, dar cum să cîștigi repede cînd unii angajați ai agențiilor Loto-pronosport îți produc bătaie de cap? La Agenția din zona Metalurgiei se află o vînzătoare care, de ce să n-o spun, își face programul cum vrea. De cele mai multe ori lunea este închis; sîmbătă - ore întregi ușa este străjuită de un lacăt mare, iar alteori, la muncă fiind, citește romane ori se întreține cu persoane care sînt departe de a se numi pronosportiști. Cît despre rezultatele ce ar trebui afișate în vitrina unității, ce să mai zic? Ia-le de unde nu-s!

Irevocabil, colectivul din care fac parte, vreo trei-patru împătimiți de pronosport, am fost nevoiți să ne mutăm "preocupările" în str. Vasile Lupu - unde am găsit înțelegere și bunăvoință din partea unei doamne frumoase dar și cu interes pentru muncă.

■ Acte, nu cu simple întrebări

D-na Elena Aparaschivei, Pașcani, suburbia Boșteni, str. Ion Creangă nr. 95: problemele ridicate în scrisoare n-au suportul legal trebuitor. Pe baza unei simple afirmații nimeni nu dă soluții. Nici supozițiile nu poți face în asemenea cazuri cînd lipsesc actele de proprietate, cunoașterea exactă a situației juridice, a terenului, a imobilelor etc.

În consecință, vă sfătuim să vă adresați Baroului de avocați din Pașcani. Cunoscîndu-vă bine situația, numai un avocat vă va putea îndruma.

Suplimentar, puteți reveni și la "Monitorul" dar cu acte, cu probe, nu cu vorbe ori simple întrebări.

■ Consens

D-na Viorica Elena Ciorbagiu, str. Viticultor nr. 24 bis. Există circumstanțe ușurătoare ale faptelor. Acum s-a ivit și cauțiunea. Din cele cunoscute de specialiști, care îi este aplicabilă copilei Paraschiva Axinia, care a luat un borcan de compot și un pachețel de biscuiți, de la Alimentara Hala Centrală, pentru ca să revină lîngă surioara și tatăl ei?

Doamna e de aceeași părere cu doamna V. Lache, care ne-a scris despre fetiță că izolarea ca pedeapsă lasă urme, mai ales la vîrsta copilăriei. Noi vă credem, dar trebuie să o facă și alții.

■ Traume de la săniuță

D-na Sanda Horga, Șos. Tudor Neculai nr. 148, ne-a vorbit nu numai despre plăcerea, dar și despre pericolul folosirii săniuței. Sebastian Grigorovici, în vîrstă de 17 ani, din Șos. Nicolina nr. 22, bl. 951, folosind sania, tîrziu după înserare, pe la orele 21,40, a căzut de pe ea. Traumatismele sînt evidente. I le tratează medicii de la Spitalul de Urgență, dar putea să se întîmple și mai rău.

■ Cu speranță la munca și delicatețea de mîine

D-na Felicia Radu-Raicu, Iași. Realizarea căminului-casă Barbara în Iași, pentru ocrotirea grupului de copii transferați de la unitatea cu handicapați din Popești este astăzi o lume de vis. Maestrul Aurel Leon ne-a descris-o veridic și convingător în "Monitorul" de marți și ne bucurăm de fericirea copiilor. Copiii salvați de la Popești sînt asistați la Iași de personal sosit din Italia. De ce nu din rîndul populației noastre care, la ora actuală, numără atîția șomeri? Poate pentru că se cere prea multă muncă, prea multă delicatețe de suflet iar nouă ne lipsesc, deocamdată, dăruirile pentru aceasta. Le vom avea, sperăm, cu timpul. Acum să ne bucurăm împreună cu copiii din fotografia încadrată de tableta gustoasă a cafelei noastre dintr-o dimineață trecută.

■ Studenții noștri sînt oameni serioși

Dl. conf. dr. ing. Constantin Popa, șeful Catedrei de geometrie descriptivă și desen, din Universitatea Tehnică "Gh. Asachi", face următoarele precizări în legătură cu cele declarate de dl. ing. Vasile Luis, șef de lucrări, în "Monitorul" din 7 decembrie 1993.

Dl. Vasile Luis nu este abilitat să facă declarații în numele catedrei, ci numai în numele său personal.

Studenții universității noastre - în cea mai mare parte - sînt oameni serioși, bine pregătiți profesional, au făcut, fac și vor face cinste școlii noastre și țării care i-a zămislit. **(Ion N. OPREA)**

"Extrema dreaptă românească interbelică"

Societatea Academică a Istoricilor tineri, Facultatea de Istorie, vă invită să audiați conferința "Extrema dreaptă românească interbelică. O tipologie doctrinară", susținută de domnul Lucian Leuștean. Conferința va avea loc vineri, 10 decembrie 1993, orele 18,00, în sala H3 a Casei Catargi (Seminarul de Istorie veche a Universității).

O carte frumoasă, la propriu și la figurat

Un spirit cordial - ANDREI PLEȘU

■ comunicarea trece prin seducție

Deși au apărut, deja, destule cronici literare la ultima carte semnată de Andrei Pleșu - "Jurnalul de la Tescani" - iar "România literară" și "Contemporanul" i-au dedicat chiar pagini întregi - am vaga impresie că s-a trecut pe alături în comentarea ei, că prestigiul autorului a încărcat de sfiiciune condeiele critice, că nu s-a spus tocmai ce trebuie. Să spunem, în primul rînd, că acest volum, ca obiect, este de o frumusețe și o finețe rar întîlnite la cărțile românești. Editura "Humanitas", apelînd la pictorul Horia Bernea și la graficianul Mircea Dumitrescu, a reușit o minunată performanță estetică, iar calitatea scriiturii se conjugă perfect cu buna calitate a hîrtiei, cu desenele și delicata punere în pagină. Am putea zice, cu acest prilej, că, la nivelul cărții, încercăm (tentăm) normalitatea, nu normalizarea. Bineînțeles că nu am putut cumpăra "ediția bibliofilă" a cărții - 80.000 lei - dar și aceasta, de serie, este încîntătoare. Gabriel Liiceanu i-a făcut, cu acest obiect, un frumos cadou prietenului său vechi, Andrei Pleșu, care este, totodată, un dar neprețuit pentru cititori. De ce se numește cartea "Jurnalul de la Tescani"? Pentru că acolo a fost surghiunit Andrei Pleșu la sfîrșitul anului '88 și începutul lui '89. Evenimentele din decembrie 1989 l-au găsit pe Andrei Pleșu la Tescani. În cartea publicată recent nu se face nici un fel de referire la acest ciudat episod, se ignoră total dizgrația în care intrase Pleșu în fața autorităților de la București.

Să ne amintim că și în 1981, datorită "Meditației transcedentale", lui Pleșu îi fusese interzisă, timp de cîțiva ani, semnătura. La aceste episoade trimite meditația de la pagina 55: "Am mereu norocul să fiu dislocat, ori de cîte ori sînt în pragul unei "instalări". Dacă n-ar fi vorba de noroc, de ce aș jubila atît de prompt și de plin?"

Aflat, după cum spune, la jumătatea vieții, Tescaniul îi oferă șansa lui Andrei Pleșu de a medita cordial asupra propriei existențe (și experiențe): "Există un moment cînd bărbatul trebuie să se hotărască a abandona postura "seducției", pentru a o obține pe aceea a comunicării." Asta poate și pentru că (bărbatul) vrea să se îndepărteze de "Ceasul - foarte periculos - cînd o femeie simte că a cîștigat..."

Pleșu, fiind un gînditor creștin inițiat în înțelepciunea dionisiacă, se îndură de toate lucrurile, dar nu otova și fără discernămînt. Astfel, priveliștea ciupercilor îi prilejuiește comentarii savuroase: "ciupercile otrăvitoare se văd mai ușor, mult mai spectaculoase decît cele utile. Tot astfel, viciul e mai atrăgător decît virtutea. Prezența viciului e orgolioasă, a virtuții - smerită. Răul e agresiv, la vedere, la îndemînă: sare în ochi. Binele e ascuns, discret, îți lasă libertatea de a alege." În meditațiile sale, Pleșu se întîlnește des cu acei care l-au format. Și în primul rînd cu Noica, apoi cu religia creștină, cu Kierkegaard și Al. Dragomir. Iată un pasaj: "Cei care au prea repede, de la bun început, idei, nu ajung, mai niciodată, să gîndească. Cheia demarajului speculativ optim: a nu avea idei. A le obține.", sau "lucrul cel mai grav care i se poate întîmpla unui om tînăr este să fie lipsit de capacitatea de a admira". Și mai departe: "În generația noastră, fiecare e suma a ceea ce i s-a interzis să fie."

Oricum, aproape totul este citabil. Important este, însă, că, într-o perioadă neagră a vieții sale, Pleșu este mai cordial, mai senin și mai îndurător ca niciodată. Nici un rictus, nici o contorsionare, nici o încrîncenare. Dar (și) nici o abdicare! Cartea se încheie cu o amplă rugăciune ("a unui intelectual").

Jurnalul acesta este un simplu pasaj de trecere, un intermezzo. Mai important este, totuși, ceea ce sugerează, decît ceea ce se spune. Ceea ce deschide. Văd aici doar o încercare de găsire a Forului potrivit pentru viitorul discurs edificator al lui Pleșu. **(Dorin POPA)**

Semnal editorial

Fotografii ale unor ființe nevăzute

Cunoscut ca publicist din paginile revistelor ieșene, Florin Gheorghiță lansează astăzi, la Palatul Culturii, în sala Muzeului politehnic, un volum intitulat "Straniile Inteligențe Invizibile", editat de Institutul European din Iași. Cartea, apărută în excelente condiții grafice, în colecția PARADOX a editurii, cuprinde patru capitole care, chiar și numai prin titlurile lor, sugerează excelent conținutul: O LUME EXOTICĂ, ENIGMATICELE GLOBURI INVIZIBILE, LUMINA NEAGRĂ și EXISTĂ FIINȚE NEVĂZUTE? La sfîrșitul volumului se găsește, în limbile engleză și franceză, în bună tradiție, rezumatul lucrării. În plus, această nouă apariție editorială cuprinde aproximativ o sută de pagini cu ilustrații absolut șocante pentru cititorul neobișnuit cu domeniul de graniță abordat de dl. Gheorghiță. Ilustrațiile sînt chiar fotografii, pe viu, ale unor fenomene "invizibile" și, aparent, incredibile.

Pe linia unei noi atitudini în investigația necunoscutului, cartea abordează, cum spune autorul în prefață, anumite aspecte ale uneia dintre cele mai ascunse problematici ale timpului - trecut și actual -: posibila existență terestră și cosmică a unor structuri de materie invizibilă a unor ființe nevăzute. **(D. P.)**

Precizare din partea Primăriei municipiului Iași

În urma prezentării în nr. 286 din 7 decembrie 1993 la rubrica "Din scrisorile, telefoanele și audiențele zile" a unui "act de vandalism" privind "tăierea copacilor și amplasarea unor garaje de beton", vă informămă următoarele:

Inspectorii de teren au verificat sesizarea și au constatat că au fost distruși doi arbuști cu diametre de 5 cm, respectiv 12 cm, prin amplasarea ilegală a unui garaj tip Somaco. Pentru ambele contravenții s-au dispus măsurile de depistare și sancționare a celui (celor) ce se fac vinovați de încălcarea normelor în vigoare.

Cu mulțumiri pentru sprijin,

Ing. G.N. Cluc, șef serviciu cabinet primar

ULTIMUL VAGON POSTAL

Întemnițații de la Tiraspol au o singură vină: sînt români

Ca slujitori ai celui mai prețios capital - sănătatea, de care depinde realizarea tuturor bunurilor materiale și spirituale, membrii celei mai vechi societăți științifice din țara noastră - Societatea de Medici și Naturaliști - din Iași, își exprimă protestul și indignarea în fața farsei judiciare de la Tiraspol.

În jocul nefast al istoriei, Basarabia a suferit numeroase și grave nedreptăți, iar locuitorii ei, rămași credincioși acestui pămînt strămoșesc, au fost supuși unui adevărat regim de represiune, avînd ca scop final desnaționalizarea.

Astăzi, cînd patrioții moldoveni încearcă cu disperare salvarea dreptului lor istoric de a-și apăra ființa neamului, autoritățile noninstituționale de la Tiraspol consideră aceasta o crimă și propun condamnarea lor la moarte.

În aceste momente de cumpănă, cînd cei întemnițați la Tiraspol nu au altă vină decît aceea de a fi români, toți oamenii de bună credință sînt datori să-și ridice glasul față de sentința ce se pregătește împotriva acestora.

De aceea, și noi, membrii Societății de Medici și Naturaliști din Iași, ne raliem tuturor celor ce luptă pentru salvarea vieții patrioților moldoveni de la actul de inculpare criminală la care încearcă să-i supună forțele ostile de la Tiraspol și solicităm transferarea procesului la Chișinău, pentru a asigura luarea unei decizii juste.

Societatea de Medici și Naturaliști Iași

Ancheta ziarului "Monitorul"

Cel mai bun sportiv ieşean al anului 1993

■ *aşteptăm scrisorile cititorilor pînă la data de 16 decembrie 1993*

Cotidianul "Monitorul" lansează din nou în rîndurile cititorilor ancheta anuală privind cel mai bun sportiv ieşean al anului 1993. Cei care doresc să participe la această anchetă sînt rugaţi să ne scrie pe adresa ziarului nostru: str. Smîrdan nr. 5, Iaşi, indicîndu-se opţiunea pentru primii 5 sportivi ieşeni. Vă rugăm menţionaţi pe plic "Pentru Departamentul Sport". În continuare, vă prezentăm cîteva propuneri începînd cu sporturile individuale. Cîştigătorul titlului din anul 1992, sabrerul Alin Lupeică, a avut un sezon mult mai bun anul acesta cîştigînd, printre alte trofee, medalii de bronz la C.M. de tineret din S.U.A. şi la C.E. de seniori din Austria. Nu-l putem neglija pe puncheur-ul Vasile Cîtea, primul campion naţional profesionist de box din perioada postrevoluţionară. Alţi sportivi remarcaţi anul acesta sînt arcaşii Constantin Frai şi Mihaela Miron (ambii campioni naţionali), popicarul George Covăsală (recent cîştigător al Cupei Federaţiei), judoka Ana-Maria Ţolea şi Florea Bogdan, luptătorul Gheorghe Corduneanu şi ţintaşii Ciprian Sărman şi Nicoleta Codău. Şi, nu în ultimul rînd, să nu uităm că proba feminină de săritură cu prăjina este dominată în continuare la nivel naţional de ieşeanca Gabriela Mihalcea.

Sporturile de echipă, îndeobşte mult mai cunoscute de marele public, au fost văduvite la Iaşi de cîteva reale talente redutabile (baschetbaliştii Moscalu, Măgurean şi Lupu; handbaliştii Lenuţa Borş şi Marius Ionescu etc.). La acest capitol, trebuie însă reamintită strălucita performanţă a fotbalului juvenil ieşean, cîştigarea titlului naţional de juniori I de către echipa Polynx Iaşi, din efectivul căreia Marin Cobuleanu şi Daniel Căunei (ultimul handicapat în perioada recentă de o nefericită accidentare) reprezintă azi titulari de necontestat ai "echipei mari".

Alte propuneri: Florin Spiridon şi Vasile Stanciu (componenţi ai lotului naţional de handbal), Stela Rupa şi Lăcrămioara Pintilei (H.C. Aura), Eugen Ilie (baschet), Tatiana Popa (volei) şi... evident, lista rămîne deschisă!

Deci, aşteptăm opţiunile dumneavoastră pînă la data de 16 decembrie 1993 (data poştei) şi... vom reveni cu amănunte.

A.S. ROCAR Bucureşti colaborează cu Levantul

■ *scurt interviu cu Gioni Dinu, antrenorul divizionarei A bucureştene*

În cadrul ultimei etape a returului, oaspeţii stadionului din Copou au fost fotbaliştii de la A.S. Rocar Bucureşti. Antrenorul acestora, Ionel Dinu, alintat de fani "Gioni", este o mai veche cunoştinţă de-a noastră, de cînd juca fotbal la Victoria Bucureşti, S.C. Bacău, Oţelul Galaţi, Dacia Brăila, Gloria Bistriţa şi, în finalul carierei, la Ceahlăul Piatra Neamţ. De loc din Capitală, Gioni este o fire impulsivă şi mereu pus pe şotii, cum de altfel sînt cam toţi portarii, dar în acelaşi timp şi un bun coleg şi adversar, lucru dovedit de cîte ori ne întîlneam pe teren şi în afara lui. De altfel, se spune adeseori despre portari că ar fi puţin "luaţi din loc", lucru scuzabil datorită numeroaselor plonjoane şi lovituri primite uneori şi în cap. Cam la fel este şi Ionel Dinu, dar tocmai în asta constă farmecul unui goalkeeper, pentru că oricît te-ai strădui nu-i poţi ghici următoarea mişcare şi ce trăsnăi îi mai trec prin cap. Întîlnindune din nou sîmbătă, după meci, nu am scăpat prilejul să-l întreb în ce ape se mai scaldă.

- Nici o problemă, sînt bine şi oricînd la dispoziţia ta.

- Cum ai ajuns antrenor la Rocar?

- În primăvara acestui an mi-am pus ghetele în cui. Cît despre antrenorat, am ceva pile la Bucureşti, iar naşul meu are cîteva stele aurite pe umăr.

- Ce spui de meciul de astăzi?

- Mă aşteptam ca Polynx să joace bine, cartea de vizită a antrenorilor ieşeni fiind mai mult decît o garanţie. Şi apoi "Simi" a trecut şi prin Capitală şi ştie cam ce jucăm noi la Rocar.

- Pînă la urmă aţi pierdut...

- Îmi pare rău că n-am pus "jandarmi" la Kerezsi, dar mai ales la Rotaru, care ne-a fript de două ori. De asemenea, mi-a plăcut Munteanu, un permanent piston în fazele ofensive.

- Ce va fi în viitor la Rocar?

- Societatea Rocar a fuzionat cu King Electronic şi în perspectivă va deveni echipa satelit a lui Samsunspor din Turcia. De fapt, şi noi şi echipa turcă avem acelaşi sponsor, pe dl. Tamer Atalai. Din retur vom apela la serviciile unor jucători cu experienţă, cum ar fi Baicea şi Gh. Cîrstea (Rapid), Topolinski (Turcia), Fl. Cîrstea (Progresul) şi alte cîteva surprize.

- Cum vezi perspectivele echipei Polynx?

- În viitorul campionat Polynx va fi "Number One" pentru că nu se poate ca staff-ul tehnic ieşean, Simionaş - Romilă - Dănilă, foste stele ale fotbalului românesc, să nu pună pe picioare o garnitură puternică. Dacă va fi nevoie şi vom fi solicitaţi, Polynx se poate baza în viitorul campionat şi pe sprijinul nostru. (**A consemnat Leonard CĂNĂNĂU**)

Românii în Hexagon

■ Rugbystul Dumitraş (Pau) a fost unul dintre evidenţiaţii meciului Pau-Narbonne 21-12. L-am văzut contribuind decisiv la înscrierea primului eseu al echipei sale, cu o pătrundere impetuoasă de 25 m pînă aproape de terenul de ţintă unde a pasat. Pau ocupă locul 6 în grupa a III-a, dar Agen (locul 1) are 20 de puncte. Echipa lui Ciorăscu a cîştigat în deplasare (Valence-Auch 6-29) dar românul nu apare cu litere mari. Nici Cojocariu (Bayonne), de altfel.

■ La rugby XIII, în Cupa Franţei, Lezignan-Saint Gaudens 30-22, dar echipa lui Chirilă şi Marcu are şanse reale de a recupera în retur.

■ Cu nouă atacuri cîştigătoare şi un serviciu as, Piţigoi a fost principalul trăgător al echipei sale, Grenoble, în prima divizie de volei masculin. Grenoble, după 10 etape, ocupă locul al II-lea la egalitate cu încă două echipe.

■ Încheind returul primei părţi a campionatului de handbal cu o victorie, Villeurbanne a terminat pe locul IV în grupa a II-a şi va juca în continuare în prima grupă valorică de 8 echipe. Înscriind două goluri, românul Mocanu a reuşit o partidă excepţională. Echipa lui Prisăcaru, Strasbourg, va lupta în grupa a doua valorică.

■ Iulia Negură, deşi n-a fost văzută ca favorită de către ziarişti, a cîştigat cross-ul de la Mureaux în faţa rusoaicelor Bondarenko şi Marniceva. Pe locul al VI-lea a venit Elena Murgoci.

■ Excelentă performanţa moldoveanului I.Mariniuc la C.M. de nataţie (bazin scurt) de la Palma de Mallorca (Spania). El a obţinut medalia de argint în proba de 400 m mixt. (**G. ANGHEL**)

Rugbyştii români s-au remarcat întotdeauna în campionatul francez

Fotbal - Cupa României

Rapidul eliminat de o divizionară C!

■ *Steaua învinge pe Vrancart Adjud la lovituri de la 11 m*

Ieri s-au disputat şaisprezecimile de finală ale Cupei României la fotbal. Iată rezultatele: Ceahlăul Piatra Neamţ - Dinamo Bucureşti 1-2; Vrancart Adjud - Steaua Bucureşti 2-3 (după departajare prin lovituri de la 11 m !); Cetatea Tg. Neamţ - F.C. Inter Sibiu 0-3; Poiana Cîmpina - Petrolul Ploieşti 2-1!; F.C. Selena Bacău - Oţelul Galaţi 3-1; Jiul Petroşani - F.C. Farul Constanţa 0-1; ARO Cîmpulung (divizia C) - Rapid Bucureşti 5-3 (tot la penaltyuri!!!); Severnav Drobeta Turnu Severin - F.C. Braşov 0-1; F.C. Argeş - U.T.A. 2-0; Gloria Reşiţa - Gloria Bistriţa 1-3; Rapid Miercurea Ciuc - Electroputere Craiova 2-1!; Petrolul Berca - Sportul Studenţesc 1-0!; Metalurgistul Cugir - Progresul Bucureşti 0-2; Politehnica Timişoara - Dacia Brăila 0-1!

Meciurile Energia Iernut - Universitatea Craiova şi Sportul Călăraşi - U. Cluj vor avea loc astăzi. (**GIN**)

Sîmbătă începe "Cupa Iaşului" la şah

■ *un nou sponsor: R.T.V. Europa Nova*

Sîmbătă, 11 decembrie, de la orele 9,00 (şedinţa tehnică), va lua startul la Casa de Cultură a Sindicatelor tradiţionala competiţie şahistă "Cupa Iaşului", concurs deschis tuturor categoriilor de clasificare. Întrecerea se va desfăşura în sistem elveţian pe durata a nouă runde. Înscrierile se primesc la sediul societăţii HIGECO (str. Rîpa Galbenă), organizatoarea competiţiei.

Menţionăm că, în urma semnalelor apărute în cotidianul nostru, alături de HIGECO şi Casa de Cultură a Sindicatelor, postul privat de Radioteleviziune R.T.V. Europa Nova va contribui la buna desfăşurare a concursului. **(GIN)**

Prin fax de la Paris

U.E.F.A. intră serios în afaceri

■ *Noua formulă pentru Cupa Campionilor este gîndită spre protecţia marilor cluburi*

Cu o întîrziere de 24 de ore, Comitetul Executiv U.E.F.A. a adoptat noua formulă organizatorică a Cupei Campionilor şi a Cupei U.E.F.A. Trebuie subliniat din start că aceste modificări pe care le cunoaşteţi, conducînd în final la o afacere grasă, s-au făcut sub acoperirea "adaptării la o lume modernă". "Trebuie să ne aliniem condiţiilor pieţei, ţinînd cont de sponsori, televiziune şi spectatori" (Lenart Johansson). Indirect spus, sub presiunea acestora (mai puţin spectatorii), au fost aduse în prim plan alte argumente, să le spunem umanitare, cum ar fi apariţia noilor federaţii, un aflux de capital spre micile asociaţii etc., dar asta e praf în ochi, pentru că tot Johansson precizează: "Schema e stabilită pentru mai multe sezoane, dar este suplă şi se pretează cu uşurinţă eventualelor schimbări." Adică, dacă unora nu le convine, asta e, facem alta şi mai complicată. Pentru că actuala schemă pare gîndită după principiul: "de ce să o lăsăm simplă, cînd putem să o complicăm?".

Dar, să revenim la afacere. Suma totală administrată în cadrul noii formule a C.C.E. va fi de 200 milioane franci elveţieni. Profiturile vor fi împărţite pe cluburi astfel:

- 750.000 milioane franci elveţieni pentru cele opt cluburi eliminate în turul calificativ;

- 2 milioane pentru fiecare din cele 16 cluburi calificate în Liga Campionilor.

În această etapă se va adăuga o primă pentru fiecare punct obţinut.

- 3 milioane pentru echipele din sferturi de finală, 3 milioane pentru cele din semifinală, 3,5 milioane pentru învinsa din finală şi 4,5 milioane pentru învingătoare. Acestea fiind cunoscute, să citäm, în continuare, din explicaţiile U.E.F.A: "U.E.F.A. trebuie să se adapteze, de asemenea, ideilor cluburilor cu reputaţie binecunoscută. Sponsorii, din motive de buget şi planificare tehnică, trebuie să cunoască suficient toate ţările în care vor promova propriile produse. Înainte de a se angaja, televiziunile vor să aibă garanţia că o echipă din ţara lor va participa la U.E.F.A. Champions League (!)". Atunci, de ce să nu fie desemnată învingătoarea înaintea competiţiei? Mai pe şleau spus, vor exista şi surprize, calificări imprevizibile, dar schema e făcută pentru ca cluburile bogate să devină şi mai bogate, iar restul... să joace în Cupa U.E.F.A., că este loc. Ba chiar 100 de locuri, din care 24 rezervate campioanelor cu indice U.E.F.A. scăzut. Se spune că acest indice (pe cinci sezoane) va fi al clubului, cu excepţia cazurilor cînd este inferior celui al Federaţiei, caz în care se ia în consideraţie ultimul. Dar asupra acestui aspect, nu s-a luat încă o hotărîre definitivă. (**G. ANGHEL**)

Retrospectiva preliminariilor C.M. de fotbal 1994

Grupa a II-a europeană: Englezii vor vedea turneul final la televizor

Participante (în ordinea tragerii la sorţi): Anglia, Olanda, Polonia, Norvegia, Turcia, San Marino. **Calificate:** Norvegia şi Olanda. **Golgeterii grupei:** Platt (Anglia) - 7 goluri; Van Vossen (Olanda) - 6 goluri.

Şi aici, ca şi în prima grupă europeană cel mai bun start îl are un outsider: Norvegia. "Băieţii veseli din Oslo" reuşesc din primul meci un incredibil 10-0 cu San Marino; acest record de eficacitate nu va mai putea fi egalat în restul meciurilor din preliminariile europene. Apoi, o altă bombă: la 23.09.1992 Norvegia-Olanda 2-1! Circul continuă... la mai puţin de o lună, pe Wembley, Anglia-Norvegia 1-1! Rezultatele curioase nu s-au terminat însă. După un chinuit 1-0 acasă cu Turcia, polonezii fac un meci mare la Rotterdam şi ţin Olanda în şah (2-2, după ce Ziober şi ai săi au condus cu 2-0!). Anglia înscrie 10 goluri pe teren propriu (4-0 cu Turcia, 6-0 cu San Marino), dar nu convinge pe nimeni. Sezonul 1992 se termină cu surprizătoarea Norvegie în capul grupei (7 puncte din 8 posibile), urmată de Anglia (5 din 6) şi Olanda (3 din 6!). Bergkamp părea scos definitiv din cursă. Meciurile din primăvara lui '93 scot la iveală o echipă olandeză mult schimbată în bine. După victoriile previzibile în faţa Turciei (3-1) şi San Marino (6-0) "brînzarii" reuşesc un 2-2 de aur la Londra în faţa a 75.000 spectatori dezlănţuiţi (trebuie remarcat că olandezii au revenit din nou după 0-2!). San Marino joacă fără complexe: după ce reuşeşte primul său punct într-un meci oficial (0-0 cu Turcia) îşi vinde scump pielea la Lodz, unde Polonia nu reuşeşte să o întrecă decît cu 1-0 (prilej cu care Europa a descoperit un nou portar de clasă, Benedettini). Speranţele englezilor renasc după victoria norocoasă de la Izmir (2-0 golurile lui Platt şi Gascoigne, cu contribuţia portarului turc Engin), dar se sting imediat sub duşul rece al norvegienilor (Norvegia-Anglia 2-0). Este momentul în care vikingii se pot considera calificaţi la Mondiale. Lupta pentru locul II devine dramatică. Englezii smulg 3 puncte din 4 polonezilor (1-1 la Chorzow şi 3-0 pe Wembley), dar se prăbuşesc la Rotterdam în faţa Olandei (0-2). Trebuie spus, însă, că în acest meci britanicii au fost lipsiţi de aportul lui Gascoigne (suspendat), au şutat de două ori în bară şi au beneficiat de arbitrajul total potrivnic al germanului Assenmacher. Şi uite aşa, fotbaliştii mult hulitului Graham Taylor se văd nevoiţi să rămînă de data aceasta acasă. Cele două calificate, Norvegia şi Olanda, încheie în forţă învingînd amîndouă Polonia la Poznan (cu 3-0, respectiv 3-1). Singurul regret: va lipsi Gascoigne... (**Ion C.TEODOR**)

Calificare pe ultimii metri, entuziasm pe măsură al fotbaliştilor olandezi

S-a încheiat sezonul şi la cadeţi

■ *micii fotbalişti de la Polynx (antrenor Marian Moldovan) - lideri de toamnă*

Sîmbătă, în dealul Copoului, în deschiderea partidei de seniori s-a disputat derby-ul local între echipele de cadeţi (copii născuţi după 1 august 1970) ale clubului Polynx şi Liceului cu Program Sportiv, partidă care a pus punct final turului campionatului de fotbal rezervat copiilor la această categorie de vîrstă. Victoria a aparţinut formaţiei Polynx, care a reuşit să se desprindă, pe tabela de marcaj, prin golurile înscrise în min.11 de Bogdan Istrate (centrare deviată cu capul, gol imparabil) şi în min.63 de C. Vasiliu după ce a driblat tot ce a întîlnit în cale. La sfîrşitul turului, mult rîvnitul fotoliu de lider este ocupat de Polynx cu 11 puncte, pentru ca pe cea de-a doua treaptă a podiumului să urce echipa L.P.S. cu 9 puncte. Dar iată lotul de mini-fotbalişti ai echipei Polynx: M. Ciurea, C. Cotea, R. Gavrilescu (component al lotului U.E.F.A. '97), D. Acatrinei (căpitanul echipei U.E.F.A. '97), M. Filip, A. Cazacu, R. Gheban, C. Crăiescu, I. Ionescu, B. Istrate, G. Popa, G. Anechitoaie, M. Cojocaru, V. Plămădeală. G. Onuţ şi C. Vasiliu (golgeter-ul echipei). Antrenor al acestor tineri fotbalişti este prof. Marian Moldovan care ne-a spus că lucrează cu cadeţii de cînd aceştia abia împliniseră 6 ani, vechimea lor în "cîmpul muncii" fiind de aproape 8 ani. De asemenea, tot domnia sa ne-a spus că grupa a luat fiinţă din iniţiativa d-lui Bimbi Rotărăscu (fost arbitru divizionar A) care a pus bazele primului centru privat de instruire fotbalistică. (**Leonard CĂNĂNĂU**)

P.S. S-a tras cortina pînă la primăvară şi pe scena campionatului juniorilor III. Pe primul loc se află la egalitate de puncte trei echipe (Polynx, L.P.S. şi C.S.Ş. Paşcani) care au reuşit să acumuleze 8 puncte din şase partide. Remarcaţii acestui campionat sînt Daniel Pancu, un vîrf puternic cu reale calităţi de puncheur, component al lotului naţional U.EF.A. '96, Vasile Rudac, fundaş central - ambii de la Polynx - şi I. Boghianu, fotbalist pregătit în cadrul L.P.S. de prof. Lulu Vasiliu.

Astăzi, etapa a II-a în Liga Campionilor

Fotbal în Triunghiul Bremen - Barcelona - Moscova

■ *meciul Werder Bremen-Anderlecht va fi televizat*

În această seară se dispută partidele etapei a II-a din grupele semifinale ale Ligii Campionilor la fotbal. După cum se ştie, una din partide, A.C.Milan-Porto (3-0) a fost decalată cu o săptămînă la cererea clubului gazdă, care va disputa duminică finala "Cupei Intercontinentale" la Tokyo. Aşadar, astăzi avem în Liga Campionilor doar 3 partide: Barcelona-A.S.Monaco, Spartak Moscova-Galatasaray (grupa A) şi Werder Bremen-Anderlecht (grupa B).

Rezultatele înregistrate în prima etapă: Galatasaray-Barcelona 0-0 şi Monaco-Spartak 4-1.

Partida ce se desfăşoară în grupa B, Werder Bremen-Anderlecht Bruxelles va fi transmisă direct de Televiziunea Română, cu începere de la ora 21,30, pe programul II şi din acest motiv n-ar fi lipsit de interes să faceţi cunoştinţă cu cele două combatante:

Werder Bremen: anul înfiinţării - 1899. Culori: alb-verde; stadion - "Weserstadion" (41.000 locuri); palmares - trei titluri de campioană a Germaniei, două Cupe ale Germaniei şi o Cupă a Cupelor (1992); a eliminat în tururile anterioare pe Dinamo Minsk (5-2 şi 1-1) şi pe Levski Sofia (2-2 şi 1-0). Antrenor: Otto Rehagel. Echipa probabilă: Reck - Basler, Neubarth, Bratseth, Beiersdorfer - Legat, Eilts, Votava, Rufer - Hobsch, Herzog.

Anderlecht Bruxelles: Anul înfiinţării - 1908; Culori: alb-violet; stadion - Constant van den Stock (28.000 locuri); palmares - 22 titluri de campioană, şapte Cupe ale Belgiei, două Cupe ale Cupelor (1976, 1978), o Cupă U.E.F.A. (1983) şi două Super Cupe Europene (1977, 1979). În tururile anterioare a eliminat pe H.J.K. Helsinki (3-0, 3-0) şi pe Sparta Praga (1-0, 4-2). Antrenor: Johnny Boskamp. Echipa probabilă: De Wilde - Crasson, Rutjes, Albert, Versavel - Setterberg, Walem, De Wolf, Boffin - Haagdoren, Bosman.

Cele trei partide disputate pînă în momentul de faţă: Anderlecht - Milan 0-0, Porto - Werder Bremen 3-2 şi Milan - Porto 3-0. (**Ion C. TEODOR**)

Un apărător cu detentă impresionantă: Beiersdorfer (Werder)

CARNETUL ZILEI

MIERCURI, 8 decembrie 1993

✝ Sf. Apostol Sosten, Apolo Tihic și Onisifor

VREMEA

4°– 3 °C

Vremea va fi în general închisă cu cer mai mult noros. Se vor semnala precipitații mixte. Vîntul va sufla slab la moderat cu intensificări trecătoare din sector NV. Izolat este posibilă formarea poleiului. Temperaturile maxime vor oscila între 0 și 3 grade, iar cele minime vor fi cuprinse între -4 și -1 grad. (**Cristina Mariana DASCĂLU**)

TV BUCUREȘTI

TVR.1 7,00 TVM Telematinal ● 10,00 Actualități ● 10,05 Calendar ● 10,30 Limbi străine (engleză) ● 11,00 Bariera numerelor ● 11,30 Plante oameni ● 12,30 1001 audiții ● 13,30 Desene animate ● 14,00 Actualități ● 14,10 TVR Iași ● 15,00 TVR Cluj Napoca ● 16,00 Magazin sportiv ● 16,45 Actualități ● 17,00 Amfiteatru ● 17,50 Medicina pentru toți ● 18,15 Tezaur ● 19,00 Studioul economic 19,30 Desene animate ● **20,00 Actualități** ● 20,40 Publicitate ● 20,45 Ce-i de făcut? ● **21,15 Film serial: Soțul ambasadoarei (ep.10)** ● 22,10 Publicitate ● 22,15 Interpreți îndrăgiți ● 22,30 Noi frontiere ● 23,15 Actualități ● 23,30 "Liga campionilor" la fotbal ● 0,20 Poesis ●

TVR 2 13,00 În direct : Canal France International ● 14,00 Actualități ● 14,10 Nu trebuie doar să visăm ● 15,00 Întîlnirea de la miezul nopții (r.) ● 16,00 TVE Internacional ● 16,30 Desene animate ● 17,00 Interferențe ● 18,30 Emisiune în limba maghiară ● 20,00 Actualități ● 20,40 Video-satelit ● 21,00 TVM Mesager ● 21,30 Fotbal în "Liga campionilor": Werder Bremen - Anderlecht Bruxelles. ● 23,15 Ziaristul și democrația ● 23,45 Video-clipuri ●

TV SATELIT

RTL

RTL

7,00 Magazin matinal ● 10,00 Șeful (s.p.) ● 11,00 Frumos și bogat (s) ● 11,30 "227" (situații comice) ● 13,00 Magazinul amiezii ● 13,30 Springfield Story (s) ● 14,20 Calfornia Clan (s) 15,10 Vremea dorinței (s) ● 16,00 Ilona Christen ● 17,00 Hans Meisner ● 18,00 Cine e șeful aici? (s.com) ● 18,30 O afacere de familie (s) ● 19,00 Chemarea inimii (s) ● 20,10 Exploziv - magazin ● 20,40 Vremuri bune, vremuri rele ● 21,15 Fotbal: Werder Bremen- Anderlecht Bruxelles ● 23,10 Stern TV - magazin ● 23,40 Fotbal: Liga Campionilor (rezumatele meciurilor) ● 0,15 Gottschalk Show ● 1,00 Alaska (do).

PRO 7

PRO 7

5,55 Seriale și d.a ● 10,35 Killjoy (r) ● 12,30 Flirt stradal (r) ● 13,00 Roseanne (r) ● 13.20 O mie de mile de praf (s.w.) ● 14,35 Nadine (r) ● 16,00 Diamonds (s.p.) ● 16,55 Mr. Belvedere (s.co) ● 17,25 Visez la Jeannie (s.co) ● 17,55 Desene animate (s) ● 19,25 Cei trei (s.co) ● 19,55 Albumul de familie (s.co) ● 20,25 Roseanne (s.co): "Ileana" ● 21,15 Perry Mason: Am - Sport-Crimă! (f. S.U.A., 1989) ● 23,15 Jack și grăsanul (s) ● 0,15 Goală în celulă (f. Anglia, 1987), cu Vicky Jeffrey ● 1,50 T.J. Hooker (r) ● 2,45 Mercenarul (r) ● 4,15 O mie de mile de praf (r) .

Eurosport

Eurosport

9,30 Aerobic ● 10,00 Patinaj artistic. Cupa Națiunilor din Gelsenkirchen ● 11,30 Tenis. Finala Cupei Davis ● 13,00 Fotbal. Eurogoluri. Campionate naționale europene ● 14,00 Tenis. Retrospectiva sezonului ATP și a Cupei Davis ● 16,00 Eurofun. Windsurfing PBA ● 16,30 Fotbal american. NFL ● 18,00 Magazin olimpic. ● 19,30 Călărie. ● 20,30 Știri sportive 1 ● 21,00 Box. C.M. și C.E. ● 23,00 Moto: Magazinul sporturilor cu motor ● 0,00 Fotbal ● 2,00 Știri sportive

SAT 1

SAT 1

7,00 Bună dimineața cu fotbal ● 10,15 Seriale în reluare ● 13,00 Umbrele pasiunii (s) ● 13,50 Trapper John, M.D. (s) ● 14,50 Tenis. Grand Slam Compaq Cup. Optimi ● 17,45 Să riscăm! (cs) ● 18,20 Totul sau nimic (s) ● 19,30 De 5x5! (cs) ● 20,00 Știri, sport, meteo ● 20,30 Roata norocului (cs) ● 21,15 Ultimul copoi ca lumea (f.p. S.U.A., 1978) ● 23,05 Un om de fier (f.a. S.U.A., 1974), cu Charles Bronson ● 0,50 Colecționarul (f. S.U.A., 1965); regia William Wyler ● 2,50 Ultimul copoi ca lumea (r) ● 4,25 Un om de fier (r).

Super Channel

Super Channel

6,30 Victoria - em. religioasă ● 7,30 Lumea afacerilor, știri ● 9,30 Afaceri la zi - buletin info ● 10,00 Tele shop ● 13,30 Reportaje din finanțe ● 14,00 Azi - reportaje ● 15,30 Roata banilor - reportaj de pe Wall Street ● 19,00 Azi - reportaje ● 20,30 În direct cu C. Pearse. Competiție pe teme muzicale ● 21,00 Dateline - informații politice ● 22,00 Magazin sportiv ● 23,30 Lumea afacerilor ● 23,45 Oferta pieței ● 0,00 Show-ul serii, cu Jay Leno ● 2,30 Richard Diamond (s) ● 3,00 Em. informativă și de divertisment în limba chineză.

MTV

MTV

8,00 Matinal, cu V J Rebecca ● 11,00 V J Marijne ● 14,00 Mari hituri cu V J Paul King ● 15,30 V J Simone ● 16,30 Pulsul modei, cu Marijne ● 18,15 3 clipuri pentru un artist ● 18,30 Topul telespectatorilor ●21,00 Lumea reală (s) ● 21,30 Cel mai dorit: V J R. Cokes ● 23,00 Mari hituri (r) ● 0,00 Coca Colă Report (r) ● 0,15 Noutăți cinematografice cu Pipp Dann (r) ● 0,30 Știrile nopții ● 1,00 Lumea post-modernă ● 3,00 V J Marijne.

Canale 5

Canale 5

7,30 Prima pagină ● 10,00 Show-ul lui M. Costanzo (r) ● 13,00 Forum-dezbatere ● 14,00 TG 5 ● 14,25 Cotidiene ● 14,40 Va fi adevărat ? (cs) ● 16,00 Agenția matrimonială ● 17,00 Bim Bum Bam (da) ● 19,02 OK! (cs) ● 20,00 Roata norocului (cs) ● 21,00 TG 5 ● 21,25 Circulă zvonul (show) ● 21,40 Film ● 23,30 Braț de fier (magazin) ● 0,15 Show-ul lui M. Costanzo ● 2,30 Cotidiene (r) ● 2,45 Circulă zvonul (r) ● 3,00 TG 5 ● 3,30 Zanzibar (s.a.) ● 4,30 La volum maxim (r).

RADIO NORD-EST(70,76 MHZ)

12,30 Știrea zilei 12,35Demetrella Top 13,00 Buletin de știri 13,06 Emisiune de muzică franceză 14,00 Buletin de știri 14,06 Cocktail Pop - rock 15,00 Nord- est magazin

RTV EUROPA NOVA

● Radio - program 6,00-24,00 6,30 Matinal Europa Nova ● 8,45 Avanpremieră ● 9,35 "Who's who?" 10,00 Inedite ● 10,00 Istorii secrete ● 11,00 Replay ● 12,00 Observator ● 14,00 Remember ● 14,30 Galaxia SF ● 15,40 100% Comercial ● 16,00 Avanpremieră ● 18,40 Lumea azi ● 20,05 Electric Café ● 20,40 Rock star ● Music Collection ● 21,40 Music & More

● TV 19,00 Deschiderea emisiunii ● 19,05 Medirian ● 19,15 Desene animate: Babar (episodul 14) ● 19,35 "Convorbiri esențiale" ● 20,00 Videoclip '93 ● 20,30 Azi la Iași ● 20,45 Noi - generația tînără ● 20,45 Jurnal de vacanță - Delta Dunării ● 20,55 Învățămînt românesc - Învățămînt european: ● 21,15 "Three in ten" ● 21,25 "Tineri în competiție cu viața" ● 21,45 Matematică și politică ● 22,00 Ecoul amfiteatrelor ● 22,20 "Three in ten" ● 22,30 Întoarcerea la Brideshead (film serial, episodul 5) ● 23,20 Închiderea programului.

TEATRU

Teatrul Național "V.Alecsandri" din Iași omagiază memoria actorului Adrian Tucă prin susținerea spectacolului "Căsătorie în stil italian (Filumena Maturano)" de Eduardo de Filipppo. Spectacolul va avea loc în data de 10 decembrie, la ora 19,00. Teatrul Național "V.Alecsandri" din Iași, la ora 17,00, prezintă la Sala Studio spectacolul cu piesa "Visul unei nopți de vară" de W.Shakespeare.

CONFERINȚĂ

Președintele Asociației Române de Inginerie Seismică, dr. Alexandru Negoiță va susține la ora 17„0 în Aula Academiei conferința "Dramaticul prag al mileniului trei"

RADIO IAȘI

6,00 Diminețile nostre ● 9,00 Știri ● 9,05 Radiosfera ● 13,00 Radiojurnal București ● 13,20 Jazz în comentariu și sunet (r) ● 14,00 Știri ● 14,05 Întîlniri ... pe unde medii ● 16,00 Radiojurnal ● 16,10 Radiograme ● 18,00 Știri ● 18,05 Corespondența radio - muzică ușoară ● 18,30 Corespondența radio - muzică populară ● 19,00 Știrile serii - sport - meteo ● 19,10 Pe-un picior de plai ● 19,40 Vedete în recital ● 20,00 Farmecul operetei ● 20,30 Armonii corale ● 21,00 Evenimentele zilei - sport - meteo ● 21,20 Albumul cîntecului francez.

SPITALE DE GARDĂ

Spitalul "Sf. Spiridon", clinica III medicală, Telefon 142730 Spitalul de urgențe Tel 140690 Maternitatea "Elena Doamna" tel. 146570

FARMACII DE GARDĂ

Farmacia nr. 2 Piața Unirii

CINEMATOGRAFE

● **Cinematograful "Victoria"** (Telefon 112502); 3-9.12.1993, orele: 9; 11,30; 14; 16,30; 19. **"Marele Sikander".**

● **Cinematograful "Republica"** (Telefon 114327); 3-9.12.1993; orele: 9, 11, 13, 15, 17, 19. **"Alien 3. Planeta condamnaților".**

● **Cinematograful "Copou"** (Telefon 145738); 3-9.12.1993; orele: 9, 11, 13, 15, 17. **"Arma fatală 1".** Producție S.U.A., 1992. Parodie. ● 3-12.12.1993, ora 19. Retrospectiva filmului românesc ● 8.12.1993, ora 19: **"De ce trag clopotele, Mitică?"** ● 9.12.1993, ora 19: **"Pruncul, petrolul, arderlenii".** ● 10.12.1993, ora 19: **"Cursa".** ● 11.12.1993, ora 19: **"Proba de microfon".** ● 12.12.1993, ora 19: **"Profetul, aurul și ardelenii".**

● **Cinematograful "Dacia"** (Telefon 164740); 3-9.12.1993; orele: 9, 11, 13, 15, 17, 19. **"Lovituri fulgerătoare".**Film polițist.

● **Cinematograful "Tineretului"** (Telefon 117178); 3-9.12.1993; orele: 9, 11, 13, 15, 17, 19. **"Budha se răzbună".** Film de aventuri.

MÎINE

RECITAL

Centrul Cultural Francez din Iași prezintă la Sala "H.Coandă" a Palatului de Cultură, la ora 17,00, un recital de cîntec francez în interpretarea solistului Eric Vincent.

LANSARE DE CARTE

În cadrul Salonului cultural "Junimea" organizat de Muzeul Literaturii Române, la Casa "V.Pogor", la ora 17,00, vor fi lansate volumele de versuri "Stăpînul vieții este timpul" de Adrian Filip și "Viză pentru toamnă" de Benone Păsărin.

CURSUL VALUTAR

valabil pentru ziua de 8.12.1993

Cursul de referință stabilit pentru principalele valute în urma licitației de la BNR, valabil pentru astăzi este de:

1074,00 lei/USD
1610,46 lei/GBP
183,50 lei/FRF
630,12 lei/DEM

CURSUL DE SCHIMB AL DOLARULUI

VALABIL PENTRU DATA DE 7 - 12 - 1993

Casele de schimb valutar	CUMPĂRARE	VÎNZARE	COMISION
BANCA AGRICOLĂ - Telefon 146117		1785	3%
BCR - Telefon 147260	1600	1630	10%
BRD - Telefon 142037		1643	0%
BRCE - Telefon 117510	1560	1638	2%
BANKCOOP - Telefon 112566		1630	0%
BANCPOST - Telefon 194227	1560		
CASA DE SCHIMB VALUTAR EDMOND - Telefon 115309	1599	1722	0%

MICA PUBLICITATE

CASE, TERENURI

● Vînd vie tînără, pe șpalieri 8 ha, aproape de Iași, electricitate. Preț convenabil. Tel. 01/6309969, București, după ora 20,00. (12949)

● Cumpăr urgent garsonieră modestă, preț negociabil. Tel. 133000.

● Vînd (schimb cu o garsonieră plus rest plată, negociabil) 1200 mp teren construibil, situat în Șos. Bîrnova nr. 112. Relații la telefon 164248, după ora 20,00.

VÎNZARI

en gros S.C. DECAR 10 S.R.L. en gros
GRECIA
ARGOS TREID ARGOS TREID
Le **găsiți** și le **recunoașteți**
la depozit VITALEF
tel. 098-133201/26

S.C. **BICONI** S.R.L.
Str. Păcurari bl. 548, tel.162338
(vis a vis de Poșta Păcurari)
vinde
covoare import Republica Moldova, diverse modele și dimensiuni, gamă coloristică variată.
De asemenea desface **combine frigorifice** și **frigidere.**
Prețurile noastre scăzute vă oferă bucuria de a vă face surprize în luna cadourilor!
Program 8.00 - 18.00.

PIERDERI

Pierdut **BOXER TIGRAT**, 10 luni, are cravată și ciorapi albi, poartă zgardă metalică și răspunde la numele de BENI. Găsitorului recompensă. Telefon 174592 sau 118260.

● Pierdut legitimație de serviciu eliberată de M.F. Garda Financiară, cu nr. 621, legitimație de control și călătorie eliberată de R.A.T.C. Iași, B.I. seria B.R., nr. 365844, pe numele Pohoață Valentin. Le declar nule.

OFERTE SERVICII

● Inginer, repar televizoare color. Trageri în bandă sonor. Tel. 128356. (13429)

LOCURI DE MUNCĂ

● S.C. RAPID S.N.C. AUTO SERVICE, str. Ursulea nr. 7, tel. 147049 - societate, 133748 - acasă, angajează mecanic auto, tinichigiu și vopsitor auto. (13438)

● S.C., angajează muncitori în construcții cu stagiu de probă și asigură angajare cu carte de muncă. Tel. 127566; 139835.

DIVERSE

● FEDERALCOOP Iași organizează pe data de 10 decembrie 1993, ora 9,00, la sediul său din Iași, str. Sf. Lazăr nr. 39-41, licitație pentru vînzarea unor spații comerciale de la parterele de blocuri din localitatea Vlădeni, județul Iași. Relații la FEDERALCOOP Iași, tel. 142160, int. 51.

S.C. CIDU S.R.L. Iași, Str. N.Iorga nr. 40, vinde
aragaze 4 ochiuri tip Satu Mare.
Relații la telefon 130561.

S.C. **DORIAN** S.R.L.
Str. C. Negri 60
execută:
- ștampile de orice fel;
- legătorie artă (cărți, albume, mape birou, proiecte de diplomă, casete bijuterii etc.);
- lucrări protocol;
- legat arhivă.
Înfrumusețîndu-vă biblioteca și biroul la care lucrați veți obține confortul și ambianța de care aveți nevoie.

magazinul **Decora**
al S.C. A&D NERIO S.R.L.
● decorațiuni interioare cu florile "Decora"
● aranjamente florale originale
● cadouri inedite și rafinate
● jucării și felicitări
● ambalaje deosebite
● podoabe pentru mirese, nași și companioni
● jardiniere balcoane și grădini
FLORILE "DECORA" - un cadou original la orice aniversare, o bucurie pentru orice sărbătorit!
Preluare comenzi - tel. 147165.
Program: 10-20 zilnic, inclusiv sîmbăta și duminica.
Adresa: între coletăria Opera și restaurantul Cina.

S.C. Casa Italiană **CARINA** S.R.L.
vă oferă prin magazinele din str. V. Alecsandri nr. 8, et. I (sediul ziarului Opinia) și din str. Duca Vodă nr. 2 (lîngă Casa Sindicatelor),
produse import ITALIA:
■ articole menaj din inox, teflon, email și plastic;
■ încălțăminte din piele pentru sezonul de iarnă, diferite mărimi, calitate deosebită, diverse modele;
■ centuri, curele din piele într-o gamă coloristică variată.
Doar prețurile noastre vă permit să umpleți cu surprize sacul lui Moș Crăciun!
Program 10-18, inclusiv sîmbăta, tel. 115870.

ȘCOALA DE MANECHINE - singura specializată din țară - ULTIMELE ZILE DE ÎNSCRIERI - (cursurile adresîndu-se tuturor femeilor preocupate de propria feminitate).
DIPLOMA de absolvire - avizată de MINISTERUL ÎNVĂȚĂMÎNTULUI.Tel. 17.22.69, orele 18-20.

Preveniți sarcinile nedorite și bolile cu transmitere sexuală.
Noi vă putem ajuta.

secs
CABINET DE PLANIFICARE FAMILIALĂ S.E.C.S.,
Str. Oastei nr. 2
(vis a vis de Liceul G. Ibrăileanu).
Program: de luni pînă vineri 9-12 și 15-19, sîmbăta 9-13.

● R.A. Locuința Iași, cu sediul în str. Smîrdan nr. 5, invită contractanții apartamentelor din blocul 8 Poitiers, miercuri, 8 decembrie, orele 12,00, pentru preluarea apartamentelor de la scara A. Prezența titularilor de repartiții sau contracte de vînzare-cumpărare preliminare este absolut necesară, întrucît, cu această ocazie, se vor semna procesele verbale de predare-primire a apartamentelor.

FELICITĂRI

Puiul mic și bețiv urează pisicuții Mariana (fostă Chelaru) "La mulți ani fericiți" cu ocazia zilei de naștere. Ceilalți colegi de cameră, la fel.

În această zi frumoasă îți dorim succes în viață. Numai zile zîmbitoare, Numai răsărit de soare. LA MULȚI ANI! pentru **Mihaela Frat** (fosta Miron)
din partea lui Lili și Viorel, cu ocazia zilei de naștere.

MATRIMONIALE

Italian, patron office
import-export diamante, pietre prețioase și aur, absolut singur înăuntrul sufletului, necăsătorit, stare materială foarte bună, 48 ani, cu spiritul încă tînăr, prezentabil, de o fidelitate absolută, nebăutor, nefumător, maximă seriozitate, caut exclusiv domnișoară/doamnă tînără, frumoasă, afectuoasă, 20/35 ani, chiar și divorțată, interesată de cunoașterea mea doar în scopul unei căsătorii din dragoste.
Scrieți-mi, atașînd o fotografie.
Adresa mea: Camerin Giorgio, via San Salvatore 38/F, Valenza (AL), Italia, telefon 0131/953117NB.
Telefonare non serve, non voglio/scrieveti-mi tassativamente il italiano, non importa errori, per foto intendo faccia, fronte e profilo, intera persona, in piedi, fronte e profilo, la descrizione deve esser dettagliata piu'possibile, e'inutile scrivere senza i requisiti richiesti, la lettera verra'cestinata. Se dopo i tempi tecnici postali non riceveti riposta, la riposta vi e'gia stata data e'negativa non solecitate grazie. Tutto si fara'per corrispondeza fino alla mia decisione d'incontro.

DECESE

Nepoții Emilia, Doina și Petronel anunță cu derere în suflet încetarea din viață a celui care a fost tătîcul din Cantemir
BORȘ CONSTANTIN
(Iași)
Bunătatea și dragostea cu care ne-a crescut și educat rămîne veșnic în inimile noastre.

● **Cu nemărginită durere, soția - Eugenia, fiicele - Mariana și Iulia, ginerele - Eugen, nepoții - Valentin, Cristi, Costeluș, anunță decesul fulgerător al dragului lor EPURAȘ GAVRIL. Înmormîntarea va avea loc joi, 9.12.1993, ora 12,00, la cimitirul Sfînta Treime (Păcurari). (13439)**

● **Familia Achirei anunță încetarea din viață a celui care a fost ACHIREI CORNELIU, 22 ani. Înmormîntarea va avea loc joi, 9.12.1993, cimitirul din satul Comarna,Iași Dumnezeu să-l ierte!**

● **Soția - Aglaia, fiica - Nuța, ginerele - Costel și nepoțelul - Marius, cu adîncă durere în suflet, anunță încetarea din viață a celui care a fost un bun soț, tată și bunic, BORȘ CONSTANTIN. Înmormîntarea va avea loc joi, 9.12.1993, ora 13,00, la cimitirul Sf. Vasile. (13448)**

● **Soția - Elena, copiii - Alexandru, Bogdan și Florin, frații, surorile și rudele apropiate anunță, cu nemărginită durere în suflet, trecerea în neființă a scumpului lor soț, tată, frate și cumnat MITITELU PETRU, 42 ani. Înmormîntarea va avea loc pe data de 9.12.1993, la cimitirul Sf. Petru și Pavel (Moara de Vînt). (13446)**

● **Maria, soție, Jănel, Fănel, Miluță, Radu feciori, surorile, nepoții și rudele apropiate anunță decesul celui care a fost un bun tată, MARIN DAVID. Înmormîntarea va avea loc joi, 9 decembrie, la cimitirul din satul Slobozia - Ciurea. Dumnezeu să-l ierte!**

CONDOLEANȚE

● **Nepotelui Ionuț și cumnata, Maricica și Marinel Vasluianu transmit sincere condoleanțe lui Jănel, Tica David și nepoțelor pentru pierderea tatălui și bunicului.**

● **Cadrele didactice de la Școala Profesională 4 Iași sînt alături de sufletul îndurerat al colegului lor, ing. Gobjilă Ion, și transmit întreaga lor compasiune familiei îndoliate de trecerea în neființă a fratelui. (13449)**

● **Colectivul Inspectoratului de Poliție Sanitară și Medicină Preventivă al județului Iași este alături de colegul Raicu Ștefan, la pierderea suferită. Sincere condoleanțe!**

● **Conducerea și colegii de la S.C. Construcții Hidrotehnice S.A. Iași sînt alături de ing. șef Bîrzu Aurel, în momentele grele pricinuite de pierderea tatălui și-i transmit sincere condoleanțe. Dumnezeu să-l ierte! (13443)**

● **Conducerea Direcției Generale a Finanțelor Publice și Controlului Financiar de Stat a județului Iași este alături de domnul director Moisa Dumitru, în aceste momente grele pricinuite de decesul mamei și transmite sincere condoleanțe familiei (13442)**

● **Personalul TESA, din cadrul Secției Utilaj Greu - S.C. NICOLINA S.A., este alături de colegul lor, ing. Susanu Marius, la suferința produsă de trecerea în neființă a tatălui și transmite condoleanțe familiei îndurerate. (13444)**

● **Colectivul de salariați din cadrul Direcției Controlului Financiar de Stat Iași este alături de sufletul îndurerat al domnului director Moise Dumitru și transmite întreaga compasiune familiei îndoliate de trecerea în neființă a mamei. (13437)**

● **Familiile Stănilă și Chihaia deplîng moartea fulgerătoare a celui care a fost EPURAȘ GAVRIL, un suflet bun și nobil, și sînt alături de familia îndoliată. (13439)**

● **Familia Maxim regretă dispariția incredibilă a distinsului prieten EPURAȘ GRAVIL și transmite sincere condoleanțe familiei îndoliate. (13439)**

MULȚUMIRI

● **Colectivul artistic al Teatrului Național "V. Alecsandri" din Iași aduce calde mulțumiri directorului S.C. LACTIS S.A., dl. Ionel Ioniță, pentru sprijinul acordat la organizarea funeraliilor actorului ADRIAN TUCA. De asemeni, aduce calde mulțumiri Trustului de Presă "24:Ore" pentru același sprijin moral și material.**

Puterea de a alege !

multiSATtv

Cu ocazia sărbătorilor de iarnă
S.C. UNICO - multiSATtv face

MARI REDUCERI DE PREȚURI

la taxa de conectare la rețeaua noastră de televiziune prin cablu

Oferta noastră

12 programe europene:

- MTV;
- EUROSPORT;
- RTL;
- ITALIA1;
- RETE5;
- PRO7;
- SAT1;
- M6;
- CARTOON NETWORK;
- TVR1;
- TVR2.

25.000 lei
tel. 112928

Taxa de instalare: NUMAI 25 mii lei !!!

IUBIȚI ACEASTĂ FIRMĂ!
EA ESTE UN SPONSOR AL CONCURSULUI "TALONUL CARE VĂ PLĂTEȘTE ÎNTREȚINEREA"

S.C. **E.M.I.** S.R.L.
Vă pune la dispoziție o gamă variată de produse:
- FRIGIDERE
- CONGELATOARE
- COMBINE FRIGORIFICE
- ARAGAZE
- MAȘINI DE SPĂLAT
- ASPIRATOARE
- APARATAJ ELECTRIC
- CONFECȚII, TRICOTAJE, ÎNCĂLȚĂMINTE

Bd. Independenței 19, bl. B 1-3 Tel/fax 17530

© NORD-EST Advertising 1993

Concursul organizat de **Radio Nord-Est** și **Monitorul** (cotidian de informație)

Talonul care ne plătește întreținerea

Numărul 6 - luna decembrie

Aduceți setul complet de 12 taloane la sediul redacției **Monitorul** (Str.Smîrdan nr.5). Astfel puteți participa la tragerea la sorți care va desemna cei 10 cîștigători ai acestei luni.
Pentru aceștia, **Radio Nord-Est** și **Monitorul** vor achita costul întreținerii pe luna decembrie.

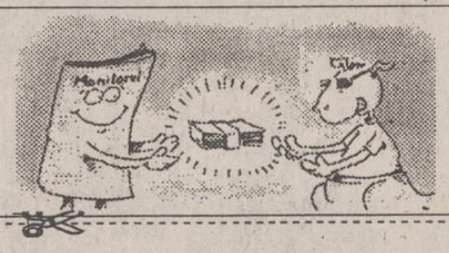

Numele .....
Prenumele .....
Adresa .....
.....
B.I. seria ..... nr. .....
Profesia .....
Vîrsta .....tel. .....

☎ TELEFOANE UTILE

☎ SALVARE: 961 ☎ POMPIERI: 981
☎ POLIȚIE: Inspectoratul Județean 146666, 140720, 146840; Municipiu - 146850; Serviciul Circulație - 140070.
☎ AGENȚIA C.F.R.: 147673
☎ INFORMAȚII GARĂ: 146333
☎ AUTOGARĂ: 146587
☎ TAXICOM, dispecerat: 953, 146593
☎ AGENȚIA TAROM: 115239
☎ INFORMAȚII AEROPORT: 178126
☎ STAȚII PECO: Baș Ceauș - 176865; Aurel Vlaicu - 175812; Bucium - 132891; Crișan - 112182; Păcurari - 164142; Sărărie - 147480.
☎ DISPECERATE: R.A. Gaz-Metan - 141737; R.A. Apă-Canal - 142451; Renel - 147070, deranjamente - 147070; Termoficare - 141956; R.A. Locuința - 112434; Telefoane - Deranjamente - 921; Protecția mediului - 147010.
☎ GARDA FINANCIARĂ: 114065, 112427.
☎ ADMINISTRAȚIA FINANCIARĂ: 143030
☎ NOTARIAT: 147574
☎ TRIBUNAL: 146300
☎ PROCURATURĂ: 146630
☎ CAMERA DE COMERȚ: 117757
☎ CENTRUL MILITAR JUDEȚEAN: 146370
☎ HOTELURI: Moldova - 142225; Traian - 143330; Unirea - 142110; Sport - 137817.
☎ POLICLINICA CU PLATĂ: triaj informații - 117244
☎ OFICIUL JUDEȚEAN PENTRU PROTECȚIA CONSUMATORILOR: 145392

cotidian de informație
Monitorul / **monitorul** express
Str. Smîrdan nr. 5 ■ Tel. 17.25.57 (centrala) ■ Fax 14.45.77
■ REDACTOR ȘEF - Dan Radu
■ REDACTOR ȘEF ADJUNCT - Ovidiu Șimonca
■ SECRETAR GENERAL DE REDACȚIE - Tudor Agavriloaei
■ EVENIMENT: Toni Hriţac (șef secție); Mihaela Cănănău, Dan Fodor, Lăcrămioara Gogălniceanu; Cristian Hanganu, Dragoș Huțanu, Silviu Labeș, Cristina Leca, Ovidiu Lungu, Doru Macovei, Sorin Simon, Adina Scutelnicu, Ovidiu Scutelnicu, Alina Ștefan, Sandu Tacu ■ FOTOREPORTER: Constantin Plop ■ POLITIC: Lucian Postu (șef secție), Diana Ghindar, Radu Mesniță, Cristian Racu ■ ECONOMIE: Costel Stroescu (șef secție), Mihaela Brezeanu, Alin Tocan ■ CULTURĂ: Dorin Popa ■ SPORT: G.I. Nicolae (șef secție), Leonard Cănănău, G. Anghel, Victor Grădinariu, I.C. Teodor ■ REDACTOR DE SERVICIU: Ion N. Oprea ■ GRAFICĂ: Lucian Amarii, Daniel Melinte ■

NORD-EST PRESS
- agenție de presă -
Str. Smîrdan nr. 5 ■ Tel. 17.25.57 (centrala) ■ Tel/Fax 14.47.76
■ EDITOR: Mona Dîrțu ■ Redactor: Dana Scripcă ■

EDITOR
NORD - EST s.r.l
Str. Smîrdan nr. 5 ■ Tel. 17.25.57 ■ Fax 14.45.77
Director general : ALEXANDRU LĂZESCU
Director literar artistic: FLORIN ZAMFIRESCU
Director al companiei de publicitate NORD -EST: CEZAR CALUSCHI
Director executiv: GABRIEL RUSU

ABONAMENTELE se pot face la orice Oficiu Poștal din țară. MONITORUL figurează în catalogul Presei Interne la poziția 838.
TIPAR OFFSET: MULTIPRINT, Iași str. Sf. Lazăr nr. 49

În fiecare sîmbătă, la ora 15.00, la Radio NORD-EST, 70,76 MHz

RADIO Nord-Est

TWENTY TOP HITS

Sîmbătă, 4 decembrie, s-a derulat prima ediție a Twenty Top Hits - care nu este altceva decît Top 15 înnoit și adăugit. Noutățile sînt în număr de 6 (!) în topul nostru, dintre care remarcăm Meat Loaf, Marian Carey, Def Leppard și Soul Asylun. Nu ne rămîne decît să le urăm "Long Life!" în topul nostru. Totul depinde de scrisorile voastre pe care le aștept, ca de obicei, pînă vinerea, la ora 18,00, pe adresa B-dul Copou nr.19, Radio "Nord-Est". Studiați bine și lista de propuneri: cu Tina Turner încă tînără nu numai cu sufletul, ci... (trageți ce concluzie vă convine!); cu băieții de la Mr. Big care revin în topuri cu o piesă reluată din repertoriul lui Cat Stevens (înainte ca acesta să devină liderul comunității musulmane din Londra); cu islandeza Björk cu o piesă "funky" de pe "Debut"-ul său și cu un Terence Trent D'Arby cu o piesă absolut superbă de pe "Simphony Or Damn"! Succes!

20-Nov	27-Nov	4-Dec	Interpretul, melodia, albumul
	New entry	20	Spin doctors - "Little miss can't be wrong" (POCKET FULL OF KRYPTONITE)
	New entry	19	BILLY JOEL - "River of dreams (RIVER OF DREAMS)
	New entry	18	DEF LEPPARD - " Two steps behind" (RETROACTIVE)
3	13	17	PETER GABRIEL - " Kiss the frog" (US)
	New entry	16	MARIAH CAREY - "Hero" (MUSIC BOX)
11	9	15	LENNY KRAVITZ - "Is there any love in your heart" (ARE YOU GONNA GO MY WAY)
	New entry	14	SOUL ASYLUM - "Runaway train" (GRAVE DANCERS UNION)
New entry	14	13	SEBADOH - "Homemade" (UNITED KINGDOMS)
3	6	12	NIRVANA - "Rape me" (IN UTERO)
	New entry	11	MEAT LOAF - "I'd do anythyng for love " (BUT OUT OF HELL BACK INTO HELL)
15	12	10	NEW ORDER - "World" (REPUBLIC)
New entry	11	9	PET SHOP BOYS - "Go west" (VERY)
4	8	8	SADE - "Kiss of life" (LOVE DELUXE)
13	10	7	U2 - "Stay" (FARRAWAY SO CLOSE)
1	4	6	BON JOVI - "I believe" (KEEP THE FAITH)
12	7	5	TERENCE TRENT D'ARBY - "Baby let me share my love" (SIMPHONY OR DAMN)
2	1	4	4 NON BLONDS - "Spaceman" (BIGGER BETTER FASTER MORE)
8	5	3	AEROSMITH - "Cryin" (GET A GRIP)
5	3	2	THE FATIMA MENSIONS - "Shinny happy people" (BERTIER BROCHURES)
7	2	1	JANET JACKSON - "Again" (JANET)

Propuneri

1. Tina Turner - "Why Must We Wait Until Tonight" (What's Love Got To Do With It?)
2. Mr. Big - "Wild World" (Bump Ahead)
3. East 17 - "It's Alright" (Walthmaslow)
4. Björk - "Big Time Sensuality" (Debut)
5. AC/DC - "Big Gun" (Last Action Hero Soundtrack)
6. Terence Trent D'Arby - "Let Her Down Easy" (Simphony Or Damn)

(S. TANASĂ)

MONITORUL SENTIMENTAL

Dragostea e una din puținele bucurii ale acestei lumi

Ioana: Admir sinceritatea cu care îți recunoști toate greșelile de pînă acum. Cu siguranță, în cuvintele tale se vor regăsi multe dintre cititoarele "Monitorului sentimental": "... am fost întotdeauna o femeie simplă. Destul de drăguță, puțin reținută, visînd veșnic la acel Făt-Frumos, ultima speranță de la care așteptam totul în viață... Și lucrurile au decurs normal pentru că am avut destui prieteni, diverse legături ca să realizez că am tot dreptul să fiu iubită. Uneori am iubit, alteori... cei cu care împărțeam cîteva clipe dintr-un timp prea prețios îmi erau perfect indiferenți...". Totul s-a redus la cîteva deziluzii și puține bucurii, iar scrisoarea continuă exact așa cum mă așteptam: "...după astfel de distracții, nu mai era posibil să cred în sinceritatea iubirii dintre oameni. Deși aveam foarte mulți prieteni, refuzam să mai simt ceva și eram plină de dezgust, chiar și față de propria mea persoană. Viața devenise o simplă rutină, cheltuindu-se între cîteva amintiri dureroase și grija pentru viitor, teama de a nu mă trezi singură, bătrînă și obosită...". Între timp te-ai resemnat, a intervenit "rutina" și lucrurile au prins acel contur al obișnuinței pe care ți le-ai dorit. Și pentru a plăti cu aceeași monedă pînă la capăt, ai acceptat să rămîi singură, refuzînd cîteva "partide" strălucite din punct de vedere material, pe care destinul ți le-a oferit. În mijlocul celor ce te găsesc destul de amuzantă pentru a mai vîna o aventură, ți-au mai rămas doar dorința și curiozitatea de a descoperi povara unei noi iubiri, altfel decît cele trăite pînă acum. Departe de a considera prea "patetic" tonul scrisorii tale, așa cum ai fi crezut tu, îmi vine greu să te consolez. Fără să-mi ceri un sfat în adevăratul sens al cuvîntului, îmi povestești viața ta cu tristețea unui bătrîn obosit ce nu mai așteaptă nimic de la ziua de mîine. Într-adevăr, dragostea e una din puținele bucurii ale acestei lumi, dar și o durere a celor ce nu s-au născut pentru a o cunoaște. În eșecurile pe care le-ai avut pînă în prezent,

o mare parte din vină ai și tu, preferînd aventura unei legături durabile care să-ți înlăture temerile unui viitor nesigur. Femeile îi învinuiesc pe bărbați că sînt nestatornici, bărbații spun că femeile sînt ușuratice iar a da dreptate unora sau altora nu e un lucru lesne de hotărît. Uneori, iubirea devine o boală și a uita să te lecuiești de ea e o altă meteahnă. Dar a încerca prin toate puterile să capeți această infirmitate mi se pare a fi o nebunie curată. Cîștigată din greu, liniștea de care te bucuri astăzi nu trebuie risipită în noi și ușuratice legături. Și aceasta pentru că nu e cazul să cedezi în fața sîcîielilor celor din jur ori a propriei tale nevoi de a te ști iubită. Răspunsul meu ar fi și mai simplu, citîndu-l pe Beaumarchais: "Mă grăbesc să rîd de toate, de teama de a nu fi obligat să plîng din pricina lor".

ANA-MARIA

HOROSCOP

BERBEC *(21 mart. - 20 apr.):*
Generozitatea de care dați dovadă nu este întotdeauna gratuită, deși vă place să credeți că este așa. Vă urmăriți destul de bine interesele și, cînd este cazul, sînteți chiar egoist.

TAUR *(21 apr. - 20 mai):*
Treceți printr-o perioadă nefastă: invidia vă roade atît de tare, încît nu sînteți în stare să vă bucurați nici măcar atunci cînd vi se îndeplinește un proiect important.

GEMENI *(21 mai - 21 iun.):*
Zăpăceala nu vă împiedică să lăsați impresia că sînteți bine organizat; asta pentru că știți să simulați interesul pentru dorințele celorlalți.

RAC *(22 iun. - 22 iul.):*
Chiar cînd vă place cineva sau ceva vă exprimați de-a hoarța, iar cînd faceți efortul de a admira în mod direct sînteți atît de crispat, încît lauda pare mai degrabă o insultă.

LEU *(23 iul. - 22 aug.):*
Revenirea în forță cade într-un moment în care invidiile sînt concentrate asupra dumneavoastră. Căutați să nu le stimulați și mai mult printr-o lăudăroșenie uneori spontană, alteori făcută anume să-i oftice pe cellalți.

FECIOARĂ *(23 aug. - 22 sept.):*
Nici dacă vă propuneți nu reușiți să fiți atît de antipatic pe cît sînteți cînd vă comportați așa cum vă vine. Singurătatea în care vă consumați succesul este o consecință, nu un destin.

BALANȚĂ *(23 sept. - 22 oct.):*
Treceți peste adversități cu o nepăsare care îl face invidioși pe cei obișnuiți cu adversitățile. E mai bine ca ei să nu știe că loviturile pe care le încasați vă costă în secret.

SCORPION *(23 oct. - 21 nov.):*
Spiritul de justiție funcționează la dumneavoastră numai atunci cînd sînteți nedreptățit personal ori cînd cineva apropiat este năpăstuit. Cînd e vorba de alții, nu prea vă pasă.

SĂGETĂTOR *(22 nov. - 21 dec.):*
Nepăsarea dumneavoastră este luată, de foarte multe ori, drept dezinteres. Fiți, însă, atent: nu prea sînteți obișnuit(ă) să pierdeți și enervarea v-ar putea da de gol.

CAPRICORN *(22 dec. - 19 ian.):*
Puneți prea mult accent pe caracter, într-o lume care trăiește de multe ori în voia întîmplării. Dacă nu găsiți pe cineva alături care să vă împărtășească principiile, riscați singurătatea.

VĂRSĂTOR *(20 ian. - 18 febr.):*
Deși afacerile vă merg de minune, e bine să nu priviți cu atîta siguranță și nepăsare pe cei de aproape. Succesul vă face să pierdeți controlul realității.

PEȘTI *(19 febr. - 20 mart.):*
Felul organizatoric în care vă urmăriți lucrarea, deși vă obosește și vă deprimă periodic, își primește răsplata. Nu este cazul să vă faceți probleme în privința echilibrului psihic.

LEGENDA:
- - vă paște ghinionul
- - prudența e mama înțelepciunii
- - n-avți nimic de pierdut
- - șansa vă surîde

POȘTA HOROSCOP

Totul e să fii inteligent

Ioanid Teodorescu: Nu sînteți primul care face observația asta. Zodia nu dă inteligență, generozitate, caracter, loialitate, altruism. Se zice că Leul e generos, Vărsătorul altruist, Capricornul are caracter, Gemenii au flexibilitate și diplomație, Fecioara e sistematică ș.a.m.d. Asta pentru faptul că trăsăturile lor dominante sînt, statistic, mai reprezentate decît la celelalte zodii. În fapt, gelozia funcționează la toată lumea, voință are fiecare, cînd este lovit fără s-o merite, oricare din noi așteaptă un moment prielnic să-și plătească polițele. Horoscopul ne pune la dispoziție modele de comportament și grade de intensitate a emoțiilor general omenești. Cunoscînd dinamica zodiilor, putem prevedea de la caz la caz, de la împrejurare la împrejurare felul în care celălalt va reacționa. Cine vede altfel lucrurile, riscă să rătăcească între cuvinte goale de sens. Sînt zodii mai deschise, altfel spus, mai sincere. Asta nu înseamnă că nu trebuie să ne așteptăm la minciună din partea lor. Cînd în joc intră banii, interesele de tot felul, nimeni nu e atît de naiv încît să spună adversarului său tot ce are în cap. Unii se lasă păgubași mai ușor, alții poartă lupta pînă își îngenunchează adversarul. Uneori și după aceea, pînă la exterminare. Dar vă repet: reacțiile omenești sînt în general extrem de asemănătoare. Sfatul pe care vi-l dau în chestiunea practică, imediată, este să vă prefaceți și dumneavoastră că sînteți de acord cu oferta care vi s-a făcut. În felul acesta cîștigați timp: puteți să observați cu mai multă atenție "mutările" adversarului.

Daniel Oancea: Jumătățile de adevăr nu sînt caracteristice doar Peștilor. Nimeni nu-și propune, de cum înțelege pe ce lume trăiește, să fie necinstit. Cred chiar că nimeni nu se simte bine într-o lume în care trebuie să te ferești pînă și de prietenul cel mai apropiat, dacă-l ai. Viața ar trebui să ne învețe pe toți ce să facem și cînd să facem. Unii trag învățămintele cuvenite din experiența de viață pe care o trăiesc, alții nu pot să iasă din programul genetic și repetă greșelile la nesfîrșit. Pe dumneavoastră vă sfătuiesc să fiți mai lucid în tot ce faceți. Dacă e să fiți generos, scoateți-vă din cap gîndul că urmează să primiți o răsplată pentru asta. Dacă vă pregătiți să lucrați pe cineva, lucru urît, de altfel, fiți măcar sincer cu dumneavoastră, nu vă acoperiți cu tot felul de motivații care să vă îndreptățească la porcăria pe care o pregătiți.

Amadeus

Imaginea unei noi lumi

Iulius

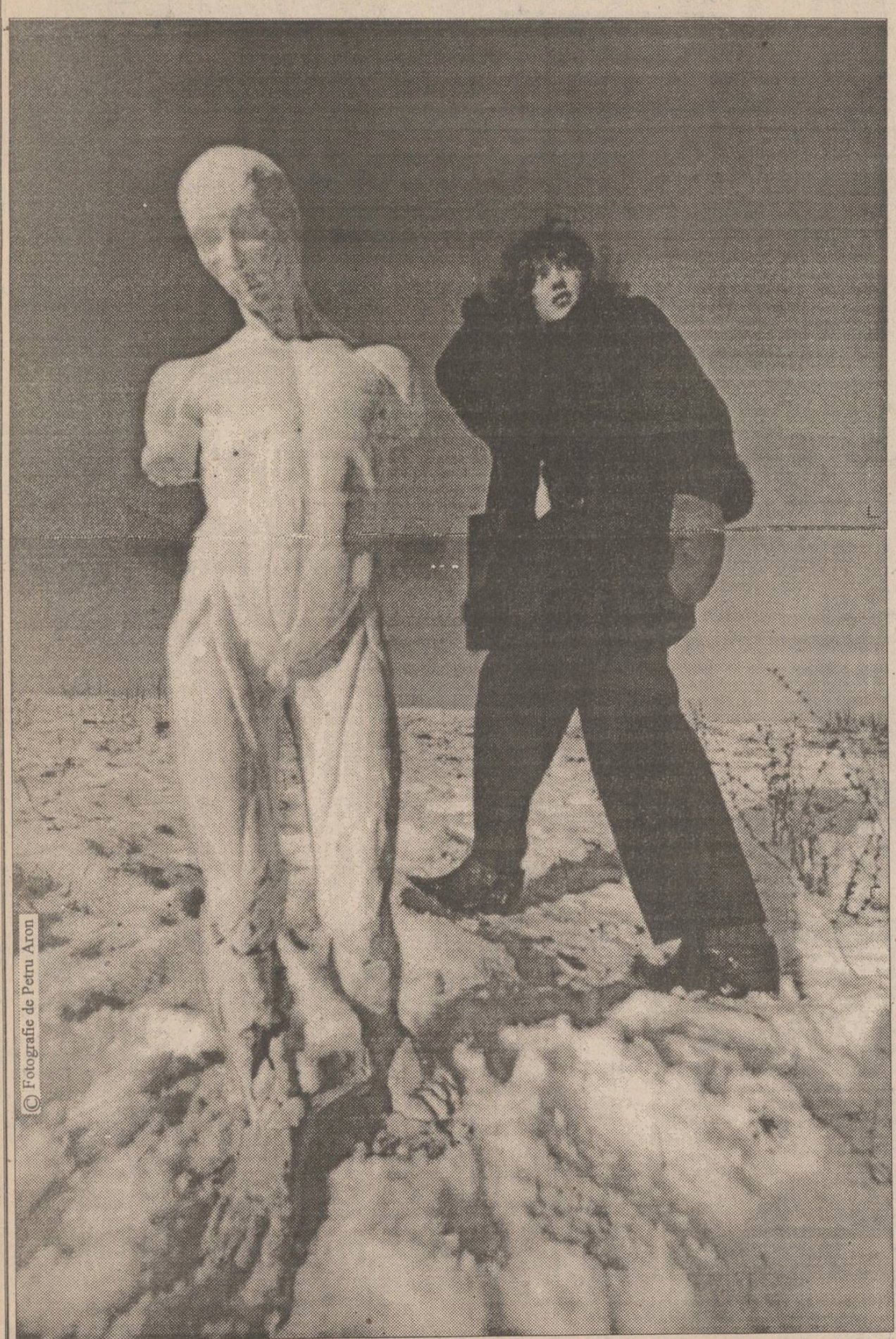

© Fotografie de Petru Aron

Ghete ciocate - 31.200 lei
Cojoc - 488.579 lei
Pulovăr - 9.875 lei
Mănuși - 9.188 lei

MAGAZINE: Str. Ghica Vodă nr. 1, telefon 112739; Bd. Ștefan cel Mare și Sfînt nr. 8, telefon 112853

IAŞI

Iaşul se află pe primele locuri în ţară în privinţa mortalităţii

■ anul acesta au murit 4.060 oameni (p.2)

INTERN

Puterea se pregătește să pună mîna pe firmele proprietate de stat *(p. 3)*

SPORT

Aseară, în grupele semifinale ale Ligii Campionilor la fotbal:

Spartak Moscova - Galatasaray Istanbul 0-0 ■ Werder Bremen - Anderlecht 5-3 (0-3) ■ C.F. Barcelona - A.S. Monaco 2-0 (2-0)

JOI
9 DECEMBRIE
1993
An III,
Nr. 288 (742)
8 PAGINI - 100 LEI

cotidian de informaţii

Monitorul

Înainte de a anunţa Poliţia, Salvarea sau Pompierii, sunaţi la MONITORUL!

Telefon: 17.25.57

Director onorific: AUREL LEON

Redactor şef: DAN RADU

CE MAI E NOU

Iniţiatorul jocului CARITAS din Budapesta se arată dispus să plătească datoriile lui Ioan Stoica

Dl. Gheorghe Popilean, iniţiatorul sistemului CARITAS de la Budapesta, este gată să preia toate datoriile Caritas-ului faţă de depunători şi să le achite în cel mult 30 de zile în anumite condiţii pe care propune să le negocieze cu o comisie numită de preşedintele României.

Într-o scrisoare deschisă adresată din Budapesta domnului Ion Iliescu, dl. Popileanu susţine că fenomenul social provocat de "Caritas" ameninţă însăşi existenţa statului român, fiind vorba despre cel mai mare scandal financiar din lume.

S.R.I. a ascultat telefoanele legal

Comisia parlamentară pentru supravegherea S.R.I. va finaliza astăzi raportul privind ascultarea telefoanelor. Concluziile parlamentarilor sînt favorabile S.R.I., în sensul că nu s-au constatat încălcări ale Constituţiei, toate ascultările care s-au efectuat pînă acum fiind strîns legate de cazurile care s-au aflat în ancheta S.R.I., ne-a declarat un membru al Comisiei. Raportul va fi înaintat Birourilor Permanente ale Camerelor legislative, urmînd a fi discutat în şedinţa comună a celor două Camere.

Paul Everac i-a ameninţat pe salariaţi

Surse sindicale ne-au declarat că directorul Televiziunii, domnul Paul Everac, "umblă din uşă în uşă şi face tabele cu salariaţii care participă la greva de avertisment". Datorită faptului că toţi salariaţii din studiourile 4 şi 5 de află în grevă, Actualităţile de ieri de la ora 14,00 nu au putut fi transmise. Tensiunea pe culoarele Televiziunii este la cote înalte, administraţia reuşind, prin intermediul unor "spărgători de grevă", recrutaţi din echipa programului 2, să menţină emisia pe programul 1.

Cornel Dinu a dat în judecată Federaţia Română de Fotbal

Antrenorul Cornel Dinu a atacat prin justiţie hotărîrea Federaţiei Române de Fotbal care, în urma rezultatelor obţinute de echipa României în meciul de la Kosice (Cehia), i-ar fi suprimat "abuziv" posibilitatea de a colabora cu conducerea tehnică a echipelor de seniori şi tineret. La termenul din 8 decembrie, instanţa Judecătoriei sectorului 1 a amînat cauza, deoarece avocatul d-nului Dinu, d-na Vasilena Zaharescu, nu a putut fi prezentă la această înfăţişare.

Un marş al studenţilor a degenerat în acţiuni violente de stradă

BĂTĂLIA DE LA COTROCENI

Zidurile palatului au fost murdărite de proiectile cu vopsea

Ieri, la Cotroceni au avut loc violente altercaţii între forţele Serviciului Pază şi Protocol, echipate cu veste anti-glonţ, şi studenţii, care se îndreptau spre locul de desfăşurare al mitingului sindical, organizat de Cartelul Alfa. Primii care au început să lovească au fost membrii forţelor de ordine, motivul fiind, probabil, lozinca scandată: "Jos comuniştii!". Studenţii au ripostat abia după ce trei dintre ei au fost călcaţi în picioare. Coloana de manifestanţi era formată din circa 7-8000 de studenţi. Studenţii au aruncat cu borcane cu vopsea în zidurile Palatului şi au reuşit să scrie pe acestea cîteva lozinci antiprezidenţialè. La Palatul Cotroceni se aflau, la acea oră, 200 de poliţişti, membri ai Serviciului de Pază şi Protocol, dotaţi cu bastoane şi gaze lacrimogene. Marşul a început la ora 11,30, participanţii fiind studenţi ai Universităţii Bucureşti, ai Politehnicii şi ai Academiei de Studii Economice. La ora 13,00, şeful S.P.P. a declarat că subordonaţii săi nu au primit ordin să folosească arme de foc. La orele 13,00, conflictul a fost aplanat în urma sosirii unui autoturism Renault, cu numărul de înmatriculare 7PH 8053, maşină aparţinînd federaţiei sindicale Cartel Alfa. Ocupanţii autoturismului au îndemnat studenţii să părăsească esplanada din faţa Palatului Cotroceni.

În zona Eroilor, în timp ce coloana trecea prin dreptul Şcolii generale nr. 150, toţi elevii au sărit la ferestre şi i-au întîmpinat cu urale pe studenţi, strigînd "Jos Iliescu!" şi "Ruşine Poliţiei!". Incidentele au fost relatate, la un sfert de oră de la încheierea lor, de postul de radio bucureştean PRO FM, în timp ce Radio România Actualităţi nu a scăpat nici un cuvînt despre incidentele de la Cotroceni.

Clădirea Parlamentului a fost evacuată şi declarată obiectiv militar

Ieri, la ora 14,35, Camera Deputaţilor a fost evacuată şi declarată obiectiv militar. În faţa Parlamentului au ieşit 5 cordoane de scutieri. În interiorul Parlamentului sînt masate trupe de ordine cu armament special - veste antiglonţ şi arme cu gloanţe de cauciuc. Cei aproximativ 50.000 de demonstranţi de la mitingul sindical s-au întîlnit, la poalele Dealului Mitropoliei, cu studenţii. Aceştia au încercat să forţeze cordoanele de ordine şi să pătrundă în Parlament. La ora 14,45, o delegaţie a sindicaliştilor s-a pregătit să intre în Parlament pentru a înmîna o petiţie. La ora 14,55, în jurul Parlamentului erau aproximativ 6-7 cordoane de poliţişti. Militarii din primul cordon nu aveau arme. Cei din ultimul cordon, format în jurul clădirii, erau dotaţi cu armament special, ca şi trupele din interior. Reprezentanţii sindicatelor au încercat să-i convingă pe studenţi să nu forţeze cordoanele. La ora 15,45 manifestaţia s-a încheiat.

Generalul Niţu a scos toţi poliţiştii în stradă

Generalul Niculae Niţu, comandantul Poliţiei Capitalei, a declarat unui reporter MEDIAFAX că cei 4.000 de poliţişti care au fost desfăşuraţi în zona de acces a Camerei Deputaţilor reprezentau tot efectivul aflat în subordinea sa. Ei aveau consemnul să apere clădirea Camerei Deputaţilor de o eventuală agresiune a manifestanţilor (sindicalişti şi studenţi).

Pînă la urmă, mitingul Cartelului sindical Alfa s-a încheiat paşnic

Pentru a evita degenerarea mitingului de ieri într-o luptă de stradă cu forţele de ordine, Bogdan Hossu, preşedintele Cartelului sindical Alfa, a citit în faţa manifestanţilor mesajul adresat Parlamentului României. La un moment dat, exista posibilitatea ca un grup de aproximativ 300 de studenţi să încerce să forţeze barajele de scutieri, după trecerea delegaţiei sindicale. Redăm textul mesajului adresat Parlamentului României: **"Deteriorarea continuă a nivelului de trai, nesiguranţa zilei de mîine, corupţia şi mincluna sînt evidenţe incontestabile ale acestui an, semne clare ale neputinţei actualei echipe guvernamentale de a stăpîni multiplele fenomene negative ce bîntuie economia românească. Lipsa unui program concret şi coerent de guvernare a dus la poticnirea reformei, mărind nejustificat costurile sociale ale acestela. Angajamentele neonorate, negocierile formale, declaraţiile contradictorii, toate acestea etichetează acest guvern ca neserios şi neeficient, blocînd inclusiv dialogul cu confederaţiile sindicale. Este nevoie de un efort naţional al forţelor sociale, cît şi al partidelor politice credibile, ce trebuie să-şi asume responsabilitatea ieşirii din criză, pentru asigurarea unui «mîine» optimist. Liniştea socială este mai necesară ca oricînd şi Parlamentul României are menirea şi posibilitatea să aducă acest dar de sfintele sărbători răbdătorului popor român. În acest moment de criză, esenţa mesajului nostru este: "Să ne asumăm cu toţii responsabilitatea!"**. La ora 15,45, mitingul s-a încheiat, sindicaliştii îndreptîndu-se spre casă, iar studenţii, spre Piaţa Universităţii, ne-a mai informat agenţia de ştiri MEDIAFAX.

IMPOZITELE
cum vor fi plătite în anul care urmează

Impozitul pe veniturile realizate timp de un an din exercitarea unor activităţi producătoare de venit se plăteşte în rate egale, pînă la sfîrşitul lunilor februarie, aprilie, iunie şi octombrie.

Impozitul pe veniturile din închirieri şi subînchirieri se plăteşte în două rate egale pînă la sfîrşitul lunilor martie şi septembrie.

Prima de asigurare anuală pentru mijloacele de transport (auto, moto) se plăteşte pînă la sfîrşitul lunii martie.

Taxa anuală pentru terenuri atribuite se achită pînă la sfîrşitul lunii aprilie.

Impozitul pe veniturile agricole şi primele de asigurare pentru animale se plătesc în două rate: 40% pînă la 1 iunie şi 60% pînă la 1 noiembrie.

Taxele pentru firmă, reclamă şi afişaj se achită pînă la sfîrşitul lunii ianuarie.

Taxele succesorale, taxele de timbru şi alte debite urmărite de organele financiare se achită în termen de 30 de zile de la data înmînării înştiinţării de plată.

Pentru neachitarea sau nevărsarea în termen a impozitelor datorate de populaţie se aplică, pentru fiecare lună sau fracţiune de lună de întîrziere, o majorare de 2%. **(Mihaela BREZEANU)**

Greva generală a studenţilor ieşeni continuă şi astăzi

■ mulţi profesori au semnat lista de revendicări ■ asupra studenţilor se fac presiuni pentru a renunţa la această formă de protest ■

Ieri, în Centrul Universitar Iaşi a continuat greva generală. Peste 20.000 de studenţi de la Universitatea "Al.I. Cuza", Universitatea de Medicină şi Farmacie, Universitatea Tehnică "Gh. Asachi" şi Universitatea Agronomică refuză, în continuare, să participe la cursuri, laboratoare şi seminarii, aşteptînd rezolvarea revendicărilor lor. Ieri, amfiteatrele au fost din nou goale, doar în cîteva cazuri au fost cîte doi-trei studenţi care s-au dus la cursuri la Facultăţile de Textile, Chimie, Fizică. Ca şi pînă acum, foarte mulţi profesori sînt alături de studenţi. La Universitatea "Al.I. Cuza", peste 70 de profesori s-au semnat pe o listă, declarîndu-se de acord cu greva studenţilor. O atitudine diferită au unii profesori de la Facultatea de Mecanică, Textile, Biologie, care fac presiuni asupra studenţilor pentru a renunţa la grevă. *(continuare în pagina 2)*

O nouă vindecare miraculoasă cu ajutorul bioenergiei

O fetiţă a scăpat de cataracta de care suferea la ochiul stîng

Drama Irinei Costea, în vîrstă de numai 12 ani, a început în urmă cu aproximativ un an, cînd s-a plîns de o puternică scădere a acuităţii vizuale, corelată cu puternice dureri de cap. Îngrijoraţi, părinţii fetiţei au dus-o la un consult de specialitate, unde i s-a stabilit diagnosticul de cataractă congenitală la ochiul stîng şi uveită (infecţie pe globul ocular) la ochiul drept. Acest diagnostic, pus de dr. A. Irimia de la Policlinica pentru Elevi şi Studenţi din Iaşi, i-a fost apoi reconfirmat şi de alţi medici din Bucureşti unde a fost la consultaţii. Fetiţa a fost supusă unui tratament foarte dur, care consta în injecţii cu antibiotice, făcute chiar în globul ocular, care, pe lîngă faptul că erau foarte dureroase, au fost, se pare, şi ineficiente, starea Irinei agravîndu-se de la o zi la alta. Singura speranţă care le mai rămăsese părinţilor era intervenţia chirurgicală, prin care se putea obţine, în cel mai bun caz, ameliorarea suferinţelor fiicei lor, fără nici o garanţie, însă, a reuşitei. Întîmplarea a făcut ca mama Irinei să afle de incredibilele rezultate obţinute prin intermediul terapiilor neconvenţionale şi s-a gîndit ca, înaintea operaţiei, să încerce vindecarea fetiţei şi prin această metodă. Conform propriilor declaraţii, efectele tratamentului bioenergetic realizat de bioenergoterapeutul Eugeniu Rădulescu au fost nesperate. Uveita i-a fost vindecată, iar cataracta de pe ochiul stîng i-a dispărut. În momentul de faţă, Irina Costea vede perfect cu ochiul drept şi suferă de o uşoară miopie a ochiului stîng. Dr. A. Irimia, în a cărei evidenţă se afla Irina Costea, la Policlinica pentru Elevi şi Studenţi, ne-a declarat că vindecarea fetiţei s-ar putea datora şi încrederii totale pe care o avea în tratamentul bioenergetic, şi că, la ultimul control la care a fost supusă mica pacientă, a putut constata stabilizarea afecţiunii şi îmbunătăţirea incontestabilă a vederii. **(Adina SCUTELNICU)**

Ieşenii care au jucat la "Fulger - Meridian" îşi vor recupera banii

■ aceasta este promisiunea lui Teodor Burcă, fostul patron al jocului

Teodor Burcă, fostul patron al jocului de întrajutorare "Fulger-Meridian", organizat de S.C. "Podu-Roş" S.R.L., s-a angajat în faţa judecătorului care judecă procesul său, că va returna toţi banii participanţilor la joc, dacă va fi lăsat în libertate. De la Biroul de Presă al Poliţiei, am fost informaţi doar că inculpatul Teodor Burcă a fost arestat pe baza mandatului de arestare emis de Procuratura Iaşi, odată cu începerea urmăririi penale. Acesta a fost eliberat ulterior deciziei completului de judecată, care a hotărît revocarea măsurii arestării preventive. Procesul însă va continua. Fostul patron al jocului "Fulger-Meridian" riscă o pedeapsă de maxim 3 ani de zile, conform articolului 215, aliniat 2, Cod Penal, fiind acuzat de înşelăciune în dauna avutului privat. Instanţa îi poate acorda circumstanţe atenuante şi chiar o suspendare a executării pedepsei, dacă inculpatul nu va îngreuna ancheta judiciară şi va recupera prejudiciul, restituind oamenilor înşelaţi cele peste 14 milioane lei. **(George IGNAT)**

PUNCTUL DE FIERBERE

Cea mai mare scumpire din România: călătoria cu tramvaiul

În raport cu anul 1990, preţul unui bilet pentru o călătorie cu mijloacele de transport în comun din Iaşi a crescut de 100 de ori (cazul biletului de tramvai, care s-a scumpit de la 1 leu în 1990 la 100 lei în prezent). Creşteri mai mici s-au înregistrat în cazul biletului de troleibuz - de 80 de ori şi în cazul biletului de autobuz, al cărui preţ s-a majorat de circa 60 de ori.(M. BREZEANU)

S.C. GAMA S.R.L.

ANUNTA

Agenţii economici sînt rugaţi să refuze contactele comerciale cu foştii salariaţi ai firmei "GAMA" Iaşi şi anume: Amariţiei Gelu (zis "Căpitanul"); Aconstantinesei C. Romeo (zis "ACR"); Apreutesei Mircea; Ignat Dumitru; Toma Cristian; Ştefan Puiu; Smereanu Valentin.

Pentru fapte grave ce au prejudiciat firma, aceştia au fost suspendaţi sau îndepărtaţi din societate.

Persoanele indicate au asupra lor facturi, chitanţe, ştampile.

ORAȘUL PE O COLOANĂ

■ Situația împărțirii titlurilor de proprietate

Săptămînal, Direcția Generală pentru Agricultură și Alimentație (D.G.A.A.) Iași întocmește situația aplicării Legii fondului funciar pe teritoriul județului Iași și o înaintează spre examinare Ministerului Agriculturii conform situației întocmită săptămîna trecută. La data de 3 decembrie 1993, în județul Iași a fost pusă în posesie 78% din suprafața totală ce urmează să fie împărțită, dar au fost eliberate titluri de proprietate numai la 14% din persoanele ce au primit pămînt. Decalajul între procentele reprezentînd suprafața pusă de fapt în posesie și numărul celor care au primit de drept pămîntul este mare și este cauzat de numeroasele litigii apărute la aplicarea legii. Astfel, un teren aflat în litigiu determină ca la aplicarea legii pentru terenurile învecinate să nu se poată întocmi titlu de proprietate, deoarece la întocmirea acestui act este nevoie de cunoașterea tuturor vecinilor, stabiliți definitiv. Pentru a accelera procesul de întocmire a fișelor de punere în posesie și pentru a rezolva unele litigii, Prefectul județului Iași, Dan Gâlea, s-a deplasat, ieri, în comunele Coarnele Caprei, Belcești și Focuri din județul Iași, însoțit de Constantin Dascălu, directorul D.G.A.A.(**Ovidiu LUNGU**)

■ Gheorghe Funar este așteptat la Iași

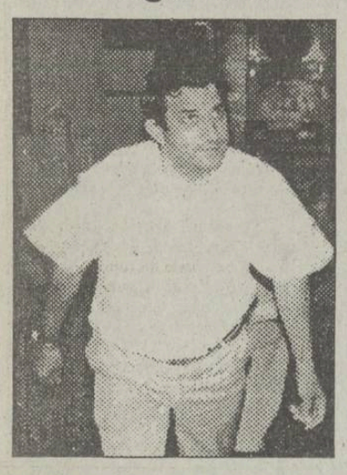

Astăzi este așteptat, la Iași, Gheorghe Funar, primarul municipiului Cluj-Napoca, care va participa, în calitatea sa de specialist în economia agrară, la "Zilele Zootehniei Române", manifestare organizată de Universitatea agronomică Iași. Prima lucrare a acestei conferințe este prezentată de Gheorghe Funar, care a realizat-o în colaborare cu soția sa, Sabina Funar, și se intitulează "Mutații intervenite în zootehnia județului Cluj în perioada 1990-1993". Din surse ale Primăriei Iași, am aflat că este posibil ca Primarul municipiului Cluj să-și prelungească vizita și în zilele următoare, întîlnindu-se cu reprezentanți ai autorităților locale și județene. (**Ovidiu LUNGU**)

■ Cantinele de ajutor social nu vor avea fonduri suficiente

Ministerul Muncii și Protecției Sociale (M.M.P.S.) a comunicat ieri Consiliului Județean (C.J.) Iași că nu poate finanța cantinele de ajutor social din Iași din fondurile destinate asigurărilor sociale sau cele destinate ajutorului de șomaj. Acest comunicat este un răspuns la o cerere de finanțare a cantinelor de ajutor social, pe care C.J. a înaintat-o, în luna noiembrie, către M.M.P.S. Doamna Adina Drăgotoiu, directorul Direcției de asistență socială din cadrul M.M.P.S. a argumentat acest refuz prin lipsa unei legislații care să permită această acțiune. Din această cauză, în perioada următoare, M.M.P.S. va discuta cu reprezentanți ai Ministerului Finanțelor pentru a găsi posibilitatea modificării legislației în vigoare privind ajutorul pentru cantinele săracilor. Astfel, cantinele de ajutor social din Iași, vor rămîne la discreția bugetului local, destinat județului în anul 1994, și la mila agenților economici, cel puțin în primele luni ale anului viitor. (**Ovidiu LUNGU**)

■ Un cetățean beat a degerat

În ziua de 27 noiembrie a.c., Dan Munteanu (40 de ani), domiciliat în Iași, strada Vitejilor, bloc SC12, a luat salariul și s-a oprit în primul bar ce i-a ieșit în cale. În jurul orei 19 a plecat spre casă, aflat evident în stare de ebrietate. Nu a mai ajuns, deoarece, dezechilibrîndu-se, a căzut după un gard viu. A fost găsit în jurul orei 23 de niște trecători, care l-au transportat la spital. În urma expunerii îndelungate la frig, Dan Munteanu s-a ales cu degerături la nivelul picioarelor, mîinilor și al feței. (**Dragoș HUȚANU**)

■ Actualul director de la TAXICOM S.A. ar putea fi schimbat din funcție

Este posibil ca în Ședința Consiliului municipal Iași, din data de 13 decembrie 1993, să fie schimbat din funcție Eugen Popa, actualul director al societății comerciale TAXICOM S.A., ne-au informat surse ale sindicatului salariaților firmei. Măsura s-ar putea datora neînțelegerilor intervenite între sindicat și actuala conducere încă de la numirea ei în funcție, numire care a avut loc în urmă cu două săptămîni. Trebuie reamintit faptul că situația economică a societății TAXICOM din Iași este slabă. Șoferii taxiurilor fiind nemulțumiți de salariile mici pe care le primesc și de dezinteresul conducerilor anterioare ale firmei, manifestat în legătură cu rezolvarea problemelor tehnice ale mașinilor. Salariile mici se datorează procentului mare perceput de societate, din prețul actual de 300 de lei pentru un km, pe care îl încasează șoferii de taxi. (**Alin TOCAN**)

■ R.A. Locuința acuză Consiliul Municipal că o blochează financiar

Pentru a deține fondurile destinate finalizării lucrărilor la blocurile aflate în execuție, R.A. Locuința a cerut precizări Consiliului Județean Iași cu privire la acele spații cu altă destinație decît de locuință pe care regia le poate scoate la licitație. Lipsa fondurilor necesare este cauzată de Consiliul Local Iași care - în repetate rînduri - a respins de pe ordinea de zi a ședințelor sale de lucru acordarea autorizației de scoatere la licitație a spațiilor comerciale din Centru Civic, respectiv 3600 mp în blocurile A. Panu 1A și 1B. Din această licitație R.A. Locuința ar putea deține cele 238 milioane lei, necesare finalizării lucrărilor la blocurile din Centrul Civic, în caz contrar existînd pericolul dezafectării instalațiilor termice sanitare și electrice ale celor 129 apartamente date în folosință la etajele superioare ale acestor blocuri. (**Ovidiu LUNGU**)

■ Mulți agenți economici au datorii către administrația piețelor

O mare parte dintre agenții economici care își desfac produsele în piețele agroalimentare au acumulat mari datorii către S.C. Compiața (Societatea care administrează piețele din Iași), prin neplata la timp a taxelor, cum ne-a declarat directorul societății amintite, dl. Eusehnie Feodorov, din cele 30 milioane lei pe care trebuie să le primească, cea mai mare restanță o are S.C. Vitalef S.A. - 6 milioane, urmată de Agrocoop S.A. - 5 milioane, Global S.R.L. - 2 milioane, Casa Grig S.R.L. - 1,5 milioane, etc. Dl. Eusehnie Feodorov ne-a precizat că, din cauza agenților economici rău-platnici, societatea întîmpină mari dificultăți în desfășurarea activității. Cea mai gravă consecință, o reprezintă faptul că piețele agroalimentare nu pot fi întreținute în mod corespunzător.Directorul Compiața, a avertizat agenții economici în cauză că, dacă nu-și vor achita în scurt timp datoriile, contractele pentru spațiile respective din piețe nu vor mai fi reînnoite anul viitor, urmînd ca acestea să fie scoase la licitație. (**Mihaela BREZEANU**)

Greva generală a studenților ieșeni continuă și astăzi

■ întîlnirea de la Ministerul Învățămîntului nu a dus la nici un rezultat ■ ministrul Liviu Maior este decis să nu cedeze presiunilor studenților

(Continuare din pagina 1)

De asemeni, după cum a declarat Emanoil Arhip, profesor la Facultatea de Litere, ieri, cîțiva reprezentanți ai greviștilor de la Universitatea "Al.I. Cuza" s-au întîlnit cu rectorul Gh. Popa, care le-a spus că ar fi bine ca greva să înceteze. La Universitatea "Al.I. Cuza", studenții intră pentru a-și lua bursele sau pentru a merge la bibliotecă. La Universitatea de Medicină și Farmacie nu au aderat la grevă studenții străini, cărora nu le convine să boicoteze niște cursuri pe care le plătesc.

Ieri, delegația Ligii Studenților din Iași a avut o întîlnire, la Ministerul Învățămîntului, cu ministrul Liviu Maior și ministrul secretar de stat, Ioan Hîrjoabă. Discuțiile, care au început în jurul orei 13.15 și care au durat peste două ore, se pare că n-au dus la nici un rezultat. Într-o discuție telefonică cu ministrul Ioan Hîrjoabă, după întîlnirea cu studenții, acesta a declarat, în legătură cu greva din Iași: "Ce înseamnă grevă la studenți? Ei și-așa nu sînt obligați să meargă la cursuri." Cît privește revendicările studenților ieșeni, ministrul Hîrjoabă este de părere că "studenții nici nu știu ce vor". Dl. Hîrjoabă a mai precizat că discuțiile de ieri s-au întrerupt, dar se vor relua în cursul zilei de astăzi. Din păcate, n-am putut lua legătura cu delegația studenților ieșeni pentru a afla amănunte despre discuțiile de ieri de la Minister.

Studenții ieșeni, aflați în grevă generală, așteaptă rezultatele concrete ale discuțiilor de la Ministerul Învățămîntului și vor rămîne în grevă pînă cînd cererile lor vor fi satisfăcute.

Convingerea Comisiei pentru învățămînt a Camerei Deputaților, care a avut ieri o întîlnire de peste 3 ore cu reprezentanții Ligii Studenților din Iași, este că "studenții sînt manipulați, ei au venit împinși de alții", a declarat aseară deputatul ieșean al P.S.D.R., Ion Străchinaru. El a mai afirmat că ministrul Liviu Maior este decis să nu cedeze presiunilor studenților privind susținerea examenului de licență. Se pare că nici ministrul Liviu Maior și nici parlamentarii nu sînt prea impresionați de amploarea mișcării de protest a studenților ieșeni. Greva, totuși, continuă. (**Cristina LECA**)

Noi amănunte despre pakistanezii ce au trecut ilegal frontiera României

■ ei au fost eliberați din Penitenciarul Iași și așteaptă în libertate finalizarea procesului ce le va decide soarta

Miercuri, 7 decembrie, Judecătoria Iași a avizat favorabil punerea în libertate sub control judiciar a membrilor grupului de pakistanezi ce au trecut ilegal frontiera României, în urmă cu cîteva luni. Reamintim că ei au fost arestați în luna mai de către Poliția de frontieră a județului Iași și pînă la această dată au fost deținuți în Penitenciarul Iași.

Pakistanezii au intrat în țară fără bani, deoarece i-au cheltuit în Kiev, așteptînd să fie trecuți granița de către un individ pe nume Mahmud. Acestuia i-au dat cîte 1000 $ fiecare, pentru serviciul făcut.

Ajunși în gara Nicolina-Iași, imigranții s-au predat Poliției, însă, deoarece nu au fost decîși să ceară azil politic, caz în care ar fi fost expulzați imediat, ei și-au complicat situația, declarînd că sînt în tranzit. Abia după cîteva luni de detenție, pakistanezii și-au schimbat declarațiile, afirmînd că intenționau să ceară azil politic în România.

Deoarece nu s-a dovedit, deocamdată, că scopul trecerii frontierei de către grupul de pakistanezi ar fi fost de a săvîrși infracțiuni pe teritoriul României, li s-au acceptat cererile de punere în libertate sub control judiciar, urmînd ca ei să rămînă la dispoziția autorităților pînă la finalizarea procesului.

Eliberarea lor era așteptată, ieri, pe sălile Judecătoriei, de călăuza lor, Molek Mohamed, eliberat în aceleași condiții în urmă cu cîteva săptămîni, precum și de cîteva fete emoționate.

Unul dintre avocații apărării ne-a declarat că Poliția ieșeană a fost dură, în raport cu autoritățile din alte județe. În cazuri similare, petrecute în județul Vaslui, cei care trecuseră ilegal frontiera au fost expediați înapoi, fără a fi deținuți atîtea luni în pușcărie, soluție ce putea fi găsită și în cazul grupului eliberat ieri. (**Silviu LABEȘ**)

Pe traseul tramvaiului numărul trei

Hoți de buzunare terorizează călătorii

Pe traseul tramvaiului numărul 3, între stațiile Pădurii și Piața Chirilă, acționează zilnic, furînd din poșete și buzunare, un grup de 6-8 indivizi tuciurii. Aceștia își au "sediul" în incinta barului "Doi lei", situat în stația Pădurii. Profitînd de înghesuiala creată în mijloacele de transport, țiganii călătoresc pe scară și operează fără nici o teamă. Eventualii călători, care protestează cînd simt o mînă străină în buzunar, sînt insultați, chiar agresați de către întreaga bandă. Este cazul lui Emil T. (48 de ani), din cartierul Dancu, care în ziua de 7 decembrie a.c., în jurul orei 12, a fost lovit de către hoți în stația Piața Chirilă. Pe aceeași porțiune de traseu, în această săptămînă, au fost înregistrate două furturi din poșetele Mariei N. (54 de ani) și Iulianei Ș. (29 de ani).

Seara și în cursul nopții, țiganii fură, beau și practică jocuri de noroc în incinta video-barului FAUN, unde o descindere a Poliției ar fi binevenită. (**Vlad PETROVANU**)

Anul acesta

"Orășelul copiilor" va fi amenajat pe bulevardul Ștefan cel Mare

■ în acest spațiu vor fi plasați cinci brazi împodobiți, precum și tonete pentru vînzarea dulciurilor pentru copii

Anul acesta, Primăria Iași va organiza "Orășelul copiilor" pe bulevardul Ștefan cel Mare, în spațiul cuprins între magazinul "Materna" și Banca Română de Comerț Exterior. În acest spațiu, vor fi plasați cinci brazi împodobiți cu ghirlande și instalații electrice, precum și tonete pentru vînzarea de dulciuri pentru copii. În perioada 18 decembrie 1993 și 10 ianuarie 1994, circulația rutieră va fi oprită pe bulevardul Ștefan cel Mare, începînd de la sediul Prefecturii și pînă la Casa Modei. Pomii de pe marginea Bulevardului Ștefan cel Mare vor fi împodobiți, de asemeni, cu instalații electrice. (**Sandu TACU**)

Urmînd exemplul studenților

Salariații Operei Române pregătesc o grevă generală

■ ministrul secretar de stat la Ministerul Culturii, Mircea Albulescu, este făcut răspunzător pentru înrăutățirea situației din instituțiile cu profil muzical

Marți, 7 decembrie, corul Operei Române din Iași a refuzat să mai participe la obișnuita repetiție. Motivul l-a constituit neplata salariilor pe luna noiembrie.

Dacă Ministerul Culturii nu va aloca fonduri pentru redresarea acestei instituții culturale de prestigiu, salariații de la Opera Iași vor declanșa greva generală, ne-a informat Petru Mihăilă, șeful compartimentului de producție. "Deși sîntem aproape la mijlocul lunii decembrie, cei peste 300 de salariați ai Operei nu au primit încă avansul pe luna noiembrie. De cînd Mircea Albulescu a devenit ministru secretar de stat la Ministerul Culturii, situația Operelor din țară s-a înrăutățit continuu. Chiar dacă actuala conducere a Operei din Iași a făcut eforturi pentru a asigura plata salariilor, nu a reușit decît obținerea unor împrumuturi, care au constituit fondul pentru plata indexării. De altfel, în luna noiembrie, salariații nu au primit decît 10.000 de lei, indexarea pe luna respectivă. Așa nu se mai poate."

Referindu-se la situația critică în care se află salariații Operei, directorul acestei instituții, Dan Gîdei, ne-a declarat: "Problema este, într-adevăr, foarte delicată. Fondurile pentru salarii sînt alocate de Ministerul Culturii. Banii trebuiau virați însă de Ministerul Finanțelor, lucru care nu s-a întîmplat. În aceste condiții, am fost nevoiți să facem un împrumut la Inspectoratul Județean pentru Cultură, ca să putem acorda măcar indexarea pe luna noiembrie. Astăzi (n.r. - ieri), am reușit să plătim și avansul pentru luna noiembrie." (vom reveni cu amănunte) (**Sorin SIMON**)

IMPORTANT

Tragerea la sorți pentru concursul "CUPONUL CARE NE PLĂTEȘTE ÎNTREȚINEREA" - luna noiembrie va avea loc simbătă, 11 decembrie 1993, ora 11.00, la sediul cotidianului Monitorul din Str. Smîrdan nr. 5.

ABACAB SRL
Str. Nicolina nr. 11 tel/fax 132682
vă oferă:
- Calculatoare PC AT ATRONIC - S.U.A. GOODFORCE - Honk Kong
- Ecusoane plastifiate
- Servicii de tehnoredactare

ofertă specială:
- PC AT 386SX/33 MHz (ATRONIC) - 1.730.000 lei
  2Mb RAM, FDD 3.5", HDD 40Mb, SVGA color
- 486DLC/40 MHz (GOODFORCE) - 2.550.000 lei
  4Mb RAM, FDD 3.5", HDD 200Mb, SVGA color
- placă SOUND BLASTER - 180.000 lei

S.C. MOLDOLUX CĂMIN S.R.L.

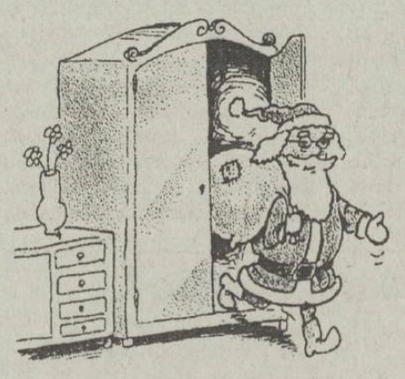

mulțumește tuturor clienților care au vizitat magazinul în decursul acestui an, dar mai ales celor care întîmpină noul an într-o locuință mobilată cu articole cumpărate de la firma noastră.

Tuturor le urăm sărbători fericite și "LA MULȚI ANI" și îi așteptăm la aceeași adresă: Str. Bucium 25 (vis à vis de Fabrica de Mobilă) și în 1994.

S.C. MOLDOLUX CĂMIN S.R.L. Str. Bucium 25 (vis a vis de Fabrica de Mobilă), telefon 137807, fax 127432. Program: 9-17, simbăta 9-13.

RADIO NORD - EST
va emite în curînd pe o nouă frecvență:
72,44 MHz

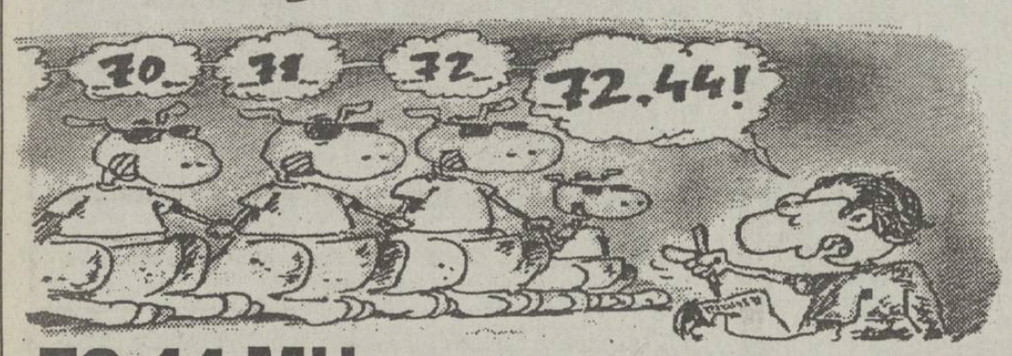

72.44 MHz.-emblema calității în radio.

FRAROM IAȘI S.R.L.
prin **Magazinele** din Bd. Independenței 11-13 și Alexandru cel Bun bl. H6

vă oferim
- TELEVIZOARE COLOR
  - CROWN-JAPAN - diagonala 51 cm
  - GOLDSTAR - diagonala 51 cm
  - GRUNDING - diagonala 51 și 54 cm
  - I.C.E. - diagonala 51 cm
  - ZASS - diagonala 37 cm
- Calorifere ZASS
- HOTE și AEROTERME
- CASE DE BANI - 4 dimensiuni
- COSMETICE
- APARATURĂ ELECTROCASNICĂ

Magazinele noastre sînt deschise zilnic între orele 9-18.
☎ 112122 *Vă așteptăm!*

Să aibă o viață frumoasă, să-și permită luxul, să se bucure de peisaje, să se distreze, este visul oricărei tinere.

NOI vă oferim o ȘANSĂ!

Societate româno-iordaniană
selectează *tinere* (18-23 ani) aspect fizic plăcut, cu aptitudini pentru dans, în vederea unui contract în Iordania.
Visul poate deveni realitate! Nu ezitați!

Șos. Nicolina nr. 5, bl. 928, sc. D, et. I, ap. 1, tel. 126398.

La Botoşani în 1993

Anul record al amantelor asasinate

■ Antoneta Doroşan a murit pentru că a refuzat un "sex oral"

Antoneta Doroşan, din Santa Mare, Botoşani, născută la 10 iunie 1965, a fost omorîtă de concubinul său, Boicu Mihai.

În seara zilei de 30 noiembrie 1993, între autor şi victimă au intervenit unele neînţelegeri care s-au soldat cu lovirea repetată a victimei, atît cu pumnii, picioarele, cît şi cu un scaun.

Aşa după cum avea să stabilească ulterior Poliţia, Mihai Boicu, fiind în stare de ebrietate, a dorit să facă dragoste ca "la vidéo". Cum Antoneta a refuzat "sex oral", Mihai Boicu îi pune mîna în gît, după care foloseşte ca argument picioarul scaunului. Abandonată într-o baltă de sînge, Antoneta Doroşan moare, datorită "insuficienţei respiratorii acute, ca urmare a asfixiei mecanice prin compresiunea gîtului cu mîna şi compresiune toracică, plus şocul traumatic, ca urmare a unui politraumatism cu leziuni multiple". Din păcate, este al cincilea caz din anul 1993 cînd concubinul o omoară pe concubină. Precedentele două crime au avut, la rîndul lor, cauze stupide: una din concubine a refuzat să mulgă vaca, iar cealaltă a refuzat să se spele pe picioare. **(Val GURALIUC)**

Prin Fondul Proprietăţii de Stat Puterea controlează societăţile comerciale

■ lista reprezentanţilor FPS din judeţul Iaşi este edificatoare

În urmă cu zece zile au fost prezentate propunerile cu numele reprezentanţilor Fondului Proprietăţii de Stat de către directorul executiv al acestuia, Pantelimon Medar. Din acel moment a fost declanşată acţiunea de semnare a contractelor dintre F.P.S. şi reprezentanţii săi la societăţile comerciale cu capital majoritar de stat din judeţul Iaşi. Prezentăm mai jos numele reprezentanţilor F.P.S. care au semnat contractele de reprezentare, firma a căror activitate o coordonează şi locul actual de muncă.

■ **AGROTRANSPORT**
- Ilau Aurel - Consiliul Judeţean Iaşi
- Rusu Banu Corneliu - Consiliul Judeţean Iaşi

■ **ANTIBIOTICE**
- Flaişer Lucian - Vicepreşedinte Consiliul Judeţean Iaşi

■ **AVICOLA**
- Adam Emil - Consiliul Judeţean Iaşi
- Olariu Neculai - Direcţia Generală a Agriculturii şi Alimentaţiei Iaşi

■ **S.C. CONSTRUCŢII CĂI FERATE MOLDOVA**
- Amihăesei Ioan - preşedintele Consiliului Judeţean Iaşi

■ **S.C. CONSTRUCŢII FEROVIARE**
- Anghel Alexandru - Subprefect
- Humă Constantin - Consiliul Judeţean Iaşi

■ **S.C. CONSTRUCŢII NR. 1**
- Anghel Stanciu - Cadru didactic la Facultatea de Construcţii

■ **FORTUS**
- Ciornei Vasile - Direcţia Teritorială Iaşi a F.P.S.
- Şerbescu Constantin - Ministerul Industriilor

■ **IASICON**
- Anghel Alexandru - subprefect

■ **IASSYFARM**
- Zaman Carmen - Ministerul Sănătăţii
- Petrescu Octavian - Spitalul de Recuperare

■ **LACTIS**
- Alexa Simona - Direcţia Generală a Agriculturii şi Alimentaţiei Iaşi
- Atodiresei Lucia - Ministerul Agriculturii şi Alimentaţiei

■ **MOLDOMOBILA**
- Maxim Georgeta - Direcţia Generală a Finanţelor Publice Iaşi
- Ilie Lucia - Prefectura Iaşi

■ **MOPREST**
- Humă Constantin - Consiliul Judeţean Iaşi

■ **PANGRAN**
- Crăciunescu Veronica - Direcţia Generală a Agriculturii şi Alimentaţiei Iaşi
- Diculescu Gabriela - Ministerul Agriculturii

■ **SEDCOMLIBRIS**
- Spulber Cezar - Inspectoratul Şcolar Judeţean

■ **SINTA S.A.**
- Dan Gâlea - prefect
- Costache Nicolae - Comisia Naţională pentru Informatică

■ **ŞOFERUL AMATOR**
- Rotaru Eugen - Consiliul Judeţean Iaşi

■ **SUPREM**
- Popescu Zimbru Ioan - Camera de Comerţ şi Industrie Iaşi
- Catoiu Andrei - Direcţia Teritorială F.P.S.

■ **ELECTROCONSTRUCT**
- Amihăesei Ioan - preşedintele Consiliului Judeţean Iaşi

■ **TEROM**
- Zalaru Dumitru - Direcţia Generală a Finanţelor Publice Iaşi
- Duca Emil - Direcţia Teritorială F.P.S. Iaşi

Pentru celelalte firme de stat din Iaşi urmează ca în cursul zilelor viitoare să fie semnate aceste contracte de reprezentare. Printre propunerile de reprezentanţi ai F.P.S. trebuie menţionată şi cea pentru societatea comercială DOSOFTEI S.A. la care a fost numit ca reprezentant senatorul Romul Vonica, preşedintele Comisiei senatoriale pentru combaterea actelor de corupţie, membru marcant al P.D.S.R. (fost F.D.S.N.). **(Alin TOCAN)**

PULS PULS PULS PULS

Comisari politici în locul specialiştilor la FPS

Despre privatizare se spun de vreo patru ani diverse lozinci, care mai de care mai fantezistă şi mai demagogică. Este clar pentru toată lumea că actuala putere nu are nici un chef să purceadă la privatizarea întreprinderilor mijlocii şi mari. Învăţămîntul politico-ideologic la care au participat pînă la 22 decembrie 1989 le-a intrat puternic în sînge; pentru dînşii, privatizarea înseamnă burghezie exploatatoare a clasei muncitoare la oraşe şi moşierime exploatatoare a ţărănimii la sate. De aceea nu au nici un respect pentru proprietatea privată (chiar Constituţia pe care ne-au pus să o votăm nu garantează proprietatea, ci o "ocroteşte"), de aceea vor căuta să stăvilească, din toate puterile, procesul de privatizare în scumpa noastră patrie.

Ca să vedeţi că privatizarea, pentru exponenţii actualei puteri, este o vrăjeală bună de ameţit experţii F.M.I. şi cei ai altor organisme cu vigilenţa redusă, supunem atenţiei cititorului un aspect interesant, în legătură cu numirile reprezentanţilor Fondului Proprietăţii de Stat (F.P.S.) la principalele societăţi comerciale cu capital de stat din oraşul nostru. După cum se ştie, F.P.S. deţine, în întreprinderile cu capital de stat, 70% din valoarea capitalului, restul de 30% revenind Fondului Proprietăţii Private (F.P.P.), prevăzut a intra în procedura de privatizare. Despre ce este vorba? După cum se poate citi şi în "Monitorul" de azi, urmărind lista cu o parte din reprezentanţii F.P.S. de la întreprinderile cu capital de stat ieşene, observăm că majoritatea celor nominalizaţi au de-a face cu politica, sînt funcţionari la Prefectură şi la Consiliul Judeţean, membri şi simpatizanţi ai partidului de guvernămînt, ce mai, oamenii partidului puşi să vegheze la averea statului. Înţelegem foarte bine că un partid care a cîştigat alegerile este îndreptăţit să-şi numească oameni în guvern şi la prefecturi, dar este cel puţin straniu ca un partid să aibă ambiţia de a-şi pune oamenii peste tot, de la prim-ministru pînă la directorul ultimei întreprinderi cu capital de stat din România. Dacă respectivul partid pierde alegerile peste patru ani, ce se va întîmpla? Vor fi schimbaţi directorii tuturor întreprinderilor din ţară? Nu vom asista, oare, la un adevărat haos în economie, la fiecare patru ani? Aşa se va întîmpla, nu ne îndoim nici un pic. Oare nu s-au găsit specialişti care să figureze pe listele F.P.S. decît membri şi simpatizanţi notorii ai partidului de guvernămînt?

Revenind la lista parţială cu reprezentanţii F.P.S. de la Iaşi, trebuie să observăm ceea ce s-a teoretizat deja: aproape toate numele sînt în strînsă legătură cu partidul de guvernămînt, mai pe faţă sau mai în secret. Nici nu este greu să explicăm de ce se procedează în acest mod. Răspunsul e simplu ca bună ziua: odată infiltraţi oamenii partidului în întreprinderile cu capital majoritar de stat, practic se va deţine controlul asupra deciziilor acestor întreprinderi. Oamenii infiltraţi vor fi, practic, la fel cum erau pe vremea lui Stalin comisarii politici din Armata Roşie. Se ştiu multe poveşti despre comisarii politici, adevăraţii comandanţi ai unităţilor de luptă, mai tari decît generalii şi mareşalii. În termeni de echivalare, reprezentanţii F.P.S. vor fi exact ca nişte comisari politici ai partidului de guvernămînt, care vor putea să blocheze oricînd iniţiativele de privatizare ale consiliilor de administraţie, vor putea să împiedice derularea oricărei iniţiative privind dezvoltarea întreprinderii, în fine, vor avea drept de veto în legătură cu orice decizie.

Ceea ce este deosebit de îngrijorător este faptul că pe listele de reprezentanţi ai F.P.S. figurează şi o grămadă de "foşti", indivizi specializaţi în teoretizarea şi aplicarea indicaţiilor de partid şi de stat ale nefericitului Nicolae Ceauşescu, secretari de partid, profesori de "ştiinţe socîale". Aceşti "foşti" au fost daţi la o parte imediat după revoluţie şi părea că soarta lor este pecetluită, părea că istoria i-a trecut pe linie moartă. De aceea spunem şi repetăm că este îngrijorător ceea ce se întîmplă în prezent, că trebuie tras un serios semnal de alarmă în legătură cu adevărata restauraţie ce se desfăşoară la toate nivelele. Faptul că rebuturile istoriei sînt lustruite şi scoase în faţă cu titlu de promotori şi apărători ai democraţiei trebuie să ne înspăimînte cu adevărat. Adio speranţe de mai bine, de privatizare, de garantare a libertăţilor cetăţeanului. Nişte oameni care toată viaţa lor s-au comportat ca nişte lingăi, cu frica de dosarul de cadre, de securitate şi de Judeţeana de partid nu vor fi în stare, pînă la moarte, să fie ei înşişi, să aibă curajul opiniei proprii, să aibă curaj, în general. Nu de ăştia avem nevoie dacă vrem cu adevărat să salvăm ţara de la dezastru. Evident, pe dumnealor nu-i interesează soarta ţării, ci soarta partidului lor. Le place aşa de mult puterea, încît ar fi în stare să ne vîndă ţara (ruşilor, de exemplu) dacă ar primi garanţii că ne vor călări pînă la adînci bătrîneţi.

Cu stupoare sporită aflăm că la Întreprinderea Poligrafică "Dosoftei" S.A., cu capital integral de stat, este propus ca "reprezentant" al F.P.S. dl. Romul Vonica, senator P.D.S.R., pe care îl cunoaşte toată ţara după modul în care a rezolvat problema corupţiei în România. Nu stăm acuma să analizăm cariera senatorului Vonica din ultimii treizeci de ani, nu ne îndoim că a fost şi este un jurist de bună clasă, dar avem o uriaşă nedumerire vizavi de propunerea ca domnia-sa să reprezinte interesele statului în poligrafia ieşeană. Sîntem mai mult decît siguri că senatorul Romul Vonica habar n-are despre ce poate fi un cvadrat, despre punctul tipografic, despre diferenţele dintre tiparul înalt şi tiparul offset, despre maşina de adunat coli, despre autotipie, despre mărimea rasterelor, despre cernelurile de policromie, despre viitorul industriei poligrafice din ţara noastră. Habar n-are de toate acestea şi totuşi este numit, în adevăratul sens al cuvîntului, să "reprezinte" interesele tipografilor de la poligrafia cu capital de stat din Iaşi. După modul în care a rezolvat chestiunea corupţiei din patria noastră, la fel va rezolva, probabil, şi necazurile tipografilor ieşeni, lăgate de retehnologizare, de înlocuirea tehnologiei de "tipar înalt" cu tehnologia "offset", de achiziţionare a unor maşini de lăcuit şi de tipărit coperţi de carte "full color". Revenim şi mîine în legătură cu manevra puterii privind infiltrarea oamenilor ei în întreprinderile cu capital preponderent de stat. **(Cornel CRISTOIU)**

Iaşul se situează pe primele locuri în ce priveşte mortalitatea

■ anul acesta, la Iaşi au murit 4.060 de cetăţeni

La fel ca în marea majoritate a ţărilor lumii, şi în România medicii au constatat o mortalitate crescută la bărbaţi, comparativ cu femeile. Conform datelor prezentate de Centrul de Calcul şi Statistică Sanitară, din cadrul Ministerului Sănătăţii, mortalitatea pe sexe în 1993 se prezintă astfel: 13,39 la 1.000 bărbaţi şi 11,26 la 1.000 femei. Din totalul deceselor, vîrsta cea mai afectată este cea de 75 ani şi peste această vîrstă (125,23 decese la 1.000 locuitori). La grupa de vîrstă de 65-74 ani au fost constatate 41,15 decese la 1.000 locuitori. O mortalitate ridicată, ţinînd cont de vîrstă, a fost înregistrată şi în cazul copiilor între 0-4 ani (4,68 decese la 1.000 copii). Specialiştii au constatat că bărbaţii deţin supremaţia la decese în: bolile infecţioase şi parazitare (T.B.C.), a tumorilor (plămîni, stomac, prostată), infarctul acut al miocardului, bolile aparatului respirator, ciroza ficatului şi, în special, prin traumatisme şi otrăvire. În ce priveşte femeile, numărul mare de decese a fost datorat hipertensiunii arteriale şi bolilor cerebro-vasculare. Referitor la judeţul Iaşi, în primele şase luni ale acestui an au fost semnalate 4.060 de decese, cifră care situează Iaşul pe un loc "fruntaş" în ierarhia numărului deceselor înregistrate la nivel naţional. Principalele boli cauzatoare de decese, în ce priveşte populaţia judeţului nostru, sînt: tumorile maligne - 537 decese; boli ale aparatului circulator - 2.264 decese; boli ale aparatului respirator - 460 decese (locul doi după Bucureşti); boli infecţioase şi parazitare - 87 (locul doi după Bucureşti); leziuni datorate traumatismelor - 286 (locul trei după Bucureşti şi Mureş).

Toate aceste cifre nu fac decît să reflecte starea sănătăţii populaţiei în România, respectiv în judeţul Iaşi. Condiţiile precare, din punctul de vedere al dotării materiale, în care se desfăşoară actul medical prognozează o înrăutăţire a sănătăţii oamenilor. **(Mihaela CĂNĂNĂU)**

Agenţii economici vor plăti în valută două treimi din energia electrică pe care o vor consuma

■ *motivul: cantitatea mică de combustibil care poate fi procurată din ţară*

Recent, Ministerul Industriilor a comunicat cotele de energie electrică alocate agenţilor economici pentru luna decembrie a.c. Şi pentru luna în curs energia se plăteşte atît în lei, cît şi în valută.

Conform informaţiilor furnizate de Filiala Reţele Electrice Iaşi, cotele de energie electrică care trebuie plătite în lei sînt mici, întrucît cantitatea de combustibil care poate fi procurată din ţară pentru producerea energiei electrice este mică. În consecinţă, majoritatea agenţilor trebuie să achite în valută contravaloarea a două treimi din combustibilul necesar producerii energiei electrice necesare pentru luna decembrie. Astfel, unităţile din subordinea Departamentului Industriei Constructoare de Maşini trebuie să achite 62,7 % din cotă în valută, cele din Departamentul Industriei Lemnului şi din Departamentul Textile şi Pielărie, cîte 65 %, cele din Departamentul Industriei Electrotehnice, 39 % etc.

Un caz fericit este cel al Departamentului Agriculturii, care a primit toată cota doar în lei.

Pentru procurarea la timp a combustibilului din import, Filiala Reţele Electrice a anunţat consumatorii industriali să încheie convenţii cu RENEL, prin care stabileşte modul de achitare a sumelor în valută, corespunzătoare cotei de energie electrică suplimentară solicitată. **(Costel STROESCU)**

Din 1990 numărul întreprinderilor de stat a crescut în România

■ *majorarea este artificială*

Numărul întreprinderilor de stat din România a crescut, pe total industrie, de la 2241 în anul 1990 la 2920 la sfîrşitul anului 1992. Dintre acestea, conform datelor statistice, numărul întreprinderilor de interes naţional a crescut de la 1683 în anul 1990 la 1817 în 1992, iar cele de interes local de la 1612 (1990) la 1759 (1992).

Trebuie precizat faptul că majorarea numărului de întreprinderi proprietate de stat este artificială, deoarece nu se datorează unor noi investiţii sau dezvoltări, ci divizării acestora. Fenomenul este demonstrat şi de scăderea sensibilă a numărului mediu al salariaţilor din acest domeniu de la 3,7 milioane în 1990 la 3,03 milioane în 1992. **(Mihaela BREZEANU)**

Repartizarea medicilor după concursul de rezidenţiat

Direcţia Sanitară a judeţului Iaşi anunţă că repartizarea pe centre universitare a medicilor şi farmaciştilor care au participat la concursul de rezidenţiat din sesiunea 6-7 noiembrie 1993, va avea loc în data de 14 decembrie 1993, ora 9, la Policlinica nr. 1 Iaşi, etaj IV (sala de şedinţe). Anunţurile se vor face prin telespeaker.

Secţia de "Dializă cronică" de la spitalul "Parhon" se confruntă cu mari greutăţi

Situaţia secţiei "Dializă cronică" a spitalului "C.I. Parhon" Iaşi rămîne în continuare dificilă. Într-un articol publicat de cotidianul "Monitorul", în urmă cu o săptămînă, referitor la lipsa materialelor necesare dializării bolnavilor cu afecţiuni renale grave, menţionăm că au fost epuizate filtrele pentru sînge, liniile venoase şi arteriale, fistulinele (acele care se introduc în venele bolnavului).

Colectivul medical al acestei secţii a fost nevoit să rărească şedinţele de dializă ale pacienţilor, pînă la limita evitării unui pericol. Materialele trimise prin bunăvoinţa spitalului "Carol Davila" Bucureşti şi a Spitalului Judeţean Timişoara au fost epuizare. Ajutoarele trimise de Spitalul Municipal Vatra Dornei nu se potrivesc în totalitate la liniile aparatelor de dializare, încît tehnicienii secţiei sînt nevoiţi să facă adaptări la acestea pentru a le putea menţine în funcţiune.

În prezent, la secţia "Dializă cronică" a spitalului sînt înregistraţi 82 de bolnavi. Cu cele 17 aparate uzate tehnic, în condiţiile normale de aprovizionare cu materiale, se pot efectua 120 de dialize în 24 de ore. Însă lipsa acestora obligă colectivul medical să efectueze 200 dialize, săptămînal. **(Violeta CALINCIUC)**

Puterea de a alege !

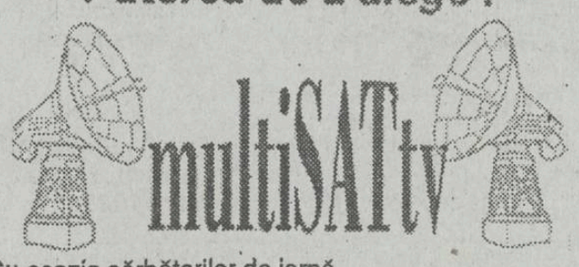

Cu ocazia sărbătorilor de iarnă
S.C. UNICO - multiSATtv face

MARI REDUCERI DE PREŢURI
la taxa de conectare la reţeaua noastră de televiziune prin cablu

Oferta noastră
12 programe europene:
- MTV;
- EUROSPORT;
- RTL;
- ITALIA1;
- RETE5;
- PRO7;
- SAT1;
- M6;
- CARTOON NETWORK;
- TVR1;
- TVR2.

25.000 lei
tel. 112928

Taxa de instalare: NUMAI 25 mii lei !!!

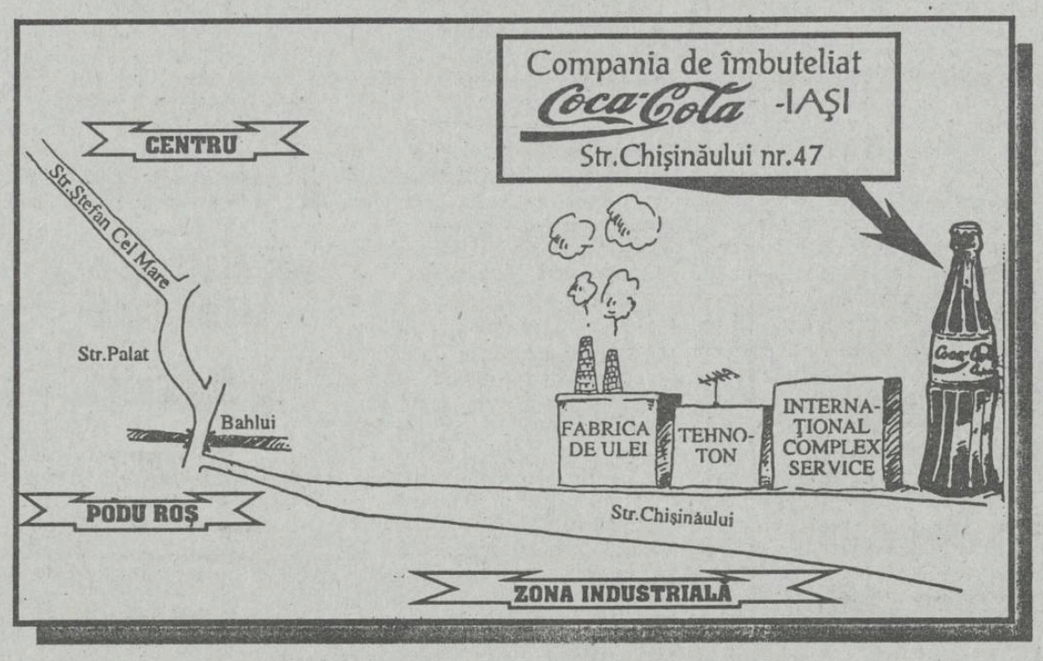

Coca-Cola

Cîştigătorul tragerii la sorţi a concursului organizat de Compania de Îmbuteliat Coca-Cola în colaborare cu cotidianul Monitorul şi Radio NORD-EST.

Compania de Îmbuteliat Coca-Cola Iaşi
în colaborare cu
Cotidianul "MONITORUL" şi Radio NORD-EST

organizează un concurs pentru toţi cei care cumpără Coca-Cola în sticle de 1 litru.

Cîştigătorilor, Compania de Îmbuteliat Coca-Cola le va oferi, cîte o navetă cu 12 sticle de Coca Cola de 1 litru.

Persoana din fotografie este rugată să se prezinte la sediul Companiei de Îmbuteliat Coca-Cola din Str. Chişinăului nr. 47 pentru identificare şi ridicarea premiului.

Cîştigătoarea concursului din data de 6. 12.1993 este DUŢĂ ELENA, studentă, domiciliată în Str. Tudor Vladimirescu, bl. T3, ap. 34, Iaşi.

Organizațiile studențești liberale sînt împotriva lui Radu Câmpeanu

■ ex-președintele P.N.L. a fost exclus cu două zile în urmă din toate funcțiile pe care le deținea în partid ■ Radu Câmpeanu nu ia în seamă declarația Biroului Permanent Central ■

Radu Câmpeanu, groparul liberalismului românesc

În cadrul ședinței de marți a Biroului Permanent al P.N.L. s-a hotărît, în unanimitate de voturi, destituirea lui Radu Câmpeanu din toate funcțiile de partid pentru încălcarea Statutului liberal și acțiunile de transformare a partidului într-unul aservit Puterii. Opinia a foarte mulți dintre membrii P.N.L. este că fostul vicepreședinte, Radu Câmpeanu, ar trebui exclus din rîndurile partidului, deși, pe de altă parte, este acceptată ideea că această excludere ar însemna o greșeală politică. Aceasta, în primul rînd, pentru că s-ar încălca astfel Statutul - Radu Câmpeanu ar putea fi exclus din partid doar în cadrul unui Congres P.N.L., dar, în același timp, s-ar crea pentru o parte a membrilor P.N.L. senzația de nedreptățire a grupării Câmpeanu, dîndu-i un aspect martirizant. Pentru a evita o posibilă scindare a P.N.L. și pentru a opri disensiunile dintre cele două grupări, se optează din ce în ce mai mult pentru un congres anticipat al partidului, în care să i se retragă lui Radu Câmpeanu calitatea de membru. Acest lucru s-a desprins și din discuțiile purtate cu ocazia Congresului Organizației Tineretului Universitar Național Liberal, care s-a desfășurat pe 4 și 5 decembrie, la București. La acest congres, la care au participat membri ai Biroului Permanent - Radu Boroianu, Viorel Cataramă, Călin Popescu - Tăriceanu și Crin Halaicu, nu a fost prezent Radu Câmpeanu. Absența acestuia nu a prilejuit liderilor O.T.U.N.L. să facă presiuni asupra conducerii P.N.L. pentru destituirea d-lui Câmpeanu, pentru că, oricum, opinia generală a fost clară: toate organizațiile studențești liberale sînt împotriva lui Radu Câmpeanu și a sciziunilor pe care acesta încearcă să le provoace în partid. S-a apreciat că ceea ce a declarat fostul lider P.N.L. despre inadvertența unei alianțe cu P.D.(F.S.N.) este doar o manevră politică, o stratagemă prin care, ca om politic, Radu Câmpeanu încearcă să recîștige pozițiile pierdute în urma Congresului de la Brașov. Cu toate că s-au pronunțat clar împotriva lui Radu Câmpeanu, liderii O.T.U.N.L nu și-au definit poziția față de alianța P.N.L. cu P.A.C. și P.D.(F.S.N.), lăsînd la latitudinea fiecărui membru să aibă o părere pozitivă sau nu despre oportunitatea acestei alianțe. Din luările de cuvînt s-a putut înțelege, "printre rînduri", că această alianță are un caracter pur pragmatic, urmărindu-se cooptarea de aliați pentru viitoarele alegeri.

"Declarația Biroului Permanent Central al P.N.L. este nestatutară, imorală și nepolitică", a declarat ieri fostul lider de partid, Radu Câmpeanu. În opinia vicepreședintelui declarat "decăzut" din toate funcțiile de partid de către actuala conducere, gestul Biroului Permanent "reflectă teama unor oameni așezați pe niște scaune care au început să se cutremure sub amenințarea unui Congres Extraordinar". Întrebat cum anume intenționează să procedeze, dl. Câmpeanu a precizat: "Simplu. Nu iau în seamă o asemenea declarație. Important este ce vor face ceilalți membri de partid. Actul semnat ieri în grabă va avea consecințe negative pentru viitorul P.N.L.". În opinia domniei sale, nu este exclus să se ajungă "pînă la disjungere". **(Diana GHINDAR)**

"Mulțumim din inimă partidului care ne-a mărit, în trei ani, de o sută de ori salariile"

■ la mitingul de ieri din capitală, președintele Cartelului Alfa, Bogdan Hossu, a cerut formarea unui nou guvern, capabil de relansare economică

Mitingul, organizat de Cartelul Alfa cu participarea BNS și a Convenției bucureștene a studenților, a debutat ieri, în Piața Revoluției din București, la ora 12.30. Erau prezenți reprezentanți ai Federațiilor din țară care au participat la manifestație: "Siderurgistul" Hunedoara, "Metalurgia", "Oltchim" Vîlcea, C.F.R. Reșița, "Unirea" Brăila, Oțelul Roșu, Călan, Aiud, Tîrgoviște și alte orașe ale țării. La o tribună improvizată, au luat cuvîntul numeroși reprezentanți ai sindicatelor, adresîndu-se unei mulțimi ce scanda lozinci antiprezidențiale și antiguvernamentale. Tribuna era îmbrăcată în pînză de steag roșie și plină de steaguri "comuniste": "Mulțumim din inimă partidului care ne-a mărit, în trei ani, de o sută de ori salariul", "Am dat pămînt țăranilor: 2 metri pătrați", "Am depășit planul la șomeri" etc. Președintele Cartelului Alfa, Bogdan Hossu, a afirmat că actualul Guvern și-a dovedit incapacitatea și cere forurilor competente să formeze un nou Guvern, capabil de relansare economică. În jurul orei 13,20, un camion împodobit, simbolizînd un car alegoric, cu portretele președintelui și al prim-ministrului actuali, pe de o parte, și ale lui Nicolae Ceaușescu, Constantin Dăscălescu și alți demnitari de dinainte de 1989, pe cealaltă parte, a plecat din Piața Revoluției spre Piața Universității. Pe pînza roșie care îmbrăca acest camion erau înscrise "realizările" Guvernului Văcăroiu: frig, șomaj, salarii mici și prețuri mari. În urma sa, mulțimea de demonstranți (cel puțin 30.000 de oameni) purta aceleași pancarde și portrete de foști și actuali lideri politici. Nemulțumirile celor prezenți erau, în primul rînd, legate de nivelul de trai, mai ales de faptul că întreprinderile nu-și pot plăti indexările, datorită condițiilor fiscale impuse de Guvern. La ora 14.30, coloana de demonstranți a ajuns în Piața Unirii, unde au luat cuvîntul Bogdan Hossu, Dumitru Costin, (președintele interimar al BNS), Mugurel Stan (vicepreședinte al Ligii studenților). Liderii sindicali au afirmat că programul Guvernului este pur teoretic, el neavînd nici o legătură cu realitatea, singura ieșire din criză fiind demisia Guvernului, care a fost cerută vehement. Mitingul s-a încheiat la ora 15.30, prin depunerea unei moțiuni de protest la Parlamentul României. În prealabil, însă, clădirea Parlamentului fusese golită, iar cordoanele de polițiști și scutieri au barat calea sindicaliștilor. **(Adrian GROM)**

Moțiunea de cenzură are puține șanse să fie aprobată

■ aceasta este părerea vicepreședintelui PNȚCD, Ion Diaconescu

Moțiunea de cenzură, introdusă marți de către Opoziție, pare a constitui un motiv de dezbinare între partidele politice din Opoziție. Într-o conferință de presă, organizată ad-hoc, ieri, la Camera Deputaților, vicepreședintele P.N.Ț.C.D., Ion Diaconescu, a răspuns acuzațiilor că P.N.Ț.C.D. s-ar fi opus moțiunii. Țărăniștii au cerut doar amînarea cu o zi a depunerii textului moțiunii. Această propunere a fost făcută deoarece unele partide din Opoziție s-au pripit, moțiunea fiind discutată în grabă. Aluzia a fost făcută pentru P.D.(F.S.N.), remarcile ulterioare pe seama conținutului moțiunii evidențiind că P.N.Ț.C.D. și-a impus, totuși, punctul de vedere.

Cauzele obiecțiilor P.N.Ț.C.D., a declarat domnul Diaconescu, au fost lipsa unor membri ai Opoziției la discuții și faptul că Opoziția nu a elaborat încă un program anticriză, o alternativă reală la actuala guvernare.

Deși, în opinia vicepreședintelui P.N.Ț.C.D., moțiunea are puține șanse de a fi aprobată, în cazul unei votări favorabile, domnia sa vede doar două variante. Ori Opoziția va alcătui un guvern la care vor participa și membri ai majorității, ori vor fi alegeri anticipate. De altfel, a mai precizat domnul Diaconescu, Opoziția este dispusă să participe la un nou guvern, dar o va face doar dacă va avea garanții că programul Opoziției va fi aplicat. **(Adrian GROM)**

Teodor Meleșcanu se va întîlni cu Warren Christopher

■ mai întîi însă, ministrul român al Afacerilor Externe se va întîlni cu omologul său din Luxemburg

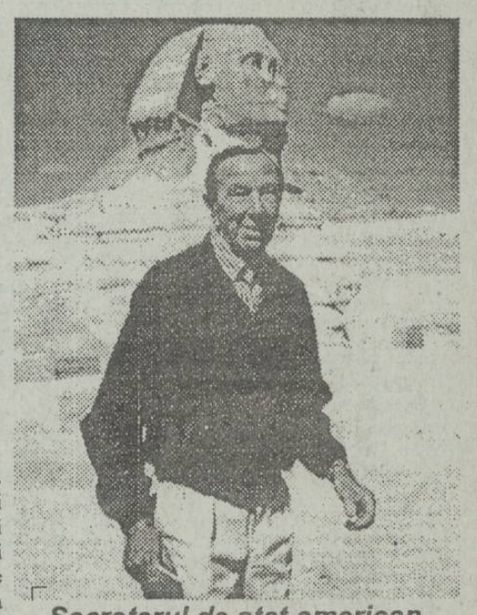

Secretarul de stat american, Warren Christopher

Ministrul român al Afacerilor Externe, Teodor Meleșcanu, va întreprinde, în perioada 13-15 decembrie, o vizită oficială în Marele Ducat al Luxemburgului. Cu ocazia acestei vizite, șeful diplomației române va purta convorbiri oficiale cu omologul său luxemburghez, dl. Jacques Poos, viceprim-ministru al Ducatului, urmînd a fi primit de către Marele Duce al Luxemburgului și de primul ministru luxemburghez. Prezența dlui Meleșcanu în Luxemburg va prilejui semnarea Acordului pentru evitarea dublei impuneri între cele două țări.

În perioada 15-17 decembrie, ministrul Afacerilor Externe, Teodor Meleșcanu, va efectua o vizită oficială în Statele Unite ale Americii, la invitația secretarului de stat Warren Christopher. Programul vizitei cuprinde convorbiri cu șeful diplomației americane, cu înalte oficialități de la Departamentul de Stat, Departamentul Apărării și Consiliul Securității Naționale. Ministrul român va avea contacte cu reprezentanți ai Națiunilor Unite, ai mediilor economice și academice, precum și cu diaspora română.

MONITORUL EXTERN

■ Un individ înarmat deschide focul asupra pasagerilor unui tren

Marți noaptea, un bărbat înarmat cu o pușcă semiautomată avînd calibrul de 9 mm, a deschis focul asupra pasagerilor unui tren aflat în stația Garden City, într-o suburbie a New York-ului, ucigînd patru persoane și rănind alte 13, informează Reuter. Starea a patru persoane, din cele rănite, este critică. Ucigașul se află în prezent în custodia poliției. Poliția nu a stabilit,deocamdată, motivul care a determinat acțiunea acestuia.

■ Vietnamezii au pierdut pariul cu corupția

Vietnamul a recunoscut, în această săptămînă, că a pierdut bătălia împotriva corupției și a contrabandei, anunță Reuter. În primele 10 luni ale anului au fost descopeite 918 cazuri de corupție, aproape dublu față de anul trecut. Aceste cazuri au pricinuit țării pierderi de 285 miliade dongi (28,5 milioane dolari), cu 244% mai mult față de aceeași perioadă a anului 1992. Datele au fost prezentate, luni, de ministrul de Interne vietnamez, într-o sesiune cu ușile închise a Adunării Naționale și au fost publicate miercuri în presa vietnameză.

■ Încă un avion chinez a fost deturnat

Un avion de linie chinez, care făcea legătura între orașele Qingdao și Fuzhou a fost deturnat, miercuri, către Taiwan.

Autoritățile aeroportului din Taipei, citate de Reuter, au anunțat că avionul, un MD-82, a aterizat fără probleme, precizînd că nici unul din cei 137 de pasageri aflați la bord nu a fost rănit. Aceleași surse au mai indicat că autorii deturnării, un bărbat și o femeie de naționalitate chineză, s-au predat și au cerut azil politic în Taiwan.

■ Japonia va avea un reprezentant permanent la O.N.U. pentru operațiile de menținere a păcii

Agenția pentru apărare a Japoniei preconizează să trimită un reprezentant permanent al său la sediul O.N.U. din New York, care să aibă sarcina unei cît mai bune coordonări a participării Japoniei la operațiile O.N.U. de menținere a păcii. Într-o primă fază, acest reprezentant va fi un civil și va sosi la New York imediat după adoptarea bugetului pentru noul an fiscal japonez, care debutează în aprilie 1994. Ulterior, acesta va fi înlocuit de un militar de carieră. Japonia și-a inaugurat participarea la operațiunile O.N.U. abia în 1993, cînd și-a trimis 600 de "căști albastre" în Cambodgia și 55 în Mozambic. Observatorii politici de la New York fac o anumită legătură între această decizie a Japoniei și demersurile ei în ultimul timp de a obține un loc de membru permanent în Consiliul de Securitate al O.N.U.

P.U.N.R. a introdus o moțiune simplă împotriva P.D.(F.S.N.)

■ parlamentarii PD ar putea primi un vot de dezaprobare pentru incidentele produse cu prilejul Zilei Naționale

Ieri, la încheierea lucrărilor Camerei Deputaților, Ioan Gavra, . vicepreședintele P.U.N.R., a citit textul unei moțiuni simple, semnate de 72 de deputați, ale căror nume nu au fost însă făcute publice. În esență, moțiunea propune un vot de dezaprobare a parlamentarilor P.D.(F.S.N.) pentru incidentele produse cu prilejul Zilei Naționale. Semnatarii moțiunii îi acuză pe deputații și senatorii P.D. de lipsă de patriotism și de agresarea forțelor de ordine. În legătură cu această moțiune, dl. Corneliu Gavaliugov, deputat P.D., a declarat unui reporter Mediafax: "Moțiunea citită de Ioan Gavra este o diversiune. Această moțiune, care poartă semnătura a 72 de parlamentari, conform afirmațiilor inițiatorului, încearcă să abată atenția de la problemele grave care sînt menționate în motivația moțiunii de cenzură.".

Basarabia este tot mai interesată de Alianța Nord-Atlantică (NATO)

Republica Moldova este interesată într-o colaborare mult mai strînsă cu Alianța Nord-Atlantică - a declarat ministrul interimar de externe al Moldovei, Ion Butnaru, referindu-se la recenta reuniune a NATO de la Bruxelles. În mod special, a continuat el, această organizație ar putea acorda Chișinăului un ajutor competent în elaborarea doctrinei militare și în formarea forțelor armate. Autoritățile de la Chișinău consideră extrem de benefic pentru securitatea națională programul sugerat de Statele Unite privind conlucrarea NATO cu țările din Europa Centrală și Răsăriteană.

Guvernul britanic a vîndut arme Irakului

■ încălcarea embargoului s-a produs în timpul guvernării lui Margaret Thatcher

Fostul premier britanic, Margaret Thatcher, a depus mărturie în ancheta privitoare la încălcarea, de către Guvernul ei, a embargoului asupra vînzărilor de echipament militar Irakului. Lady Thatcher a declarat că nu a fost informată de către funcționarii guvernamentali despre atenuarea duritățiii prevederilor privind acordarea licențelor de import-export, în 1988. Doamna "de fier" a afirmat că s-a ocupat cu probleme de strategie și nu cu urmărirea respectării embargoului armamentului și a susținut că principiul de a nu fi vîndute arme Irakului a fost, totuși, respectat. Parlamentul englez a acuzat Guvernul Thatcher de faptul că nu a fost informat corespunzător despre nerespectarea embargoului. Margaret Thatcher a declarat că trebuie să analizeze aspectele problemele cu miniștrii fostului său cabinet pentru a-și defini poziția - relatează B.B.C.

Laureatul premiului Nobel pentru economie are o viziune pesimistă asupra Europei de Est

■ "Cheia decisivă va fi ca aceste țări să se ajute singure", a avertizat Douglas North

Douglas North, cîștigătorul din acest an al premiului Nobel pentru economie, a declarat marți că este pesimist în ceea ce privește dezvoltarea economică a Europei de Est, relatează agenția Reuter. El a indicat că, pentru a atinge nivelul economic al Occidentului, Republicii Cehe i-ar trebui, cu noroc, vreo 10-15 ani, iar celorlalte țări din fostul bloc comunist, cam 50 de ani. După Cehia, ar putea urma Polonia și Ungaria, dar "Bulgaria și România în mod clar vor avea soarta fostelor republici sovietice - vor avea nevoie de mult timp". Totodată, a subliniat că previziunea sa nu se referă la fosta Germanie de Est. El se află la Stockholm, pentru a participa la ceremonia de decernare a valorosului premiu, pe care îl împarte cu colegul său american, Robert Fogel. În vîrstă de 72 de ani, North este profesor la Universitatea St. Louis din Washington, a fost consilier economic al președintelui ceh, Vaclav Havel și a acordat consultanță economică guvernelor din Rusia, Argentina și Peru, precum și Băncii Mondiale. Formulele pe care le propune, în scopul dezvoltării economice, sînt diferite de majoritatea programelor recomandate în prezent de experții economiști. El insistă asupra necesității dezvoltării unor instituții economice stabile, a drepturilor de proprietate, a legilor și reglementărilor, precum și a sistemului juridic, ca principale puncte cheie ale unei evoluții pozitive. Rusia și Europa de Est dispun atît de forță de muncă bine pregătită profesional cît și de resurse, dar acestea nu au fost folosite, de către structurile economice și politice, în sensul creșterii economice. "Cheia decisivă va fi să se ajute singuri", a avertizat North, adăugînd că instituțiile internaționale, cum sînt Banca Mondială și Fondul Monetar Internațional, au ele însele destule probleme, generate de multe ori de faptul că, în deciziile acestor organizații, au prevalat criteriile economice. Efectul a fost că economiile statelor care au beneficiat de ajutorul financiar internațional au fost dirijate de multe ori într-o direcție greșită, în cadrul unor acțiuni de "sponsorizare a ineficienței". S-a făcut abstracție de necesitatea unor reforme vizînd structura instituțiilor fundamentale, optîndu-se în schimb pentru o politică superficială de liberalizare a prețurilor și salariilor, care a dus de cele mai multe ori, la inflație, șomaj și scăderea nivelului de trai.

Doar 10% din ajutoarele Crucii Roșii ajung la locuitorii Bosniei

90% din ajutorele Crucii Roșii Internaționale pentru Bosnia nu pot ajunge la cei cărora le sînt destinate, se afirmă într-un comunicat al acestei organizații, dat publicității ieri și preluat de agenția Reuter. Totodată, se precizează că situația celor circa două milioane de civili se înrăutățește tot mai mult, deoarece combatanții nu își onorează angajamentele cu privire la libera trecere a convoaielor umanitare. "Crucea Roșie Internațională își exprimă îngrijorarea în legătură cu situația populației din regiunile Bosniei centrale, în condițiile în care iarna a sosit deja, iar accesul convoaielor cu ajutoare în aceste zone este din ce în ce mai dificil", se adaugă în comunicatul citat.

CAFEAUA DE DIMINEAȚĂ

O sută de ani de la naștere: Dan Bădărău - amant al Iașilor vechilor zidiri

Aurel LEON

Parcă n-ar fi fost frați: Mircea, cu studii agronomice, menit de marele Alexandru Bădărău să-i continue agricultura la Copou și Dan, filozoful. Masiv și greoi, Mircea, interesat în felurite firme și fabrici de bacon, gheață plus senatorie de drept, delicat și ager la minte Dan, om numai al cărții și al speculațiilor de idei.

Lor le-a dedicat G. Topîrceanu următorul catren:

Fraților Dan și Mircea
Bădărău (fii ai lui Al.
Bădărău-vulturul
Moldovei)

Cînd îi zăresc pe stradă
Mă-ntreb ca-ntîia oară;
Cum a putut un vultur
Să scoată pui de cioară?

La drept vorbind, numai Mircea era sprîncenat și cam tuciuriu. Dan era delicat la înfățișare, dar mai ales ca structură sufletească. Avea o sensibilitate feminină, tocmai el care făcuse acte de eroism în primul război mondial, în care luptase ca aviator, și era președintele Uniunii ofițerilor de rezervă din Iași. Nu făcea însă niciodată caz de calitățile sale, dar nici nu a putut fi abătut cu o iotă de la linia sa democratică. Era însă un luptător al verbului, un spadasin al condeiului, combătînd curentele nocive din rîndurile tineretului prin articole curajoase, dar refuzînd violența sub orice formă, deși sportiv de bună clasă. El a fost cel care a încercat să-i dea lecții de patinaj lui Păstorel, făcîndu-l pe colonelul Constantin Argeșanu să constate, referitor la Al. O. Teodoreanu:

Cînd mergi pe ghiață,
amator,
Cînd bei la ghiață,
profesor.

În ianuarie 1993, la o întrunire de protest contra revizuirii tratatelor, căpitanul de rezervă în aviație și profesor universitar, Dan Bădărău, fiind oprit să vorbească, căpitanul de rezervă în artilerie Al. O. Teodoreanu a scris articolul "Studentul și ostașul", din care reproduc finalul:

"Oricît am prețui avînturile tinerești și oricît am închide ochii asupra unor rătăciri inerente lor, pînă aici nu putem merge. Prea mult credit ne cer acești tineri asupra iubirii de țară și prea puțin acordă ei înșiși acelora ce nu mai au nevoie de credit în această privință. Oricît de patrioți ar fi ei, în nici un caz nu pot pretinde să fie socotiți mai patrioți decît acei care au dovedit-o."

În casa lui de la Copou, scriitorii se simțeau acasă. Poposeau aici Mihail Sadoveanu, G. Topîrceannu, Mihail Codreanu, Al. O. Teodoreanu, Panait Istrati, Cezar Petrescu, I.I. Mironescu și toți cei amatori de o discuție cu vin bun, oferit de o gazdă atît de afabilă. Uneori, Dan Bădărău organiza, toamna, pentru prietenii săi, o adevărată "sărbătoare a culesului". La "Dan, căpitan de plai" se țineau ședințe redacționale furtunoase, sub cerul liber, la masa de sub nuc, sărbătoriri prietenești sau, pur și simplu, discuții.

În vara lui 1934: Mihail Sadoveanu (melancolic): S-a călătorit și Demostene.

G. Topîrceanu: Să fi știut Demostene că plecarea lui va stîrni atîtea emoții, cum e dînsul bun, renunța.

Dan Bădărău: Partir c'est mourir un peu.

Al. O. Teodoreanu: Pentru Demostene "partir c'est grandir beaucoup". S-a văzut asta și din respectul cu care l-au sărbătorit confrații. Pentru mine corpul avocaților ieșeni a fost o surpriză. Toți au vorbit bine, chiar și eu.

Mihail Sadoveanu (zîmbind): Lasă, Păstorel, că ai fost emoționat, știm noi. Trecuseși la amintiri.

Al. O. Teodoreanu: Către al treilea cîntat al cocoșilor, coane Mihai, în ceasul sincerității. Gîndește-te și mata, dincolo de concurența la Greti, că era mai chipeș, bătu-l-ar precista, am împărțit frățește cuceririle făcute de sub teii Copoului, în uniforma Liceului Internat, plus damigeana sosită de la el de acasă. Îmi amintesc damigeana (parc-o văd!) care ne aștepta pe masa din odaia lui Demostene și cu care, adesea în lipsă, îi făceam infidelități. Și-mi amintesc de-un vers care, desigur, dumneavoastră nu vă spune mult, dar care mie și lui Demostene ne evocă atîtea, mai ales la București. Greti, zi-mi cuvîntul care ne desparte.

Cred că și atunci cînd vom fi hîrburi n-o s-o uităm pe Greti.

Mihail Sadoveanu - În legătură cu vorba asta: mi-a plăcut o întîmplare a profesorului Iorga la Hîrlău, pe cînd se afla la schitul Zagavia. O știu de la colegul meu de gimnaziu, Ion Constantinescu, parohul bisericii lui Ștefan cel Mare și gazdă a profesorului. Iorga stătea sus pe deal la schit și lucra între hîrțoagele lui, rămase de la călugări. Era prin mai. Coborînd el la vale de-a dreptul prin ograda unui gospodar, oblici că femeia pusese apă pentru pui într-o ceramică desprinsă din fostul palat domnesc sau poate din altă parte, în orice caz, ceva vechi și valoros.

- Cît ceri pe strachina asta să mi-o dai mie? întreabă Iorga.

- Ce să cer pe-un hîrb? se miră femeia. Dă-mi altul în loc și ia-l sănătos. Profesorul cumpără din Hîrlău o strachină nouă și își luă relicva, spălînd-o cu grijă și împachetînd-o, în timp ce-i explica femeii că asemenea cioburi valorează mai mult decît o duzină de străchini noi.

La vreo două zile, trecînd din nou pe-acolo, strachina nicăieri. Puii beau apă din altă ceramică istorică. Iorga se repezi la dînsa.

- Îți cumpăr alta nouă, dă-mi-o și pe asta.

- Ți-o dau dacă-mi dai alt hîrb, dar nu strachină nouă. Dumneata ai avut dreptate. Pînă și puilor le place mai mult să bea din hîrb decît din strachină. Iorga a trebuit să cumpere o strachină, s-o spargă și numai așa a putut lua ceramica domnească.

Al. O. Teodoreanu: - Coane Mihai, în materie de băut, depinde mai mult "ce?" și "cu cine?" decît "din ce?". Puii cunosc acest adevăr încă din ou și i-au făcut lui Iorga figura din instinct, mai ales că marele nostru bărbat cam... calcă-n străchini.

S-a întîmplat să călătorim o dată în aceeași cușetă din trenul Iași - București. Dan Bădărău era coproprietar al ziarului "Opinia", la care lucram și la care scria, de altfel, sub pseudonimul N. Dalu.

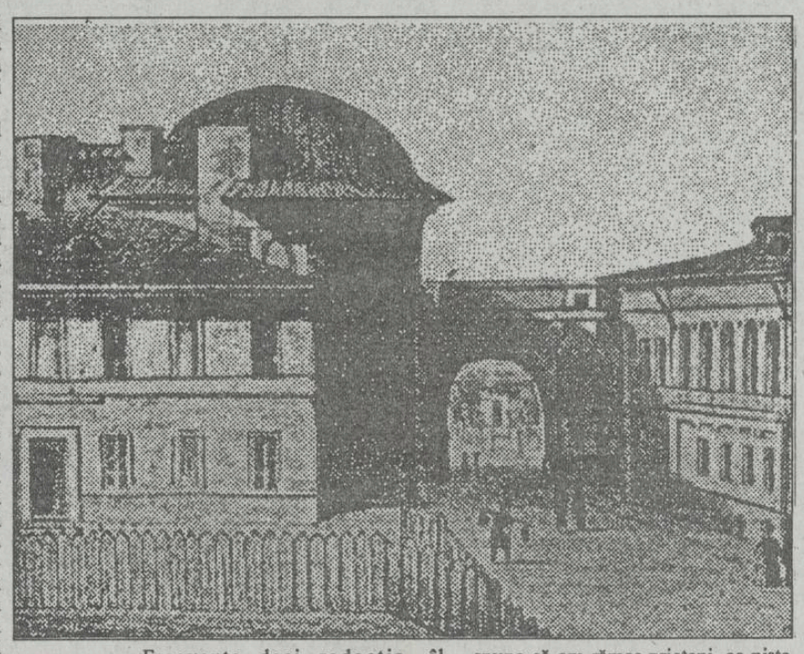

Frecventa deci redacția, îl vizitam adesea acasă. Niciodată însă n-a adus vorba despre politică. Am dedus că o detesta. Începuseră însă luările de poziție ale intelectualității ieșene în fața pericolului fascist. Universitarii se despărțeau în tabere. Dan Bădărău se declarase consecvent liniei democratice și începuse bătălia publicistică. Duela elegant, cu argumente precise, dezvăluind în spatele omului blînd, îngăduitor, prevenitor, un luptător de mare clasă. Mă intriga faptul că nu ducea cu noi, cei din redacție, nici un fel de muncă de lămurire, dacă mă pot exprima astfel. Adică, ne lăsa întreaga libertate de acțiune, el însă apărîndu-și convingerile personale.

În acea noapte de călătorie, poate din cauza evenimentelor politice ce înfrigurau Europa, poate din cauza căldurii, lui iulie, n-am putut dormi amîndoi. Și n-am să uit niciodată delicatețea și tactul cu care profesorul m-a atras în discuție, încercînd un sondaj în opiniile mele și căutînd să se convingă pe ce sînt fundamentate. Mă suspecta și avea dreptate: eram tînăr. După ce s-a edificat ce formație are insul din patul suprapus, Dan Bădărău mi-a vorbit ca un părinte și, treptat, i-am simțit prin întuneric îndurerarea față de rătăcirea unor tineri și de primejdia care ne paște. Din acea noapte pot spune că am rămas prieteni, ca niște oameni legați prin anumite fapte știute numai de ei. Am continuat discuțiile în apartamentul său din str. Lozonschi și apoi la București cînd, forțat de împrejurări, am devenit și eu bucureștean. Chiar locuind în capitală, Dan Bădărău continua a se vedea ieșean. Iorgu Iordan, prefațînd lucrarea la care Dan ținea foarte mult, "Iașii vechilor zidiri", scrie că atunci cînd cineva i se adresa cu remarca "dumneavoastră, ca fost ieșean", Dan Bădărău ținea să precizeze: "eu sînt și voi fi pînă la sfîrșit ieșean!" De aceea, nu m-am mirat văzînd pe perete în biroul lui de la București, o stampă reprezentînd vechea Academie Mihăileană, după care oftăm toți. Ca să-i fac o plăcere vechiului coleg de redacție, însoțesc această evocare cu stampa respectivă. Aceasta fiindcă Dan Bădărău, cînd a fost ales academician, a cerut să facă parte din filiala Iași, deoarece intenționa să se mute la Iași. N-a mai apucat, în 1968 ne-a părăsit, rămînînd pentru totdeauna departe de Iași. N-a apucat să-și vadă nici cartea tipărită. A avut norocul unui colaborator valoros, prof. Ioan Caproșu, datorită căruia cartea va apare în 1976. Datorită mai ales ei. Dan Bădărău rămîne pentru totdeauna cu Iașii vechilor zidiri. ■

PUNCTE DE VEDERE

Atentat la pudoarea națională

■ ceea ce "Evenimentul zilei" vinde, ne place sau nu, este cerut de public ■ după ce Cyril Collard a murit de SIDA, peste noapte a fost sanctificat, amănuntul morții necompromițîndu-i umanitatea sa ■

Florea IONCIOAIA

Poporul e, în fine, furios. Însă nu pentru că i-ar fi ajuns funia economiei sociale de piață la gît. Ci din cauză că, lucru infinit mai grav, jurnaliștii de la "Evenimentul zilei", prin maniera în care au scris despre teribilul asasinat, ar fi atentat la onoarea postumă a cumplit răposatului Ioan Luchian Mihalea.

În revolta sa, mulțimea prezentă duminică la ceremonia funerară a nefericitului Oanță i-a pus pe reporterii ziarului pe fugă, iar o doamnă n-a mai suportat în nici un fel și a declarat că are intenția de a pune imediat bazele unui comitet de inițiativă pentru a fonda o asociație de apărare împotriva presei. Ceea ce eu personal aștept de mult.

Într-o vară, la Costinești, pe la sfîrșitul regimului de aur, l-am cunoscut cumva pe Ioan Luchian Mihalea. Eram "în misiune", pentru foaia "Galelor Amfiteatru", pe terasa cofetăriei de la intrarea în stațiune, împreună cu directorul adjunct al stațiunii, pe atunci, Armeanu și cu unul din băieții de la Holograf, în mare priză în acel moment. A stat puțin la masa noastră, dar n-am schimbat mai mult de trei cuvinte. Omul căuta pe cineva, era în șort și tricou și avea o tunsoare, mi s-a părut, foarte juvenilă. Jovial, dar cam încrezut, părea - ca personaj vorbesc - un fel de Mozart, ca inocență, lejeritate, un fel de a fi foarte spontan, generos, inteligent și lipsit de resentimente. A plecat spre amfiteatrul de vară, cred c-avea o repetiție, nu mai țin minte. Se spuneau despre el, încă de pe atunci; anumite lucruri, dar nimeni nu era cutremurat de asta și ele păreau oarecum naturale la un play boy ca Oanță. Putea fi foarte bine simplă invidie umană, față de cineva care părea să reușească în toate. Era însă foarte respectat ca profesionist și camarad.

L-am mai întîlnit apoi, după cîteva zile, cînd mă rătăcisem la un chef de ziua cuiva de la "Divertis", unde era o înghesuială de miting prezidențial și tot felul de lume: un amestec bizar, de scriitori serioși, cîntăreți de rock și fete de la brigada ASE. Se simțea ca peștele în apă. Mi-a promis atunci un interviu pe care nu i l-am luat niciodată.

Era încă de pe atunci o legendă vie. Modelul său de personaj public, care se impusese prin el și grupul Song, îmi părea însă ușor oficial. El era legat de imaginea unei studențiii voioase, lejere, fără mari griji: imaginea-clișeu a unei generații, cea a anilor '70, care pentru mine nu mai exista, nici măcar ca mit. Ea se amesteca oarecum cu idealurile de stînga, cu încrederea în militantismul UASCR, cu revoluția sexuală și anarhismul post-șaizecioptist.

Noi, cei de la sfîrșitul anilor '80, eram mai radicali, sau cel puțin așa ni se părea, mai plini de angoase și mai lipsiți de inocență. Dar nimeni nu poate nega că, dincolo de o anume frivolitate, Oanță era un om foarte serios, un showman perfect, care într-o altă lume ar fi făcut probabil o carieră remarcabilă, de animator tv, de exemplu. N-am auzit să fi făcut compromisuri nici ideologice, nici artistice. Moartea sa, mai ales în condițiile în care a avut loc, mă atinge într-o bună măsură. Remarc însă peste toate că, așa cum se întîmplă de obicei, mesajul acestei tragice întîmplări a fost prost perceput.

Am citit o parte din cearceafurile pe care i le dedică zilnic "Evenimentul zilei". Nu sînt un lector necondiționat al ziarului, sînt convins că două treimi din violurile de pe prima pagină sînt invenție pură, ca și multe din știrile pe care le vehiculează. Îl găsesc cam primitiv și zgomotos, în rest. Nu mi s-a părut însă, din ce am citit, că ar fi depășit măsura în această afacere. A spus ceea ce în general se știa, a informat și încă destul de echilibrat. Atitudinea unui public format doar cu texte encomiastice, cu prozele liricoide și ipocrite de la televizor este de aceea șocantă sub cel puțin două aspecte. Primul, privește imaginea românilor despre presă, iar al doilea privește imaginea noastră asupra homosexualității.

Nimeni nu poate pune la îndoială succesul comercial al "Evenimentului zilei", ca și eliberarea sa de complexele ereditare ale jurnalistului român, care vrea s-arate cititorilor săi tot timpul, că e mai deștept decît ei. "Evenimentul zilei" a renunțat la funcția didactică, moralizatoare și mereu crispată de clișee civiste a presei noastre pentru a informa pur și simplu despre o realitate atroce, stupidă, dezagreabilă, penibilă etc. care e România de azi. Nu pot să uit că odată, într-un tren de Timișoara, uitați ore în șir în plin cîmp, am cerut unui domn care călătorea împreună cu fiii săi, niște puști de gimnaziu, să-mi împrumute ziarul pe care-l citeau și-l reciteau toți ca pe o biblie, de cîteva ore bune. Se chema "Prostituția", "Infractorul" sau cam așa ceva. Prima pagină m-a amuzat, cumva. Bine, am zis, măcar oamenii știu să-și vîndă marfa. Dar toate cele opt pagini erau absolut la fel. Titlurile mai ales, lăsînd la o parte pozele, care și-așa nu se vedeau prea bine, îți tăiau cheful de mîncare. Iar asta citea un bărbat împreună cu cei doi băieți ai săi. Așa ceva se vinde în toate gările și orice puști, la vîrsta cînd eu mai citeam încă Jules Verne și filmele de dragoste mă plictiseau îngrozitor, le știe pe dinafară conținutul. Ceea ce "E.z." vinde, ne place sau nu, este cerut de public. Mi se pare de aceea profund ipocrit de a mai acuza azi presa că face referință la anumite dispoziții sexuale mai puțin ortodoxe pentru morala noastră de factură rurală. În plus, fenomenul există și nu presa l-a creat.

Descoperim asta cu un soi de teamă, culpabilitate, ostilitate și jenă și încă nu știm ce atitudine să luăm, noi, ființele normale. E de neconceput ca un înger de om ca Oanță să fi avut asemenea slăbiciuni, spunem. Nu știu ce e homosexualitatea (moft? drog? maladie? viciu? handicap? pedeapsă a lui Dzeu?) și sînt împotriva liberalizării discursului asupra sa. Asta nu înseamnă că practica în sine, atît timp cît nu atinge anumite valori și dimensiuni, e un act criminal. Eram în Franța cînd a murit de sida Cyril Collard. A fost ca și sanctificat peste noapte și nimeni nu s-a jenat că era gay. Căci asta nu i-a compromis cu nimic umanitatea sa. ■

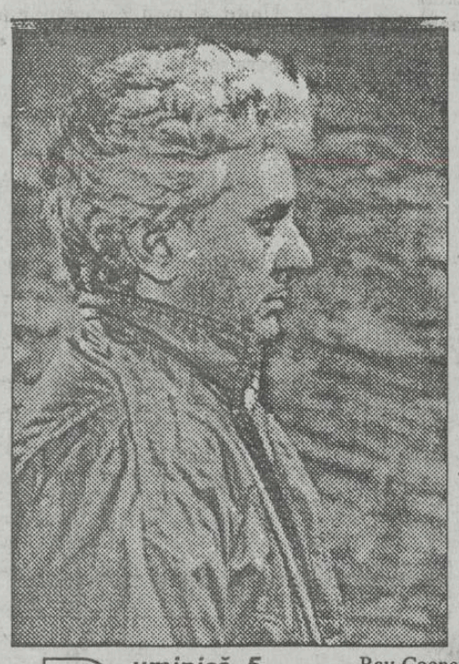

Mare succes al Teatrului Mic pe scena Națională ieșean

■ cu excepția lui Dan Condurache, ceilalți actori au fost pentru prima oară la Iași și s-au simțit foarte bine

Duminică, 5 decembrie și luni, 6 decembrie a.c., Teatrul Mic din București a prezentat o serie de patru spectacole, cu piesa "Bigamul" de Ray Cooney, pe scena Teatrului Național din Iași. Sala Națională ieșean s-a dovedit, în cele două zile, neîncăpătoare - un public preponderent tînăr răsplătindu-i pe actori cu nesfîrșite aplauze la sfîrșitul fiecărui spectacol. Nu discutăm aici calitatea piesei lui Cooney, dar marele succes avut la Iași de către trupa de actori a Teatrului Mic ne-a obligat să-i invităm pe principalii protagoniști în paginile "Monitorului", care a fost unul dintre sponsorii spectacolului.

"Bigamia salvează România"

■ *Eugen Cristian Motriuc - care a jucat rolul homosexualului Bobby*

- Domnule Motriuc, ce-mi puteți spune despre piesa în care jucați și despre spectacolele de pînă acum?

- Piesa aceasta este foarte jucată în Occident, Ray Cooney fiind un autor foarte la modă, iar sponsorul nostru, S.C. TOFAN GRUP S.A. - datorită căruia am putut fi prezenți în fața publicului ieșean - a cumpărat de la autor toate drepturile pentru România. "Bigamul" "merge" foarte bine la publicul românesc, acum cel puțin, pentru că lumea are, azi, nevoie de comedie. Singura modalitate de a ieși din drama cotidiană a României este umorul. Premiera piesei a avut loc astă-vară pe Litoral, noi fiind singurul teatru de stat care a mai făcut turneu la mare după '89. Piesa a plăcut foarte mult peste tot unde am fost pînă acum.

- Cum a fost la Iași, din punctul dumneavoastră de vedere?

- De pe vremea cînd eram actor la Piatra Neamț, mi-a plăcut foarte mult publicul ieșean. La Iași, există un public ideal pentru teatru, un public foarte elevat, un public educat pentru cultură, în general. Văd că Iașul încă rămîne un oraș de cultură, care, din acest punct de vedere, nu s-a deteriorat. Poate că economic și social Iașul trăiește aceeași viață ca toate celelalte orașe, dar din punct de vedere cultural Iașul și-a păstrat intact blazonul. Colegii mei fac, toți, roluri superbe.

- Cum vă simțiți în rolul unui homosexual?

- Sigur că nu-mi vine ușor, pentru că mie-mi plac femeile. Este, totuși, o noutate pe care sper că am făcut-o bine.

- Ce spuneți despre bigamie?

- Bigamia salvează România.

"Am privit piesa ca pe o afacere"

■ *Patric Petre Marin - director adjunct al Teatrului Mic și interpret al rolului Posterhouse*

- Domnule Marin, vă abordez în dubla dumneavoastră calitate, de director adjunct - conducător al trupei aflate în turneu - și de protagonist al piesei - cum v-ați apropiat de piesa aceasta și cum vedeți acum turneul din Moldova?

- Eu, cînd am citit piesa, am murit de rîs. M-am gîndit imediat la Dan Condurache pentru rolul principal. Mi-am dat seama că piesa poate fi un pariu care poate fi cîștigat. Atît de mine ca manager, dar și de producătorul meu, dl. Tofan. Piesa este de mult în teatrul nostru, dar nimeni nu voia să o facă. Apoi, Dan Condurache mi-a spus că ar merge piesa, pe lîngă proiectele noastre serioase - "Pescărușul" ș.a. - proiecte de categoria A. Ne trebuia o piesă de categoria B, de mare succes la public. Am privit piesa, e clar, ca pe o afacere. Fiind de formație inginer, privesc lucrurile mai realist. Întîi am fost inginer, la "Danubiana" și după aceea am făcut Facultatea de Teatru. Mă pot considera producător - eu fiind unul din puținii actori care au făcut și Politehnica. De asta m-au și pus, probabil, director la Teatrul Mic. Cu dl. Tofan am lucrat în fabrică la "Danubiana" în condiții grele, eram amîndoi ingineri. Eu sînt recunoscător Primăriei și Prefecturii ieșene că mi-au întins o mînă de ajutor pentru proiectele noastre de viitor. Noi cu Tofan Grup S.A. vom face o Fundație pentru Teatru pe toată țara, care va avea un car de televiziune ca și teatrele din țară să-și poată filma profesional producțiile și să le poată difuza. În același timp, vom căuta să sponsorizăm vîrfurile în materie de teatru și film. Regizorii mari și actorii mari - inclusiv din străinătate - vor avea posibilitatea să lucreze pe bani frumoși în coproducție - nu se va ține cont că e de la Iași sau de la București. A acceptat să fie președintele acestei fundații dl. Silviu Purcărete. La anul, în trimestrul IV, vom avea la București primul Festival Internațional de Teatru.

"Chiar mă simt fericită"

■ *Dana Dembinski - interpreta rolului Mary Smith*

- De ce ați devenit din balerină actriță?

- Mi se părea că baletul nu este un mijloc de exprimare destul de complex pentru ceea ce voiam eu. Deși baletul are suficiente mijloace de exprimare, cred că actoria îmbină mai multe posibilități. Textul piesei "Bigamul" este foarte bun, iar colectivul care-l joacă este minunat. Lucrez totdeauna cu bucurie cu colegii mei. Niciodată, cînd faci ceva bine, nu e ușor. În acest gen de spectacole, trebuie să fii alături de colegi, să fie o echipă, într-adevăr. Profesorul meu, Mircea Albulescu, m-a învățat că un spectacol nu e numai pe scenă sau în sală, spectacolul devine cu adevărat spectacol - și este o bucurie - în momentul în care Scena și Sala se unesc și devin un Întreg. Din acest punct de vedere, aici, la Iași, am avut bucuria, împlinirea unui Spectacol. Chiar, acum, mă simt fericită că am făcut ceva bine. Am emoții, să știți, la fiecare spectacol, oriunde ar fi.

Actorul Patric Petre Marin împreună cu soția sa, Dana Tapalagă, în ziua căsătoriei

totdeauna și am fost fericit, acum, să pot ajuta Teatrul Mic. Sper ca în primăvară să revenim la Iași cu trei spectacole, într-o micro-stagiune. **(A consemnat Dorin POPA)**

"Iași a fost extraordinar"

■ *Dan Condurache - interpretul Bigamului*

- Domnule, joc, după cum ați văzut, cu mare plăcere în acest spectacol. Este și epuizant, din punct de vedere fizic, cere multă mișcare. Cred că era necesară o asemenea piesă care să mai descrețească fruntea românului sufocat de griji. La Iași a fost extraordinar și voi reveni, în primăvară, cu mare plăcere.

"În primăvară, vom reveni la Iași"

■ *Gheorghe Tofan, S.C. GRUP S.A. - sponsorul spectacolului "Bigamul"*

- Cum ați ajuns să sponsorizați "Bigamul"?

- Nu este o sponsorizare. Este primul contract de coproducție, în România, după anul 1945. Noi am plătit inclusiv drepturile de autor lui Cooney, 2000 dolari. Nu sînt sponsorul, ci producătorul spectacolului. Prea multe nu se vor întîmpla cu actuala lege a sponsorizării, așa cum a fost ea gîndită. Banii pe care-i dăm dorim să aibă eficiență maximă. Cel puțin la Iași, a fost o chestie de vis, extraordinară. Eu iubesc teatrul din totdeauna și am fost fericit, acum, să pot ajuta Teatrul Mic. Sper ca în primăvară să revenim la Iași cu trei spectacole, într-o micro-stagiune. **(A consemnat Dorin POPA)**

DREPTUL LA REPLICĂ

Am apreciat favorabil Declarația P.N.L.-P.A.C.-P.D.(F.S.N.)

În articolul "P.N.L. nu trebuie să facă alianță cu P.D.(F.S.N.)", apărut în numărul din 29.11.1993 al publicației pe care o conduceți, redactorul Ovidiu Șimonca își permite ca, pe baza afirmațiilor unora dintre participanți, ignorînd sau alterînd sensul argumentelor altor participanți, să ofere în pripă concluzii generale lipsite de orice nuanțare, cum este și cea care dă titlul articolului.

Redactorul amintește despre "semnarea unui protocol pentru viitoarea alianță cu P.A.C. și P.D.(F.S.N.) - la care majoritatea vorbitorilor au făcut referire. Vorbitorii nu se puteau referi la un asemenea protocol, pentru simplul motiv că acesta nu există. Documentul, semnat la 24.11.1993, este o Declarație prin care cele trei formațiuni politice își propun ca "în cadrul general al acțiunilor opoziției democratice să formuleze soluții concrete bazate pe afinități programatice situate în centrul spectrului politic", urmînd a "continua dialogul lor în vederea concretizării acestei inițiative".

În intervenția mea din Aula Bibliotecii Universitare am apreciat favorabil Declarația în cauză, pe baza următoarelor argumente:

- politica de alianțe a unui partid trebuie să fie flexibilă în timp, ca forme de manifestare și în ceea ce privește obiectivele urmărite;

- aprecierile de natură istorică ("ne dăm mîna cu cei care ne-au lovit") sînt discutabile și, în orice caz, nu pot constitui argumente pe baza cărora să respingem Declarația în cauză;

- problemele politice comune pot fi soluționate prin acțiuni politice comune;

- față de "unitatea de monolit" a coaliției guvernamentale, acțiunile opoziției democratice pot fi cu atît mai eficiente cu cît au o susținere mai largă din partea formațiunilor politice.

Este la fel de adevărat că și unii vorbitori au apreciat în mod greșit gestul președintelui P.N.L., atribuindu-i conotații și determinări fără obiect, cum ar fi, de pildă, "nerespectarea unor prevederi statutare". Obiectivitatea și profesionalismul l-ar fi putut feri, însă, pe redactor să tragă concluzii pripite, de genul "Prezența domnului Quintus la întîlnirea cu P.D.(F.S.N.) este boicotată de o parte din organizațiile județene".

Dan CONSTANTINESCU

NOTĂ: N-are decît să ne bucure faptul că domnul Dan Constantinescu, șeful departamentului Resurse, din cadrul P.N.L., este de acord cu o viitoare alianță P.A.C.-P.D.(F.S.N.)-P.N.L. Faptul că domnului Radu Câmpeanu i s-au retras toate funcțiile deținute în partid arată că P.N.L. și-a dat seama de unde pornește dezbinarea și cum poate fi evitată. Acum două săptămîni, la Iași, ambiguitatea persista. Amintiți-vă, domnule Constantinescu, de afirmațiile președintelui organizației P.N.L. Neamț, care se întreba "cum să ne aliem cu asasinii noștri", referindu-se la P.D.(F.S.N.). În aceeași măsură și domnul Petre Dragomir, șeful departamentului de Analiză și Strategie Politică, avea serioase rezerve față de hotărîrile domnului Quintus. Că toate aceste poziții ar fi putut fi orchestrate de Radu Câmpeanu poate fi la fel de adevărat. Și că dvoastră sînteți un om de onoare, care vă disociați de Radu Câmpeanu, iarăși e un semn de bun augur. Sînt indicii că P.N.L. își va găsi cadența, dacă va vrea să o facă. (Ovidiu ȘIMONCA)

Primim de la Prefectura Iași

În timpul desfășurării mitingului de protest al studenților din Centrul Universitar Iași, prefectul județului, domnul Dan Gâlea, se afla într-o serie de comune din județul Iași, conform unui program special, destinat soluționării problemelor Legii fondului funciar, fapt anunțat, de altfel, cu o zi înainte, în presa locală.

Domnul prefect Dan Gâlea nu a refuzat, nu refuză nici acum și nici pe viitor dialogul cu studenții, așa cum, în mod fals și vădit tendențios, s-a afirmat în paginile ediției speciale a "Opiniei studențești".

Chiar dacă informația a fost tipărită "dintr-o ambiție a gazetarilor de la "Monitorul", care au dorit să marcheze, într-un mod special, trezirea studenților ieșeni", promovarea neadevărului nu servește nimănui. Dimpotrivă, neadevărul nu este de nici un folos studenților.

Biroul de presă al Prefecturii Județului Iași

POLYNX

Haraga, Urdaru şi Dobrea au fost transferaţi temporar la Oţelul Galaţi

■ Cobuleanu şi Ambrosie sînt curtaţi de Ceahlăul şi Sportul Studenţesc

Săptămîna trecută s-a pus punct turului Campionatului Diviziei A la fotbal. Cu toate acestea, o parte din fotbaliştii echipei Polynx vor rămîne în activitate. Este vorba despre Sorin Haraga, Dragoş Urdaru şi Adrian Dobrea, ale căror transferuri la Oţelul Galaţi sînt deja perfectate pînă la finele anului 1993. Sub soarele primei scene fotbalistice se pare că va debuta şi Cobuleanu, care este curtat de Ceahlăul P. Neamţ. Aceeaşi echipă se interesează şi de Ambrosie, care mai este cerut şi de echipa bucureşteană Sportul Studenţesc. Aceste transferuri (spunem noi, localnicii, senzaţionale) confirmă încă o dată că fotbaliştii ieşeni au valoare şi că se poate conta în viitor pe ei. **(Leonard CĂNĂNĂU)**

Un antrenor ieşean în Republica Moldova

"Portarii preferă afacerile"

■ Interviu cu Kurt Gros, antrenor principal la Speranţa Nisporeni

La începutul lunii octombrie, dl. Kurt Gros, fost antrenor în mai multe rînduri şi la seniorii Politehnicii Iaşi, a răspuns solicitării echipei de peste Prut, Speranţa Nisporeni, de a o pregăti. Întîlnindu-l ieri la sediul clubului studenţesc, i-am solicitat o părere despre fotbalul din Republica Moldova.

- Cum aţi ajuns antrenor la Nisporeni?

- Vreau să precizez că echipa din Nisporeni activează în prima divizie a ţării vecine. În timpul unui turneu pe care Speranţa l-a întreprins în România mi s-a cerut să preiau cîrma echipei, lucru pe care l-am acceptat, deşi echipa moldoveană trecea prin clipe grele.

- Generate de ce?

- Anul trecut Speranţa a terminat campionatul pe locul 6. Din păcate, 8 dintre cei mai buni fotbalişti au plecat în altă parte pentru că nu şi-au primit drepturile stipulate în contract.

- Care este situaţia în prezent?

- Echipa pe care o antrenez este de perspectivă, cu o medie de vîrstă de 19 ani, în care veteranii (27 ani) sînt ieşenii Ioniţă Toma şi Virgil Cucereni. Jucători de perspectivă ar fi liberoul Ghena Boldurescu (component al lotului olimpic al Moldovei), fratele său mai mic, Vladimir (16 ani), atacantul Victor Cîrlig, dar, mai ales, Vlad Robu (17 ani), titular al selecţionatei de juniori a Moldovei care a disputat în octombrie o dublă întîlnire cu echipa similară a României.

- Necazuri pe plan sportiv?

- La un moment dat ambii portari ai echipei au renunţat la fotbal, preferînd cîştiguri mult mai uşoare prin bişniţă cu marfă adusă de la Odessa. Au motivat hotărîrea lor prin faptul că aşa cîştigă mult mai uşor bani decît să facă zilnic zeci de plonjoane.

- Cum vă înţelegeţi cu fotbaliştii?

- În general, bine; în echipă toţi sînt moldoveni, cu excepţia unui rus, Dima Guzman, care este şi el băiat de treabă.

- Ce valoare are Campionatul Moldovei?

- Sînt cîteva echipe bune care ar putea juca şi în prima divizie românească. În primul rînd campioana, Codru Călăraşi, la care evoluează şase din cei opt fotbalişti care au părăsit anul trecut Nisporenii, şi Zimbrul Chişinău, participantă în C.C.E. Apoi, Tighina Bender (de peste Nistru) şi Buceag Komrat. Toate aceste formaţii au sponsori puternici, cu mulţi bani.

- Dar Speranţa Nisporeni este o echipă bogată?

- Chiar deloc, pentru că nu este sprijinită de autorităţile locale care, ca şi în multe oraşe din România, sînt imune la sport. Acolo agricultura este la putere, în special viticultura, toţi localnicii făcînd cîte 5-6 tone de vin pe an. Dacă puteţi crede, pînă şi primarul are unghiile negre de la teasc.

- Ce aveţi de gînd să faceţi în retur?

- N-am semnat la Nisporeni nici un contract. În schimb, pe 10 ianuarie, sînt aşteptat în Moldova şi, în funcţie de situaţia financiară a clubului, voi hotărî dacă merită să mai rămîn. **(Leonard CĂNĂNĂU)**

Anchete de sfîrşit de an

Cei mai buni sportivi ai cluburilor ieşene

■ la C.S.M. - Alin Lupeică

Conducerea Clubului Sportiv Municipal Iaşi şi-a desemnat primii 10 sportivi care activează în secţiile clubului. Iată cum se prezintă acest clasament:

1. Alin Lupeică (scrimă) - medaliat cu bronz la C.E. de seniori şi C.M. de tineret, vicecampion naţional de seniori şi tineret.

2. Constantin Frai (tir cu arcul) - campion naţional de seniori, în sală şi în aer liber, individual şi pe echipe.

3. Dan Dorofte (scrimă) - campion naţional de tineret, individual şi pe echipe.

4. Mihaela Miron-Frai (tir cu arcul) - campioană naţională şi vicecampioană internaţională a României.

5. Echipa de tir cu arcul (masculin): C. Frai, Ion Lungu, Remus Tudor. Campioană naţională de seniori în sală şi aer liber.

6. Echipa de sabie: A. Lupeică, D. Dorofte, Cătălin Barbu, Marius Bîrzu, Cătălin Roşu.

7. Gheorghe Mantale - Mihai Anton (canoe) - campioni naţionali la ambarcaţiuni mici (6.000 m); două locuri doi la C.N. de juniori.

8. Gabriela Georgescu (radioamatorism) - vicecampioană naţională la telegrafie (viteză şi regularitate).

9. Camelia Conţu (canotaj) - campioană naţională de juniori.

10. Echipajul de 4 + 1 vîsle feminin: Camelia Conţu, Anişoara Ghilan, Ana Ştirbu, Ioana Prisăcaru, Ana Zlăvog.

■ La Politehnica - judoka Marius Ciobanu

Stafful Clubului Sportiv Politehnica a desemnat următorii zece sportivi:

1. Marius Ciobanu (judo); 2. Ana-Maria Ţolea (judo); 3. Gabriela Mihalcea (atletism); 4. Mihaela Gheorghiu (atletism); 5. Veronica Popescu (atletism); 6. Eugen Ilie (baschet); 7. Ciprian Sărman (tir); 8. Marius Ghilase (atletism); 9. Nicoleta Codău (tir); 10. Florea Bogdan (judo).

Sport Can-Can

■ Amintirile unei campioane

Celebra tenismenă americană, Chris Evert povesteşte că, în perioada sa de glorie, a găsit, în timpul unui turneu, un bărbat ce se ascundea... în dulapul ei! Mare i-a fost mirarea lui Chris cînd a aflat că respectivul stătea acolo ascuns de trei zile! Cînd a ieşit din dulap, necunoscutul i-a spus: "Doamnă, nu vreau să vă violez, nu vreau să vă fur banii, nu vreau nici măcar un autograf. Pur şi simplu, am pus un pariu cu prietenii că-mi voi petrece trei nopţi în aceeaşi cameră cu cea mai bună tenismană din lume!"

■ Beckenbauer ameninţă

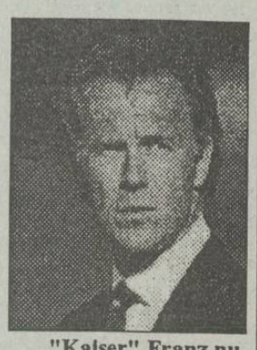

"Kaiser" Franz nu agreează "opoziţia"

Vicepreşedintele clubului de fotbal Bayern München, Franz Beckenbauer, nemulţumit de faptul că tot mai mulţi jucători s-au apucat să-şi critice în presă conducătorii, a anunţat că orice fotbalist de la Bayern care va mai face acest lucru va fi imediat expulzat din echipă. "Cine are limba prea lungă şi gura prea mare ca s-o ţină închisă, să se facă politician! Noi aici jucăm fotbal şi atît", a conchis "Kaiserul".

■ Din prea multă dragoste

Aşa cum relatam în unul din numerele precedente ale ziarului nostru, înotătoarea germană, Franziska van Almsick, care a cucerit, la C.E. din acest an, 6 medalii de aur, s-a îndrăgostit nebuneşte de un coleg de lot cu zece ani mai mare ca el. Şi - cum acesta îi împărtăşeşte sentimentele - Franziska trăieşte într-o fericire continuă. Singurii nemulţumiţi sînt antrenorii echipei naţionale de nataţie, care susţin că de cînd micuţa germană a fost prinsă în această poveste de dragoste ea pierde mai mult timp la coafor, la manichiuristă şi în saloanele de modă, lăsînd antrenamentele de izbeliţe.

■ Navratilova a ajuns şi scriitoare

În S.U.A. a apărut un volum autobiografic al Martinei Navratilova, intitulat "Aşa sînt eu". Deşi cartea a fost editată într-un milion de exemplare, ea s-a epuizat doar în cinci săptămîni, fiind desemnată în acelaşi timp "Best-sellerul sportiv al anului". Un capitol aparte al volumului îl constituie relatarea amănunţită a aventurilor homosexuale pe care cunoscuta tenismenă le-a avut de-a lungul anilor, atît în Cehoslovacia, cît şi în S.U.A. **(Ion C.)**

Cupele fotbalului

■ Cupa României: Dinamo - Progresul, reeditarea unui meci "cu cîntec"

Ieri s-au disputat ultimele două meciuri din şaisprezecimile de finală ale Cupei României la fotbal. La Iernut, Universitatea Craiova a învins divizionara C, Energia, din localitate, cu 2-0 (1-0) prin golurile marcate de Mogoşanu şi Biţă. La Călăraşi, după 120 de minute de joc: Sportul Călăraşi - U. Cluj 0-0. S-au calificat la proba penaltyurilor jucătorii clujeni, cu scorul de 5-4.

Tragerea la sorţi a optimilor de finală, desfăşurată ieri la sediul F.R.F., a dat următoarele "sentinţe": F.C. Argeş - Steaua; F.C. Braşov - Inter Sibiu; F.C. Farul - Universitatea Craiova; ARO Cîmpulung Muscel - U. Cluj; Gloria Bistriţa - Petrolul Berca; Rapid M. Ciuc - Poiana Cîmpina şi derbyul acestei faze Dinamo - Progresul.

Meciurile vor avea loc miercuri, 15 decembrie.

■ Cupa U.E.F.A.: Eintracht Frankfurt - redivivus!

Marţi seara, în optimile de finală ale Cupei U.E.F.A., echipa germană Eintracht Frankfurt "s-a trezit din pumni" după seria neagră din Bundesliga, pe stadionul Riazor din La Coruna, învingînd cu 1-0 pe lidera campionatului spaniol şi calificîndu-se în sferturi (în tur, la Frankfurt, tot 1-0). O calificare spectaculoasă a obţinut Casino Salzburg (Austria), care a reuşit să remonteze handicapul din meciul tur de la Lisabona (0-2): Casino Salzburg - Sporting Lisabona 3-0. La Karlsruhe, echipa germană din localitate a învins cu acelaşi scor pe Girondins Bordeaux şi s-a calificat în faza următoare. În sfîrşit, Boavista Porto a cîştigat şi returul cu O.F.I. Creta cu 2-0 (în tur 4-1) şi a realizat în premieră performanţa calificării în sferturile de finală ale unei Cupe Europene! **(G. I. NICOLAE)**

Adunarea Naţională Franceză ridică imunitatea parlamentară lui Bernard Tapie

Cine poate descifra zîmbetul lui Bernard Taple ?

Parlamentul francez a votat marţi ridicarea imunităţii lui Bernard Tapie, fost membru al Guvernului. Preşedintele Adunării Naţionale (Camera inferioară), Philippe Séguin, a declarat că deputaţii au votat cu 432 contra 72 în favoarea ridicării imunităţii lui Tapie, pentru a putea fi anchetat în legătură cu unele neregularităţi la firma "Testut", specializată în aparate de măsură, care aparţine companiei sale, "Bernard Tapie Finance". Un fost manager al firmei "Testut" l-a acuzat pe Tapie, proprietarul clubului de fotbal Olympique Marseille, că împrumută bani în numele firmei pentru a achiziţiona fotbalişti de marcă. Înaintea votului, Tapie s-a adresat parlamentarilor printr-un discurs patetic în care îşi susţinea nevinovăţia, afirmînd că nu a comis vreo greşeală îndeajuns de serioasă pentru a-i fi ridicată imunitatea parlamentară. (Mediafax)

Retrospectiva preliminariilor C.M. de fotbal 1994

Grupa a III-a europeană: campionii Europei au ratat calificarea!

Echipe participante (în ordinea tragerii la sorţi): Spania, Irlanda, Danemarca, Irlanda de Nord, Albania, Lituania, Letonia.

Calificate: Spania şi Irlanda.

Golgeterii grupei: Salinas (Spania) - 7 goluri; Alridge (Irlanda) - 6 goluri.

Deşi grupa debutează liniştit, cu două partide "în grafic" (Spania - Albania 3-0 şi Irlanda - Albania 2-0), petardele explodează la Riga: pe terenul pe care Lituania cîştigase cu 2-1, nici Danemarca şi nici Spania nu pot învinge modesta echipă a Letoniei (0-0). Danemarca continuă să calce în pioneze, remizînd în alb cu Lituania la Vilnius şi cu Irlanda pe propriul teren. Tot cu 0-0 (scorul fricii) se încheie partidele Irlanda de Nord - Spania şi Spania - Irlanda. Singurii care par în formă sînt "verzii" lui Jackie Charlton, care înving Letonia la Dublin cu 4-0. Ibericii se scutură şi ei de complexul leton, administrîndu-i nefericitului portar, Karavaev, 5 goluri la Sevilla. Danezii reuşesc primul lor gol din preliminarii şi, totodată, prima victorie la Belfast cu 1-0 (gol al lui Henrik Larsen). La încheierea sezonului 1992, pe primul loc în grupă se găseşte Spania (7 puncte din 10), urmată de Irlanda (6 din 8) şi Danemarca (5 din 8). Pe 31 martie 1993, la Copenhaga, se joacă unul din derbyurile grupei: Danemarca - Spania. După o dispută fără sare şi piper, presărată cu multe faulturi, campionii Europei se impun la limită prin golul lui Povlsen. În aceeaşi zi, la Dublin: Irlanda - Irlanda de Nord 3-0. Danezii îşi revin încetîncet şi - după 2-0 cu Letonia acasă - reuşesc un preţios 1-1 pe terenul irlandezilor şi un 4-0 acasă cu albanezii lui Demollari.

Spania se mişcă destul de greu, dar cu succes: 3-1 la Sevilla, cu Irlanda de Nord şi 2-0 la Vilnius, cu Lituania. În fond, punctele sînt cele care contează. Irlanda de Nord obţine două victorii de palmares în deplasare, cu Lituania şi Letonia, dar pentru ea trenul calificării e plecat demult. Pe ultima sută de metri, Danemarca îşi pune tunurile în poziţie de tragere şi obţine trei victorii consecutive (4-0 cu Lituania acasă; 1-0 cu Albania, la Tirana; 1-0 cu Irlanda de Nord, acasă). Pe 13 octombrie, întreaga Spanie "ia foc": Zubizarreta şi ai săi fac o partidă excepţională la Dublin şi înving Irlanda cu 3-1! Iţele se încurcă fantastic. Ultimele două meciuri, Spania - Danemarca şi Irlanda de Nord - Irlanda, sînt decisive pentru obţinerea calificării. La Sevilla, în faţa a 40.000 de fanatici, ibericii obţin victoria cu 1-0, deşi evoluează, din minutul 10, cu un om mai puţin pe teren (arbitrul grec Nikakis are curajul să-l elimine pe portarul Zubizarreta). La Belfast, pe un stadion cu mai mulţi poliţişti decît spectatori, Irlanda preferă un şah etern cu Irlanda de Nord (1-1). În urma acestor rezultate, Spania se califică pe primul loc în grupă, iar Irlanda depăşeşte Danemarca, datorită golurilor mai multe înscrise. **(Ion C. TEODOR)**

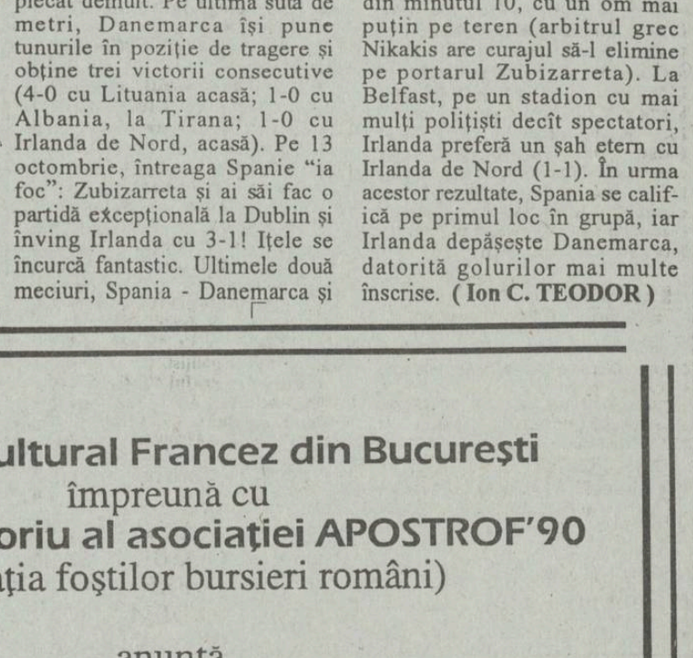

Fernando Hierro - autorul golului care a eliminat Danemarca

Prin fax de la Paris

FOTBAL - MAGAZIN

■ Meciul pretendenţilor la funcţia de antrenor al "cocoşului galic" ■ Manchester nu-i iartă pe turci ■ La Maastricht se fură ■ Fashanu dă din coate

■ Iată clasamentul candidaţilor pentru postul de selecţioner al echipei Franţei, întocmit (pe stele) de cotidianul "L'Equipe":

1. Gilbert Gress (Strasbourg), Guy Roux (Auxerre, din 1960!), Arsene Wenger (Monaco) - toţi 4 stele; 2. J.C. Suadeau (Nantes), Louis Fernandez (Cannes) - 3 stele; 3. Roland Courbis (Bordeaux), R. Domenech (Franţa - tineret) - două stele; 4. Alain Giresse (consilier, Toulouse), Jean Tigana (Lyon) - o stea. Surprinde absenţa lui Platini, dar cine ştie ce lovitură mai pregăteşte "Platoche"? ■ Eliminată din Liga Campionilor de Galatasaray, Manchester United încearcă să-şi recupereze din demnitatea pierdută prin toate mijloacele. A fost trimis un dosar complet la U.E.F.A. în care se dezvoltă subiectul celor şase suporteri ce urmează a fi judecaţi pentru pagube produse în hotel, se cere anularea menţiunii "expulzat" pusă pe paşapoartele a 141 suporteri acuzaţi de "incitare la violenţă" şi apoi trimişi în Anglia înaintea meciului, precum şi acordarea compensaţiilor financiare pentru cei 50 de suporteri posesori de bilete care n-au putut intra pe stadionul din Istanbul. U.E.F.A. nu prea ţine cont de fleacurile astea, aşa că, încercare plăcută! ■ Poliţia olandeză a procedat la arestarea mai multor conducători ai clubului M.V.V. Maastricht, urmare a solicitării fiscului, atenţionat în primă fază de chiar administratorul clubului. Afacerea datează din sezonul 1990-1991 cînd se pare că jucătorii de la Utrecht au fost momiţi cu 60 mii franci (cam puţin - n.r.) s-o lase moale în meciul direct din ultima etapă. Administratorul, supărat, se pare, pentru că a fost lăsat deoparte la mişmaşuri ulterioare, a "vărsat" tot. Au urmat percheziţii, controale soldate cu găsirea dovezilor confirmînd tentativa de corupţie. Aşa e cînd n-ai un general Florică! Şi dacă ai, tot aia e! ■ Fashanu este cel mai temut atacant englez. Dă şi goluri, dar mai ales dă coate. El prezintă la Televiziune o emisiune sportivă de luptă totală. Uneori această "specialitate" lasă urme foarte vizibile pe pielea fundaşilor adverşi. Acum două săptămîni, de exemplu, vîrful lui Wimbledon l-a obligat pe Mabbut (Tottenham) să părăsească terenul pe targă, urmare a unui "cot" presupus involuntar. Mabbut a fost operat, fiind necesară şi fixarea unei plăci de titan în spatele orbitei ochiului stîng. Nu se ştie dacă va mai putea juca fotbal. Mabbut a acceptat scuzele lui Fash-Teribilul ("fotbalul înseamnă profesionism şi accidentele fac parte din meserie"), dar alţi păgubaşi atît au aşteptat: "Dacă nu se iau măsuri, vom avea şi morţi pe teren" (Osvaldo Ardiles, antrenor la Tottenham). "Eu am avut nasul spart de la o lovitură identică" (Kevin Moran, fundaş, Blackburn). "Ne-am bătut în '88 pentru ca în 1992 să mă facă K.O. dintr-un pumn. Totul a plecat de la stilul său de a utiliza coatele. Federaţia trebuie să facă ceva" (Viv Anderson, fost internaţional). Federaţia engleză nu va aştepta probabil un accident mai grav. Iar John Fashanu riscă o pedeapsă drastică. **(G. ANGHEL)**

Serviciul Cultural Francez din Bucureşti
împreună cu
Biroul provizoriu al asociaţiei APOSTROF'90
(asociaţia foştilor bursieri români)

anunţă

reuniunea asociaţiei pentru
SÎMBĂTĂ 11 DECEMBRIE 1993, ora 15.00,
la Institutul Francez din Bucureşti (Bd. Dacia nr.77).
Reuniunea va fi urmată de un cocktail la ora 18.00.

CARNETUL ZILEI

JOI, 9 decembrie 1993

✝Zămislirea Sfintei Fecioare de către Sf. Ana; Proorocița Ana; Sf. Mc. Valeria

VREMEA

3°–4°C

Vremea va fi predominant închisă, dar se menține normală din punct de vedere termic. Cerul va fi noros, mai mult acoperit. Pe alocuri se vor semnala precipitații mixte, atît sub formă de ploaie și bumită, dar și de ninsoare, precipitații care, izolat, vor favoriza depuneri de polei. Vîntul va prezenta unele intensificări, din sectorul sudic la început, apoi se va orienta din nord-vest. Valorile maxime vor oscila între 0 și 4 grade, iar cele minime, între -3 și 0 grade. **(Elena BÎRJOVEANU - Centrul de Prevedere a Vremii, Bacău)**

TV BUCUREȘTI

TVR 1 7.00 TVM. Telematinal ● 10.00 Actualități ● 10.05 Calendar ● 10.30 Limbi străine ● 11.00 Călătorii ● 11.30 Film serial: "Norii negri" (Producție a Televiziunii poloneze) ● 12.30 1001 audiții ● 13.30 Desene animate ● 14.00 Actualități ● 14.10 TVR Iași ● 15.00 TVR Cluj-Napoca ● 16.00 Reportaj economic ● 16.20 Cronografii ● 16.45 Actualități ● 17.00 Repere transilvane ● 17.30 Repere moldave ● 18.00 Față în față ● 19.00 Gong! ● 19.30 Desene animate ● **20.00 Actualități** ● 20.40 Publicitate ● 20.45 Studioul economic ● **21.15 Film serial: "Dallas" Ep. 291** ● 22.10 Publicitate ● 22.15 Alfa și Omega ● 23.15 Actualități ● 23.35 Meridianele dansului.

TV 2 13.00 În direct: Canal France International ● 14.00 Actualități ● 14.10 Arta în bisericile din Castilla și Leon ● 15.15 Tezaur ● 16.00 TVE Internacional ● 16.30 Desene animate ● 17.00 Ceaiul de la ora 5 ● 19.00 Emisiune în limba germană ● 20.00 Actualități ● 20.40 Video-satelit ● 21.00 TVM. Mesager ● 21.30 Limbi străine ● 22.00 TV 5 Europe ● 22.35 Voci din America (V) ● **23.00 Film artistic în serial: "Anul 1848"** ● 24.00 Închiderea programului.

TV SATELIT

RTL

RTL

7.00 Știri și magazin matinal ● 10.00 Șeful (s.p.) ● 11.00 Frumos și bogat (s) ● 11.30 "227" (situații comice) ● 12.00 Prețul e fierbinte (cs) ● 12.30 Duelul familiilor (cs) ● 13.00 Magazinul amiezii ● 13.30 Springfield Story (s) ● 14.20 Californa Clan (s) ● 15.10 Vremea dorinței (s) ● 16.00 Ilona Christen (show) ● 18.00 Cine e șeful aici? (s.co) ● 18.30 O afacere de familie (s) ● 19.00 Chemarea inimii (s) ● 20.10 Exploziv magazin ● 20.40 Vremuri bune, vremuri rele ● 21.15 Îngerul morții (f.a. S.U.A., 1990) ● 23.15 Hans Meiser - Special ● 0.15 Gottschalk (show) ● 1.00 L.A. Law (s).

PRO 7

PRO 7

5.50 Seriale și d.a. ● 10.30 Texas Lady (w.S.U.A., 1955) ● 12.10 Albumul de familie (r) ● 13.10 O mie de mile de praf (s.w.) ● 14.10 Pas de elefant (f.a. S.U.A., 1953) cu Elisabeth Taylor ● 16.00 Diamonds (s.a.) ● 16.55 Mr. Belvedere (s.co) ● 17.25 Visez la Jeannie (s.co) ● 17.55 Desene animate (s) ● 19.25 Cei trei (s.co) ● 19.55 Albumul de familie (s.co) ● 20.25 Roseanne (s.co) ● 21.15 Călătorie în Republica Dominicană ● 22.25 Contract în Cherry Street (f.S.U.A.) cu F. Sinatra ● 1.10 Amuleta morții (f.p. Germania 1974) ● 2.45 Perry Mason (s.p) ● 3.45 Goală în celulă (r)

Eurosport

Eurosport

9.30 Aerobic ● 10.00 Gimastică ritmică Concursul internațional din Corbeil (Franța) ● 11.00 Aerobic CE din Birmimgham (Anglia) 12.00 Maratonul orașului Chicago ● 13.00 Fotbal Cupele europene ● 15.00 Biliard artistic Snooker ● 17.00 Curse de camioane. Retrospectiva sezonului ● 18.00 Hochei pe gheață NHL ● 18.30 Auto Magazinul sporturilor cu motor ● 19.00 Euroschi Mag. săptămînal ● 20.30 Știri sportive 1 ● 21.00 Box C.M. și C.E. ● 22.00 Automobilism "Cursa campionilor" din Insulele Canare. Partea I ● 23.00 Fotbal Cupele europene ● 1.00 Karting Retrospectivă.

SAT 1

SAT 1

7.00 Bună dimineața cu fotbal ● 10.20 Trapper John (r) ● 13.15 Trapper John (s) ● 14.10 Vecinii (s) ● 14.40 Bonanza (s) ● 15.35 Star Trek (s.SF) ● 16.35 Să riscăm! (cs) ● 17.10 Totul sau nimic (s) ● 17.50 Tenis Cupa Compaq. Grand Slam. Sferturi ● 20.00 Știri, sport, meteo ● 20.30 Roata norocului (cs) ● 21.15 Comisarul Wolff (s.p.): "Un martor mort e un martor OK!" ● 22.15 Schreinemakers live- dezbateri ● 0.10 Cel bun, cel rău și nasolul (w. Italia, 1966) regia Sergio Leone, cu Clint Eastwood ● 2.45 Star Trek (r) ● 3.35 Să riscăm! (r).

Super Channel

Super Channel

6.30 Victoria - em. religioasă ● 7.30 Lumea afacerilor, știri ● 10.00 Tele shop. ● 13.00 Afaceri la zi - buletin info ● 13.30 Vestul Moscovei - em. informativă est-europeană ● 14.00 Azi - reportaje ● 15.30 Roata banilor - reportaj ● 19.00 Azi - reportaje ● 20.30 Magazin cultural european ● 21.00 Acum - em. informativă ● 22.00 Cronica calamităților ● 22.30 Buletin financiar ● 23.30 Media TV ● 0.00 Videomoda - modă, design ● 1.00 Show-ul serii, cu Jay Leno ● 2.00 Show cu VIP-uri din lumea muzicii și a cinematografiei, condus de Bob Costas ● 2.30 Legea și Mr. Jones (s) ● 3.00 Em. informativă și de divertisment în limba chineză

MTV

MTV

8.00 Matinal, cu VJ Rebecca ● 11.00 VJ Ingo ● 14.00 Mari hituri cu VJ Paul King ● 15.00 VJ Simone ● 17.30 Coca Cola Report ● 17.45 Noutăți cinematografice ● 18.00 Știrile zilei ● 18.15 3 clipuri ale unui interpret ● 18.30 Topul MTV al telespectatorilor ● 19.00 Muzică soul și reggae ● 19.30 Muzică non-stop ● 21.00 Beavis și Butt-Head (d.a) ● 21.30 Cel mai dorit: VJR. Cokes ● 23.00 Mari hituri (r) ● 0.00 Coca Cola Report (r) ● 0.15 Noutăți cinematografice cu Pipp Dann ● 0.30 Știrile nopții ● 0.45 3 clipuri ale unui interpret (r) ● 1.00 Party Zone - muzică de dans ● 3.00 VJ Marijne.

Canale 5

Canale 5

7.30 Știri ● 10.00 M. Costanzo (r) ● 13.00 Forum ● 14.00 TG5 ● 14.25 Cotidiene cu Vittorio Sgarbi ● 14.40 Va fi adevărat? (cs) ● 16.00 Agenția matrimonială ● 17.00 Bim Bum Bam (da) ● 19.02 OK! (cs) ● 20.00 Roata norocului (cs) ● 21.00 TG5 ● 21.25 Circulă zvonul (show) ● 21.40 Toți contra unu (show) ● 23.45 Scene dintr-o căsnicie (rep.) ● 0.15 Show-ul lui M. Costanzo ● 2:30 Cotidiene (r) ● 2.45 Circulă zvonul (r) ● 3.30 Zanzibar (s)

RADIO NORD-EST(70,76 MHZ)

12,30 Știrea zilei 12,35 Power of music 13,00 Buletin de știri 13,06 Power of music (II) 14,00 Buletin de știri 14,06 Blues & Soul 15,00 Nord- est magazin

TEATRU

Teatrul Național "V.Alecsandri" din Iași anunță că spectacolul "Căsătorie în stil italian (Filumena Maturano)" de Eduardo de Filipppo, programat vineri, orele 19,00, în memoria actorului Adrian Tuca, va avea loc duminică, ora 10,00

CONFERINȚĂ

Institutul de Istorie "A. D. Xenopol" prezintă în sala Bibliotecii Institutului de Istorie din str. Lascăr Catargi nr. 15 conferința cu tema "Coroana polonă și instituția monarhică a Moldovei (a doua jumătate a secolului XVI)", susținută de Veniamin Ciobanu

RECITAL

Centrul Cultural Francez din Iași prezintă la Sala "H.Coandă" a Palatului de Cultură, la ora 17,00, un recital de cîntec francez în interpretarea solistului Eric Vincent.

LANSARE DE CARTE

În cadrul Salonului cultural "Junimea" organizat de Muzeul Literaturii Române, la Casa "V.Pogor", la ora 17,00, vor fi lansate volumele de versuri "Stăpînul vieții este timpul" de Adrian Filip și "Viză pentru toamnă" de Benone Păsărin.

RADIO IAȘI

6,00 Diminețile noastre ● 9,00 Știri ● 9,05 Radiosfera ● 13,00 Radiojurnal ● 13,20 Albumul cîntecului francez(r) ● 14,00 Știri ● 14,05 Întîlniri...pe unde medii ● 16,00 Radiojurnal ● 16,10 Radiograme ● 18,00 Știri ● 18,05 Corespondența radio - muzică ușoară ● 18,30 Corespondența radio - muzică populară ● 19,00 Știrile serii - Sport - Meteo ● 20,40 Piese clasice în interpretări moderne21,00 Evenimentele zilei ● 21,20 Galaxia rock.

SPITALE DE GARDĂ

Spitalul "Sf. Spiridon", clinica II medicală, clinica I chirurgie Telefon 142730 Maternitatea "Cuza Vodă" tel. 143320

FARMACII DE GARDĂ

Farmacia nr. 2 Piața Unirii

CINEMATOGRAFE

● **Cinematograful "Victoria"** (Telefon 112502); 3-9.12.1993, orele: 9; 11,30; 14; 16,30; 19. **"Marele Sikander".**

● **Cinematograful "Republica"** (Telefon 114327); 3-9.12.1993; orele: 9, 11, 13, 15, 17, 19. **"Allen 3. Planeta condamnaților".**

● **Cinematograful "Copou"** (Telefon 145738); 3-9.12.1993; orele: 9, 11, 13, 15, 17. **"Arma fatală 1".** Producție S.U.A., 1992. Parodie. ● 3-12.12.1993, ora 19. Retrospectiva filmului românesc ● 9.12.1993, ora 19: **"Pruncul, petrolul, ardelenii".** ● 10.12.1993, ora 19: **"Cursa".** ● 11.12.1993, ora 19: **"Proba de microfon".** ● 12.12.1993, ora 19: **"Profetul, aurul și ardelenii".**

● **Cinematograful "Dacia"** (Telefon 164740); 3-9.12.1993; orele: 9, 11, 13, 15, 17, 19. **"Loviturî fulgerătoare".**Film polițist.

● **Cinematograful "Tineretului"** (Telefon 117178); 3-9.12.1993; orele: 9, 11, 13, 15, 17, 19. **"Budha se răzbună".** Film de aventuri.

CURSUL VALUTAR

valabil pentru ziua de 9.12.1993

Cursul de referință ,stabilit pentru principalele valute în urma licitației de la BNR, valabil pentru astăzi este de:

1074,00 lei/USD
1599,13 lei/GBP
183,11 lei/FRF
628,79 lei/DEM

CURSUL DE SCHIMB AL DOLARULUI

VALABIL PENTRU DATA DE 8 - 12 - 1993

Casele de schimb valutar	CUMPĂRARE	VÎNZARE	COMISION
BANCA AGRICOLĂ - Telefon 146117		1785	3%
BCR - Telefon 147260	1600	1680	10%
BRD - Telefon 142037		1643	0%
BRCE - Telefon 117510	1560	1638	2%
BANKCOOP - Telefon 112566		1680	0%
BANCPOST - Telefon 104227	1560		
CASA DE SCHIMB VALUTAR EDMOND - Telefon 115309	1599	1722	0%

MICA PUBLICITATE

AUTO-MOTO

● Vînd două cauciucuri antiderapante noi, 1100 x 18. Str. Prudenței nr. 12, bl. 677, sc. A, ap. 4, parter.

ELECTRONICE

● Vînd tv color, avantajos. Tel. 160371. (13456)

CASE, TERENURI

● Vînd vie tînără, pe șpalieri, 8 ha, aproape de Iași, electricitate. Preț convenabil. Tel. 01/6309969, București, după ora 20,00. (12949)

● Cumpăr urgent garsonieră modestă, preț negociabil. Tel. 133000.

● Vînd casă-vilă cu livadă, vie, anexe, teren 25 sau 60 ari, în Dragalina, la șosea(ua) națională asfaltată Dorohoi-Darabani. Posibilități privatizare. Relații la telefon 098/614380, Dorohoi.

● Vînd (schimb cu o garsonieră plus rest plată negociabil) 1200 mp teren construibil situat în Șos. Bîrnova nr. 112. Relații la telefon 164248, după ora 20,00.

VÎNZĂRI

en gros S.C. DECAR 10 S.R.L. en gros

GRECIA

ARGOS TREID ARGOS TREID

Le **găsiți** și le **recunoașteți**

la depozit VITALEF
tel. 098-133201/26

S.C. **BICONI** S.R.L.
Str. Păcurari bl. 548, tel.162338
(vis a vis de Poșta Păcurari)
vinde

covoare import Republica Moldova, diverse modele și dimensiuni, gamă coloristică variată.

De asemenea desface **combine frigorifice** și **frigidere.**

Prețurile noastre scăzute vă oferă bucuria de a vă face surprize în luna cadourilor!

Program 8.00 - 18,00.

S.C. TEXTILA S.A. Iași
vinde, numai pînă la 15.XII.1993,
COVOR PERSAN
la 16.233 lei/m².

● Vînd convenabil palton mouton d'ore, mărimea 46-48. Tel. 143051. (13451)

OFERTE SERVICII

● Inginer, repar televizoare color. Trageri în bandă sonor. Tel. 128356. (13429)

LOCURI DE MUNCĂ

● S.C., angajează muncitori în construcții, cu stagiu de probă și asigură angajare cu carte de muncă. Tel. 127566; 139835.

● Spitalul Orășenesc Tg. Frumos, județul Iași, scoate la concurs următoarele posturi: un post referent-contabil-plan salarii; un post casier principal. Condiții de participare: Liceul Economic plus 3 ani lucrați în funcții economice. Pentru postul de casier condiția minimă este să fi lucrat 2 ani în post de casier. Dosarele de participare se vor depune la secretariatul spitalului în termen de 15 zile de la data publicării. Relații suplimentare la telefon 098/010720. (13311)

DIVERSE

Vineri, 10 decembrie, ULTIMA ZI DE ÎNSCRIERI la ȘCOALA DE MANECHINE, singura specializată din țară, acum la Iași. DIPLOMA de absolvire - avizată de Ministerul Învățămîntului. Telefon 172269, orele18-20, plata în rate.

S.C. **DORIAN** S.R.L.
Str. C. Negri 60
execută:
- ștampile de orice fel;
- legătorie artă (cărți, albume, mape birou, proiecte de diplomă, casete bijuterii etc.);
- lucrări protocol;
- legat arhivă.

Înfrumusețîndu-vă biblioteca și biroul la care lucrați veți obține confortul și ambianța de care aveți nevoie.

● Fundația culturală "Renașterea română" organizează pentru elevii din clasele IV-XII o nouă serie de cursuri de inițiere în PROGRAMAREA CALCULATOARELOR (HC 91 - Basic). Deschiderea cursurilor va avea loc sîmbătă, 11 decembrie 1993, ora 10,00, la Școala Generală nr. 38 "P. Poni". Informații și înscrieri la secretariatul școlii, zilnic, orele 10,00-17,00. Tel. 146735.

STAȚIUNEA DE CERCETARE ȘI PRODUCȚIE POMICOLĂ IAȘI

anunță proprietarii de pămînt care au terenuri în administrarea unității, că datorită greutăților în valorificarea producției de mere și material săditor, precum și blocării împrumuturilor bancare, este momentan în imposibilitate de a acorda avansuri în bani în contul dividendelor pe anul 1993 și le oferă, deocamdată, orice cantitate de mere și rachiu din mere.
Doritorii sînt rugați să se adreseze fermelor din zona Hîrlău, Sîrca sau Iași, după caz.

magazinul Decora
al S.C. A&D NERIO S.R.L.

- decorațiuni interioare cu florile "Decora"
- aranjamente florale originale
- cadouri inedite și rafinate
- jucării și felicitări
- ambalaje deosebite
- podoabe pentru mirese, nași și companioni
- jardiniere balcoane și grădini

FLORILE "DECORA" - un cadou original la orice aniversare, o bucurie pentru orice sărbătorit!

Preluare comenzi - tel. 147165.
Program: 10-20 zilnic, inclusiv sîmbăta și duminica.
Adresa: între cofetăria Opera și restaurantul Cina.

Preveniți sarcinile nedorite și bolile cu transmitere sexuală.
Noi vă putem ajuta.

secs

CABINET DE PLANIFICARE FAMILIALĂ S.E.C.S.,
Str. Oastei nr. 2
(vis a vis de Liceul G. Ibrăileanu).
Program: de luni pînă vineri 9-12 și 15-19, sîmbăta 9-13.

● S.C. MORENIM S.R.L. anunță majorarea adaosului comercial pînă la 60% începînd cu 10 ianuarie 1994. (13310)

● Relansarea "Rock-Club"-ului. Toți cei pentru care Jim Morrison, John Lennon, Jimi Hendrix, Freddie Mercury și Frank Zappa înseamnă ceva și toți cei care doresc relansarea vechilor întîlniri ale "Rock-Club"-ului, așa cum se țineau ele la Complexul "Orizont" (B.T.T.), sînt așteptați joi, 9 decembrie a.c., orele 19,00, la sediul Biroului de presă Iași al "Evenimentului zilei" din str. 14 Decembrie 1989 nr. 2 bis, et. 2.

MATRIMONIALE

Italian, patron office
import-export diamante, pietre prețioase și aur, absolut singur înăuntrul sufletului, necăsătorit, stare materială foarte bună, 48 ani, cu spiritul încă tînăr, prezentabil, de o fidelitate absolută, nebăutor, nefumător, maximă seriozitate, caut exclusiv domnișoară/doamnă tînără, frumoasă, afectuoasă, 20/35 ani, chiar și divorțată, interesată de cunoașterea mea doar în scopul unei căsătorii din dragoste.
Scrieți-mi, atașînd o fotografie.
Adresa mea: Camerin Giorgio, via San Salvatore 38/F, Valenza (AL), Italia, telefon 0131/953117NB.
Telefonare non serve, non voglio/scrieveti-mi tassativamente il italiano, non importa erroři, per foto intendo faccia, fronte e profilo, intera persona, in piedi, fronte e profilo, la descrizione deve esser dettagliata plu'possibile, e'inutile scrivere senza i requisiti richiesti, la lettera verra'cestinata. Se dopo i tempi tecnici postali non riceveti riposta, la riposta vi e'gla stata data e'negativa non solecitate grazie. Tutto si fara'per corrispondeza fino alla mia decisione d'incontro.

● Cetățean francez, 36 ani, 1,76 m, 80 kg, doresc cunoștință domnișoară 25-30 ani în vederea căsătoriei. Telefon 149456. (13455)

DECESE

● **A încetat să mai bată, necruțător de timpuriu, la numai 40 de ani, inima celui mai bun și sufletist verișor, BALAN ION. Ionel, ai lăsat în urma ta multă durere! Îți vom păstra o veșnică și pioasă amintire. Familia Asandei Silviu și Nicoleta. (13454)**

● **Cu nețărmurită durere, soția, copiii și nepoții anunță decesul iubitului lor soț, tată și bunic, ROSMETINIUC TRAIAN. Înmormîntarea va avea loc vineri, 10 decembrie 1993, orele 12,00, la cimitirul Sf. Treime - Păcurari, în capela căruia se află depus. Dumnezeu să-l ierte. (13458)**

CONDOLEANȚE

● **Locatarii blocului S1, sc. D, str. Ion Creangă, transmit sincere condoleanțe d-lui Georgescu Ion pentru pierderea suferită prin decesul soției, PUȘA. (13457)**

● **Asociația Foștilor Deținuți Politici din România, Fundația Culturală Memoria și Mișcarea pentru Regatul României, filialele Iași, își exprimă întreaga compasiune pentru dureroasa pierdere a lui NICOLAE ENESCU, luptător neobosit împotriva comunismului, sprijinitor al Coroanei Române, fost director al oficiosului "Liberalul", vicepreședinte al P.N.L. și deputat.**

● **Colectivul S.C. PANGRAN S.A. Iași transmite colegei Iulia Epuraș sincere condoleanțe, în aceste clipe deosebit de grele prin pierderea suferită de dispariția tatălui.**

● **Colectivul Fundației pentru Tineret este alături de dl. Palmaciu Petru în momentele de grea suferință pricinuite de decesul mamei și transmite condoleanțe familiei. (13452)**

● **Colectivul S.C. BERE "Zimbru" S.A. Iași este alături de colegul Luca Dumitru în aceste momente grele pricinuite de trecerea în neființă a tatălui socru, asigurîndu-l de întreaga compasiune. (13450)**

● **Colectivul de salariați din cadrul S.C. BERE "Zimbru" S.A. Iași este alături de familia Parfin Ioan și Cornelia în aceste momente grele de trecere în neființă a mamei și soacrei, MOISĂ MARIA. Sincere condoleanțe și întreaga compasiune. (13450)**

COMEMORĂRI

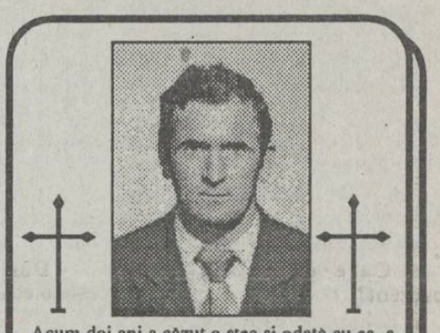

Acum doi ani a căzut o stea și odată cu ea, a încetat să mai bată inima ta, dragule tătic. Acum, cînd ar fi trebuit să prinzi cel de-al 38-lea fir de trandafir în buchetul vieții, să fii alături de noi, ne-ai lăsat numai cu amintirea că ai fost un tată deosebit și un soț model. Încă te mai așteaptă să vii fiicele Mariana și Ionela și soția Paraschiva pe tine

VIOREL TEODORESCU

Dumnezeu să te ierte.

MULȚUMIRI

● Familiile Gaitanidis și Boiarschi mulțumesc rudelor, prietenilor și cunoștințelor ce au împărtășit alături de noi durerea pricinuită de dispariția soțului și tatălui nostru, col. ing. (r) DIMITRIE GAITANIDIS. (13459)

● Familiile Gaitanidis și Boiarschi mulțumesc cadrelor militare active și în rezervă ale Diviziei Ștefan cel Mare și Sfînt pentru sprijinul moral și material acordat la dispariția soțului și tatălui nostru, col. ing. (r) DIMITRIE GAITANIDIS. (13459)

Agenția de Turism **NET** vă propune să petreceți

Revelionul 1994 28 dec -3 ian
VATRA DORNEI (Hotel Bradul Călimani)
BORSEC (vile I și vile II)

Sărbătorile Crăciunului
24-27 dec.
VATRA DORNEI (Hotel Bradul, Călimani) 17.000 lei
BORSEC (vile I I) 12.000 lei

NET vă pune la dispoziție echipamente complete de schi și sănii

Informații și înscrieri: Ag. Turism NET (Casa Modei - Mezanin)

TELEFOANE UTILE

☎ SALVARE: 961 ☎
POMPIERI: 981
☎ POLIȚIE:
Inspectoratul Județean 146666, 140720, 146840; Municipiu - 146850; Serviciul Circulație - 140070.
☎ AGENȚIA C.F.R.: 147673
☎ INFORMAȚII GARĂ: 146333
☎ AUTOGARĂ: 146587
☎ TAXICOM, dispecerat: 953, 146593
☎ AGENȚIA TAROM: 115239
☎ INFORMAȚII AEROPORT: 178126
☎ STAȚII PECO:
Baș Ceauș - 176865; Aurel Vlaicu - 175812; Bucium - 132891; Crișan - 112182; Păcurari - 164142; Sărărie - 147480.
☎ DISPECERATE:
R.A. Gaz-Metan - 141737; R.A. Apă-Canal - 142451; Renel - 147070, deranjamente - 147070; Termoficare - 141956; R.A. Locuința - 112434; Telefoane - Deranjamente - 921; Protecția mediului - 147010.
☎ GARDA FINANCIARĂ: 114065, 112427.
☎ ADMINISTRAȚIA FINANCIARĂ: 143030
☎ NOTARIAT: 147574
☎ TRIBUNAL: 146300
☎ PROCURATURĂ: 146630
☎ CAMERA DE COMERȚ: 117757
☎ CENTRUL MILITAR JUDEȚEAN: 146370
☎ HOTELURI: Moldova - 142225; Traian - 143330; Unirea - 142110; Sport - 137817.
☎ POLICLINICA CU PLATĂ: triaj informații - 117244
☎ OFICIUL JUDEȚEAN PENTRU PROTECȚIA CONSUMATORILOR: 145392

Monitorul / **monitorul expres**
Str. Smîrdan nr. 5 ■ Tel. 17.25.57 (centrala) ■ Fax 14.45.77
■ REDACTOR ȘEF - Dan Radu
■ REDACTOR ȘEF ADJUNCT - Ovidiu Șimonca
■ SECRETAR GENERAL DE REDACȚIE - Tudor Agavriloaei
■ EVENIMENT: Toni Hrițac (șef secție); Mihaela Cănănău, Dan Fodor, Lăcrămioara Gogălniceanu; Cristian Hanganu, Dragoș Hutanu, Silviu Labeș, Cristina Leca, Ovidiu Lungu, Doru Macovei, Sorin Simon, Adina Scutelnicu, Ovidiu Scutelnicu, Alina Ștefan, Sandu Tacu ■ FOTOREPORTER: Constantin Plop ■ POLITIC: Lucian Postu (șef secție), Diana Ghindar, Radu Mești, Cristian Racu ■ ECONOMIE: Costel Stroescu (șef secție), Mihaela Brezeanu, Alin Tocan ■ CULTURĂ: Dorin Popa ■
SPORT: G.I. Nicolae (șef secție), Leonard Cănănău, G. Anghel, Victor Grădinariu, I.C. Teodor ■ REDACTOR DE SERVICIU: Ion N. Oprea ■ GRAFICĂ: Lucian Amarii, Daniel Melinte ■

NORD-EST PRESS
- agenție de presă -
Str. Smîrdan nr. 5 ■ Tel. 17.25.57 (centrala) ■ Tel/Fax 14.47.76
■ EDITOR: Mona Dîrțu ■ Redactor: Dana Scripcă ■

EDITOR
NORD - EST s.r.l
Str. Smîrdan nr. 5 ■ Tel. 17.25.57 ■ Fax 14.45.77
Director general : ALEXANDRU LĂZESCU
Director literar artistic: FLORIN ZAMFIRESCU
Director al companiei de publicitate NORD -EST: CEZAR CALUSCHI
Director executiv: GABRIEL RUSU

ABONAMENTELE se pot face la orice Oficiu Poștal din țară. MONITORUL figurează în catalogul Presei Interne la poziția 838.

TIPAR OFFSET: MULTIPRINT, Iași str. St. Lazăr nr. 49

PSIHO-TEST

Aveţi o personalitate puternică?

Cu siguranţă, există persoane care se simt foarte bine ca "anonimi", pierduţi în mulţime. Alţii, din contra, fac tot posibilul pentru a se distinge. Dar există şi o a treia categorie - cei a căror personalitate se "exprimă" natural.

1. Ce imagine vi se pare mai idilică?
a. o casă la ţară (4);
b. un vîrf de munte (1)

2. Preferaţi un calendar ce reprezintă:
a. peisaje din natură (1)
b. cîntăreţi sau actori (4)

3. Vă consacraţi mult timp hobby-urilor dvs.?
a. da (4)
b. nu atît cît aş vrea (2)
c. nu, n-am deloc timp (0)

4. Invitat la o petrece, vă faceţi apariţia?
a. înainte de ora fixată (2)
b. la ora fixată (4)
c. după ora fixată (4)

5. Credeţi că un sfîrşit fericit al unui film SF este indispensabil?
a. da (1)
b. nu (4)

6. Un veşmînt care vă place îl purtaţi pînă la "rupere"?
a. nu (0)
b. da şi în acest caz îl port fără să-mi pese de părerea altora (2)
c. bineînţeles, dacă îmi place (4)

7. Vă place să fiţi popular?
a. da (0)
b. nu (4)
c. uneori (2)

8. V-aţi realizat visurile încă din adolescenţă?
a. nu (0)
b. nu total (2)
c. da (4)

9. Vă plac simetriile?
a. nu (0)
b. da (4)

Sub 10 puncte - nu doriţi în nici un fel să fiţi remarcat, din contra. În fine, pe dvs. nici nu vă interesează că sînteţi privit ca făcînd parte din categoria "silenţioşilor". Cînd nu sînteţi de acord cu un el sau o ea, evitaţi să vă exprimaţi deschis punctul de vedere. Totuşi, trebuie să aveţi curajul de-a vă impune din cînd în cînd, acest lucru v-ar permite să cunoaşteţi oameni interesanţi, şi, nu în ultimul rînd, să vă descoperiţi calităţi nebănuite.

Între 11 şi 20 de puncte - nu ţineţi să vă faceţi remarcat şi respectaţi convenienţele. Totuşi, cînd şi cînd, aveţi o notă personală în discuţii. Personalitatea de care daţi dovadă nu este remarcată imediat. Respectul pentru ceilalţi este foarte bun, dar uneori este un obstacol pentru a vă pune în valoare personalitatea.

Între 21 şi 30 de puncte - aveţi un stil şi idei foarte personale. Asta, pentru că ştiţi foarte bine să vă puneţi în locul celorlalţi, le respectaţi opiniile şi aveţi maniere. Aveţi o personalitate puternică, cu siguranţă, dar vă este egal dacă ea este recunoscută sau nu.

Peste 31 de puncte - nu există nici un dubiu, aveţi o personalitate foarte puternică! Puţin prea! Vă faceţi remarcat oriunde şi oricînd, dar aveţi sistematic o altă opinie decît a celorlalţi, chiar dacă în interiorul dvs. le daţi dreptate. Aveţi idei personale şi un stil propriu. Este bine, dar aveţi grijă, căci s-ar putea să fiţi considerat uneori bizar.

(Dragoş HUŢANU)

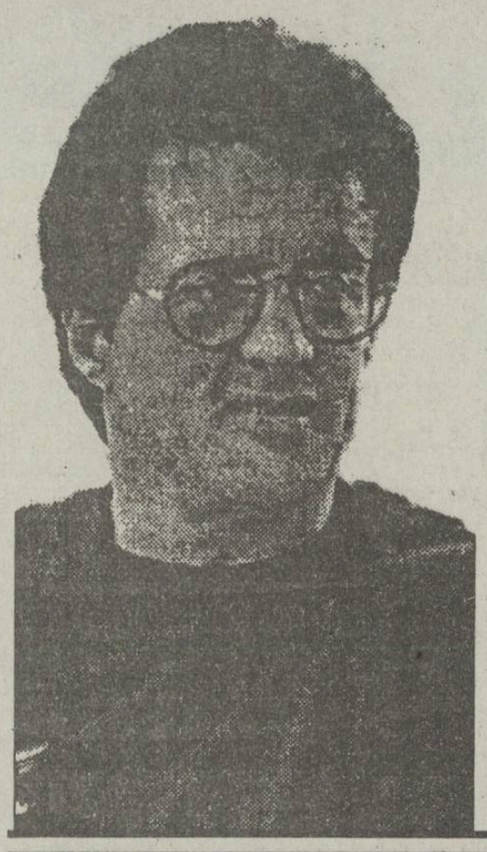

SILVESTER STALLONE este învinuit de şantaj sexual

În vîrstă de 45 de ani, celebrul actor american, Silvester Stallone, divorţat de Brigitte Nelson, părea să-şi fi găsit, în sfîrşit, fericirea alături de frumoasa Jennifer Flavin, 25 de ani, de profesie manechin. Dar lucrurile nu au stat tocmai aşa. Julie, sora mai mică a lui Jennifer, este, în mod cert, mult mai seducătoare, căci Sly şi-a pierdut pur şi simplu raţiunea, fiind în stare de orice pentru a o cuceri. Totul a început cu o seară de dragoste, trăită de cei doi, în avionul starului, la 7000 de metri altitudine. Minunata poveste ar fi continuat mult timp, dacă Stallone n-ar fi fost atît de îndrăgostit şi atît de gelos. Propunînd o nouă întîlnire amantei sale, aceasta l-a refuzat. Dorind să se răzbune, el a înregistrat convorbirea telefonică dintre ei şi urma a fi adusă la cunoştinţă lui Ben, logodnicul Juliei. O manevră plină de tact pentru Silvester, care, din păcate, a fost descoperită. Înregistrarea a ajuns să fie publicată în cele mai citite reviste, printre care se numără şi "VSD". Pentru cei interesaţi, redăm mai jos traducerea acestui "torid" dialog ce-l incriminează de şantaj sexual pe celebrul actor.

Stallone: Julie, îmi lipseşti, draga mea. Vreau să te văd.

Julie. Nu se poate.

Stallone: Ascultă, îngerul meu: mi-ai promis că vom rămîne împreună pentru totdeauna.

Julie: Oh, nu!

Stallone: Jennifer ştie totul, chiar de la început. I-am spus că ţi voi telefona şi mi-a zis să fac cum vreau.

Julie: Dumnezeule, nu!

Stallone: Ba da! I-am spus că eşti fiinţa cea mai sexy din lume şi nu vreau să te pierd din cauza lui Ben.

Julie: Dar lucrurile erau clare. Eu şi Ben sîntem logodiţi.

Stallone: Ar fi mai bine să plece din viaţa ta. Am să i-o spun.

Julie: O să explodeze.

Stallone: Puţin îmi pasă. Am să-i zic: "Ştii, femeia asta sărută cel mai bine, dar tu n-ai apreciat-o cum trebuie!"

Julie: Fără comentarii.

Stallone: Dar aşa este. Nimeni nu sărută mai bine decît tine. Am nevoie de porţia mea zilnică de Julie. Îţi jur că-l voi suna pe Ben. Am să-i spun: "Salut, Ben, tocmai a avut loc o mică orgie!"

Julie: Nu!

Stallone: Bine, dar fă ceva!

Julie: Doamne Dumnezeule, Sly!

Stallone: Ascultă, drăguţă, trebuie să faci cum vreau eu. Altfel, n-am să te las în pace.

Julie: Îmi este jenă faţă de Ben.

Stallone: La naiba cu Ben. Am făcut-o deja o dată.

Julie: E adevărat.

Stallone: Am să-i explic totul.

Julie: Nu!

Stallone: Tu mă forţezi. Chiar dacă e periculos, am s-o fac.

Julie: Pentru Dumnezeu, nu poţi s-o aştepţi pe Jennifer?

Stallone: Nu. Este ultima ta şansă. Te-am înregistrat.

Julie: Eşti bolnav.

Stallone: Întreabă-l mîine pe Ben ce părere are despre toată povestea asta.

Julie: N-am să te iert niciodată.

Stallone: Trebuie să-ţi ţii cuvîntul cînd faci pact cu diavolul.

La apariţia acestei convorbiri telefonice în presă, Silvester a reacţionat violent, strigînd că este vorba de o greşeală, în timp ce Julia Flavin a refuzat să dea vreo declaraţie. **(Tradus şi adaptat de Agatta DRĂGULESCU)**

METODE NATURALE DE TRATAMENT

ALCOOLISMUL

Alcoolismul este o boală produsă de abuzul repetat, şi în cantităţi mari, de băuturi alcoolice. Aduce după sine o serie de modificări patologice la nivelul diferitelor organe, dînd naştere la o serie de afecţiuni: gastrita alcoolică, congestia ficatului, care poate duce la ciroză, miocardie alcoolică, degradări psihice şi scăderea întelectului şi a capacităţii de muncă. Treptat, conduce la producerea de boli psihice caracteristice: psihoze, delirium tremens.

Indicaţii: ceaiuri, drojdie de bere, apiterapie, acupunctură şi presopunctură.

Ceaiuri - pedicuţă, cornişor, brădişor.

Infuzie, din 5 grame din părţile aeriene ale plantei, la 150 ml apă. Ceaiul se consumă dimineaţa, la o oră după micul dejun.

Ardei iute. Tinctură din 200 g ardei macerat (7-8 zile) în 100 ml alcool, din care se pun 10-30 picături într-un ceai amar (anghinare, unguraş sau ţintaură). Se foloseşte în cure de dezalcoolizare.

Coacăz negru. Decoct dintr-o linguriţă de frunze uscate, care se fierb 5 minute în 200 ml apă. Se consumă o jumătate din cantitate dimineaţa şi cealaltă jumătate, seara. Cura durează 30-40 de zile.

Cătina albă. Infuzie cu 2 linguri de fructe zdrobite la 500 ml apă clocotită. Se lasă vasul acoperit 30 minute şi apoi se bea, fracţionat, în decursul unei zile. Cura durează pînă la dezintoxicare.

Măceş. Două linguri de fructe zdrobite la 500 ml apă în clocot; se fierbe încă 5 minute, se filtrează şi se bea în cursul unei zile. Cura durează pînă la dezintoxicare.

Drojdie de bere - Se iau cîte 70 gr pe zi, pînă la dezintoxicare.

Apiterapie

Mierea de albine. În stare de ebrietate, se iau 6 linguriţe de miere, după 20 minute, alte 6 linguriţe şi, după alte 20 minute, încă 6 linguriţe. Se consumă apoi cîte 100-150 g miere, în 3 porţii zilnice.

Tinctura de propolis (preparat apicol). Se pun 20 g propolis fărîmiţat în 100 g alcool de 80-86 grade (ţinut la frigider). Cu 50 picături din tinctură, la 1 dl de apă rece, omul beat se poate trezi din beţie.

Presopunctură şi acupunctură

În caz de beţie, se masează următoarele puncte:

- **Colţul peştelui** - P10 - care se află la baza degetului mare, pe palmă.

- **Valea adunării** - VB6 - aşezat la o măsură deasupra urechii. Aceste puncte se masează prin tonifiere (înşurubare), timp de cinci minute.

Alte metode

a) strîngerea puternică a vîrfului nasului;

b) masaj tonifiant în jurul ombilicului.

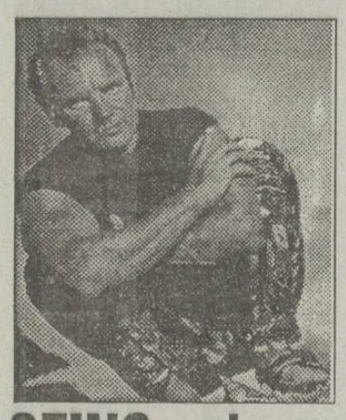

STING - al patrulea album solo

La cel de-al patrulea album solo al său, Sting a terminat cu ambianţa introvertită şi depresivă a precedentelor discursuri.

"Mi-am pus o grămadă de întrebări. Acum, în sfîrşit, mă plac aşa cum sînt, şi pentru nimic în lume nu aş vrea să reîntineresc. Perioada dintre 14 şi 28 de ani a fost cea mai dificilă. N-aş mai vrea s-o retrăiesc".

Astăzi, cîntăreţul revine cu o "poză" umilă: "Oamenii care cred în reîncarnare afirmă ca m-au întîlnit în epoca cruciadelor. Într-o viaţă anterioară cred că am fost, mai degrabă, un purice în barba lui Rasputin, sau o balama în poarta castelului Versailles."

Cu certitudine că Sting se simte bine în pielea sa: "Încerc să-mi echilibrez viaţa, să-mi cresc copiii, să militez pentru cauze ecologiste, să fac discuri şi să plec în turnee cînd am chef."

TOP TWENTY U.K.

5.12.1995

20. K. KLASS - LET ME SHOW YOU
19. SOUL ASYLUM - RUNAWAY TRAIN
18. MARIAH CAREY - HERO
17. BLIND MELON - NO RAIN
16. PET SHOP BOYS - I WOULDN'T NORMALLY DO THAT KIND OF THING
15. CYRESS HILL - I AIN'T GOING OUT LIKE THAT
14. DINA CARROLL - THE PERFECT YEAR
13. VILLAGE PEOPLE - Y.M.C.A.
12. DOOBIE BROTHERS - LONG TRAIN RUNNIN
11. M. PEOPLE - DON'T LOOK ANY FURTHER
10. JANET JACKSON - AGAIN
9. EAST 17 - IT'S ALL RIGHT
8. DINA CARROLL - DON'T BE A STRANGER
7. BRYAN ADAMS - PLEASE FORGIVE ME
6. BEE GEES - FOR WHOM THE BELL TOOLS
5. PRINCE - CONTROVERSY
4. U2 - STAY (FAR AWAY, SO CLOSE)
3. ELTON JOHN & KIKI DEE - TRUE LOVE
2. MEAT LOAF - I DO ANYTHING FOR LOVE
1. MR. BLOOBY - MR. BLOOBY

EST MODUS IN REBUS...

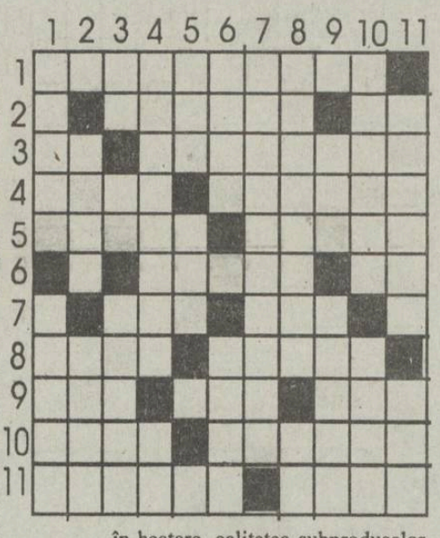

ORIZONTAL: 1) Instrument de măsurare a temperaturii. 2) Sulfuri naturale de fier ● Carte rebusistă! 3) La intrarea şi ieşirea din Sydney! ● Instrument de măsurare a timpului. 4) Conferă măsura valorii unui învingător (sg.) ● Vechi unităţi ruseşti pentru lungimi. 5) Gaz nobil, element cu nr. de ordine 18 ● Element folosit la clepsidre, vechi instrumente de măsurare a timpului. 6) Element chimic cu numărul atomic 56 ● Unul care nu suportă contradicţia!! 7) Distanţă între doi dinţi consecutivi ai unei roţi dinţate ● Rîu în regiunea Moscovei. 8) Unitate de măsură a presiunii ● Valoarea sa este măsurată în fapte. 9) Prefix pentru albine ● Veche unitate de lungime în Ţările Române (cca. 0,65 m) ● Policlorură de vinil (abr.). 10) Unitate de măsură a presiunii, subunitate a atmosferei ● Unităţi de măsură pentru un semnal electric sau acustic. 11) Îşi rostuiesc munca pe măsura caratelor ● Măsurate în unităţi pătrate de lungime.

VERTICAL: 1) Unitate de măsură a inducţiei magnetice ● Unitate de măsură pentru durata unor competiţii sportive. 2) Unitate de măsură engleză pentru lungimi ● Produs halucinogen, extras din capsule de mac. 3) Trunchi de carpen! ● La Bug, înspre vărsare! ● Una din lunile de primăvară (pop.). 4) Submultiplu al principalei unităţi de măsurare a presiunii ● Unitate constitutivă a unui lanţ metalic. 5) Unitate de măsură a timpului ● Nivelul său se măsoară uneori cu prăjina. 6) Unitate marină pentru lungime ● Unităţi de măsură a intensităţii sunetelor. 7) Măsură a imensităţii timpului şi spaţiului. 8) Caracteristică a curentului electric, a cărei valoare se măsoară în volţi (pl.) ● Două şchioape la o palmă! 9) "Re diez", în notaţia literală ● Măsoară intensitatea curentului electric. 10) Element radioactiv, cu numărul atomic 92. ● Unităţi anglo-franceze de măsură a suprafeţelor de pămînt. 11) De trei ori cît o măsură (masc.) ● Li se măsoară suprafeţele în hectare, calitatea subproduselor, în grade iar cantitatea, în vagoane, tone, butoaie, balerci, canistre şi alte recipiente. *DICŢIONAR: TNA; API; PCV; PIEZ; PRIER; DIS.*

(Mihai OLARU)

Soluţia careului "JOC DE ARTIFICII: ADUNATURI; PAN; N; LAN; AR; MIR; IV; S; COMIC; I; ATASAMENT; T; MOTEL; A; OT; ROL; IT; ROI; R; PAI; INSTIGARE

HOROSCOP

BERBEC
(21 mart. - 20 apr.):
Subtilitatea disocierilor şi amabilitatea care vă caracterizează vă facilitează o relaţie deosebit de preţioasă. Din cînd în cînd ar trebui să daţi dovadă de consecvenţă.

TAUR
(21 apr. - 20 mai):
Pasa proastă continuă. Pentru că nu aveţi disponibilitate pentru dialog, vi se pare că cellalţi vă contrazic la tot pasul. Riscaţi conflicte de maximă intensitate.

GEMENI
(21 mai- 21 iunie):
V-aţi echilibrat psihic şi v-aţi condus în afaceri după principiul "toată lumea să trăiască, numai noi să nu murim". Toleranţa nu trebuie dusă la ultimele consecinţe.

RAC
(22 iun. - 22 iul.):
Vă bucuraţi din plin de discreţia inteligenţei. Chiar dacă nu sare în ochi, personalitatea dumneavoastră se insinuează durabil şi deranjează mai puţin.

LEU
(23 iul.-22 aug.):
Vă aflaţi într-un moment de vîrf, în care ar trebui totuşi să vă acordaţi un moment de linişte. Sînteţi ca o coardă întinsă: cîntă frumos, dar poate oricînd să plesnească.

FECIOARĂ
(23 aug. - 22 sep.):
Neplăcerile se arată de la începutul zilei. Vi se pare că toate planurile se duc de rîpă. Încurcăturile sînt în parte adevărate, dar şi dumneavoastră sînteţi o fire prăpăstioasă.

BALANŢĂ
(23 sep. - 22 oct.):
În carnetul dumneavoastră de afaceri nu va scăpat nici un amănunt. Dar, atenţie, dacă sînteţi atacat, nu rezolvaţi nimic cu simple ameninţări.

SCORPION
(23 oct. - 21 nov.):
Chiar dacă sînteţi la strîmtoare, nu vă călcaţi pe orgoliu. Nu apelaţi la un duşman, chiar dacă acesta vă poate rezolva problema.

SĂGETĂTOR
(22 nov. - 21 dec.):
Fiţi mai tranşant cînd se cere şi nu mai amorţiţi partenerii de afaceri cu optimismul dumneavoastră deplasat. Staţi bine astăzi, dar dumneavoastră aveţi obicelul să vă culcaţi pe-o ureche.

CAPRICORN
(22 dec. - 19 ian.):
Nu încercaţi să vă minţiţi partenerul de viaţă. Dacă aţi angajat o aventură pentru ziua de azi, mai bine anulaţi-o: cu un simplu telefon, toate planurile dumneavoastră vor fi dejucate.

VĂRSĂTOR
(20 ian. - 18 febr.):
Gelozia dumneavoastră este cu totul nejustificată. Faceţi din ţînţar armăsar. Reveniţi-vă la toleranţa care vă caracterizează dacă nu vreţi să stricaţi relaţia cu o simplă bănuială.

PEŞTI
(19 feb. - 20 mart.):
Încercaţi şi dumneavoastră să vă modelaţi după ceilalţi. În egoismul de care daţi dovadă, trăiţi cu impresia că numai dumneavoastră faceţi concesii la tot pasul. Lucrurile stau cam pe dos.

LEGENDA:
- vă paşte ghiolanul
- prudenţa e mama înţelepciunii
- n-aveţi nimic de pierdut
- şansa vă surîde

POŞTA HOROSCOP

Nu vă jucaţi cu focul!

L. Pintilie: Am mai spus-o în cîteva rînduri: lecturile horoscoapelor trebuie făcute după criterii serioase. Nu vreau să fac publicitate proastă nimănui, pentru a nu fi adus în faţa justiţiei pentru daune, aşa că nu voi da exemple negative. Nu ştiu unde aţi citit dvs. că Taurul şi Leul fac o pereche fericită. Să dea Dumnezeu să se întîmple aşa, deşi eu sînt extrem de sceptic. Spuneţi că Leul, dominat de Soare, face casă bună cu Taurul, dominat de Venus. Datele zodiacale sînt exacte, numai interpretarea este greşită. În realitate, nu voinţele se înfruntă, ci narcisismul celor două zodii, care sînt obişnuite să se afle în centrul atenţiei. Decurg de aici două mari neajunsuri: aşteptînd să fie admirat, nu mai admiră nici unul. Amîndoi se simt frustraţi şi nemulţumirea creşte. Plăcerea de a sta în centrul lumii va zgîndări, prin comportamentul frivol, gelozia, care este mare şi la Leu şi la Taur. Nu e nevoie să se ajungă, în cazul acesta, la infidelităţi pentru ca să se ajungă la scandaluri fatale. Sînt suficiente nevinovatele flirturi, care vor fi socotite veritabile provocări. În sfîrşit, nu ştiu dacă mai este cazul să vorbesc de încăpăţînare şi posesivitate. Va ceda vreodată cineva primul? Şi cînd? Plăcerile comune sînt mai puţine decît motivele de discordie. Neplăcîndu-mi să mă bag în viaţa altuia, nevoind să mă fac vinovat de sfaturi grăbite, vă recomand, cu orice riscuri, puţintică răbdare.

Maria Lungu: Nu trebuie să puneţi decepţiile pe seama zodiei. În gromovnicele vechi, zodia Balanţei mai era numită, într-adevăr, a Cumpenei sau a Năpastei. Nu este, însă, vorba de nici un blestem abătut asupra dvs. De vină pentru nereuşitele sentimentale sînt pesimismul dvs, şi instabilitatea psihică exagerată pe care le alimentaţi continuu, spre exasperarea partenerului. Nu ştiu cîţi bărbaţi sînt dispuşi să vă suporte, fără a intra la idei, căderile psihice, în care vă căutaţi confesori în oameni din cei mai ciudaţi, cărora vă încredinţaţi intimităţile cu o lipsă de pudoare cutremurătoare. De ce nu încercaţi să vă împărtăşiţi neliniştile celui de alături? Chiar credeţi că nu vă poate înţelege?

Amadeus

Concursul organizat de **Radio Nord-Est** şi **Monitorul**

Talonul care ne plăteşte întreţinerea

Numărul 7 -luna decembrie

Aduceţi setul complet de 12 taloane la sediul redacţiei **Monitorul** (Str.Smîrdan nr.5). Astfel puteţi participa la tragerea la sorţi care va desemna cei 10 cîştigători ai acestei luni.
Pentru aceştia, **Radio Nord-Est** şi **Monitorul** vor achita costul întreţinerii pe luna decembrie.

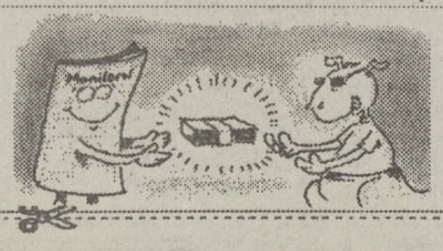

Numele .....
Prenumele .....
Adresa .....
.....
B.I. seria ..... nr. .....
Profesia .....
Vîrsta .....tel. .....

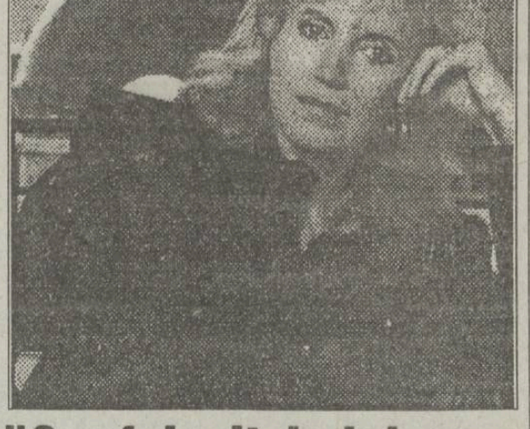

"S-a folosit de inima şi de mintea ta"

Angela: Încercînd să nu dezvălui mai mult decît ceea ce ai dori tu să se afle, voi rezuma, în cîteva cuvinte, problema pe care ai adus-o în discuţie. Cu ceva timp în urmă, o relaţie deosebită s-a înfiripat între tine şi o persoană pe care ţi-ai fi dorit să devină o prietenă adevărată. Distanţa dintre voi era imensă: vîrsta şi faptul că tu erai elevă, iar ea era una din profesoarele liceului la care învăţai şi de-abia acum realizezi că existau şi prea multe nepotriviri de caracter. O admirai foarte mult, ai încercat să o cunoşti mai bine, să te apropii de sufletul ei, să o faci să se simtă fericită atunci cînd te aflai în preajma ei. Căutai să-i îndeplineşti orice dorinţă, iar frumuseţea sentimentelor tale e egalată doar de firescul relaţiei dintre mamă şi fiică. Între timp, tu ai absolvit liceul şi a intervenit şi despărţirea. Nemaiavînd nevoie de ajutorul tău, cea care pusese stăpînire pe sufletul şi mintea ta, nu te-a mai căutat. Întîlnind-o, într-o bună zi, şi nu întîmplător, s-a comportat rece, nemanifestînd "aceeaşi bucurie... ca faţă de alţi colegi...", ceea ce ţi-a stîrnit, dacă nu invidia, cel puţin gustul amar al afecţiunii risipite aiurea. Permite-mi să citez scrisoarea ta: "... Ce fel de prietenă este aceea care nu mi-a spus niciodată de ziua mea "La mulţi ani!"?! N-am cerut niciodată mai mult de la ea decît să-mi spună sincer "Lasă-mă în pace!", sau să se comporte ca o prietenă". "Ce fel de prietenă este aceea care nu a vrut să mă ajute să dau la facultatea la care ştia că îmi doream foarte mult să dau?!"

Şi, pentru că ai încredere în puterea mea de a discerne, îţi voi spune cu sinceritate părerea mea: deşi ai investit mult în această relaţie, nu te-ai bucurat de o prietenie adevărată şi de o reciprocitate a sentimentelor, aşa cum ar fi fost normal în astfel de legături.

În primul rînd, egalitatea e una din condiţiile de bază ale unei mari şi sincere prietenii. Cu siguranţă, cea căreia i-ai dăruit frumuseţea trăirilor tale la 16-17 ani, o vîrstă la care ai întotdeauna nevoie de un model mai mult sau mai puţin perfect, a intuit sentimentele tale (admiraţia şi dagostea ce i-o purtai) şi s-a dovedit a fi egoistă şi mediocră... De aceea te-a şi folosit! Cînd te aflai în preajma ei se simţea iubită şi admirată, venerată chiar, era un gen de sentiment mai deosebit, pentru că nu se compara cu iubirea soţului, afecţiunea prietenilor de aceeaşi vîrstă, care nu aveau pentru ce să o admire ori invidieze şi, de multe ori, probabil erau la fel de interesate ca şi ea, şi nici cu dragostea ce ţi-o purtau proprii ei copii ori elevi. Simţea că îţi doreai să ajungi ca ea şi acesta a fost şi motivul pentru care nu te-a ajutat să reuşeşti. Fără să o învinovăţesc, părerea mea este că era prea tînără pentru a deveni un model perfect. Cea mai bună dovadă în acest sens sînt chiar rîndurile pe care ţi le-a scris la terminarea şcolii, de unde rezultă prea clar că s-a folosit "... de inima şi mintea ta...".

ANA MARIA

MONITORUL SENTIMENTAL

O enigmă de aproape două secole a fost dezlegată de reporterii "Monitorului Expres"

O URIAȘĂ COMOARĂ ÎNGROPATĂ LÎNGĂ IAȘI

De 172 de ani, la numai 16 km de Iași, stă îngropată o comoară fabuloasă constituită din mii de kilograme de aur argint și pietre prețioase. Este vorba despre comoara eteriștilor care în anul 1821 s-au retras din Țara Românească în Moldova, urmăriți de turci și de trupele lui Tudor Vladimirescu; eteriștii au jefuit pe parcursul a sute de kilometri tot ce le-a stat în cale, orașe și sate, biserici, conace. Turcii au ajuns hoarda jefuitoare în apropierea Iașului, la Stînca Roznovanului, unde s-a dat marea bătălie. Datorită poziției strategice deosebite a dealului în vîrful căruia era conacul fortificat eteriștii au reușit să țină mult timp piept asediatorilor, pînă cînd aceștia au adus tunuri cu care au "pisat" îndelung fortificația. Cînd nu au mai putut rezista, eteriștii au îngropat uriașa comoară în hrubele în care înainte erau legați și torturați iobagii de pe moșiile din jur, și au fugit în trei direcții: o parte au trecut Prutul, alții s-au îndreptat spre Dorohoi și ceilalți spre Munții Neamțului. Toate cele trei cete de fugari au fost ajunse din urmă și decimate. Secretul comorii a fost pierdut. Multă vreme aurul ascuns a tulburat mințile celor care auziseră cîte ceva despre această istorie. În repetate rînduri țărani, militari, boieri sau urmași ai eteriștilor au încercat să dea de urma teribilei comori, despre care se știa că a fost îngropată între doi stejari din mulțimea celor ce străjuia drumul către poarta principală a conacului. Mai mult, ultimul război mondial a transformat dealul într-un loc găurit și măcinat de explozii, șanțuri, tranșee și, chiar și acum, zona este înțesată cu proiectile neexplodate. Dar toți cei care au încercat să descopere comoara au fost induși în eroare de modificările apărute în teren. În partea a doua a secolului trecut, drumul care ducea la poarta conacului a fost lăsat în părăsire și la puțină vreme a fost arat. Toți căutătorii comorii nu au luat în calcul acest lucru și au căutat în preajma drumului nou, care a fost croit în capătul opus al domeniului boieresc. Amănunte edificatoare despre locul în care au fost îngropate cele 14 care cu obiecte de aur și argint, fotografii de la fața locului, precum și o hartă detaliată a zonei în care se află comoara le veți putea afla citind un amplu și senzațional reportaj care va apare mîine în săptămînalul "Monitorul Expres".

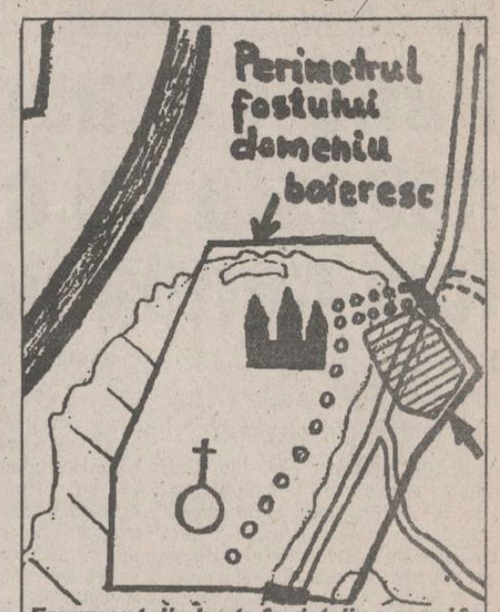

Fragment din harta în detaliu a zonei în care se află comoara, hartă pe care o veți putea studia în întregime în paginile "Monitorului Expres" de mîine

VINERI
10 DECEMBRIE
1993
An III,
Nr. 289 (743)
8 PAGINI - 100 LEI

cotidian de informații

Monitorul

Înainte de a anunța Poliția, Salvarea sau Pompierii, sunați la MONITORUL!
Telefon: 17.25.57

Director onorific: AUREL LEON
Redactor șef: DAN RADU

TIRASPOL: Viața unui patriot român a devenit element de șantaj politic

ILAȘCU A FOST CONDAMNAT LA MOARTE

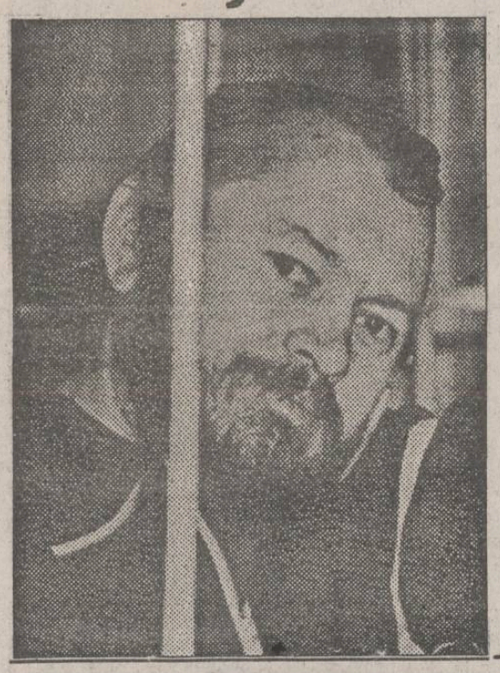

Ieri, la Tiraspol, la ora 11,30, Tribunalul a pronunțat sentința în procesul grupului Ilașcu. Ilie Ilașcu a fost condamnat la moarte, sentință care, în sistemul justiției nistrene, rămîne definitivă. Celelalte sentințe pronunțate ieri au fost: Tudor Petrov-Popa și Andrei Ivanțoc, închisoare 15 ani; Alexandru Lesco, 12 ani; Petru Godiac, 2 ani; Valeriu Garbuz, 6 ani.

La citirea sentinței, inculpații au strigat: "Trăiască, trăiască, să înflorească: Ardealul, Moldova și Țara Românească", "Jos comuniștii!", "Hunta", "Trăiască Moldova".

Ei au declarat că cei aflați la conducerea așa-zisei Republicii Nistrene ar trebui să se afle pe banca acuzaților.

În sală au fost aplauze furtunoase la audierea sentinței pentru Ilie Ilașcu, iar un deputat al Sovietului orășenesc, Vasiliev, a declarat că este gata să execute pe loc sentința.

Din declarațiile judecătoarei Olga Ivanova s-a înțeles că acum totul stă în mîinile Sovietului Suprem al republicii nistrene, care va negocia cu Chișinăul o eventuală transferare a dosarului în Republica Moldova. Această desfășurare a evenimentelor fusese pronosticată de Igor Smirnov care ceruse pronunțarea sentinței, pentru ca, ulterior, pe baza acesteia să se poată negocia cu conducerea Republicii Moldova.

La aflarea veștii, președintele Republicii Moldova, Mircea Snegur, a condamnat vehement această farsă. Alte proteste au formulat președintele României, Ion Iliescu, Senatul și Camera Deputaților.(C. RACU)

Reprezentantul președintelui Elțîn a cerut transferarea procesului Ilașcu la Chișinău

Reprezentantul special al președintelui Elțîn pentru soluționarea conflictului transnistrean, Nikolai Medvedev, a adresat autorităților de la Chișinău și Tiraspol un mesaj, difuzat de Serviciul de presă al Parlamentului Moldovei. "Mă adresez conducătorilor Republicii Moldova și ai Transnistriei cu apelul de a se abține de la orice acțiuni care ar putea împiedica stabilirea păcii durabile și a bunei înțelegeri în această regiune", se spune în mesaj. "Pornind în primul rînd de la considerente de ordin uman, chem autoritățile transnistrene să dea dovadă de indulgență față de persoanele arestate în timpul evenimentelor tragice din vara anului trecut (așa-numitul "grup Ilașcu") și să le transfere organelor de drept din Republica Moldova; consider că acest act de bunăvoință va contribui la întărirea încrederii între părți și la crearea unei atmosfere prielnice pentru soluționarea conflictului prin metode politice", se spune în adresarea lui Nikolai Medvedev. (BASA)

Prima reacție din Iași după anunțarea sentinței

Organizația Județeană P.N.L.-Iași condamnă farsa judiciară de la Tiraspol îndreptată împotriva a cinci patrioți români și își manifestă indignarea față de sentința capitală pronunțată împotriva lui Ilie Ilașcu, precum și față de sentințele privative de libertate date de un complet de judecată nelegal constituit.

Considerăm derularea acestui mecanism pseudo-naționalist rusofon ca un act de încălcare flagrantă a Drepturilor Omului, consfințite în toate legislațiile societăților civilizate.

Studenții din Iași protestează împotriva sentinței

Liga Studenților din Iași a aflat cu stupoare de sentința tribunalului din Tiraspol, prin care Ilie Ilașcu a fost condamnat la moarte. De la comitetul de grevă al studenților ieșeni, am aflat că se vor organiza manifestări în sprijinul lui Ilie Ilașcu. (C.LECA)

Greva generală a studenților ieșeni a ajuns în a cincea zi

Delegația Ligii Studenților din centrul universitar Iași a avut ieri, începînd cu orele 13,30, o nouă întrevedere cu ministrul Învățămîntului, Liviu Maior. Întrevederea a durat mai bine de trei ore; ministrul Liviu Maior nu s-a arătat dispus să renunțe la aplicarea, începînd cu acest an universitar, a H.G. 283/1993, privind introducerea a trei examene suplimentare la absolvirea facultății. Liviu Maior a promis, însă, că, în cel mai scurt timp, va convoca o conferință națională a rectorilor și decanilor, conferință în care urmează să fie stabilită o tematică unitară la nivel național pentru cele trei examene suplimentare. Iulian Chiriac, unul dintre liderii studenților greviști, membru al delegației prezente la București, i-a declarat în exclusivitate că studenții ieșeni nu vor accepta nici un compromis în privința acestei controversate hotărîri guvernamentale și vor continua, în aceste condiții, greva generală. *(continuare în pagina 3)* **(Cristina LECA)**

Romul Vonica pregătește un contra-raport al zahărului

Raportul comisiei care a anchetat afacerea zahărului nu poate fi prezentat în plenul Camerei Deputaților, pentru că el se află la Comisia economică, care trebuie să-l avizeze. Domnul Liviu Marcu, președintele Comisiei care a întocmit raportul zahărului, a declarat ieri plenului Camerei că este o încercare de tergiversare și de escamotare a adevărului, întrucît raportul incriminează înalți demnitari. De asemenea, dl. Liviu Marcu a protestat față de acțiunea Comisiei anticorupție care a început și ea propria anchetă și care, potrivit unor informații din interiorul ei, va întocmi un contra-raport. Dl. Alexandru Albu, președintele Comisiei economice, a replicat că raportul zahărului nu a fost luat în discuție pentru că a venit nesemnat.

ANUNȚ

Agenții economici sînt rugați să refuze contractele comerciale cu foștii angajați ai firmei **"GAMA"** Iași, și anume:
- **Amariței Gelu** zis "Căpitanul"
- **Aconstantinesei C. Romeo** zis ACR
- **Apreutesei Mircea**
- **Ignat Dumitru**
- **Toma Cristian**
- **Ștefan Puiu**
- **Smereanu Valentin**

Pentru **fapte grave** ce au prejudiciat firma, aceștia au fost suspendați din funcție sau îndepărtați din societate. Persoanele indicate au asupra lor facturi, chitanțe și ștampile.
Au fost sesizate organele de cercetare penală.

Lista persoanelor din Iași care au primit cîte două apartamente din fondul locativ de stat

■ *ilegalitățile au fost săvîrșite în complicitate cu sindicatele și conducerile unor instituții din oraș*

La ultima ședință a Comisiei pentru repartizarea locuințelor din cadrul Primăriei, au ieșit la iveală mari ilegalități în ce privește repartizarea unor locuințe de stat, ilegalități săvîrșite de sindicatele și de conducerile unor instituții din oraș. Este cunoscut faptul că, după legile în vigoare, o persoană nu poate primi două locuințe construite din fondul de stat. Deși această prevedere este bine știută atît de liderii sindicali, cît și de conducerile instituțiilor respective, la unele unități s-a încercat eludarea legii prin repartizarea a cîte 2 locuințe din fondul locativ de stat unei aceleeași persoane. Pentru a nu crea confuzii, vă redăm modul în care o persoană poate ajunge în posesia unei locuințe construită din fondul de stat. După ce locuința respectivă a fost distribuită de către comisia unei instituții, urmează ca liderul de sindicat, împreună cu directorul respectivei instituții, să atribuie apartamentul unui anumit salariat, aflat pe o listă de priorități. Vă prezentăm în pagina 2 cîteva cazuri în care conducerile instituțiilor și ale sindicatelor au încălcat legea. **(Cristian DUNAR)**

Puterea atacă pe tăcute firmele de stat din România

De numirea reprezentanților Fondului Proprietății de Stat la societățile comerciale cu capital majoritar de stat depinde practic dezvoltarea ulterioară a întregii economii românești. Sub controlul acestor persoane se află 70 la sută din valoarea capitalului social al firmelor, deci ele au cuvîntul decisiv în toate problemele care privesc activitatea societății, precum și în inițierea și desfășurarea procesului de privatizare a societăților comerciale. Acestea sînt motivele pentru care în numărul de ieri al cotidianului nostru au fost publicate numele unora dintre reprezentanții F.P.S. care au semnat pînă acum contractele de reprezentare. Datorită importanței pe care o are procesul de privatizare pentru toți cetățenii, în special pentru cei care sînt posesorii carnetelor cu certificate de proprietate, redactorii cotidianului nostru au solicitat în cursul zilei de ieri de la Direcția teritorială a F.P.S. din Iași numele celor propuși pentru aceste funcții. După ce inițial le-au fost puse la dispoziție aceste liste de către Andreiu Cătoiu, salariat al Direcției, listele le-au fost luate după cîteva minute sub pretextul că, pentru a le consulta, este nevoie de aprobarea șefului Direcției teritoriale a F.P.S., Mircea Balaban. Contactat ulterior de aceiași redactori, Mircea Balaban le-a declarat că listele nu mai sînt în posesia sa deoarece le-a trimis unei dactilografe pentru a le scrie la mașină și că vor putea fi consultate doar în cursul zilei de luni, 13 decembrie 1993. Trebuie subliniat că în acea dată va avea loc și întoarcerea directorului executiv al F.P.S., Pantelimon Medar, la București, deci este foarte posibil să fie contactat acesta și să se procedeze în funcție de dispozițiile sale. Referitor la propunerile de reprezentanți ai F.P.S., trebuie prezentată o situație cel puțin ciudată: deși directorul general al F.P.S., Pantelimon Medar, a declarat că nu a cerut Consiliului Județean Iași întocmirea de liste cu propuneri pentru reprezentanți F.P.S. și a folosit doar propria bază de nume, apar o serie de coincidențe între lista F.P.S. și cea care a fost întocmită la C.J. Iași. Vă prezentăm în continuare cîteva exemple în acest sens. Primele două nume sînt propunerile F.P.S., următoarele două fiind numele propuse de Consiliul Județean

TOMIRIS - Tacu Alexandru - Neculăiasa Mariana; Lazăr Gheorghe - Neculăiasa Mariana;

AGMUS - Cîrlan Dumitru - Luca Neculai; Cîrlan Dumitru -Luca Neculai;

MOLDOMOBILA - Maxim Georgeta -Ilie Lucia; Maxim Georgeta - Ilie Lucia;

LACTIS - Alexa Simona - Atodiresei Lucia ; Vieru Aurel-Alexa Simona;

FORTUS - Șerbescu Constantin - Ciornei Vasile; Radu Petru; Șerbescu Constantin;

TEROM - Zalariu Dumitru-Duca Emil; Flaișer Lucian- Zalariu Dumitru -

PANGRAN -Crăciunescu Viorica; Diculescu Gabriela; Crăciunescu Viorica - Pascariu Rodica. **(Alin TOCAN)**

CE MAI E NOU

A fost semnat acordul cu Fondul Monetar Internațional

Ieri dimineață au fost semnate, la Palatul Victoria, documentele oficiale privind încheierea acordului de împrumut stand by cu Fondul Monetar Internațional pentru 1994-1995. Semnarea a avut loc în prezența guvernatorului Băncii Naționale, Mugur Isărescu, a miniștrilor de stat Mircea Coșea și Florin Georgescu, a reprezentantului permanent al F.M.I. la București, Joshua Green și a delegației Fondului, condusă de Maxwell Watson. După semnarea scrisorii de intenție a avut loc o conferință de presă comună a oficialilor români și a șefului delegației F.M.I., Maxwell Watson. Premierul Văcăroiu nu a participat la eveniment. *(amănunte în pagina 4)*

Studenții din Brașov au intrat în grevă generală

În timpul conferinței de presă desfășurate joi la sediul Ligii Studenților din Brașov, studenții bucureșteni au primit un fax din partea Ligii Studenților din Brașov, prin care era anunțată intrarea studenților în grevă generală, începînd din data de 9 decembrie a.c. "Revendicările celor din Brașov sînt, în principiu, aceleași pe care le susținem și noi, iar scopul final este demiterea guvernului Văcăroiu", a declarat Gabriel Zbîrcea, președintele L.S.U.B.

Mai puțini constructori români în Germania

Potrivit aprecierilor presei germane, anual, statul german ar pierde circa 50 miliarde de mărci din cauza constructorilor est-europeni care lucrează în această țară în condiții ilegale, a arătat într-o conferință de presă dl. Petru Cmit, președinte al Asociației Române a Antreprenorilor de Construcții - ARACO. Cea mai frecventă situație, în care se află și mulți muncitori români, este lucrul fără permis de muncă. În acord cu reprezentanți ai Oficiului de Muncă al landului Hessen, ARACO s-a angajat să-și instruiască firmele membre în privința legislației germane și a celorlalte prescripții pe care acestea trebuie să le aibă în vedere în Republica Federală. Președintele ARACO a subliniat că românii nu lucrează în zonele unde există șomaj în sectorul construcțiilor, desfășurînd activități în meserii deficitare în Germania. "Prezența constructorilor români pe piața muncii în această țară nu contribuie la agravarea șomajului, ci dimpotrivă", a apreciat dl. Petru Cmit.

Victima unei crime, descoperită după 15 ani într-o peșteră din Munții Apuseni

Două echipe de speologi de la cluburile "Z" și "Cristal" din Oradea au participat, în aceste zile, la o expediție comună în Munții Apuseni, în zona Gîrda Seacă-Ordîncușa, pentru cartarea galeriilor și descoperirea altora noi în peștera Zgurăști. După ce au cartat peste 2.000 m de galerii, aceștia au coborît într-un aven adînc de 55 m, unde au găsit cadavrul mumificat al unui om. În urma primelor cercetări efectuate după anunțarea poliției din Gîrda și Scărișoara și a Inspectoratului de poliție din Cîmpeni, s-a conturat ipoteza că ar fi vorba de un localnic dispărut în mod misterios în urmă cu 15 ani. Deplasarea craniului și separarea acestuia de restul scheletului exclud posibilitatea unei sinucideri. Mai rămîne să fie verificată doar ipoteza unei crime.

Punct final în cazul unei crime pasionale care a zguduit Iașul

Petru Cazacu, omul care și-a omorît nevasta cu cinci lovituri de cuțit, a fost condamnat la 19 ani închisoare

■ *În momentul crimei, Petru Cazacu era orbit de gelozie*

Ieri, la Tribunalul județului Iași, s-a consumat ultimul termen în procesul lui Petru Cazacu, omul care în luna aprilie a acestui an și-a ucis soția cu cinci lovituri de cuțit - dintre care patru în zona toracică - și a aruncat-o apoi de la etajul III al blocului C7-8 din Șoseaua Națională nr. 70. Sentința, pronunțată de o instanță prezidată de judecătorul Radu Romașcanu, îl condamnă pe autorul teribilei crime la 19 ani de închisoare, pentru săvîrșirea infracțiunii de omor calificat, prevăzută și pedepsită de articolele 174 și 175, litera "c" din Codul Penal. În plus, Petru Cazacu este obligat să plătească fiecăruia dintre cei patru copii ai săi, rămași fără mamă, cîte 6.500 lei lunar, pînă la majoratul acestora.

Cumplita crimă, relatată pe larg în numărul din 14 aprilie a.c. al cotidianului "Monitorul", a fost săvîrșită în zorii zilei de 13 aprilie, între orele 6,15 și 6,25, în dormitorul apartamentului în care locuia familia Cazacu. Cei patru copii se aflau, în momentul acela, la Todirești, la bunicii dinspre mamă. Petru Cazacu se afla, de mai multă vreme, în relații încordate, adeseori violente, cu soția sa, Valentina Cazacu. O gelozie crîncenă îl măcina pe bărbat de cîțiva ani buni, fapt pentru care luase drumul cîrciumilor din cartier și obiceiul de a-și teroriza, tot mai des, nevasta și copiii.

■ *"Puneți-mi lanțuri la picioare, și vă duc la adresele bărbaților cu care mă înșela nevasta"*

"De la începutul lunii decembrie 1992, eu nu mai dorm în aceeași cameră cu soția, deoarece aceasta a refuzat să mai doarmă cu mine. Soția nu mai are relații intime cu mine pentru că are alți bărbați", relatează Petru Cazacu în declarațiile aflate în dosarul de judecată. Mai mult, în depozițiile sale, soțul criminal pomenește de nu mai puțin de opt bărbați cu care, în opinia sa, soția îl înșelase. "Dacă îmi puneți lanțuri la picioare și mergeți cu mine, vă pot duce la toți aceștia. Nu-i cunosc după nume, dar le știu adresele", afirmă el. Elemente mai concrete, însă, nu a furnizat niciodată. Pe de altă parte, martorii audiați la proces, vecini sau colegi de serviciu ai Valentinei Cazacu, au vorbit despre o femeie cuminte și la locul ei, care avea grijă de cei patru copii și încerca să-și chivernisească gospodăria.

Petru Cazacu a recunoscut, de la bun început, faptul că și-a înjunghiat soția. A respins, însă, acuzația că ar fi aruncat-o pe geam. În varianta sa, Valentina Cazacu s-a ridicat în șezut, pe pat, după cele cinci lovituri de cuțit primite și ar fi cerut soțului să-i aducă un pahar cu apă. Cînd s-a întors din bucătărie, Petru Cazacu ar fi văzut-o pe Valentina urcată pe pervazul ferestrei din dormitor. S-ar fi uitat o dată spre el și apoi și-ar fi dat drumul în gol. Așa a susținut-soțul criminal pînă la capăt. Această variantă a fost infirmată, însă, de ancheta penală, care a scos în evidență probe indubitabile despre cum și-a tîrît Petru Cazacu soția peste pervazul ferestrei. O dovadă în plus a oferit și autopsia, efectuată pe 14 aprilie de doctorul Călin Scripcaru: "Aceste leziuni (cele patru plăgi toracice tăiate - n.r.) au fost sigur și direct mortale, determinînd decesul victimei". Filmul dramatic al evenimentelor, întărit de probele aflate la dosar, este deci următorul: Petru Cazacu a dormit în sufragerie.

■ *"Am auzit un țipăt de femeie"*

Soția, Valentina Cazacu, și-a petrecut noaptea în dormitor. În jurul orei 6,15, Petru Cazacu intră în dormitor. Soția, așezată pe pat, cu un cuțit în mînă și speriată, îi comunică intenția ei de a divorța, pentru că nu-i mai poate suporta bețiile și violența și îi spune bărbatului să iasă din dormitor. Bărbatul îi smulge cuțitul din mînă și îi aplică femeii o primă lovitură în antebrațul mîinii stîngi. Femeia începe să urle. (Undeva, în creierul soțului furios, este declanșat mecanismul crimei). Petru Cazacu își culcă soția pe pat, îi acoperă fața și pieptul cu două perne și lovește cu cuțitul, de patru ori, în zona inimii. O tîrăște apoi spre geam și dă drumul trupului Valentinei de la înălțimea

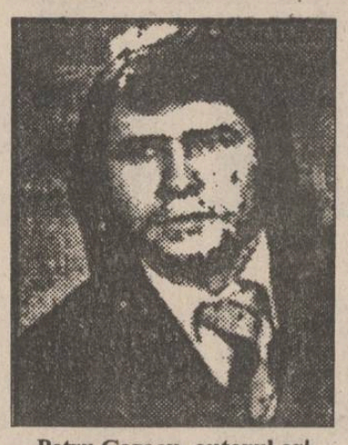

Petru Cazacu, autorul oribilei crime pasionale

celor trei etaje. O vecină de bloc, Maria Condurache, a relatat la proces: "În jurul orei 6,25 am auzit un țipăt de femeie, un fel de "Au" prelungit, urmat imediat de un zgomot specific unei căzături pe sol. În acel moment am deschis geamul și am văzut-o pe numita Cazacu Valentina căzută, cu fața în jos, pe pămînt, sub geamul de la dormitor. De la locul în care mă aflam am auzit cum Cazacu Valentina gemea jos, pe sol, scotea sunete specifice unei horcăieli".

Petru Cazacu a respins, la proces, ideea de a fi supus unui examen psihiatric și a afirmat că vrea să-și ispășească pedeapsa pe care o merită. Și-a recunoscut, de la început, vina de a-și fi înjunghiat nevasta; dar a fost, pe tot parcursul cercetărilor și a procesului încheiat ieri, măcinat de aceeași fatală stare de spirit care l-a condus la crimă - gelozia. **(Valentin GHEORGHIȚĂ)**

Primăria din Iași obstrucționează pe cei care se lansează în afaceri

■ *în locul autorizațiilor de funcționare, Primăria eliberează ilegal avize de principiu, temporare*

În timp ce percepe sume simbolice - drept chirie - pentru unele spații comerciale, Primăria Iași a găsit o metodă de a obține bani necuveniți de la o serie de firme particulare, purtîndu-i, în același timp, pe drumuri pe cei care vor să se lanseze în afaceri. Metoda constă în acordarea unor avize de principiu în locul autorizațiilor de funcționare, cum ar fi legal. În mod normal, pentru înființarea unei societăți comerciale sînt necesare o serie de avize din partea unor instituții ca: RENEL, R.A.J.A.C., Pompieri etc. Fiind obținute aceste avize, se întocmește un dosar în care se mai anexează și alte acte ale firmei nou înființate: hotărîre judecătorească prin care s-a constituit societatea, statutul firmei etc. Acest dosar este înaintat Primăriei, care eliberează o autorizație de funcționare în baza unei decizii a ei (adică a Primăriei). Așa prevede Legea 3/1972.

Primăria Iași a găsit o formulă originală: în locul autorizației de funcționare se eliberează avize de principiu care nu au, practic, nici o valoare, acesta nefiind decît un act premergător autorizației. Bineînțeles, dacă întreprinzătorii particulari cunosc legea și solicită în mod expres autorizația, în cele din urmă aceasta le este eliberată. Cei care nu știu despre ce este vorba primesc numai avize de principiu pentru o perioadă limitată (trei, șase luni), în schimbul unei taxe de 2.000 lei. În plus, dacă o firmă deține mai multe spații comerciale, trebuie să obțină avize de principiu pentru fiecare spațiu, ca și cum ar fi unități independente.

Deși nu sînt tocmai legale, avizele în cauză sînt semnate de șeful Oficiului juridic din cadrul Primăriei Iași, Lenuța Milatinovici, și supervizate de primarul Constantin Simirad. Trebuie precizat că avize de acest gen pot fi eliberate cel mult asociațiilor familiale și persoanelor fizice autorizate, în baza Decretului 54/1990, însă, în nici un caz, societăților cu răspundere limitată (S.R.L.).

În aceste condiții, firmele particulare care dețin aceste ambigue avize de principiu riscă să aibă mari neplăceri în cazul unor controale, întrucît nu funcționează legal. **(Costel STROESCU)**

Primarul îl acuză pe Ovidiu Drăgan de escrocherie

Ovidiu Drăgan, fostul șef al serviciului Amenajarea teritoriului din cadrul Primăriei Ieșene

Curtea de Conturi Iași a încheiat, ieri, controlul efectuat asupra activității Consiliului municipal și a Primăriei Iași. Referitor la rezultatul acestui control, Constantin Simirad, primarul orașului, a declarat: "Nu este nimic senzațional pentru presă. S-au găsit mici nereguli datorate neachitării unor chirii, restanțe care se ridică la suma de 3 milioane lei. Cînd vom recupera acești bani, îi vom folosi pentru a cumpăra mobilă în casa lui Nicu Gane. Cea mai mare neregulă găsită de Curtea de Control este «afacerea PRODAL», în care un fost funcționar al Primăriei, Ovidiu Drăgan, escrochează această instituție". Amănunte despre acest control vom furniza în numărul de mîine al cotidianului nostru. **(Ovidiu LUNGU)**

Lista persoanelor din Iași care au primit cîte două apartamente din fondul locativ de stat

(Continuare din pagina 1)

● Nicolae Spiridon, șef al Vamei Iași, a avut un apartament cu două camere, proprietate de stat, în strada Tudor Vladimirescu nr.13, bloc P12, scara C, etaj 2, ap. 3, pe care l-a cumpărat și l-a donat fiului său în anul 1992. Anterior, pe data de 19 decembrie 1990, Nicolae Spiridon a primit repartiție, prin unitatea unde lucrează, pentru un alt apartament de stat, cu trei camere, în blocul 918 (Nicolina), tronson 1, etaj 3, ap. 12.

● Constantin Butnaru, lucrător la secția Iași a C.F.S. Săvinești, a primit un apartament de stat în strada Sucidava nr. 7, bloc B2, ap. 20, pe care l-a vîndut la data de 26 octombrie 1990. Ulterior, la 29 ianuarie 1991, a primit o repartiție, din partea unității, tot pentru un apartament cu două camere, în blocul 907 (Nicolina), tronson 3, etaj 6, ap. 21.

● Constantin Popovici, salariat la "Romsilva" R.A., a avut un apartament cu două camere în strada Pantelimon nr.14, bloc P15, scara D, etaj 2, ap. 16, pe care l-a cumpărat de la stat și l-a donat fiului său la data de 25 octombrie 1991. Anterior, Constantin Popovici primise din partea "Romsilva", la data de 27 septembrie 1991, o repartiție pentru un apartament cu patru camere în blocul 907 (Nicolina), tronson 5, etaj 1, apartament 4.

● Ion Lazăr, salariat la Inspectoratul Școlar Județean Iași, a avut o locuință cu o cameră în strada Profesor Cujbă nr.1, pe care a vîndut-o în 12 iulie 1993. Anterior, el primise repartiție pentru un apartament cu 2 camere, la data de 27 septembrie 1991, în strada Poitiers, bloc B6, etaj 3, ap. 15.

● Constantin Popa, salariat al S.C. "Nicolina" S.A., a avut o garsonieră în strada Bacinski, bloc CL4, pe care a vîndut-o la data de 13 iulie 1992. Anterior, la data de 8 februarie 1992, el primise repartiție din partea unității pentru un apartament cu două camere, în blocul 907, Nicolina.

● Vasile Tănase, salariat al IASINCOOP (fost I.P.P.S.), a vîndut apartamentul cu trei camere din strada Mircea cel Bătrîn nr. 4, bloc A10, după ce a primit repartiție, din partea unității unde activa, pentru un apartament cu patru camere în blocul 907 (Nicolina).

Lista este mai lungă și va fi continuată în zilele următoare. Menționăm că aceste ilegalități au fost sesizate la un control al Administrației Financiare Iași la Regia Autonomă "Locuința", care a sistat perfectarea formelor pentru apartamentele menționate și a dispus intrarea în legalitate.

Corul "Osana" va cînta la ușile dumneavoastră

■ *corul este alcătuit din studenți de la Facultatea de Teologie ortodoxă*

Ieri seară, corul "Osana" al studenților de la Facultatea de Teologie Ortodoxă din Iași a oferit redacției ziarului "Monitorul" un deosebit program de colinde. Corul "Osana" a fost înființat în urmă cu doi ani, numărînd în prezent 70 de studenți. Ca și în anii trecuți, membrii corului vor susține concerte în orașul Iași, precum și la Bacău, Bîrlad, București. Referitor la aceste frumoase manifestări, studentul Costel-Mirel Nechita, dirijorul corului, ne-a declarat: "Mă bucur că sînt alături de colegii mei la ușa poporului român, la ușa țăranului român, care te primește cu colăcei și cu voie bună. Dorim să retrezim în sufletul acestui popor ceea ce cumva s-a pierdut și să readucem în inima lui vechile tradiții care se pierd, pe zi ce trece, datorită influenței Occidentului." **(George IGNAT)**

Membrii corului "Osana" la redacția cotidianului MONITORUL

Amenzile Gărzii Financiare

Garda Financiară a descoperit noi abateri de la lege.

Vă prezentăm mai jos cîteva dintre ele.

● La societatea comercială LUF S.R.L., comisarii Gărzii Financiare au depistat faptul că aceasta a achitat cu întîrziere impozitul pe profit și impozitul pe salarii datorate bugetului de stat. În consecință, au fost calculate penalizări de întîrziere în sumă de 2 milioane lei.

● Administratorul firmei SIRATON S.R.L. a fost amendat cu suma de 50.000 lei, întrucît nu a asigurat întocmirea de documente justificative de ieșire a mărfurilor din depozitul societății.

● Adrian Arești a fost amendat cu suma de 60.000 lei pentru introducerea în țară a unor mărfuri de producție străină fără respectarea reglementărilor legale privind efectuarea de importuri. S-a dispus confiscarea sumei de 1.750.000 lei, încasată prin săvîrșirea contravenției. **(C.S.)**

Oameni de soarta cărora nu se îngrijește nimeni

O familie formată din șase persoane îndură de luni de zile o foame cumplită

■ *pentru această famile, Crăciunul înseamnă un nou prilej de frustrare*

Există în orașul nostru o familie pentru care sărbătorile care se apropie nu vor însemna decît un nou prilej de frustrare și amărăciune. Această familie este compusă din cinci copii și un tată. Toți cei cinci copii (o fetiță și patru băieți) sînt elevi la diferite școli din Iași. În anul 1989, Mina Beloșinschi, mama celor cinci copii, a murit, iar singurul sprijin care le-a rămas este tatăl lor, Costică Beloșinschi. Întîmplarea a făcut ca, nu la mult timp după moartea soției, capul familiei să rămînă fără slujbă. Pentru a putea oferi copiilor măcar o parte din cele necesare, Costică Beloșinschi a fost nevoit să accepte să lucreze cu ziua în satele din jurul Iașului. Cît timp tatăl este plecat, frații Beloșinschi se îngrijesc singuri, ajutîndu-se unii pe alții la spălatul hainelor și la pregătitul mesei. Toți cei cinci copii au o bună situație școlară, ultima reușită fiind admiterea la examenul de treaptă a lui Mihai. Cel mai mare dintre frați este elev în clasa a XII-a la Liceul Tehnoton, Dan este în clasa a X-a la Liceul Nicolina iar cei mai mici, Ana și Marius, sînt elevi la o școală generală din Iași. În afară de mîncarea adusă de tată, copiii mai sînt sprijiniți material doar de pensia de urmaș primită după moartea mamei, care, din păcate, se ridică abia la 37.500 lei lunar. Problema cea mai mare a acestei familii este suma destul de mare la care s-a ridicat datoria pentru întreținerea apartamentului. De cîteva ori, copiii s-au putut bucura de sprijinul material (îmbrăcăminte, încălțăminte sau mîncare) oferit de cadrele didactice din școlile la care învață. Însă aceste ajutoare sînt insuficiente pentru a rezolva situația deosebit de grea în care se află acum familia Beloșinschi. Sperăm însă că semenii noștri nu vor rămîne indiferenți la necazurile acestei familii aflate acum, în pragul sărbătorilor de iarnă, într-o conjunctură nefericită. Familia Beloșinschi locuiește în cartierul Alexandru cel Bun, pe strada Sarmizegetusa, nr. 11, bloc I2, scara C, apartament 1. **(Adina SCUTELNICU)**

Doi generali la Iași

■ *ei au discutat despre colaborarea dintre grănicerii români și ucrainieni*

Deși între Ucraina și România nu este încheiat un tratat în ceea ce privește colaborarea de frontieră, ieri, la Prefectura Iași, s-au discutat - în principiu - liniile directoare pe care le va urma activitatea comună a grănicerilor de la frontiera dintre cele două țări. Participanții la aceste discuții au fost general-colonelul Vladimir Gubenko (membru în Guvernul Ucrainei), general-maiorul Dumitru Luca (din partea trupelor de grăniceri din România) și reprezentanții Prefecturii, ai Consiliului Județean Iași și a Inspectoratului Județean de Poliție. Aceasta este a doua întîlnire de acest fel (după una care a avut loc la Odessa, anul trecut), în care părțile au stabilit concret moduri de rezolvare a delictelor de frontieră și de stopare a migrației ilegale. **(Ovidiu LUNGU)**

În Iași trăiesc aproximativ 300 de germani

În Iași trăiesc aproximativ 300 de germani. Din aceștia, 229 sînt înscriși în Forumul Democratic al Germanilor, filiala Iași. Deși după decembrie 1989, în Transilvania a fost semnalat un adevărat exod al sașilor spre Germania, din Iași nu au plecat spre Germania decît două familii. Membrii comunității ne-au declarat că s-au legat sufletește mult de Moldova și, de aceea, nu vor pleca niciodată. Majoritatea germanilor din Iași au peste 40 de ani, sînt salariați și provin din căsătorii mixte. Interesant este faptul că, de obicei, chiar dacă numai unul din părinți este german, copiii sînt declarați ca aparținînd etniei germane.

Germanii din Iași aparțin de trei comunități religioase diferite: ortodoxă, lutherană și catolică. **(Dan FODOR)**

Postul de radio NORD-EST anunță organizarea, simbătă, 18 decembrie, unui concurs pentru ocuparea unor posturi de animatori

Condiții de participare:
- o bună cunoaștere a limbii române;
- usurință în comunicare;
- prezență de spirit;
- cunoașterea a cel puțin a unei limbi de circulație internațională;
- vîrsta cuprinsă între 21 - 30 ani;
- cunoștințe muzicale.

Cererile, însoțite de un curriculum-vitae și o motivație, vor fi depuse la sediul postului de radio NORD-EST zilnic, între orele 9.00-16.00, pînă vineri, 17 decembrie.

ÎN ATENȚIA ABONAȚILOR TELEFONICI

DIRECȚIA DE TELECOMUNICAȚII Iași, pune la dispoziția abonaților telefonici în perioada 18-31 decembrie, între orele 17.30-19.30, serviciul netaxabil 936 "Informații privind factura telefonică" pentru persoanele fizice.

Prin acest serviciu se pot obține relații privind conținutul și componența facturii lunii decembrie.

Agenția de Turism NET vă propune să petreceți
Revelionul 1994 — 28 dec -3 ian — VATRA DORNEI (Hotel Bradul Călimani) / BORSEC (vile I și vile II)
Sărbătorile Crăciunului — 24-27 dec. — VATRA DORNEI (Hotel Bradul Călimani) 17.000 lei / BORSEC (vile II) 12.000 lei
NET vă pune la dispoziție echipamente complete de schi și sanii
Informații și înscrieri: Ag. Turism NET (Casa Modei - Mezanin)

Select
Într-o vreme cînd banii își pierd pe zi ce trece valoarea, singurele certitudini rămîn amintirile
Rezervări la tel. 098/147393 Program 10⁰⁰ - 01⁰⁰
Doriți să aveți o amintire plăcută? Doriți să transformați o zi monotonă într-una veselă și optimistă?
Complexul SELECT prin intermediul restaurantului • cofetăriei • pizzariei • terasei vă așteaptă să-i fiți oaspeți.
Select locul unde puteți petrece clipe de neuitat.

Să aibă o viață frumoasă, să-și permită luxul, să se bucure de peisaje, să se distreze, este visul oricărei tinere.
NOI vă oferim o ȘANSĂ!
Societate româno-iordaniană
selectează tinere (18-23 ani) aspect fizic plăcut, cu aptitudini pentru dans, în vederea unui contract în Iordania.
Visul poate deveni realitate! Nu ezitați!
Șos. Nicolina nr. 5, bl. 928, sc. D, et. I, ap. 1, tel. 126398.

72.44
În curînd
Radio Nord-Est
va emite pe această frecvență 24 de ore pe zi.
MHZ

PANARAMA PANARAMELOR

MITICĂ UNGUREANU vrea să împartă după bunul plac locuințele disponibile din Iași

■ consilierul municipal a întrerupt o ședință a Comisiei pentru repartizarea locuințelor cerînd o garsonieră pentru un medic de la spitalul CFR

Consilierul municipal Mitică Ungureanu a perturbat ședința de ieri a Comisiei pentru repartizarea locuințelor din cadrul Primăriei Iași. Comisia respectivă, formată din liderii principalelor formațiuni sindicale și din reprezentanți ai Primăriei, se ocupă cu repartizarea apartamentelor din fondul de stat disponibile. Deoarece numărul de cereri este foarte mare (peste 40.000), iar apartamentele distribuite lunar sînt în număr de doar 10-15, repartizarea locuințelor se face după criterii foarte stricte. Deși nu avea ce căuta la respectiva ședință, dl. Mitică Ungureanu a întrerupt-o (cînd era în discuție repartizarea unei garsoniere din Centrul Civic) și a cerut cu vehemență ca respectiva locuință să fie repartizată unui medic de la Spitalul C.F.R. Negăsind audiență la membrii comisiei, dl. Mitică Ungureanu a părăsit sala supărat, amenințînd că nu va ține seama de părerile comisiei și va rezolva problema prin intermediul Consiliului Municipal Iași. (Cristian DUNAR)

Greva generală a studenților ieșeni a ajuns în a cincea zi

■ ministrul Învățământului, Liviu Maior, nu a acceptat principala revendicare a delegației ieșene

(continuare din pagina 1)

În ceea ce privește restul revendicărilor, ministrul Liviu Maior a promis că mîine, în ședința săptămînală a Guvernului, va înainta un proiect de hotărîre privind reducerea cu 50 % a prețului biletelor C.F.R. pentru studenți; de asemenea, Liviu Maior a afirmat că va propune guvernului modificarea actualului sistem de acordare a burselor.

Ieri, în cursul serii, delegația Ligii studenților din Iași intenționa să obțină o întrevedere cu președintele României, Ion Iliescu, pentru a solicita blocarea Legii privind acreditarea instituțiilor de învățămînt superior, aflată în curs de promulgare.

Tot aseară, în cadrul emisiunii "Față în față" de pe programul 1 al Televiziunii Române, emisiune realizată de Mihai Tatulici, doi dintre membrii delegației studenților ieșeni, Giovani Șchiopu și Filip Panait, și-au prezentat din nou, ministrului Liviu Maior și opiniei publice, revendicările. Cu acest prilej, ministrul Maior și-a reafirmat poziția fermă de a nu ceda nici unei presiuni și de a nu renunța la H.G. 283/1993.

La Iași, greva generală continuă. Cu unele mici excepții, în universitățile ieșene nu s-au făcut cursuri, seminarii și laboratoare. Asupra studenților se fac, însă, presiuni pentru a renunța la mișcarea lor de protest.

Ieri, începînd cu ora 12,00, la sediul Universității "Al. I. Cuza" a avut loc ședința Senatului, la care au participat și reprezentanți ai studenților greviști. Rectorul Universității "Al. I. Cuza", prof. dr. Gheorghe Popa, i-a informat pe studenți că o parte din cadrele didactice au formulat plîngeri privind blocarea căilor de acces; rectorul i-a rugat pe studenți să renunțe la pichetele de grevă care împiedică intrarea în universitate.

Studenții ieșeni nu vor renunța la grevă pînă cînd reprezentanții lor nu se vor întoarce de la București cu rezultate concrete, au precizat membrii comitetului de grevă.

Aseară, am primit de la Liga studenților un apel adresat tuturor studenților aflați în grevă:

"Studenți, deși am fost peste 10.000 la mitingul organizat marți, 7 decembrie 1993, deși sîntem peste 20.000 cei care refuzăm să intrăm la cursuri, Ministerul încearcă să ne amăgească, acceptînd doar în principiu revendicările noastre. Se fac presiuni pentru a înceta greva.

Succesul negocierilor purtate la București de către delegații noastră cu ministerul depinde în mod direct de continuarea grevei și de prezența noastră în Iași.

Să nu cedăm presiunilor de oriunde ar veni. Dorința de a merge la cursuri nu este străină nici unuia dintre noi, dar orice lucru prețios se obține cu sacrificii.

Numai împreună vom învinge!

Liga studenților din centrul universitar Iași."

P.S.: Aseară la ora 22.00, redacția noastră aprimit un comunicat în care se protesta asupra modului părtinitor prin care realizatorul TVR Mihai Tatulici a condus emisiunea despre revendicările studenților ieșeni.

Mai funcționează unități socialiste în județul Iași?

■ *Ministerul de Finanțe a fost sesizat că mai există încă Consilii locale sau primării care își desfășoară activitatea în baza Legii 7/1971*

O comisie de control financiar din partea Prefecturii și a Consiliului Județean Iași va controla în perioada următoare activitatea economică în care sînt implicate Consiliile locale și Primăriile din județul Iași. Această acțiune este inițiată la nivel național de către Ministerul de Finanțe, în urma unor sesizări venite din teritoriu, în care se spune că mai există încă Consilii locale sau Primării care-și desfășoară activitatea în baza Legii 7/1971 și nu conform Legii 15 și 31/1990, cum ar fi normal. Legea nr. 7/1971 se referă la organizarea și dezvoltarea activității industriale, de prelucrare a produselor agricole, construcții și prestări servicii și este valabilă pentru unitățile socialiste aparținînd consiliilor populare. Prin Legile 15 și 31/1990, aceste unități trebuiau transformate în societăți comerciale care urmau să fie concesionate, închiriate sau date în locație de gestiune, urmînd ca beneficiile să fie vărsate bugetului local. Acțiunea de control inițiată în județul Iași de Direcția Generală a Finanțelor Publice județeană, condusă de Viorel Lupu, are drept scop depistarea unităților economice ce mai funcționează încă în baza Legii 7/1971, subordonate Consiliilor Locale, și preluarea beneficiilor obținute de acestea în cadrul bugetului național. Întrebat dacă are cunoștință de existența unor astfel de unități socialiste în județul Iași, Dan Gâlea, Prefectul județului, a afirmat că numai controlul va scoate la iveală acest lucru și a precizat că a dat dispoziție să se urgenteze această acțiune. (Ovidiu LUNGU)

Împărțirea pămîntului va face obiectul unor noi controale în teritoriu

Comisia județeană pentru aplicarea legii fondului funciar, împreună cu reprezentanți ai conducerii Prefecturii, ai Consiliului Județean Iași și ai Direcției Generale pentru Agricultură și Alimentație au stabilit, ieri, într-o ședință desfășurată la sediul Prefecturii, un "Program special de deplasări în teritoriu", pe raza județului Iași. Acest program cuprinde "punctele fierbinți", unde litigiile referitoare la împărțirea pămîntului nu sînt încă rezolvate, și zonele unde s-au făcut abuzuri.

Alexandru Anghel, subprefectul județului, a declarat că unul dintre cele mai frecvente abuzuri este nedeclararea membrilor componenți și a suprafeței deținută individual de către asociațiile de țărani, care - în acest fel - reușesc "să ascundă" o mare suprafață de teren, uneori chiar dublă. De asemenea, cei prezenți la ședință au estimat că, pînă la sfîrșitul anului, vor fi încheiate peste 45.000 fișe de punere în posesie, reprezentînd 25% din numărul total ce trebuie încheiat la nivelul județului Iași. În legătură cu conflictele în probleme de fond funciar dintre județele Iași și Neamț, Dan Gâlea, prefectul județului Iași, a afirmat că singurul litigiu nerezolvat este cel dintre comunele Săbăoani și Mircești. Pînă la 31 decembrie 1993 va avea loc o întîlnire între prefecții celor două județe, iar acest conflict va constitui punctul central în cadrul discuțiilor. (O. L.)

Scandalul jocurilor de întrajutorare din Iași ia o turnură dramatică

■ participanții la joc i-au cerut lui Teodor Burcă să le restituie toți banii depuși

Scandalul jocurilor de întrajutorare de la Iași tinde să ia proporții, după ce Teodor Burcă, fostul patron al sistemului "Fulger-Meridian", a declarat că va restitui participanților doar 50 % din suma depusă. Teodor Burcă a afirmat că este normal să fie așa, deoarece există o clauză în regulamentul de funcționare a jocului care prevede că, atunci cînd, independent de voința firmei, jocul se întrerupe, participanții vor primi 50 % din suma depusă.

Conform opiniei sale, jocul s-a întrerupt datorită lipsei de participanți.

După falimentarea sistemului "Fulger-Meridian", la sfîrșitul anului 1992, Teodor Burcă a dispărut din Iași. El a afirmat că a făcut mai multe deplasări în străinătate în scopul de a demara niște "afaceri". În același timp, mii de persoane așteptau zadarnic să-și reprimească sumele depuse. Acum, toți cei care au participat la joc și nu și-au recuperat banii au cerut instanței ca Teodor Burcă să restituie integral suma depusă de fiecare participant, plus dobînda aferentă și cota inflației. Menționăm că, în perioada noiembrie 1992 - noiembrie 1993, cota inflației a fost de aproximativ 330 %. Deci puterea de cumpărare a banilor a scăzut de 3,3 ori.

Florea Fuerea, președintele Asociației care reprezintă interesele oamenilor înșelați prin aceste sisteme de întrajutorare, a afirmat că Teodor Burcă este cel care a încălcat regulamentul jocului, deoarece nu a respectat termenele de plată și a folosit banii participanților în afaceri falimentare. Mai mult decît atît, după întreruperea jocului, Teodor Burcă a fugit din țară. (*vom reveni cu noi amănunte*). (Sorin SIMON)

Trei minori au încercat să jefuiască un magazin de pîine

■ *ei n-au mai putut părăsi magazinul, deoarece n-au reușit să ajungă pînă la înălțimea ferestrei pe care au intrat*

Trei minori din Suceava, Nicu Capră, Adrian Stratan și Ucrainet Claudet, toți în vîrstă de 14 ani, au intrat prin efracție, în noaptea de 1 spre 2 decembrie 1993 într-un magazin de pîine, de unde au încercat să sustragă bani.

Conduși de către Adrian Stratan, un adolescent cu alură de lider, mica bandă a reușit să se strecoare în incinta magazinului prin forțarea unei ferestre aflată la o înălțime de aproximativ doi metri de sol. După ce au răscolit unitatea, delincvenții au găsit o pungă de plastic plină cu monede, însă nu au reușit să mai iasă din magazin, deoarece nu au mai putut ajunge la fereastra situată la înălțimea de doi metri. Micii infractori au fost găsiți a doua zi dimineața clănțănind de frig. "Șeful", Adrian Stratan, strîngea la piept mica "comoară" devenită inutilă.

La ancheta efectuată de către Poliție s-a dovedit faptul că toți cei trei copii provin din familii cu mulți copii și că acesta a fost primul furt din viața lor. O coincidență interesantă o constituie faptul că toți trei sînt copiii cei mai mari din numeroasele lor familii, toate cu peste cinci copii. (Silviu LABEȘ)

"Nu vrem o remaniere, ci un guvern nou"

■ *interviu cu Gheorghe Funar, președintele P.U.N.R.*

- D-le Gheorghe Funar, care este opinia dv., ca lider de partid, în legătură cu moțiunea de cenzură introdusă de Opoziție și față de posibila introducere a unei moțiuni simple către P.S.M.?

- Această moțiune, după părerea mea, este bine că a intervenit. Poate că era bine să fi fost introdusă cu mai multe luni înainte, pentu a nu se specula acum, în plan teoretic, efectele "Generalului Iarna" asupra vieții economico-sociale din România.

- Totuși, P.U.N.R. ar putea constitui un aliat important și pentru Putere și pentru Opoziție. Au mai fost înainte introduse în Parlament și alte moțiuni de cenzură la care P.U.N.R. a fost de partea Puterii. Am înțeles că acum sînteți adeptul unei moțiuni de cenzură. De ce acum și nu în urmă cu cîteva luni?

- Eu am susținut introducerea unei moțiuni de cenzură de către P.U.N.R. încă de la sfîrșitul lunii august a acestui an. Din păcate, atunci, colegii mei din conducerea partidului au considerat că nu era oportună, așteptîndu-se rezultatele tratativelor cu celelalte formațiuni politice care susțin actualul Guvern. Sînt convins că mîine vom adopta o hotărîre a Consiliului Național al P.U.N.R. care va decide rezultatul acestei moțiuni de cenzură.

- În eventualitatea unei remanieri guvernamentale, care ar fi portofoliile pe care P.U.N.R. ar intenționa să le ocupe și în ce condiții?

- Noi nu sîntem adepții unei remanieri guvernamentale. Aceasta ar conduce la menținerea situației din 1990, situație care s-a perpetuat și ar da posibilitatea menținerii unor guverne prezidențiale. Aceste guverne prezidențiale n-au făcut altceva decît să submineze economia națională. Se impune o mișcare de fond, o schimbare de macaz care să conducă la formarea unui alt guvern, nu printr-o remaniere guvernamentală, ci un guvern nou. Trebuie ca președintele să fie limitat la atribuțiile și prevederile Constituției și să nu i se mai îngăduie să ne "fericească" cu alte guverne prezidențiale. Ne ajung experiențele celor de pînă acum.

- Foarte mulți parlamentari P.U.N.R. au fost regăsiți pe listele CARITAS, potrivit unor agenții de presă. Nu există pericolul ca P.U.N.R. să fie discreditat în cazul în care sistemul ar da faliment?

- Este păcat că se încearcă să se forțeze nota în acest domeniu. La acest circuit de întrajutorare au participat în jur de 8 milioane de cetățeni ai României. Între aceștia sînt și parlamentari din partea diferitelor partide politice, deci nu se pune problema unei discreditări a lor sau a formațiunilor politice din care fac parte. În situația dificilă în care se află ei, ca persoane fizice, cît și familiile lor, s-a întrevăzut o speranță prin participarea la Caritas. O parte din ei, din cîte cunosc, au beneficiat deja de cîștiguri, ceilalți sperăm să beneficieze în continuare, deci nu cred că trebuie forțată nota și făcută o legătură între participarea unei persoane fizice și formațiunea politică din care face parte. (interviu realizat de Septimiu SĂRĂȚEANU)

Puterea de a alege !

multiSATtv

Cu ocazia sărbătorilor de iarnă
S.C. UNICO - multiSATtv face

MARI REDUCERI DE PREȚURI

la taxa de conectare la rețeaua noastră de televiziune prin cablu

Oferta noastră

12 programe europene:

- MTV;
- EUROSPORT;
- RTL;
- ITALIA1;
- RETE5;
- PRO7;
- SAT1;
- M6;
- CARTOON NETWORK;
- TVR1;
- TVR2.

25.000 lei
tel. 112928

Taxa de instalare: NUMAI 25 mii lei !!!

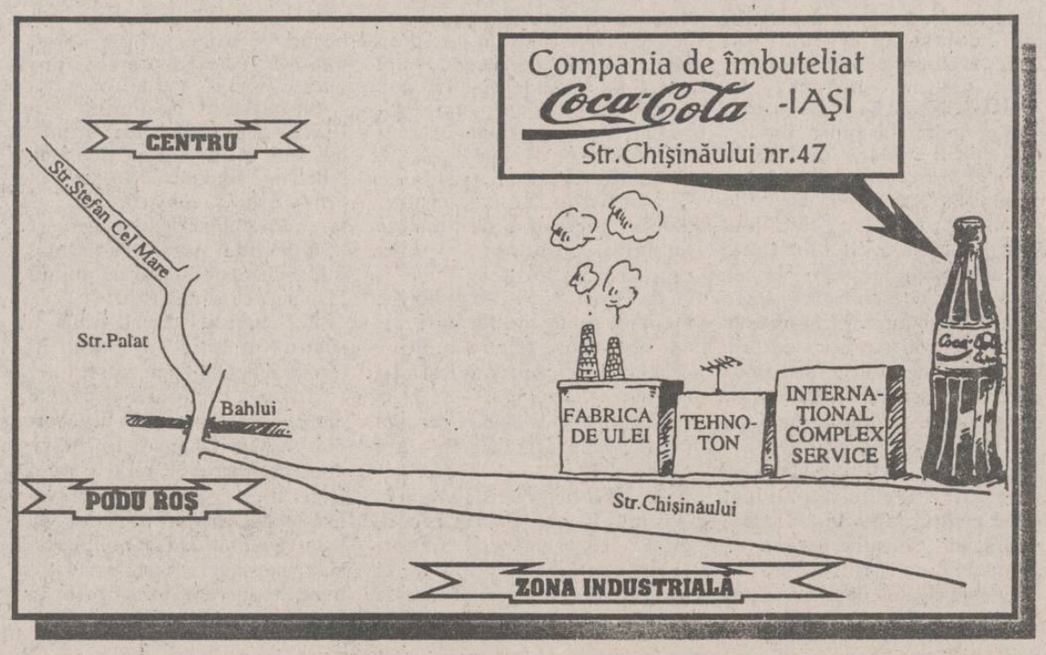

Coca-Cola

Cîștigătorul tragerii la sorți a concursului organizat de Compania de Îmbuteliat Coca-Cola în colaborare cu cotidianul Monitorul și Radio NORD-EST.

Compania de Îmbuteliat Coca-Cola Iași
în colaborare cu
Cotidianul "MONITORUL" și Radio NORD-EST

organizează un concurs pentru toți cei care cumpără Coca-Cola în sticle de 1 litru.

Cîștigătorilor, Compania de Îmbuteliat Coca-Cola le va oferi cîte o navetă cu 12 sticle de Coca Cola de 1 litru.

Persoana din fotografie este rugată să se prezinte la sediul Companiei de Îmbuteliat Coca-Cola din Str. Chișinăului nr. 47 pentru identificare și ridicarea premiului.

Cîștigătoarele concursului din data de 7. 12.1993 sînt Pălimaru Daniela și Mihaela, eleve domiciliate în str Canta nr. 17, bl. 450, et. 4, ap.16, Iași

Consens sindical împotriva Guvernului Văcăroiu

Confederația C.N.S.L.R. - "Frăția" sprijină revendicările celorlalte două mari centrale sindicale

■ **"Mișcarea sindicală nu este atît de scindată cum și-ar dori Puterea", a spus președintele C.N.S.L.R.-Frăția**

Atrasă în negocieri "care păreau interminabile, C.N.S.L.R.-Frăția, cea mai mare centrală sindicală din România, a rămas în expectativă, celelalte două confederații - Alfa și B.N.S. - unindu-și eforturile împotriva Guvernului. De o lună de zile acestea organizează acțiune după acțiune, în timp ce Frăția tace. Ieri, președintele Victor Ciorbea a făcut, în fața presei, un lung bilanț al solicitărilor sindicale nesoluționate de Guvern. În consecință, C.N.S.L.R.-Frăția se ridică de la masa negocierilor și trece la acțiuni de luptă sindicală. "Avem în vedere organizarea de greve la nivelul federațiilor de către federațiile cele mai afectate și apoi trecerea la organizarea grevei generale", a spus dl. Ciorbea.

În disperare de cauză, Guvernul a încercat să slăbească unitatea sindicală, oferind posturi în ministere unor lideri sindicali. De două zile, secretarul confederal al C.N.S.L.R.-Frăția, Tudor Florescu, a fost numit de premierul Văcăroiu secretar de stat la Transporturi. Din adjunct al d-lui Victor Ciorbea, a devenit peste noapte adjunctul ministrului Paul Teodoru, cel compromis în afacerea PETROMIN. Pentru a face loc d-lui Florescu, premierul a scos din funcție un secretar de stat al unui partid aliat, P.D.A.R., deteriorînd relațiile cu acesta într-un moment cînd are nevoie de fiecare vot pentru a trece cu bine peste moțiunea de cenzură introdusă de Opoziție.

Moțiunile depuse în Parlament sînt "un ultim avertisment care i se dă Guvernului"

■ **interviu cu Victor Surdu, președintele P.D.A.R.**

- Care este părerea dumneavoastră despre cele două moțiuni depuse în Parlament?

- Este o treabă serioasă și este un ultim avertisment care i se dă guvernului în formula lui de astăzi, pentru că a sosit timpul ca să se prezinte un program real anticriză, care să se și vadă, ori să se facă o remaniere în posturile cheie, mă refer la acele cu implicații directe în economia națională, ori să schimbăm în totalitate acest guvern ori intrăm într-o criză politică, pe lîngă cea economică, cu repercusiuni în viața socială, care se simte în buzunarul fiecăruia, și facem alegeri anticipate și generale.

- Să înțelegem că P.D.A.R. va vota în favoarea moțiunilor?

- Asta rămîne să stabilim împrună cu P.U.N.R., cu care am intrat în alianță, în următoarele 3-4 zile.

- Ce credeți despre greva studenților din Iași?

- Toate revendicările și grevele sindicatelor sînt aproape în totalitate îndreptățite. Deci, noi am fost și sîntem alături de studenți, cu un singur "dar": să nu se bage în politică pentru că se compromit. Faptul că s-au aliat cu celelalte sindicate este foarte bine. Eu am participat la Balul Bobocilor la Universitatea Agricolă din București și la

Victor Surdu sprijină greva studenților ieșeni

Academia de Științe Economice și am avut ocazia să cunosc mai bine și viața din cămine și situația de la cantină. Am putut compara cu ceea ce am trăit noi cînd am fost studenți, cu ceea ce am fi vrut să se întîmple după 1989, și pot spune că cererile lor sînt absolut îndreptățite.

Nu mă pricep prea bine la aspectele cu școala, la problema examenelor și nici nu am discutat cu profesorii universitari din conducerea partidului, însă sînt îndreptățiți și studenții să fie nemulțumiți. Este o situație fără speranță. Noi la vremea respectivă aveam un ideal, chiar dacă acesta era fals, dar îl aveam. Acum ei sînt așa ... stau în ploaie, și-s chiar în ploaie.

Nu știu ce îi așteaptă, în afara faptului că au niște condiții foarte grele. **(Interviu realizat de Cristian RACU)**

Doi studenți și-au pierdut viața într-un incendiu în Grozăvești

Noaptea trecută, la ora 3.20, în căminul P 13 din Complexul Studențesc Regie, a izbucnit un incendiu în urma căruia două persoane și-au pierdut viața, iar alte trei au fost rănite. Focul a izbucnit, se pare, de la un reșou uitat în priză peste care a căzut o pătură. Frații Teodorescu Codrin și Petre, studenți la Politehnică, au murit în urma exploziei instalației de răcire a frigiderului aflat în camera 301. Martorii oculari susțin, însă, că în zonă mirosea puternic a benzină și că în fața respectivei camere a fost văzută o torță. Pînă la intervenirea echipei de pompieri, studenții din cămin au încercat să stingă focul, dar lipsa apei la etajul trei și a unui extinctor pe scara de serviciu a făcut imposibilă orice intervenție. Studenții au încercat, totuși, să stingă focul cărînd apă cu lighenele, de la etajele inferioare. În cele din urmă, incendiul a fost stins și victimele au fost transportate la spital. Rănile acestora provin în special de la exploziile în lanț ale spray-urilor care se aflau în camera celor decedați.

Reprezentantul F.M.I. este convins că România se află pe calea redresării economice

■ ***F.M.I. s-a declarat mulțumit de modul în care Banca Națională a reușit să controleze masa monetară de bază în luna noiembrie***

Guvernul român a cerut Fondului Monetar Internațional un împrumut de 675 de milioane de dolari, echivalent cu 67,5% din cota de participare a României la Fond, care este de un miliard de dolari. Prima tranșă, în valoare de 250 milioane de dolari, este așteptată în cursul lunii ianuarie. Ea va sosi însă numai după ce Consiliul de administrație al Fondului va constata că memorandum-ul agreat cu Guvernul a fost aprobat de Parlament, măsurile financiare ferme promise de Banca Națională au fost puse în practică și pachetul de legi necesar reformei a fost aprobat, la rîndul lui, de Parlament. Acesta este, pe scurt, mesajul reprezentantului F.M.I., Maxell Watson. "Programul economic agreat cu Fondul este un program puternic", a spus dl. Watson, "iar pivotul său este o politică monetară fermă pentru combaterea inflației. Inflația este inamicul public numărul 1 și ea trebuie redusă drastic pentru a se reface încrederea în moneda națională. Altfel, investitorii străini nu pot veni."

Combaterea inflației înseamnă, în primul rînd, dobînzi real pozitive care să depășească nivelul inflației și să taie apetitul pentru credite neperformante. "Pe termen scurt, dobînzile vor fi într-adevăr mai mari", a spus reprezentantul F.M.I., "dar în timp ele pot scădea și atunci economia va fi pusă pe un făgaș normal și se vor crea locuri de muncă".

Mugur Isărescu, guvernatorul Băncii Naționale, a afirmat la conferința de presă ținută ieri la Palatul Victoria împreună cu delegația F.M.I. că "măsurile de austeritate monetară și fiscală care vor fi accentuate vor limita deprecierea cursului de schimb al leului și vor obliga întreprinderile românești să-și coreleze mai bine costurile cu costurile internaționale. Credem noi că aceasta va crea premisele unei restructurări rapide și pentru accelerarea privatizării și, nu în ultimul rînd, pentru atragerea investițiilor străine. Ministrul de stat Mircea Coșea a adăugat că atenuarea deprecierii cursului este condiționată și de accelerarea puternică a privatizării și a restructurării și că "nu trebuie responsabilizat Fondul Monetar Internațional pentru acțiunile de politică economică pentru care sîntem responsabili noi sau înaintașii noștri".

Mircea Coșea, ministrul de stat însărcinat cu Reforma

Prin închiderea frontierelor cu Cecenia

Rusia face o declarație de război fățișă unei republici autonome

■ **separatiștii ceceni refuză să ia parte la alegerile de duminică**

Cecenia va fi singurul teritoriu din componența Federației Ruse care nu-și va chema cetățenii la urne duminică, pentru a-și desemna reprezentanții în viitorul parlament al Rusiei și pentru a aproba noua Constituție elaborată de președintele Boris Elțîn. După cum informează agenția REUTER, președintele Republicii Cecene, generalul Djohar Dudaev, a declarat că alegerile din Rusia nu au nimic de a face cu Cecenia, care este "un stat suveran și independent". Președintele Boris Elțîn, aflat în ultimele două zile în Caucazul de Nord, a lansat un atac violent împotriva lui Dudaev, acuzîndu-l că el este principala sursă de instabilitate în regiune. Liderul rus a dat dispoziție șefilor securității de stat să instituie măsuri severe de închidere a frontierelor Ceceniei. Surse din anturajul lui Boris Elțîn au afirmat că, odată cu adoptarea noii Constituții, care statuează apartenența Ceceniei la Federația Rusă, autoritățile de la Moscova vor adopta măsuri drastice pentru a-l aduce la ascultare pe generalul rebel.

Acuzațiile de fraudă aduse lui Aleksandr Rutkoi nu au o bază reală

Brigada de anchetatori a Procuraturii municipale Moscova a făcut cunoscut, la întoarcerea din Elveția, unde a investigat cazul ex-vicepreședintelui Aleksandr Rutkoi, că acesta nu a avut nici o legătură cu firma "Tradelinx" Ltd. Rutkoi a fost acuzat de a fi transferat în contul acestei firme 3 milioane de dolari dintr-un fond destinat achiziționării de alimente pentru copii. Interesant este că această informație a fost preluată doar de cîteva ziare rusești și nu de toată mass-media, cum s-a întîmplat cu acuzele de fraudă aduse în această vară ex-președintelui Rusiei. În plus, după cum a declarat emisiunii de analiză politică TV "Itoghi", principalul acuzator al lui Rutkoi, avocatul Makarov, procuratura va infirma știrea nevinovăției. Sînt elemente care îi determină pe analiștii politici să creadă că autoritățile rusești nu sînt interesate într-o campanie de investigații de proporții, ce ar putea scoate la iveală că scandalul corupției din vara acestui an a vrut să fie o demonstrație de forță din partea fidelilor lui Boris Elțîn. **(De la corespondentul Mediafax la Moscova).**

Peste două zile, în Federația Rusă se vor desfășura primele alegeri democratice

■ **din cele 90 de formațiuni politice autorizate să participe, doar 13 au prezentat listele cu numărul minim de semnături de sprijin**

Duminică, 12 decembrie, vor avea loc alegeri în Federația Rusă pentru desemnarea celor care vor forma cele două Camere ale Parlamentului (Duma de Stat și Consiliul Federației) și Dumele locale. Totodată, cetățenii ruși își vor exprima opinia față de textul noii Constituții care, în cazul unui rezultat pozitiv, va intra în vigoare la data publicării rezultatelor finale.

Proiectul acestei Constituții acreditează Rusia ca "stat federal, democratic și de drept, o republică", în care voința poporului este exprimată prin referendum și alegeri libere, în care sînt garantate pluralismul formelor de proprietate și libertatea activității economice. Președintele este ales pentru patru ani prin sufragiu universal, pentru cel mult două mandate consecutive. Destituirea sa trebuie să fie aprobată cu două treimi din voturile fiecărei Camere. Dacă decizia de destituire nu este adoptată în cel mult trei luni, "acuzația contra președintelui devine caducă", se anulează. Noua Constituție conferă președintelui puteri lărgite: poate dizolva Duma de Stat, în cazurile prevăzute de lege, are dreptul de a suspenda deciziile organelor executive "care intră sub incidența legilor Rusiei", declară starea de război, în caz de agresiune sau amenințare externă, instaurează starea de urgență, numește președintele Consiliului de Miniștri și dizolvă Comitetul, numește și revocă pe comandantul forțelor armate, pe reprezentanții diplomatici, are inițiativă legislativă. Cele două Camere ale Parlamentului sînt alese pentru patru ani, Camera superioară (Consiliul Federației) avînd 178 de membri, iar cea inferioară (Duma de Stat) 450 de deputați.

Egor Gaidar, potențialul cîștigător al alegerilor parlamentare de duminică

Din cele 90 de formațiuni politice autorizate să participe în alegeri, doar 13 au prezentat listele cu numărul de semnături de susținere de minimum 100.000. Dintre acestea, principalele sînt:

■ Opțiunea Rusiei, condusă de Egor Gaidar (prim vice-prim ministru), care se prezintă drept "partidul prezidențial" și este susținută de miniștri "monetariști" ai actualului cabinet.

■ Partidul Unității și Concordiei, o "mișcare conservator democrată", sprijinită de actualul premier Viktor Cernomîrdin.

■ Mișcarea pentru Reforme Democratice, avînd ca lideri "democrați de generația întîi", se bucură de sprijinul sindicatelor.

■ August - alianță ce optează pentru liberalizarea totală a economiei.

■ Iabloko (mărul) - are în centrul său pe celebrul economist reformator Grigori Iavlinski. Foarte popular, el intenționează să candideze la președenție.

■ Uniunea Civilă - preconizează menținerea "rolului conducător" al statului în elaborarea reformelor economice. Se estimează că are puține șanse de victorie.

■ Partidul Democratic - se bucură de simpatie în teritoriu, dar este măcinat de sciziuni interne.

■ Partidul Comunist din Rusia - a fost suspendat în timpul stării de urgență, pe perioada rebeliunii comuniste. În cele dn urmă, Elțîn a autorizat participarea acestui partid în alegeri.

■ Partidul Agrar - și-a manifestat disponibilitatea de a intra în alianță cu comuniștii.

■ Uniunea Națională Rusă - a susținut poziția Sovietului în timpul rebeliunii comuniste.

Senzația campaniei electorale din Rusia a constituit-o dezacordul pe care Ghenadi Burbulis, arhitectul carierei politice a lui Boris Elțîn, l-a exprimat public față de politica președintelui. Cu toate că ambițiile sale politice nu sînt cunoscute, nu este exclusă o participare a lui Burbulis la alegerile prezidențiale.

MONITORUL EXTERN

■ Boris Elțîn s-a arătat destul de dur în timpul vizitei sale la sediul NATO

Secretarul general al Pactului N.A.T.O., Manfred Woerner, a declarat că a căzut de acord cu președintele Elțîn asupra unui plan de întărire a controalelor militare dintre Rusia și N.A.T.O. În declarația făcută după întrevederea pe care a avut-o ieri la Bruxelles cu președintele Elțîn, Manfred Woerner a spus că Rusia și Pactul N.A.T.O. vor deveni parteneri în a asigura stabilitatea și securitatea în Europa. În timpul convorbirilor, președintele Elțîn și-a repetat opoziția față de o extindere a Pactului N.A.T.O. în estul Europei. Miniștrii apărării din țările N.A.T.O., întruniți la Bruxelles, discută un nou plan prin care s-ar oferi fostelor state comuniste din Europa Răsăriteană posibilitatea unor manevre militare comune, dar nu și intrarea în Pactul N.A.T.O. cu garanțiile de securitate aferente.

■ China își concesionează minele de aur

China va începe, anul viitor, să permită companiilor străine să investească în minele sale de aur - a anunțat o oficialitate guvernamentală din China. Anunțînd această hotărîre, Cui Xeven, vicepreședinte al Administrației Aurului, a menționat că țara sa este al șaselea producător din lume și are rezerve de aproximativ 400 tone de aur.

■ Un fost militar israelian era angajatul traficantului de droguri Pablo Escobar

Cu doi ani în urmă, "regele cocainei", Pablo Escobar, a angajat în funcția de consilier pentru probleme de securitate personală un fost militar israelian, a anunțat cotidianul columbian "El Espectador". Citînd afirmațiile generalului Octavio Vargas Silva, care a condus acțiunile de capturare a lui Escobar, "El Espectador" afirmă că militarul israelian a continuat să lucreze pentru "regele" drogurilor și după evadarea acestuia, în iulie 1992.

■ Activitățile de contrabandă se amplifică

Sute de albanezi au obținut mari profituri în urma activităților de contrabandă desfășurate în Muntenegru, a informat cotidianul albanez "Gazeta Shoiptare", citat de REUTER. Potrivit sursei citate, ambarcațiunile albaneze transportă combustibil, țigări și, uneori, chiar și vite, traversînd lacul Skadarsko, străbătut de linia de frontieră ce separă cele două țări. Citînd un raport al misiunii C.S.C.E., însărcinată cu supravegherea respectării embargo-ului internațional impus fostei Iugoslavii, "Gazeta Shoiptare" apreciază că fenomenul devine deosebit de alarmant.

■ Bilanțul victimelor din Somalia

În înfruntările dintre facțiunile somaleze rivale și forțele O.N.U. au fost ucise sau rănite între 6.000 și 10.000 de persoane, relatează cotidianul "New York Times". Cele mai multe victime au fost înregistrate în apropierea statului major al generalului Mohamed Aidi, iar circa două treimi din totalul victimelor le reprezintă femeile și copiii, pe care luptătorii somalezi îi foloseau drept "scuturi umane", adăpostindu-se în spatele acestora.

Soc. Com. Bere Zimbru S.A. Iași

anunță că primește pînă pe data de 15 decembrie 1993 comenzi pentru contractarea

bere

produsului pe anul 1994.
Pentru cei care nu vor încheia contracte, livrarea berii în anul 1994 se va face numai în limita posibilităților.

ABACAB SRL

vă oferă: Str. Nicolina nr. 11 tel/fax 132682

➤ Calculatoare PC AT ATRONIC - S.U.A.
GOODFORCE - Honk Kong
➤ Ecusoane plastifiate
➤ Servicii de tehnoredactare

ofertă specială:

➤ PC AT 386SX/33 MHz (ATRONIC) - 1.730.000 lei
2Mb RAM, FDD 3.5", HDD 40Mb, SVGA color
➤ 486DLC/40 MHz (GOODFORCE) - 2.550.000 lei
4Mb RAM, FDD 3.5", HDD 200Mb, SVGA color
➤ placă SOUND BLASTER - 180.000 lei

CAFEAUA DE DIMINEAȚĂ

Vine un timp al onorării poliţelor semnate în alb

Aurel LEON

În cariera mea, am însoţit debutul multor pictori, vernisîndu-le expoziţiile şi scriind despre producţia lor. Cu această ocazie, fără să-mi dau seama, am semnat sute de poliţe în alb. Pentru această îndeletnicire mi s-a lipit pe cartea de vizită eticheta "critic de artă", ceea ce o exagerare, deoarece eu am fost un fel de "ţine cal", adică doar le-am înselnit primul zbor şi am făcut anumite consideraţii asupra rolului artei (indiferent de calitatea ei) în viaţa noastră. Am evitat să mă transform în "ghid de expoziţie", inventariind tablourile. Am făcut-o însă cu plăcere şi sinceritate. Pentru această activitate, adiacentă celei de gazetar, am fost suspectat că pretind de la pictori şi, oarecum, colecţionez opere de artă. I-am spus "omului de la partid" care se interesa: "tovarăşe, de obicei criticii de artă nu colecţionează, pentru că ce le oferă pictorii, nu le place lor, iar ce le place nu le dau artiştii!" Aşa că...

Cu prilejul unor dispute gazetăreşti, ziarul prietenului Adi Cristi m-a ţintuit timp de 24 de ore ca unul îmbogăţit pe spezele pictorilor. Adi ştia bine aceasta, deoarece pe cînd funcţiona ca "om cultural" pe lîngă C.U.G. nu i-am vernisat cîteva expoziţii ale salariaţilor din uzină, pînă ce nu m-a umplut de bani: prin ... viramент!

La rîndul lor, prietenii de la "Opinia", întrucît prin ei am scris despre expoziţii, cele mai multe deschise chiar la ei, cu ajutorul nemijlocit al colegilor Gh. Matei şi C. Lupu, au scris că, uzînd de autoritatea mea, am oprit de la publicare producţiilor altor critici de artă, instituind - deci - un fel de monopol al superlativelor. Ca să vezi ce putere aveam! Dar şi asistenţilor care mă ascultau, la reproşurile că sînt prea indulgent, le explicam: "Ca să poată deschide gura, criticul trebuie să închidă puţin ochii!"

Autoportret Şt. Buţurcă

Dar în tot lungul drum al meseriei, nu mi-am dat seama că în orice cuvînt scris ori emis oral, am semnat, de fapt, poliţe în alb. De pildă, cu mulţi ani în urmă, prin 1972, am ajutat lansarea la public a unui tînăr absolvent al şcolii ieşene de pictori: Ştefan Buţurcă.

A debutat la Galeriile "Cronica". I-am prezentat expoziţia şi am scris atunci despre arta lui. L-am urmărit apoi în activitatea lui la Tecuci, unde e profesor. Acum vine la Iaşi, la Galeriile "Şt. Dumitrescu" şi în catalog a reprodus din articolul meu de pe vremuri. Scriam atunci:

"Ştefan Buţurcă e un posedat care se umileşte diurn în faţa Picturii, rugînd-o să-i îngăduie aşi uita de toate cele mărunt pămîntene în faţa luminii şi a intona imnuri soarelui la orga culorilor. O face la modul solemn fiindcă el crede fanatic în misiunea artei ca trăsătură a delicateţei omeneşti şi găseşte sprijin în pînzele sale care-i transformă în atelier casa, ograda, oraşul. Nu exagerez, căci pentru Ştefan Buţurcă, Tecuciul său autobiografic nu e decît un mare şi tihnit atelier, din care îşi iubeşte nu doar pe ai săi, ci priveliştile, oamenii, florile şi mai ales aerul degajat de orice meschinărie al clipei care ne fulguie graba spre dincolo."

"...E vorba de o pictură îndelung elaborată, atentă mai mult la dramatismul grafic decît la seva pastei, riguroasă în construcţie şi total supusă ideii, de o combustie internă abia trădată. Ştefan Buţurcă tinde spre un monumental rarefiat, destinat spaţiilor mari, adevărată pictură de şevalet fiind portretele, printre ele figurează bineînţeles şi Autoportret".

Sînt gînduri pe care le uitasem, dar pe care le-aş semna şi azi cu plăcere. În catalogul de acum, criticul de artă adevărat (nu presus, ca mine) Valentin Ciucă, remarcă:

"Semnele caracteriale ale omului se regăsesc aidoma în creaţia pictorului omonim. Seria de autoportrete vădeşte forţa unui talent real, manifestat printr-o impecabilă siguranţă a gestului amintind cumva elementele esteticii clasice: ceea ce este bine conceput este limpede exprimat. L-am invocat pe Boilleau deoarece aproape toată creaţia plastică a lui Ştefan Buţurcă, indiferent că e vorba de compoziţiile în ulei, desene sau acuarelă, stă sub semnul solidarităţii de substanţă mediteraneeană şi a bucuriei de a descoperi nu atît omul cît umanul. Nu ne miră deci că, deseori, personifică peisajul şi natura statică, atribuindu-le virtuţii omeneşti.

Ca orice artist împlinit, şi Ştefan Buţurcă şi-a făurit un instrumentar tehnic adecvat, cu numeroase elemente personale. Gramatica plastică de care uzează, sensibilă la stimulii realului, impune valori strict cromatice racordate unor scheme compoziţionale articulate arhitectural. Dincolo de aceasta însă zbaterea unui spirit pentru care nu există decît viitorul...".

Deci, poliţa pe care am semnat-o acum 25 de ani are acoperire. Tecuciul lui G. Petraşcu are şi un pictor, legat de plaiurile lui Iorgu Iordan. Întîmplare ce îmi aminteşte o alta similară. Pe cînd eram anchetat la securitate, pe vremuri, mi s-a citit un articol vechi al meu, prin care ceream ca în noaptea Învierii din 1944 cînd bat clopotele, să jurăm că ne vom apăra pămîntul. Anchetatorul mi l-a citit şi apoi m-a întrebat: "Ce părere ai?"

"Dacă e nevoie, îl semnez şi azi!"

La fel cu Ştefan Buţurcă. Ceea ce am scris în 1972 semnez şi astăzi. ■

Din scrisorile, telefoanele şi audienţele zilei

■ Invitaţie, dar şi o ofertă pentru Alexandru Dobârceanu

Dl. Dumitru Ieduţeanu, din Iaşi, str. Silvestru nr. 3, bl. I.J.T.L., et. 8, ap. 31 (Restaurantul Topaz), bioenergetician cu statut recunoscut, fiind informat de starea sănătăţii d-lui Alexandru Dobârceanu, aflat pe calea pierderii vederii, ne-a încunoştiinţat că-şi oferă serviciile pentru consultarea acestuia în vederea aplicării tratamentului adecvat.

Dl. Ieduţeanu ne-a precizat că se oferă doar cazului Dobârceanu.

Bineintenţionaţii îl pot încunoştiinţa pe Alexandru Dobârceanu la telefon 160758.

■ Dosarul de pensie pierdut; toţi salariaţii oficiului îl caută, dar nimeni nu spune dacă l-a găsit

Dl. Gh. Călîman, din comuna Bivolari, Iaşi, salariat la I.L.I.F., la 15 octombrie 1992 şi-a depus, la Oficiul de Pensii Iaşi, dosarul de pensionare, înregistrat sub numărul 46442. De atunci îl tot caută. În februarie 1993 i s-a spus că dosarul are în el şi decizia nr. 126247, din 23 februarie 1993, şi... să aştepte acasă pentru că decizia îi va veni prin poştă.

Ultima dată, pe 20 septembrie a.c., cînd a mers la Oficiu, i s-a spus că dosarul nu se găseşte şi să mai aştepte. Ca să-l caute! Pînă cînd, nu i s-a precizat. Poate aflăm de la dl. director al Direcţiei Muncii, unde petentul a fost în audienţă, tot în septembrie, şi unde prea multe nu i s-au spus.

Revenind mai recent, i s-a spus acelaşi lucru: dosarul e pierdut, dar toţi salariaţii Oficiului Judeţean de Pensii îl caută, numai că nimeni nu spune dacă l-a mai găsit. E jalnic la dumneavoastră, d-le Filipescu, nu vi se pare?

■ La plata alocaţiei pentru copii - un triumf al birocraţiei

Dl. Ion Simionescu, Iaşi: "Pînă la adoptarea mult trîmbiţatei Legi 61/1993 a alocaţiei de stat pentru copii - menită să asigure protecţia socială a tuturor copiilor din România -, dosarele şi plata se făceau la locul de muncă al părintelui îndreptăţit s-o primească. Fondurile necesare erau uşor de determinat, lesne de gestionat şi - cel mai important lucru - nu era îmbulzeală şi încurcături deosebite.

Acum, au apărut normele metodologice pentru plata alocaţiei pentru puştii sub 7 ani. Dosarele se depun de data aceasta la Consiliul Local şi vor cuprinde: cererea reprezentantului legal, certificatul de naştere al copilului, în original şi o copie - dactilografiată ori fotocopiată - legalizată, actul de identitate al părintelui care a întocmit cererea şi dovada de la locul unde a primit alocaţia pînă la data respectivă. Plata - spune metodologia - se va face lunar, prin poştă, începînd cu luna următoare celei în care au fost înregistrate cererile la Consiliu.

Cum la cerinţele stabilite prin metodologia centrală se vor adăuga pretenţiile locale privind: calitatea şi dimensiunea hîrtiei pentru cerere, modul de scriere ori dactilografiere, cerinţa unui dosar cu sau fără şină, legalizarea la Notariatul de Stat a copiei certificatului de naştere, pentru că, observaţi, nu s-a specificat certificarea copiei cu originalul, rezultă că administraţia a reuşit să triumfe asupra legislativului cel puţin prin birocraţia instituită ca normă metodologică. Să adăugăm posibilitatea de înstrăinare ori pierdere a originalelor - acte de naştere şi buletine -, rătăcirea mandatelor poştale şi atunci vom avea încă un tablou al întîrzierilor cu lunile şi anii a plăţii alocaţiilor. Întocmai ca la Oficiul de Pensii! Cozi lungi cu planificare a zilelor şi orelor de primire a publicului, nervi şi multă aşteptare, fără răspunsuri la cererile depuse, mandate neîntocmite, nepredate, dar invocate a fi expediate. În realitate, o rătăcire, un triumf al birocraţiei în încurcarea primirii alocaţiei de stat pentru beneficiarii de la Consiliile locale. De ce să primeşti banii în ianuarie cînd îi poţi încasa şi în februarie a anului viitor - tot ca la pensii?!"

■ O lucrare în valoare de 4 miliarde licitată de o firmă din Iaşi

Mircea Palade, Iaşi. Despre colectivul S.C. T.M.U.C.B. S.A., Filiala Iaşi, cu sediul în bulevardul Metalurgiei, s-a vorbit mult şi de bine în anii din urmă. Oamenii săi şi-au lăsat amprenta priceperii, competenţei şi măiestriei profesionale peste tot pe unde au lucrat, fie că a fost vorba de Libia, Krivoirog, Cernavodă, Combinatul de Apă Grea Drobeta Turnu-Severin, ca să nu mai vorbim de lucrările din municipiul nostru. Cu toate marile greutăţi ale perioadei pe care o parcurgem, aceşti bravi constructori nu s-au dat bătuţi, făcîndu-le faţă.

Cu cîteva zile în urmă s-a participat, alături de alte firme de renume ale ţării, la o licitaţie în municipiul Vaslui, avînd ca obiect o conductă de transport gaze naturale, înaltă presiune, de la Glăvăneşti (judeţul Bacău) la Vaslui. Traseul măsoară peste 80 km. Ţeava are diametrul de 400-500 şi 600 mm. Valoarea lucrării, la preţurile actuale, depăşeşte 4 miliarde.

Rezultatul? Licitaţia a fost adjudecată de ieşeni, deci un motiv de mîndrie şi satisfacţie nu numai pentru S.C. T.M.U.C.B. S.A. Iaşi, ci şi pentru municipiul Iaşi: menţinerea unor locuri de muncă, prestigiu şi cîte altele. **(Ion N. OPREA)**

AMINTIRI DE AZI

Dispare profesia de dramaturg

Era o vreme cînd nu se jucau piesele româneşti contemporane - în locul lor montîndu-se gălăgioasele producţii sovietice de mîna a treia. A urmat o vreme în care se puneau în scenă şi contemporanii locali, dar numai cu "Minerii", "Cetatea de foc", "În valea cucului", "Ochiul albastru" etc. A urmat o perioadă mai bună, în care era obligatoriu să montezi 66 % repertoriu naţional - şi asta, culmea! a fost perioada fastă a dramaturgiei noastre contemporane: din trei-patru lucrări, una era valoroasă. A fost perioada în care Lovinescu, Sorescu, Everac, D.R. Popescu, Băieşu, Tudor Popescu, Mazilu, D. Solomon, Iosif Naghiu ş.a. au dat piesele de referinţă ale României postbelice.

Azi sîntem în cea mai caraghioasă şi penibilă situaţie: libertatea de creaţie şi exprimare a reuşit ca-n numai patru ani să distrugă ideea de repertoriu naţional (fapt dovedit şi de cele patru ediţii ale Festivalului Naţional Caragiale, în care nu numai că a lipsit mereu Caragiale, dar nici nu au fost zăriţi ipoteticii săi urmaşi!). Avem, la ora actuală, festivaluri naţionale fără piese naţionale - ceea ce ne apropie, trist, de Guinness Book.

Era o vreme cînd dramaturgii jucaţi - Baranga, Everac, Tudor Popescu - trăiau din scris atît de bine, încît nici nu aveau nevoie de slujbe la stat. (În glumă fie spus, dacă directorul Televiziunii era şi azi jucat, ar fi stat acasă, ferit de băscălii şi diatribe cotidiene). În anii '70 se vorbea cu invidie şi admiraţie de cele trei milioane pe care le are la CEC Baranga; cam tot pe-atunci, Sorescu îmi povestea că piesele îi aduc un salariu; iar mai tîrziu, prin '80-'89, am participat de cîteva ori la mesele pe care Tudor Popescu le dădea cu ocazia premierelor sale; erau fabuloase (şi, calculînd fără dificultate tantiemele lui, am dedus că în acea perioadă era cel mai bogat autor de piese). Nu mai vorbesc de azi-uitatul Gh. Vlad, fost redactor la "Satul Socialist", care-n anii '60-'75 cîştiga milioane cu piese, şi ele uitate, precum "Comedie cu olteni"!

Unde vreau s-ajung: nejucînd autorii noştri contemporani, nu doar că văduvim un repertoriu, ci, încet-încet, distrugem o profesie - căci, logic, dacă un om nu poate trăi din dramaturgie, se orientează către altceva. E bine că în ultimii patru ani s-au montat şi Vişniec şi Astalos şi Petru Dumitriu, dar dacă nu-i jucăm pe românii din ţară (care o duc, oricum, mai prost cu banii) n-o să avem o lungă perioadă de timp dramaturgi: cei în vîrstă mor - sau renunţă, iar cei tineri n-or să se nască, pentru că n-au de unde să afle ce-i aia "piesă de actualitate". N-o să afle nici publicul; culmea, nici tinerii actori, a căror cultură se bazează pe vizionarea de spectacole... Cum cărţi de şi despre teatru nu se mai tipăresc, riscăm să creăm un gol, un vid, într-o mişcare teatrală care-i celebră deja în lume, dar care la ea acasă şi-a uitat autorii de piese.

Şi cum, pe afişele teatrelor, nu sînt prea des zăriţi nici clasicii, ori interbelicii noştri, conchid amar că paşoptistului îndemn "Scrieţi băieţi, numai scrieţi!", năpăstuitul autor de teatru care trăieşte azi în România e obligat să răspundă: "Scriem, domnilor, numai jucaţi-ne!"... **(Bogdan ULMU)**

Puncte de vedere de la cititori

O Conferinţă despre yoga

■ de ce atîţia practicanţi de yoga populează spitalele de nebuni?

Într-o miercuri fără cupe europene sau meciuri de calificare pentru Campionatul Mondial de fotbal, la o oră la care deja încep să se aprindă reflectoarele pe stadioane, am avut prilejul să asist la o conferinţă yoga susţinută de d-nii Dan Bozaru, Cristian Dumitru şi de doamna Elena Dumitru, cei trei guru care fac furori în rîndul adolescenţilor dezaxaţi din oraşul şi municipiul Iaşi.

Participanţii la manifestare au trebuit să înghită tacîmul pregătit de organizatori, adică literatură de specialitate, muzică electronică pentru calmarea spiritelor şi introducerea lor în atmosferă, iar în rest feţe surîzătoare, tineri care se sărutau ca-n filme, nestingheriţi, şi un buchet mare de flori pentru cei care urmau să conferenţieze. Şi multe fete frumoase.

Iată acum, în mare, cum decurge o conferinţă: mai întîi este prezentat sălii programul care va urma, apoi fiecare profesor de yoga prezintă pentru neiniţiaţi (adică în special pentru acei din sală ce nu sînt practicanţi) cîte o temă larg dezbătută de omul de rînd, ca, de exemplu: "Ce este yoga?". Scopul este să se înlăture "gîndurile negre" care circulă în societate împotriva mişcării.

După ce fiecare maestru şi-a citit textul, urmează o meditaţie pe muzică, avînd rolul de a introduce spiritele în sfere elevate. Un rol aparte în desfăşurarea conferinţei îl are prezentarea unor tehnici yoga (asane) a căror menire este să purifice şi să ajute spiritul să rezoneze cu energiile benefice din Univers.

În fine, pentru că există o mulţime de nelămuriri ale publicului cu privire la ceea ce este yoga, are loc şi un fel de conferinţă de presă, cu care ocazie unul dintre maeştri răspunde la orice întrebare i s-ar adresa în legătură cu yoga şi nemurirea, cu evoluţia spiritului.

La ieşire eram, trebuie să recunosc, şi mai liniştit decît în momentul în care am intrat şi chiar am rămas cu o simpatie pentru vorbitori, care, din cîte am văzut, nu mi-au lăsat impresia cum că ar fi rău intenţionaţi. Şi aceasta este, sînt sigur, şi părerea majorităţii celor din sală.

Figurile maeştrilor degajă în acelaşi timp blazare şi bucurie lăuntrică, vocile le sînt calme, tonul este departe de a fi vreodată sfidător, te îndeamnă să nu iei în seamă răul lumii ce încearcă să se abată asupra ta. Spectatorii ascultă cu atenţie şi încearcă să se implice cît mai adînc. E sigur că mulţi dintre ei vor deveni cursanţi.

Marele guru, care patronează mişcarea yoga în România, se numeşte Gregorian Bivolaru şi este zis de unii "Griguţă", mai ales de ziare, precum "Cuvîntul" sau "Evenimentul zilei".

Departe de a privi tendenţios problema, sînt nelămurit de ce atîţia practicanţi de yoga populează spitalele de nebuni, în urma unui comportament ciudat care cauzează brusc ruperea de social.

Yoga a dat, de-a lungul timpului, rezultate deosebite care nu pot fi puse la îndoială, dar ce ne-ar putea convinge că acei care o predau la noi în ţară ar fi de o moralitate ireproşabilă?

Şi aici mă refer tot la ceea ce se cunoaşte: Grig Bivolaru este un om bogat, ceilalţi guru sînt bănuiţi de imoralitate, iar despre orgiile sexuale se zvoneşte cum că ar fi adevărate.

O altă problemă ar veni din partea alimentaţiei, zic mulţi, defectuoase, a unui practicant de yoga. Oare cantitatea mică de grîu şi orez reuşeşte să acopere energia cheltuită în timpul unei zile? Şi dacă da, pentru cît timp? Şi apoi clima de la noi desemnează nişte alimente obligatoriu de consumat, în special în perioada de iarnă. Şi apoi omul simplu şi mult prea normal, care, zicese, e creştin (merge, de sărbători, şi la biserică), nu mai spune că yoga ar fi în contradicţie cu doctrina transmisă nouă de Isus Hristos. Dar omul, prostit de neo-comunişti şi înverşunat împotriva regelui, ce nu zice... Dacă yoga ar asigura o ascensiune socială rapidă, ea ar fi nu numai lăudată, ci chiar apărată cu dinţii de cei mai mulţi ce-i stau acum împotrivă. **(Laurenţiu Faifer)**

PULS PULS PULS PULS PULS

Reprezentanţii FPS - pretextul Puterii de a-şi pune comisarii politici în fabrici

Cornel CRISTOIU

Astăzi reluăm discuţia în legătură cu aşa-numiţii comisari politici ai partidului de guvernămînt puşi să vegheze la bunul mers al întreprinderilor cu capital de stat în numele Fondului Proprietăţii de Stat (FPS). Nu ne-am fi gîndit niciodată că publicarea în "Monitorul" de ieri a listei parţiale cu reprezentanţii FPS în întreprinderile ieşene va declanşa o adevărată furtună. Guvernanţii noştri, luaţi de valul protestelor de stradă care se înteţesc pe zi ce trece, au cam coborît garda şi au lăsat să se vadă una din marile lor lucrături, aceea legată de numirea, ca "reprezentanţi" ai FPS în unităţile cu capital de stat, de membri şi simpatizanţi ai partidului aflat la putere. Este, probabil, una din cele mai perfide mişcări, care, dacă le iese, poate avea efecte teribile peste doi-trei ani. Practic, prin desemnarea oamenilor puterii în întreprinderile de stat, se va ţine sub control întreaga industrie a ţării şi vor sta sub semnul întrebării atît privatizarea lor cît şi strategia de relansare a producţiei. Dacă omul Partidului, aşa-zisul "reprezentant" al FPS, va spune NU într-o chestiune legată de bunul mers al unei fabrici, adio şi la gară, nimic nu se va mai putea face. În acelaşi timp, arondarea unităţilor industriale unor comisari politici va putea asigura şi controlul partidului de guvernămînt asupra deciziilor vizînd scenariile de privatizare, de introducere sau de scoatere a unor produse din fabricaţie, asupra reducerilor de personal, inclusiv asupra numirii sau schimbării din funcţie a consiliului de administraţie. Se mai spune că aceşti oameni nu sînt "comisari politici", ci specialişti de înaltă clasă, cunoscători ai problemelor specifice întreprinderilor unde au fost numiţi. Oare asemenea "specialişti" numai partidul de guvernămînt are? Specialişti neînregimentaţi politic sau cu simpatii de nuanţă liberală nu mai există în această ţară? Ca să nu mai spunem ce fel de "specialist" poate fi senatorul Romul Vonica, jurist de profesie, nominalizat ca reprezentant al FPS la tipografia ieşeană "Dosoftei" S.A. Domnia-sa, care tocmai a terminat lupta împotriva corupţiei din România, va putea rezolva, indiscutabil, problemele specifice industriei poligrafice de la "Dosoftei" S.A.

La o privire superficială, s-ar putea spune că nu e mare scofală cu aceşti comisari politici din fabricile şi uzinele patriei. Cu ei sau fără ei, vorba aceea, lucrurile tot merg prost, şomajul e în creştere oricum, necazurile noastre sînt la fel de mari. Ei bine, nu-i chiar aşa. Aceşti comisari politici nu au fost numiţi de florile mărului. Ei vor avea, în curînd, sarcini precise de executat, în principal cu scopul de a pune piedici privatizării sau de a-i da afară pe directorii incomozi, cu alte simpatii politice sau care nu vor să se înscrie în partidul de guvernămînt. Trebuie să ştim că Puterea se teme de privatizare mai tare decît de dracul. Este explicabil de ce: privatizarea presupune proprietate personală asupra mijloacelor de producţie, care presupune mai departe independenţă economică. Iar independenţa economică este realitatea cea mai înspăimîntătoare pentru guvernanţi. Păi, nu-i aşa? O persoană care are ziua de mîine asigurată nu mai poate fi prostită cu televizorul aşa de uşor, nu mai ţin trucurile cu milionul de locuri de muncă, "protecţia socială" şi altele din arsenalul minciunii cu picioare scurte şi limbă de lemn, cetăţeanul nu mai reacţionează precum cîinele lui Pavlov la simple vorbe şi angajamente fără suport. Ar apărea o contradicţie gravă între relaţiile economice şi cele politice, care ar duce, automat, la propulsarea pe primul loc a unor partide de nuanţă liberală. Pentru că, să fim sinceri, un cetăţean care nu mai duce grija zilei de mîine nu-i mai ia în seamă pe clămpăii care dau cu meliţa despre comploturi internaţionale, care încurajează duşmănia interetnică şi prezintă sărăcia ca virtute principală a cetăţeanului. Iată de ce, în ciuda declaraţiilor potrivit cărora anul 1994 va fi "anul privatizării", ne îndoim serios că vom asista la o reală privatizare. Cîteva hoteluri, restaurante şi magazine de mezeluri şi electrocasnice nu sînt măsura unei adevărate privatizări, care trebuie să se refere în principal la sectorul productiv şi nu al serviciilor. Comisarii politici despre care facem vorbire tocmai de aceea au fost numiţi ca "reprezentanţi" ai FPS: pentru a pune beţe în roate, la ordin, privatizării.

Modul în care s-au făcut numirile (sau "propunerile", cum zic dînşii) reprezentanţilor FPS dovedeşte, de fapt, un uriaş dispreţ faţă de Parlamentul ţării. Pentru că, de fapt, domnii de la Partid au cam uitat faptul că FPS şi FPP nu sînt subordonate Guvernului, ci Parlamentului. În afara faptului că aceste numiri probează lipsă de respect faţă de legislativul ţării, ele mai dovedesc faptul că dumnealor sînt hotărîţi să pună mîna, cu orice preţ, pe cît mai mute pîrghii de putere, pe care să le manevreze la momentul potrivit conform intereselor ce-i mînă în luptă. Atîta tupeu politic nu s-a mai văzut pe aceste meleaguri de multă vreme. Dacă ar fi procedat cît de cît democratic, numind reprezentanţii FPS din partea tuturor partidelor parlamentare, procentual, în conformitate cu ponderea partidelor în Parlament, mai era ceva. Dar aşa, devine limpede pentru toată lumea că prin aceste numiri se urmăresc lucruri necurate. În plus, după apariţia ieri în "Monitorul" a listei parţiale cu "reprezentanţii" FPS de la Iaşi, brusc s-a instaurat o secretomanie demnă de o cauză mai bună şi mai dreaptă. Dacă pînă alaltăieri aceste liste erau puse la dispoziţia oricărui ziarist, iată că de ieri acestea au devenit "confidenţiale", după cum se mîndrea dl. Andrei Cătoiu, funcţionar de stat la Direcţia Teritorială Iaşi a FPS. Alt domn, Mircea Balaban, şeful d-lui Cătoiu, a venit cu un motiv straşnic, potrivit căruia listele cu propuneri sînt "la dactilografiat" şi nu pot fi consultate pînă săptămîna viitoare. Chiar aşa de proşti să ne creadă cei de la FPS, care, chipurile, gestionează averea poporului, plătiţi din banii contribuabililor? Ca să vedeţi că s-au cam speriat de moarte de scandalul numirilor comisarilor politici în fabrici, trebuie să spunem că şi la Bucureşti o anumită doamnă Iliescu, de la Compartimentul coordonare filiale şi reprezentanţe al FPS, a declarat că aceste liste sînt secrete şi vor fi făcute publice abia după ce reprezentanţii FPS îşi vor intra în atribuţii. Adică vom fi puşi în faţa faptului împlinit. S-o creadă dînşii. Deja unele partide politice se mişcă, înţelegînd pericolul grav care planează asupra privatizării în ţara noastră. Se mai spune că situaţia cu "numirile" reprezentanţilor FPS este la fel în toate judeţele ţării. Adică este o acţiune concertată, nicidecum o iniţiativă ieşeană. Aşa să nu le ajute Dumnezeu. ■

PROTESTE

■ Partidul Naţional Ţărănesc Creştin Democrat - Organizaţia Judeţeană Iaşi

Organizaţia judeţeană Iaşi a P.N.Ţ.C.D. protestează energic faţă de felul în care au fost numiţi reprezentanţii FPS în societăţile comerciale cu capital majoritar de stat.

Considerăm că lista publicată în cotidianul "Monitorul" explică pe înţelesul tuturor ce înseamnă "clientelismul politic" şi tendinţa de restauraţie, vizibilă la toate nivelurile societăţii. De asemenea, nu înţelegem cum Fondul Proprietăţii de Stat, instituţie subordonată Parlamentului României, poate impune în funcţii economice cheie oameni arhicunoscuţi pentru concepţiile lor etatiste, anti-reformă, fără a cere - măcar formal - aprobarea parlamentarilor. Dincolo de declaraţiile publice, coaliţia guvernamentală blochează, încă o dată, calea spre reformă. Invităm toate forţele democratice să se alăture protestului nostru şi să blocheze acest nou abuz al Puterii.

Biroul de conducere al P.N.Ţ.C.D.

■ Filiala judeţeană Iaşi a Partidului Alianţei Civice

Filiala judeţeană Iaşi a Partidului Alianţei Civice constată cu stupoare că partidul de guvernămînt îşi continuă strategia de subordonare politică a tuturor instituţiilor şi a societăţilor comerciale cu capital de stat. Lista reprezentanţilor F.P.S., publicată ieri în cotidianul "Monitorul", confirmă o dată în plus această strategie acaparatoare. Toţi reprezentanţii din respectiva listă aparţin P.D.S.R. şi partidelor satelite: P.U.N.R., P.R.M., P.S.M.

P.A.C. - Iaşi protestează vehement împotriva acestui abuz caracteristic care încalcă principiul reprezentării parlamentare. Cum ar trebui să ştie guvernanţii noştri, F.P.S. şi F.P.P. nu sînt instituţii dependente de guvern, ci se află sub controlul Parlamentului. Atenţionăm instituţia parlamentară că-i sînt încălcate prerogativele legale şi că e moral să nu permită acest lucru.

Întrucît prin această tactică a numirilor pur politice se încalcă principiul separării puterilor, considerăm că democraţia românească şi viitorul economiei noastre se află în faţa unui nou pericol de moarte.

Liviu ANTONESEI
Preşedintele P.A.C. - Jud. Iaşi

■ Organizaţia Judeţeană Iaşi a Partidului Democrat

Organizaţia Judeţeană Iaşi a Partidului Democrat protestează energic împotriva actualei tentative a partidului de guvernămînt de a acapara întreaga putere în economie, prin numirea reprezentanţilor Fondului Proprietăţii de Stat numai dintre membrii P.D.S.R. şi ai partidelor coaliţiei majoritare.

În acelaşi timp, semnalăm Parlamentului că, prin această măsură, Executivul îşi depăşeşte atribuţiile, arogîndu-şi prerogative ce aparţin Legislativului.

Constantin ŞERBAN
Vicepreşedinte al Organizaţiei Judeţene Iaşi a P.D.

Prin fax de la Paris

Ilie Năstase comentează Liga Campionilor la fotbal

■ Din perlele lui Nasty: "Nu-l cunosc pe Crăciunescu, nu m-a arbitrat!" ■ "Cu jucători ca Răducioiu se califica și Franța la Mondiale" ■ "M-ați așezat între două miss și n-am văzut golurile decît la reluare" ■ "N-am mers în mîini, dar mi-am dat șortul jos chiar la Wimbledon"

Partidele de miercuri din Liga Campionilor au constituit, ca de obicei, ocazia realizării unui adevărat show pentru T.F. 1 France. Printre invitații lui Roger Zabel, în studio, s-au aflat antrenorii Guy Roux, Raymond Goethals, Jacques Georges și (surpriză!) Ilie Năstase. Dacă Roux și Georges s-au rezumat la comentarea unor aspecte tactice de joc, Goethals și Ilie au fost responsabili cu buna dispoziție. Pe parcursul partidelor urmărite integral (Barcelona - Monaco și Bremen - Anderlecht) și a secvențelor de la Moscova, Roux a apreciat excelenta alegere a lui Cruyff, care, în lipsa lui Romario, i-a lipit de tușă pe Stoicikov și Goycoechea, pentru a crea spații celor din linia a doua, derutînd total, în prima repriză, apărarea în linie a jucătorilor din Monaco, a remarcat slaba prestație a creatorilor Scifo și Djorkaeff, a lăudat introducerea lui Gnako, care a schimbat fața jocului în partea a doua. Tot Roux a subliniat excelentul arbitraj al românului Crăciunescu, "remarcabil în aplicarea avantajelor". Raymond Goethals, fost antrenor la Anderlecht: "Îi cunosc bine, au un singur defect: nu știu să joace pe ploaie!" Iar despre șansele belgienilor în Liga Campionilor: "Mă faceți să rîd, să nu exagerăm, ei încă nu știu dacă vor cîștiga campionatul. Locul 2 în grupă, poate...". Apropo de Crăciunescu, Năstase, întrebat despre vîlcean, a răspuns: "nu-l cunosc, nu m-a arbitrat!". După prezentarea golurilor din partida Milan - Porto: "Cu jucători ca Răducioiu reușea și Franța calificarea la Mondiale".

Despre Barcelona - Monaco, Ilie nu și-a putut forma o părere de ansamblu: "M-ați așezat între Miss Ile-de-France și Miss Normandie și n-am văzut golurile decît la reluări. Dar vinul a fost excelent!" În final, a fost prezentat pe ecran "numărul" lui Rufer (neozeelandezul lui Bremen), care, după terminarea meciului, pe o ploaie torențială, a făcut turul terenului în chiloți și maieu, alternînd alergarea cu mersul în mîini. Ilie n-a rămas dator: "N-am mers în mîini, dar mi-am dat șortul jos chiar la Wimbledon!" În final, întrebat despre Academia de tenis pe care o conduce la Paris, Ilie a răspuns: "merge, eu le arăt copiilor cum nu trebuie să joace, ce nu trebuie să facă pe teren învață singuri".

Ilie Năstase, imprevizibil și în fața microfonului

Michael Laudrup (dreapta), strategul Barcelonei

■ Declarații după Barcelona - Monaco

● **Arsene Wenger (antrenor Monaco):** Am văzut o altă Barcelonă decît în campionat. În seara aceasta am trăit un sentiment de inferioritate. În plus, au marcat chiar de la primele ocazii și asta le-a dat încredere. Pentru ce am reușit în repriza secundă, am fi meritat și noi un gol. Laudrup a fost magistral.

● Johann Cruyff (antrenor Barcelona): Am reușit două puncte foarte importante ținînd cont mai ales de rezultatul de la Moscova. În mod deosebit, în prima perioadă echipa mea a jucat la un înalt nivel european. Apoi, am știut să ținem rezultatul, cînd Monaco și-a revenit. Nu i-am reproșat nimic lui Koeman pentru ratarea penaltyului. La 0-0 era altceva. **(G. ANGHEL)**

■ Totul despre miercurea europeană

● **Liga Campionilor**

● **Grupa A:** C.F. Barcelona - A.S. Monaco 2-0 (2-0); Beguiristain (min. 16 și 27); Spartak Moscova - Galatasaray Istanbul 0-0.

Clasament:

1. Barcelona	2	1	1	0	2-0 3
2. Monaco	2	1	0	1	4-3 2
3. Galatasaray	2	0	2	0	0-0 2
4. Spartak	2	0	1	1	4-4 1

● **Grupa B:** Milan - F.C. Porto 3-0; Werder Bremen - Anderlecht Bruxelles 5-3 (0-3); Rufer (min. 66, 89), Bratseth (min. 72), Hobsch (min. 81), Bode (min. 83), respectiv Albert (min. 16), Boffin (min. 18, 33).

Clasament:

1. A.C. Milan	2	1	1	0	3-0 3
2. Werder	2	1	0	1	7-6 2
3. Porto	2	1	0	1	3-5 2
4. Anderlecht	2	0	1	1	3-5 1

● **Cupa UEFA - optimile de finală**

● CASINO SALZBURG - Sporting Lisabona 3-0 (0-0, 2-0); Lainer (min. 48, 90), Amerhauser (min. 113) - în tur 0-2.

● Deportivo La Coruna - EINTRACHT FRANKFURT 0-1 (0-1); Gaudino (min. 15) - în tur 0-1.

● F.C. KARLSRUHE - Girondins Bordeaux 3-0 (1-0); Schmitt (min. 16, 75), Kiriakov (min. 65) - în tur 0-1.

● BOAVISTA PORTO - O.F.I. Creta 2-0 (1-0); Nelson (min. 24), Nogueira (min. 77) - în tur 4-1.

● INTER MILANO - Norwich City 1-0 (0-0); Bergkamp (min. 88) - în tur 1-0.

● F.C. CAGLIARI - F.C. Malines 2-0 (1-0); Firicano (min. 14), Allegri (min. 79) - în tur 3-1.

● Tenerife - JUVENTUS TORINO 2-1 (1-0); Aguilera (min. 37), Del Solar (min. 87), respectiv Möller (min. 85) - în tur 0-3.

● BORUSSIA DORTMUND - Brondby 1-0 (1-0); Zorc (min. 29) - în tur 1-1. **(Mediafax)**

PRONOSPORT

Concursul din 12 decembrie

1. CAGLIARI-PARMA x. Cagliari locul 11, 14 p; Parma locul 4, 19 p. Ambele echipe se confruntă cu absențe importante: Minotti și Bisoli (suspendați) la Cagliari, Grün și Benanivo (accidentați) la Parma.

2. GENOA-FOGGIA 1. Genoa - locul 14, 11 p; Foggia locul 13, 11 p. Foggia se găsește într-o situație deloc strălucită: a cîștigat doar un singur meci în 14 etape și a devenit recordmena eliminărilor din Il Calcio (8 cartonașe roșii).

3. INTER-SAMPDORIA 1,x,2. Inter locul 5, 17 p; Sampdoria locul 2, 20 p. Marele derby al etapei se află sub semnul echilibrului, ambele combatante venind după partide reușite, care le-au repus pe "orbita" luptei pentru titlu. Interesant duelul Bergkamp-Gullit...

4. LAZIO-JUVENTUS 1,x. Lazio - locul 7, 16 p; Juventus locul 3, 19 p. Din 1988 încoace Lazio și Juve s-au întîlnit de 10 ori în campionat: o dată s-au impus romanii ('90), de trei ori torinezii, iar de 6 ori a fost consemnată egalitatea.

5. NAPOLI-ATALANTA 1. Napoli locul 10, 14p; Atalanta locul 17, 9p. Pentru Atalanta continuă alunecarea pe tobogan și e puțin probabil ca declinul să fie stopat la poalele Vezuviului.

6. PIACENZA-ROMA x. Piacenza locul 12, 12p; Roma locul 9, 15p. Multe indisponibilități și de o parte și de alta: Farrante, De Vitis (accidentați) și Brioschi (suspendat) la gazde, Cervone (a) și Mihajlovic (s) la Roma.

7. REGGIANA-LECCE 1,x. Reggiana locul 15, 10 p; Lecce locul 18, 4 p. Mateuț a devenit liderul necontestat al echipei emiliene și toată lumea așteaptă un nou număr al "piticului atomic". Salvarea de la retrogradare nu e chiar imposibilă.

8. TORINO-CREMONESE 1. Torino locul 6, 16p; Cremonese locul 8, 15p. Oricît frîu liber am da speculațiilor, diferența de valoare dintre cele două echipe e prea evidentă pentru a lăsa loc semnelor de întrebare.

9. ACIREALE-RAVENNA "B" 1. Acireale locul 13, 12p; Ravenna locul 16, 10p. Acireale au o colecție impresionantă de egalități pe propriul teren (5 din 7 meciuri) însă Ravenna e o echipă mai "de bătut" ca niciodată...

10. LUCCHESE-COSENZA "B" 1,x. Lucchese locul 5, 16p; Cosenza locul 6, 16p. Ambele echipe tînjesc la promovare, ceea ce ne face să anticipăm o dispută plină de îndîrjire și de suspans.

11. MONZA-PISA "B" x. Monza locul 20, 8p; Pisa locul 15, 11p. Monza are o singură victorie la activ și cel mai slab atac din "seria B": 7 goluri înscrise în 14 etape!

12. PADOVA-VENEZIA "B" 1. Padova - locul 3, 18p; Venezia locul 10, 15p. Padova este neînvinsă pe propriul teren și va mai rămîne așa încă multă vreme, probabil. O obligă dorința de a reveni pe prima scenă a fotbalului italian.

13. PESCARA-ANCONA "B" 1,x. Pescara locul 19, 8p; Ancona locul 9, 15p. În ultimii 4 ani cele două echipe s-au întîlnit de 8 ori: o dată a cîștigat Pescara, de trei ori Ancona și de 4 ori au terminat la egalitate. Dacă aveți bani, puteți încerca și tripla... **(ION C. TEODOR)**

Week-endul microbistului

■ **Fotbal**

● 12.12.1993, stadion Tepro, ora 11,00: C.F.R. Tepro Iași - FEPA'74 Bîrlad (divizia B).

■ **Baschet**

● 11.12.1993, Sala Polivalentă, ora 11,30: Politehnica Iași - Unirea Tricolor București (divizia B, masculin).

● 10-12.12.1993, Sala Polivalentă, orele 9,00-12,00 și 16,00-19,00, turneu Divizia B feminin. Participă: C.S.Ș. 1 Constanța, C.S.Ș. 2 București, C.S.Ș. C.S.U. Prahova Ploiești, Liceul Kelemen Sf. Gheorghe, Poli C.F.R. Iași.

■ **Volei**

● 12.12.1993, Sala Penicilina, ora 10,00: Nicolina Iași - C.S.Ș. Tricolor Ploiești (divizia B, masculin).

■ **Badminton**

● 10-12.12.1993, Sala Grădinari, orele 9,00-13,00 și 15,30-19,30: Campionatele Naționale de juniori 15-16 ani și 17-18 ani.

Retrospectiva preliminariilor C.M. de fotbal

Grupa a IV-a europeană: România - start excelent, finiș irezistibil

Participante (în ordinea tragerii la sorți): Belgia, Cehia și Slovacia, România, Țara Galilor, Cipru, Insulele Feroe.

Calificate: România și Belgia.

Golgeterii grupei: Răducioiu (România) - 9 goluri; Rush (Țara Galilor) - 8 goluri; Wilmots (Belgia), Hagi (România), Dubovski (R.C.S.) - 5 goluri.

Primul meci al grupei se dispută la Bruxelles și e cît pe aci să se termine cu o surpriză: după multe emoții, belgienii reușesc să învingă doar cu 1-0 ambițioasa reprezentativă a Ciprului. România, în schimb, debutează în forță: 7-0 la București cu pescarii feroezi. Urmează acel zdrobitor 5-1 cu Țara Galilor, tot la București, un rezultat care a făcut înconjurul Europei (de reținut că românii au condus la pauză cu 5-0, după o repriză apreciată ca cea mai bună reușită vreodată de reprezentativa tricoloră). "Diavolii roșii" nu stau însă nici ei cu mîinile în sîn: după un 3-0 fără istoric în Feroe, elevii lui Van Himst dau lovitura la Praga, învingînd cu 2-1 reprezentativa unită a Cehiei și Slovaciei (un meci care a reprezentat întoarcerea glorioasă a bătrînului Czerniatynski sub culorile naționalei).

Toamna începe prost pentru români: după 0-1 la Bruxelles (o partidă pierdută fiindcă... ne-a fost frică să atacăm), urmează doar 1-1 în Ghencea cu Cehia și Slovacia (meci pe care l-am dominat copios, dar l-am pierdut din cauza unei greșeli puerile în defensivă). Ultima partidă, 4-1 în Cipru, nu prea are darul de a ne încălzi, dar ea are un rol important în istoria echipei naționale, deoarece marchează revenirea lui Răducioiu în clubul tricolorilor. Între timp, Belgia învinge Țara Galilor la Bruxelles (2-0, golurile lui Staelens și Degrysse) și se instalează în fruntea grupei cu 5 victorii din 5 partide.

În primăvară, ne chinuim amarnic să învingem Cipru și reușim (2-1) doar datorită intuiției lui Ilie Dumitrescu. La Kosice însă, R.C.S. (echipa care nu putuse învinge Cipru la Limassol!) ne bate măr (5-2) punînd punct carierelor lui Cornel Dinu și Silviu Lung la echipa națională. Țara Galilor, după 6-0 cu Feroe și 1-0 cu Cipru, reușește două partide excelente (2-0, acasă, cu Belgia - Giggs și Rush; 1-1 la Ostrava, cu R.C.S. - Hughes), care o urcă pe locul II în "topul" șanselor de calificare.

Vacanța de vară e un sfetnic bun pentru tricolori și pentru noul lor antrenor, Puiu Iordănescu. După o excursie de plăcere în Feroe (4-0, golurile lui Ră,Du,Cio;Iu), învingem Belgia la București exact cu cît ne trebuie (2-1) ca să rămîne în cursa calificării. Șansa e de partea noastră: la Cardiff, după un meci de un dramatism rar întîlnit, Țara Galilor și R.C.S. termină nedecis (2-2), rezultat care ne oferă biletele pentru S.U.A., cu condiția unui meci egal pe Arms Park. Ciprioții încheie preliminariile în mod onorabil, cu două meciuri în care-și vînd foarte scump pielea (0-2 la Cardiff, 0-3 la Kosice). Ultimele două partide ale grupei (Belgia - R.C.S. și Țara Galilor - România) sînt prea apropiate ca să le fi putut cineva uita.

Deznodămînt fericit: România, care pierduse trei puncte din patru în fața R.C.S. și le-a cîștigat pe toate cu galezii, se califică la Mondiale, după o campanie care numai lipsită de emoții n-a fost. Alături de noi, belgienii, al căror noroc a fost eă preliminariile s-au terminat la timp. Altfel, ar fi rămas în pană de benzină... **(Ion C. TEODOR)**

Deși a marcat 8 goluri, Ian Rush a ratat ultima șansă de a juca la un campionat mondial

Semn de exclamare

H.C. Aura va juca în alt oraș

■... în cazul în care "Monitorul" nu va scrie cum dorește patronul

Echipa de handbal feminin H.C. Aura Iași a beneficiat în cotidianul nostru de spații considerabile în care, atunci cînd merita, i s-au adus nenumărate elogii, titluri ca "H.C. Aura pleacă să cucerească Europa handbalistică" sau "Victorie superbă în Cupa E.H.F. a Aurei" fiind frecvente și scrise cu litere de-o șchioapă. În schimb, laudele la adresa d-lui Adrian Pascal, patronul firmei și al clubului de handbal, au fost mult mai sărace în metafore. Și aceasta nu pentru că nu-i apreciem eforturile financiare în beneficiul sportului, ci pentru că are alte metehne pe care cu mare greutate putem să le trecem cu vederea. Vă dăm un ultim exemplu: în cursul săptămînii trecute, mai precis vineri, supărat că semnatarul acestor rînduri îndrăznește să-l deranjeze cu cîteva slove, le-a pus pe handbalistele propriei echipe să semneze o petiție în care se stipulează că, în cazul cînd voi continua să punctez evenimentele petrecute în cadrul echipei altfel decît dorește domnia-sa, atunci H.C. Aura nu va mai disputa jocurile de campionat în Iași! Interesantă "boacănă" d-lui Pascal, mai ales prin prisma faptului că patronul firmei Aura bagă handbalistele "la înaintare" pentru a-și rezolva propriile conturi. De altfel, nu ne mai miră nimic, pentru că domnia sa deseori spune că echipa este a lui și nu a orașului Iași. Ce-ar însemna ca premierul Nicolae Văcăroiu, despre a cărui guvernare s-au consumat în presă tone de cerneală, să-și ia cabinetul și să ne conducă din Bahamas, Porto Rico sau altundeva aiurea? **(Leonard CĂNĂNĂU)**

Patronul Adrian Pascal trece la măsuri drastice

F.C. CONSTRUCTORUL

Febra transferărilor

■ Munteanu și Codru - cedați definitiv la Tg. Neamț ■ Schimb Tiron - Pricop cu Polynx ■ Suciuc și Cojocaru - chemați la oaste

Nici un fir de praf nu s-a depus încă peste "zilele" sezonului fotbalistic al diviziei "A" și a început deja vînzoleala transferurilor. După ce în numărul de ieri al cotidianului nostru v-am informat despre transferurile fotbaliștilor Haraga, Urdaru și Dobrea (Polynx) la Oțelul Galați, astăzi a venit rîndul echipei Constructorul Iași să-și dezvăluie pentru cititorii "Monitorului" secretele. Astfel, de la dl. Constantin Sofian (președinte de club) am aflat că fotbaliștii Gheorghe Munteanu și Paul Codru, care fuseseră împrumutați pînă la sfîrșitul anului echipei Cetatea Tg. Neamț, au decis să rămînă definitiv să joace în orașul de pe malurile Ozanei. La schimb, clubul nemțean îl va ceda echipei ieșene pe I. Botez, un fundaș central talentat, de numai 22 ani.

În perspectivă, se poartă discuții între aceleași părți și pentru trecerea în curtea ieșeană a lui Anghel (24 ani - mijlocaș ofensiv). Tot dl. Sofian ne-a spus că relațiile amicale cu echipa din Copou au fost întărite printr-un schimb benefic pentru ambele formații:

Constantin Tiron la Polynx, iar Pricop la Constructorul. De asemenea, echipa de pe Maracana se află în tratative cu încă cinci, șase fotbaliști cu experiență, cu ajutorul cărora se speră să se acopere posturile deficitare din echipă. De la Condurache și Mogîldea, plecați în Germania pentru a încheia un eventual transfer, nu s-au primit la club nici un fel de vești. În schimb, un alt fotbalist de pe Maracana dorește să-și încerce șansa printre străini, Daniel Ichim, care va pleca tot în Germania, unde va da, prin intermediul unor cunoștințe, un test sportiv. Îngrijorare trezește și faptul că Marcel Cojocaru și Daniel Suciuc au primit ordin de încorporare. **(Leonard CANANĂU)**

TELEX INTERNAȚIONAL

■ Santana în Japonia?

Federația Japoneză de Fotbal îl va contacta pe antrenorul brazilian Tele Santana în vederea preluării naționalei nipone. Discuția va avea loc după ce, duminică, actuala echipă a lui Santana, F.C. Sao Paulo, va disputa finala Cupei Intercontinentale împotriva lui A.C. Milan. Antrenorul olandez Hans Ooft a demisionat de la conducerea națională japoneze după eșecul din preliminariile C.M. Ooft, în vîrstă de 46 de ani, va prelua echipa Jubilo Iwata, nou promovată în Japan League. Antrenorul olandez preluase naționala Japoniei în 1992 și a cucerit cu ea Cupa Asiei și Campionatul Afro-Asiatic.

■ Becker schimbă antrenorii precum cămășile

Jucătorul german de tenis Boris Becker a renunțat la serviciile actualului său antrenor, Eric Jelen, după o colaborare care a durat mai puțin de 6 luni. Considerat un prieten apropiat a lui Becker, Jelen a început să lucreze cu jucătorul german cu puțin timp înainte de turneul de la Wimbledon. Aflat în cea mai slabă formă a carierei sale, fostul nr. 1 în clasamentul A.T.P. a schimbat patru antrenori în ultimii trei ani, fără să obțină cine știe ce rezultate. În vîrstă de 26 de ani, Becker, care a renunțat de curînd și la managerul său Ion Țiriac, este acum în căutarea unui antrenor cu care să lucreze intens pentru a reveni în topul mondial. **(Mediafax)**

Complexul
S.C. EXPOPARC S.R.L.
(fosta Casa Vînătorului)
vă invită să petreceți clipe de neuitat într-un restaurant unde intimitatea dvs. este sigură iar serviciile și meniurile sînt la înălțime.

Program NON-STOP, rezervări la tel. 141608.
Joi, vineri, sîmbătă și duminică program de discoteca 21.00 - 02.00.

De la Comisia județeană a arbitrilor de fotbal

Comisia județeană a arbitrilor de fotbal Iași invită foști și actuali arbitri de a lua parte la ședința anuală de analiză a activității în data de sîmbătă, 11 decembrie, ora 9,30, la Clubul C.F.R. Din partea F.R.F. participă d-nii Francisc Coloși (vicepreședintele Colegiului Central de Arbitri) și Romeo Stîncan (șef delegări arbitri).

CARNETUL ZILEI

VINERI, 10 decembrie 1993

✝Sf. Mina, Ermoghen și Eugraf

VREMEA

0°–5°C

Vremea va fi predominant închisă și normală din punct de vedere termic. Pe alocuri se vor semnala precipitații mixte. Vîntul va sufla slab la moderat, cu unele intensificări, predominant din sector SV. Valorile maxime ale zilei se vor situa între 1 și 5 grade, valorile minime vor oscila între -5 și 0 grade. Izolat dimineața este posibilă ceață. Există condiții favorabile de producere a poleiului. (**Eugen Mihai PANIANOPOL - Centrul de Prevedere a Vremii - Bacău**)

TV BUCUREȘTI

TVR 1 7.00 TVM. Telematinal ● 10.00 Actualități ● 10.05 Calendar ● 10.30 Limbi străine ● 11.00 Curcubeu ● 11.30 Vizită la Baracoa ● 12.30 1001 audiții ● 13.30 Desene animate ● 14.00 Actualități ● 14.10 TVR Iași ● 15.00 TVR Cluj-Napoca ● 16.00 Formula 3 ● 16.30 Tradiții ● 16.45 Actualități ● 17.00 Emisiune în limba germană ● 18.00 Pro Patria ● **19.00 Film serial: "Edward și Doamna Simpson" (Anglia) Ep.6 ● 20.00 Actualități** ● 20.40 Publicitate ● 20.45 Viața parlamentară ● 21.15 Reflecții rutiere ● **21.30 Film artistic: "Mercenarii diamantelor" (S.U.A., 1979)** ● 23.05 Actualități ● 23.25 Simpozion ● 0.20 Întîlnirea de la miezul nopții ● 1.10 Jazz-Fan ● 2.00 Închiderea programului.

TV 2 13.00 În direct: Canal France International ● 14.00 Actualități ● 14.10 Palete ● 15.00 Muzica e viața mea! ● 15.30 Varietăți internaționale ● 16.00 TVE Internacional ● 16.30 Desene animate ● 17.00 Campionatele balcanice de gimnastică ● 19.00 Concertul orchestrei Filarmonicii "George Enescu" ● 21.00 TVM. Mesager ● 21.30 De Lingua Latina ● 21.50 Poesis ● 22.00 Cinematografia românească ● 22.55 Recital: Kylie Minogue ● 23.30 Generația mea ● 24.00 Închiderea programului..

TV SATELIT

RTL RTL

7.00 Magazin matinal ● 10.00 Seriale ● 13.30 Springfield Story (s) ● 14.20 California Clan (s) ● 15.10 Vremea dorinței (s) ● 16.00 Ilona Christen (show) ● 17.00 Hans Meiser (show) ● 18.00 Cine e șeful aici? (s.co) ● 18.30 O afacere de familie (s) ● 19.00 Chemarea inimii (s) ● 20.10 Exploziv - magazin ● 20.40 Vremuri bune, vremuri... (s) ● 21.15 Melodii nemuritoare ● 22.15 Scenete populare ● 22.45 O căsnicie ciudată (sit com) ● 23.15 Show-uri (prem. Bambi '93) ● 1.00 Hai, băieți! (f. erotic G. '81) ● 2.30 Vampirița Nocturnă (co. SUA 1990) ● 3.55 M-magazinul bărbaților ● 4.25 Cotonogarul (f.a. Hong Kong 1979)

PRO 7 PRO 7

5.50 Seriale și d.a. ● 10.30 Tăcerea pădurilor (f. patriotic Ger. 1976) ● 12.15 Albumul de familie (r) ● 13.10 O mie de mile de praf (s.w.) ● 14.05 Perry Mason și sportivul (r) ● 15.55 Diamonds (s.p.) ● 16.55 Mr. Belvedere (s.co): "Probleme cu alcoolul" ● 17.25 Visez la Jeannie (s.co) ● 17.55 Desene animate (s) ● 19.25 Cei trei (s.com) ● 19.55 Albumul de familie (s.co) ● 20.25 Roseanne (s.co) ● 21.15 Taifun în Paradis (f.p. SUA 1988) cu Raquel Welch ● 23.10 Raven (s.p) ● 0.15 Angel III - Capitolul final (f.p. SUA 1988) ● 2.15 Jack și grăsanul (r) ● 3.10 Contract în Cherry Str. (r)

EUROSPORT Eurosport

9.30 Aerobic ● 10.00 Călărie. C.M. de sărituri din Bordeaux (Franța) ● 11.00 Euroschi Magazin ● 12.00 Patinaj viteză C.M. ● 13.00 Fotbal - Cupele europene ● 15.00 Automobilism "Cursa campionilor" ● 16.00 Hochei pe gheață NHL ● 17.00 Magazin olimpic ● 17.30 Patinaj artistic. C.M. juniori din Colorado Springs ● 19.30 Sporturi cu motor: mag. ● 20.30 Știri sportive 1 ● 21.00 Darts - Lupte irlandeze ● 22.00 Automobilism "Cursa campionilor" din Insulele Canare. Partea a II-a ● 23.00 Box C.M. și C.E. ● 0.30 Fotbal american - NFL ● 1.00 Hochei pe gheață - NHL. Montreal - Vancouver.

SAT 1 SAT 1

7.00 Bună dimineața ● 10.00 Seriale (r) ● 13.15 Trapper John (s) ● 14.10 Vecinii (s) ● 14.40 Bonanza (s) ● 15.35 Star Trek (s) ● 16.35 Să riscăm! (cs) ● 17.10 Totul sau nimic (cs) ● 17.50 Tenis - Cupa Compaq Grand Slam (sferturi) ● 20.00 Știri, sport, meteo ● 20.30 Roata norocului (cs) ● 21.15 Kevin - singur acasă (co. SUA 1990) ● 23.15 Fotbal - Bundesliga (et.20) ● 0.15 Ce cred bărbații că ar fi imposibil (f. erotic Ger. '71) ● 1.50 Electric Blue (r) ● 2.30 Drauf & Dran (r) ● 2.55 Star Trek (r) ● 3.45 Fotbal (r) ● 6.15 Istoria automobilului (III).

SUPER CHANNEL Super Channel

6.30 Victoria - em. religioasă ● 7.30 Afaceri la zi, știri ● 10.00 Tele shop ● 13.30 Buletin financiar ● 14.00 Azi - reportaje ● 15.30 Roata banilor - reportaj de pe Wall Street ● 20.30 În direct cu Clive Pearse - Competiție pe teme muzicale ● 21.00 Prima persoană - interviuri cu VIP-uri ● 22.00 Magazin sportiv ● 23.30 Buletin financiar ● 23.30 Oferta pieței ● 0.00 Brokaw Special - em. info ● 1.00 Personal (show telefonic) ● 2.00 Show cu VIP-uri din lumea muzicii și a cinematografiei condus de Bob Costas ● 2.30 Schimbare de destin (s) ● 3.00 Emisiune în limba chineză.

MTV MTV

8.00 Matinal, cu VJ Rebecca ● 11.00 VJ Ingo ● 14.00 Mari hituri cu VJ Paul King ● 15.00 VJ Simone ● 17.30 Coca Cola Report ● 17.45 Noutăți cinematografice ● 18.00 Știrile zilei ● 18.15 3 din 1: 3 videoclipuri ale unei formații ● 18.30 Topul MTV al telespectatorilor ● 19.00 Muzică soul și reggae ● 19.30 Muzică non-stop ● 21.00 Mariah Carey în concert ● 21.30 Cel mai dorit: VJR Cokes ● 23.00 Mari hituri (r) ● 0.00 Coca Cola Report (r) ● 0.15 Noutăți cinematografice (r) ● 0.45 3 din 1 (r) ● 1.00 Beavis și Butt-head (d.a) ● 2.00 VJ Marijne ● 3.00 Videonocturnă.

5 Canale 5

7.30 Știri ● 10.00 Show-ul lui M. Constanzo (r) ● 13.00 Forum ● 14.00 TG5 ● 14.25 Cotidiene ● 14.40 Va fi adevărat? (cs) ● 16.00 Agenția matrimonială (reportaje) ● 17.00 Bim Bum Bam (da) ● 19.02 OK! Prețul este corect (cs) ● 20.00 Roata norocului (cs) ● 21.00 TG5 ● 21.25 Circula zvonul (show) ● 21.40 Marea provocare (show) ● 0.00 Show-ul lui M. Costanzo ● 2.30 Cotidiene (r) ● 2.45 Circula zvonul (r) ● 3.00 TG5 ● 3.30 Zanzibar (s.a.) ● 4.30 La volum maxim (r).

RADIO NORD-EST(70,76 MHZ)

RADIO Nord-Est

12,30 Știrea zilei 12,35 Pavmon Top 13,00 Buletin de știri 13,06 Power of music 13,45 Muzică electronică 14,00 Buletin de știri 14,06 Muzică electronică (II) 14,30 Radio stetoscop15,00 Nord-est magazin

RTV EUROPA NOVA

● Radio - Program 6,00-24,00 6,30 Matinal Europa Nova ● 8,45 Avanpremieră ● 9,35 "Who's who" ● 11,05 Replay ● 12,00 Observator ● 14,00 Remember ● 15,40 100% Comercial ● 16,00 Avanpremieră ● 16,10 Din lumea teatrului ● 17,05 Invitat în studio - arhitectul Virgil Onofrei ● 18,40 Lumea azi ● 20,05 Rock star ● 21,00 Music Collection ● 21,30 Music & More ● Buletinele de știri (Infonova) vor fi difuzate din oră, între 6,30 -11,30 și 15,30 - 19,00.

● TV 19,00 Deschiderea emisiunii ● 19,05 Meridian ● 19,15 Desene animate: "Popeye" (episodul 2) ● 19,35 "Mass media în actualitate" - interviu cu Ion Maftei, secretar general de redacție TVR Iași ● 20,05 Videoclip '93 ● 20,30 Azi la Iași ● 20,45 Spectacolul științei ● 20,45 Concurs "Evrika" ● 20,50 Documentar: «Borobudur» ● 21,20 Muzeul de istorie naturală din Iași (doc; ep.1) ● 21,30 Documentar: «Misterele faunei australiene» ● 22,00 Concurs "Evrika" ● 22,05 Gala filmelor antologice: "Cei șapte magnifici" (partea a II-a) ● 23,10 Închiderea programului.

TELE M

0.00 Ninge peste Moldova ● 0.05 Avanpremieră ● 0.10 Reporter Tele'M ● 0.20 Războiul patronilor ● 0.35 Telepublicitate și dedicații muzicale ● 0.50 "60 pentru voi" ● 2.00 Publicitate ● 2.10 Film artistic.

RADIO IAȘI

6,00 Diminețile noastre ● 9,00 Știri ● 9,05 Radiosfera ● 13,00 Radiojurnal București ● 13,20 Galazia rock(r) ●14,00 Știri ● 14,05 Întîlniri... pe unde medii ● 16,00 Radiojurnal ● 16,10 Radiograme ● 18,00 Știri ● 18,05 Corespondențe radio -Muzică ușoară ● 18,30 Corespondența radio - Muzică populară ● 19,00 Univers muzical. Transmisie directă de la Sala Filarmonicii "Moldova" din Iași ● 21,00 Evenimentele zilei - sport - meteo ● 21,20 Univers muzical II.

SPITALE DE GARDĂ

Spitalul "C.I. PARHON", clinica IV medicală, clinica II chirurgie, clinica II obstetrică. Telefon 140337

FARMACII DE GARDĂ

Farmacia nr. 2 Piața Unirii

CINEMATOGRAFE

● **Cinematograful "Victoria"** (telefon: 112502); 10-16.XII.1993 - orele: 9;11,30;14;16,30;19; **"Oameni de onoare".** Producție S.U.A., 1992. Dramă. Premieră.

● **Cinematograful "Republica"** (Telefon: 114327); 10-16.XII.1993 - orele: 9;11;13;15;17;19 **"Hitman".** Producție S.U.A., 1991. Thriller polițist cu Chuck Norris. Premieră.

● **Cinematograful "Copou"** (Telefon: 145738) 10-12.XII.1993 - orele: 9;11;13;15;17 - 13-16.XII.1993, orele: 9; 11; 13; 15; 17; 19 **"Pătrundere ilegală".** Producție S.U.A., 1992. Thriller psihologic; 10-12.XII.1993, ora 19,00 Retrospectiva filmului românesc; 10.XII.1993, ora 19,00: **"Cursa"** (Regia: M. Danieliuc, 1975); 11.XII.1993, ora 19,00: **"Proba de microfon"** (Regia: M. Daneliuc, 1980); 12.XII. 1993, ora 19,00: **"Profetul, aurul și ardelenii"** (Regia: Dan Pița, 1977).

● **Cinematograful "Dacia"** (Telefon: 164740) 10-16.XII.1993, orele: 9;11,30;14; 16,30; 19; **"Marele Sikander".** Producție India, 1985. Melodramă muzicală. Premieră.

● **Cinematograful "Tineretului"** (Telefon: 117178); 10-16.XII.1993 - orele: 9;11;13;15;17;19; **"Iubește și mușcă".** Producție S.U.A., 1992. Parodie horror.

● Videoteci cu programe artistice pentru tineret

- Sala mică a cinematografului "Republica"(orele: 10;12;14;16;18;20)

- Sala din str. Sf. Andrei, nr. 17 (orele: 9;11;13;15;17;19)

CURSUL VALUTAR

valabil pentru ziua de 10.12.1993

Cursul de referință stabilit pentru principalele valute în urma licitației de la BNR, valabil pentru astăzi este de:

1074,00 lei/USD
1603,16 lei/GBP
183,76 lei/FRF
628,88 lei/DEM

CURSUL DE SCHIMB AL DOLARULUI

VALABIL PENTRU DATA DE 9 - 12 - 1993

Casele de schimb valutar	CUMPĂRARE	VÎNZARE	COMISION
BANCA AGRICOLĂ - Telefon 146117	1668	1751	3%
BCR - Telefon 147260	1600	1680	10%
BRD - Telefon 142037	1580	1659	1%
BRCE - Telefon 117510	1560	1638	2%
BANKCOOP - Telefon 112566		1680	0%
BANCPOST - Telefon 104227	1560	1638	5%
CASA DE SCHIMB VALUTAR EDMOND - Telefon 115309	1600	1700	0%

MICA PUBLICITATE

AUTO-MOTO

● Vînd autoturism Dacia 1310 TX, import Ungaria, înmatriculată cu 4 Is, an fabricație 1986, culoare roșu, stare perfectă de funcționare. Relații la Service Păcurari, dl. Dobre Viorel.

● Vînd Dacia 1300 stare excepțională. Tel. 179330. (13462)

● Vînd două cauciucuri antiderapante noi, 1100 x 18. Str. Prudenței nr. 12, bl. 677, sc. A, ap. 4, parter.

CASE, TERENURI

● Vînd vie tînără, pe șpalieri, 8 ha, aproape de Iași, electricitate. Preț convenabil. Tel. 01/6309969, București, după ora 20,00. (12949)

● Cumpăr urgent garsonieră modestă, preț negociabil. Tel. 133000.

● Vînd (schimb cu o garsonieră plus rest plată negociabil) 1200 mp teren construibil situat în Șos. Bîrnova nr. 112. Relații la telefon 164248, după ora 20,00.

● Vînd casă-vilă cu livadă, vie, anexe, teren 25 sau 60 ari, în Dragalina, la șosea(ua) națională asfaltată Dorohoi-Darabani. Posibilități privatizare. Relații la telefon 098/614380, Dorohoi.

VÎNZARI

en gros S.C. DECAR 10 S.R.L. en gros

GRECIA

ARGOS TREID ARGOS TREID

Le **găsiți** și le **recunoașteți**

la depozit VITALEF
tel. 098-133201/26

S.C. **BICONI** S.R.L.
Str. Păcurari bl. 548, tel.162338
(vis-à-vis de Poșta Păcurari)
vinde

covoare import Republica Moldova, diverse modele și dimensiuni, gamă coloristică variată.

De asemenea, desface **combine frigorifice** și **frigidere.**

Prețurile noastre scăzute vă oferă bucuria de a vă face surprize în luna cadourilor!

Program 8.00 - 18.00.

S.C. TEXTILA S.A. Iași
vinde, numai pînă la 15.XII.1993,

COVOR PERSAN
la 16.233 lei/m².

PIERDERI

● Pierdut buletin, permis conducere și legitimație serviciu pe numele Scripcaru Cezar. Ofer recompensă.

● Pierdut abonament RATC, pe linia 1, 9, pe numele Andronic Constantin. Îl declar nul.

OFERTE SERVICII

Execut

lucrări dactilocrafie.

Telefon 129204.

● Ingineri, repar televizoare color. Trageri în bandă sonor. Tel. 128356. (13429)

LOCURI DE MUNCĂ

● **S.C. EUROTERM S.A. firmă belgiano- română, angajează urgent responsabil în relații cu publicul. Condiții : absolvent facultate instalații, cunoscător al limbii franceze, posesor permis de conducere auto. Înscrierile se fac începînd de luni, orele 10,00, la CENTRO IORA, str. Sf. Lazăr**

MATRIMONIALE

Italian, patron office

import-export diamante, pietre prețioase și aur, absolut singur înăuntrul sufletului, necăsătorit, stare materială foarte bună, 48 ani, cu spiritul încă tînăr, prezentabil, de o fidelitate absolută, nebăutor, nefumător, maximă seriozitate, caut exclusiv domnișoară/doamnă tînără, frumoasă, afectuoasă, 20/35 ani, chiar și divorțată, interesată de cunoașterea mea doar in scopul unei căsătorii din dragoste.
Scrieți-mi, atașînd o fotografie.
Adresa mea: Camerin Giorgio, via San Salvatore 38/F, Valenza (AL), Italia, telefon 0131/953117NB.
Telefonare non serve, non voglio/scrieveti-mi tassativamente il italiano, non importa errori, per foto intendo faccia, fronte e profilo, intera persona, in piedi, fronte e profilo, la descrizione deve esser dettagliata plu'possibile, e'inutile scrivere senza i requisiti richiesti, la lettera verra'cestinata. Se dopo i tempi tecnici postali non riceveti riposta, la riposta vi e'gla stata data e'negativa non solecitate grazie. Tutto si fara'per corrispondeza fino alla mia decisione d'incontro.

● Cetățean francez, 36 ani, 1,76 m, 80 kg, doresc cunoștință domnișoară 25-30 ani în vederea căsătoriei. Telefon 149456. (13455)

DIVERSE

Înțelegîndu-vă suferința și zbuciumul sufletesc determinat de decesul ființei dragi și dorind să vă ajute în încercarea de a depăși aceste clipe grele,

Agenția de pompe funebre
SINDA UNIVERSAL

Vă poate asigura serviciul complet necesar unei înmormîntări.
Totul se va desfășura conform dorinței și posibilităților dvs. financiare.

Adresa: Str. Eternității nr. 85, tel. 171233

Vineri, 10 decembrie, ULTIMA ZI DE ÎNSCRIERI la ȘCOALA DE MANECHINE, singura specializată din țară, acum la Iași. DIPLOMA de absolvire - avizată de Ministerul Învățămîntului. Telefon 172269, orele18-20, plata în rate.

S.C. **DORIAN** S.R.L.
Str. C. Negri 60

execută:
- ștampile de orice fel;
- legătorie artă (cărți, albume, mape birou, proiecte de diplomă, casete bijuterii etc.);
- lucrări protocol;
- legat arhivă.

Înfrumusețîndu-vă biblioteca și biroul la care lucrați veți obține confortul și ambianța de care aveți nevoie.

Preveniți sarcinile nedorite și bolile cu transmitere sexuală.
Noi vă putem ajuta.

secs

CABINET DE PLANIFICARE FAMILIALĂ S.E.C.S.,
Str. Oastei nr. 2
(vis-à-vis de Liceul G. Ibrăileanu).
Program: de luni pînă vineri 9-12 și 15-19, sîmbăta 9-13.

S.C. ALIMENTARA S.A. Iași organizează zilnic, la ora 12.00, în perioada 13 - 20 decembrie 1993

LICITAȚIE PUBLICĂ

pentru vînzare de mijloace fixe disponibile.
Relații suplimentare la telefon 116650, 114200 și 147832.

CONSILIUL JUDEȚEAN IAȘI

COMUNICĂ

Conform prevederilor Legii nr. 69/1993, privind instituirea taxei pentru folosirea terenurilor proprietate de stat, in alte scopuri decît agricultură sau silvicultură și Ordonanței Guvernului nr. 15/1992 privind impozitele și taxele locale, Consiliul Județean Iași a emis Hotărîrea nr. 21/13.12.1993 prin care se aprobă majorarea următoarelor taxe pentru folosirea terenurilor proprietate de stat.

1. Pentru localitățile urbane:
a) Categoria a II-a:
- zona A 135 lei/mp
- zona B 75 lei/mp
- zona C 45 lei/mp
- zona D 30 lei/mp
b) Categoria a III-a:
- zona A 60 lei/mp
- zona B 37,5 lei/mp
- zona C 25,5 lei/mp
c) Categoria a IV-a:
- zona A 30 lei/mp
- zona B 22,5 lei/mp
2. Pentru localități rurale:
- zona I 105 lei/mp
- zona II 90 lei/mp
- zona III 75 lei/mp
- zona IV 45 lei/mp
- zona IV 30 lei/mp
3. Pentru terenurile ocupate de linii ferate și drumuri:
- pentru linii ferate normale 12.450 lei/km
- pentru linii ferate înguste 6.300 lei/km
- pentru drumuri 6.300 lei/km

S.C. Casa Italiană **CARINA** S.R.L.

vă oferă prin magazinele din str. V. Alecsandri nr. 8, et. I (sediul ziarului Opinia) și din str. Duca Vodă nr. 2 (lîngă Casa Sindicatelor),
produse import ITALIA:
- articole menaj din inox, teflon, email și plastic;
- încălțăminte din piele pentru sezonul de iarnă, diferite mărimi, calitate deosebită, diverse modele;
- centuri, curele din piele într-o gamă coloristică variată.

Doar prețurile noastre vă permit să umpleți cu surprize sacul lui Moș Crăciun!

Program 10-18, inclusiv sîmbăta, tel. 115870.

● Nou în România! A.U.M. - Universitatea Americană prin Poștă. AMERICAN UNIVERSITY BY MAIL (A.U.M.), cu sediul în New York, are o catedră în București; aceasta și-a înființat în municipiul Iași un "Punct de centralizare a datelor", pentru întreaga Moldovă, "Punct" obligatoriu între "viitorii studenți - A.U.M." cît și "actualii studenți A.U.M." și Catedra A.U.M. din București, în ambele sensuri. Universitatea se adresează doritorilor de la 17 ani în sus, fără limită de vîrstă, indiferent de felul studiilor și al situației sociale și profesionale. Specificul universității este SEMIOTICA COMUNICAȚIILOR MONDIALE DE MASĂ (Sm.C.M.2), pregătind specialiști de viitor în domeniile: mass-media (scrisă și audiovizuală); afaceri; sociologie; antropologie; sociolingvistică; știință politică; artă și arhitectură; literatură; muzică; teatru; arta și tehnica fotografică. Cursurile se desfășoară pe parcursul a 3 ani: Anul I (selectiv), pregătire generală în Semiotică; anul II specializare în Semiotica Medie, iar în anul III superspecializarea la cursuri cu frecvență în cadrul WLS (The World Laboratories of Semiotics). Prin Sm.C.M.2 se asigură integrarea valorilor naționale în circuitul universal (mondial). După absolvirea anului I, studenții A.U.M. primesc un Certificat USA, iar după absolvirea anilor II și III aceștia primesc o diplomă USA, de atestare internațională. Pe data de 20 decembrie a.c., ora 10,00, la Palatul Culturii din Iași sala "Henri Coandă", studenții A.U.M. - Ristana Buzac și Octavian Pintilie vor prezenta public detalierea problemei și vor face înscrieri pentru cei interesați. Doritorii din Iași și din alte localități ale Moldovei, care nu pot fi prezenți pe 20 decembrie se pot înscrie pe adresa: Ristana Buzac, O.P. Iași 3, C.P. 886, Iași, cod 6600, pînă la 20 ianuarie 1994. Scrisoarea va conține o fișă biografică ce va cuprinde: numele și prenumele; adresa exactă, telefonul; vîrsta; studiile; profesia actuală; scrise cu majuscule. N.B.: Problema are aspect și de recalificare profesională.

● S.C. VIORELU S.R.L. Bacău organizează excursii în Italia. Tel. 093/125010 sau 093/143145. (13464)

● S.C. BLAZA S.R.L. anunță intenția de majorare a adaosului comercial de pînă la 40 % începînd cu data de 1 ianuarie 1994. (13465)

● Restaurantul VIP, din incinta Casei Armatei, organizează Revelionul 1993/1994. Preț 17.000 lei. Tel. 147979. (13312)

DECESE

Soțul, copiii și nepoții anunță cu nemărginită durere trecerea în neființă a celei ce a fost o bună soție, mamă și bunică

RADU MARIA
din Popricani Iași

Vei fi mereu printre noi, de neînlocuit, chiar dacă acum ne părăsești pentru totdeauna.
Nu te vom uita niciodată.
Dumnezeu să te ierte.
Înmormîntarea va avea loc vineri, 10 decembrie 1993.

● **Cu nețărmurită durere, soția, copiii și nepoții anunță decesul iubitului lor soț, tată și bunic, ROSMETINIUC TRAIAN. Înmormîntarea va avea loc vineri, 10 decembrie 1993, orele 12,00, la cimitirul Sf. Treime - Păcurari, în capela căruia se află depus. Dumnezeu să-l ierte. (13458)**

● **Familia avocat Chirica Vasile și rudele apropiate, zdrobiți de durere, anunță decesul, după o lungă suferință, a celei care a fost CHIRICA MĂNDIȚA (DIȚA), o excepțional de bună soție, mamă și prietenă. Înmormîntarea va avea loc sîmbătă, 11 decembrie 1993, la orele 12,00, cimitirul Eternitate. Nu o vom uita niciodată. (13468)**

CONDOLEANȚE

● **Familiile Bahrin și Piucă, cu durere în suflet, deplîng dispariția, după o scurtă și grea suferință, a cumnatului, APOPI CONSTANTIN. Dumnezeu să-l ierte. (13469)**

COMEMORĂRI

● **Se împlinește un an de cînd dragul nostru PANTEA VASILE (BUBU) nu mai este printre noi. Dumnezeu să-l odihnească în pace. Comemorarea - sîmbătă, 11 decembrie 1993, la cimitirul Sf. Vasile. (13463)**

MULȚUMIRI

Familiile profund îndurerate și înlăcrimate ale celor dispăruți în groaznicul accident de la Tomești, mulțumesc cu multă recunoștință FORMAȚIEI CIVILE DE POMPIERI, colectivului schimbului A sortare - Fire 3, atelierului de multiplicat schimb A - Fire 3 de la Terom S.A., locatarilor blocului DD4 Dacia, societății JENICOR, colectivului clasei a VII-a de la Liceul Emil Racoviță, Cotidianului Monitorul și tuturor celor care au condus pe ultimul drum și au fost alături de noi cu cuvinte de alinare și îmbărbătare în marea noastră durere prin pierderea MĂDĂLINEI ILIEȘ - 14 ani
LUCREȚIEI (LUCI) ILIEȘ - 36 ani
PETRICĂ ILIEȘ - 39 ani
pe care îi vom plînge toată viața.
Dumnezeu să-i ierte.

REGIA AUTONOMĂ DE TRANSPORT ÎN COMUN IAȘI

ANUNȚĂ publicul călător

că în zilele de sîmbătă, 11 și duminică, 12 decembrie 1993, se efectuează lucrări la rețeaua electrică de troleibuze pe podul Tudor Vladimirescu. Din acest motiv se întrerupe circulația tramvaielor pe **traseele 4** și **8** și a troleibuzelor pe **traseele 43, 45** și **46**. Troleibuzele vor fi înlocuite cu 2 autobuze pe traseul 43, 2 autobuze pe traseul 46 și 4 autobuze pe traseul 45.
Abonamentele de pe traseele suspendate rămîn valabile pe autobuzele care circulă pe traseele respective.

ÎN ATENȚIA SINDICATELOR!

SEDCOM *Libris* Iași
oferă la prețuri avantajoase
cărți, jucării
pentru sărbătorile de iarnă.

Vizitați librăriile noastre!

☎ TELEFOANE UTILE

☎ SALVARE: 961 ☎
POMPIERI: 981
☎ POLIȚIE:
Inspectoratul Județean 146666, 140720, 146840; Municipiu - 146850; Serviciul Circulație - 140070.
☎ AGENȚIA C.F.R.: 147673
☎ INFORMAȚII GARĂ: 146333
☎ AUTOGARĂ: 146587
☎ TAXICOM, dispecerat: 953, 146593
☎ AGENȚIA TAROM: 115239
☎ INFORMAȚII AEROPORT: 178126
☎ STAȚII PECO:
Baș Ceauș - 176865; Aurel Vlaicu - 175812; Bucium - 132891; Crișan - 112182; Păcurari - 164142; Sărărie - 147480.
☎ DISPECERATE:
R.A. Gaz-Metan - 141737; R.A. Apă-Canal - 142451; Renel - 147070, deranjamente - 147070; Termoficare - 141956; R.A. Locuința - 112434; Telefoane - Deranjamente - 921; Protecția mediului - 147010.
☎ GARDA FINANCIARĂ: 114065, 112427.
☎ ADMINISTRAȚIA FINANCIARĂ: 143030
☎ NOTARIAT: 147574
☎ TRIBUNAL: 146300
☎ PROCURATURĂ: 146630
☎ CAMERA DE COMERȚ: 117757
☎ CENTRUL MILITAR JUDEȚEAN: 146370
☎ HOTELURI: Moldova - 142225; Traian - 143330; Unirea - 142110; Sport - 137817.
☎ POLICLINICA CU PLATĂ: triaj informații - 117244
☎ OFICIUL JUDEȚEAN PENTRU PROTECȚIA CONSUMATORILOR: 145392

cotidian de informații
Monitorul
monitorul expres
Str. Smîrdan nr. 5 ■ Tel. 17.25.57 (centrala) ■ Fax 14.45.77
■ REDACTOR ȘEF - Dan Radu
■ REDACTOR ȘEF ADJUNCT - Ovidiu Șimonca
■ SECRETAR GENERAL DE REDACȚIE - Tudor Agavriloaei
■ EVENIMENT: Toni Hrițac (șef secție); Mihaela Cănănău, Dan Fodor, Lăcrămioara Gogălniceanu; Cristian Hanganu, Dragoș Huțanu, Silviu Labeș, Cristina Leca, Ovidiu Lungu, Doru Macovei, Sorin Simon, Adina Scutelnicu, Ovidiu Scutelnicu, Alina Ștefan, Sandu Tacu ■ FOTOREPORTER: Constantin Plop ■ POLITIC: Lucian Postu (șef secție), Diana Ghindar, Radu Meșniță, Cristian Racu ■ ECONOMIE: Costel Stroescu (șef secție), Mihaela Brezeanu, Alin Tocan ■ CULTURĂ: Dorin Popa ■ SPORT: G.I. Nicolae (șef secție), Leonard Cănănău, G. Anghel, Victor Grădinariu, I.C. Teodor ■ REDACTOR DE SERVICIU: Ion N. Oprea ■ GRAFICĂ: Lucian Amarii, Daniel Melinte ■
NORD-EST PRESS
- agenție de presă -
Str. Smîrdan nr. 5 ■ Tel. 17.25.57 (centrala) ■ Tel/Fax 14.47.76
■ EDITOR: Mona Dîrțu ■ Redactor: Dana Scripcă ■
EDITOR
NORD - EST s.r.l
Str. Smîrdan nr. 5 ■ Tel. 17.25.57 ■ Fax 14.45.77
Director general: ALEXANDRU LĂZESCU
Director literar artistic: FLORIN ZAMFIRESCU
Director al companiei de publicitate NORD -EST: CEZAR CALUSCHI
Director executiv: GABRIEL RUSU
ABONAMENTELE se pot face la orice Oficiu Poștal din țară. MONITORUL figurează în catalogul Presei Interne la poziția 838.
TIPAR OFFSET: MULTIPRINT, Iași str. Sf. Lazăr nr. 49

Premieră cinematografică

OAMENI DE ONOARE

Demi Moore și Tom Cruise în filmul "Oameni de onoare"

"A Few Good Men"

Producție a studiourilor "ColumbiaPictures" și "Castle Rock Entertainment", SUA, 1992.

Scenariul: Aaron Sorkin. (După propria sa piesă de teatru "A Few Good Men"). Imaginea: Robert Richardson. Muzica: Marc Shaiman. Regia: Rob Reiner. Cu: Tom Cruise (Lt. av. Daniel Kaffee), Demi Moore (Cpt. Joanne Galloway), Jack Nicholson (Colonel Nathan Jessep), Kevin Bacon (Cpt. Jack Ross), Kiefer Sutherland (Lt. Jonathan Kendrick), Kevin Pollak (Lt. Sam Weinberg), J. T. Walsh (Lt. col. Matthew Markinson), James Marshall (Louden Downey), Wolfgang Bodison (Harold Dawson). Distribuitor: Guild Film Romania.

Un film - proces de mare spectacol

Rob Reiner (fiu al actorului Carl Reiner) este regizorul și producătorul unor fillme care s-au impus, pe ecrane și în conștiința publicului spectator, atît prin problematica gravă prezentată, cît și prin remarcabile exerciții de stil ("This Is Spinal Tap", "The Sure Thing", "Stand By Me", "The Princess Bride", "When Harry Met Sally...", "Misery"). Asemenea multor new-yorkezi sensibilizați de succesul imens al piesei "Oameni de onoare" ("A Few Good Men"), spectacolul cu cele mai multe reprezentații, pe Broadway, în stagiunea 1989-1990, Rob Reiner a fost realmente copleșit cînd a văzut această dramă scrisă de Aaron Sorkin. "M-am dus s-o văd numai pentru a-mi da seama dacă are într-adevăr ceva ce mi-aș fi dorit să regizez și m-am îndrăgostit pur și simplu de această piesă. Ceea ce m-a fascinat la «Oameni de onoare» a fost lupta eroului de a se regăsi pe sine. Această temă este plasată în cadrul unei drame din domeniul justiției, lucru care m-a incitat, pentru că nu mai făcusem așa ceva pînă atunci".

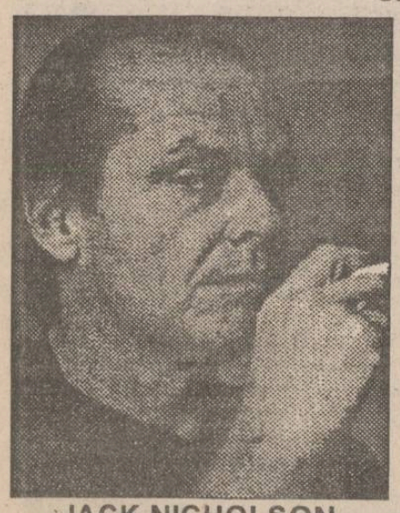
JACK NICHOLSON

"Oameni de onoare" este povestea lui Daniel Kaffee, locotenent-avocat aparținînd celei de-a doua generații de legiuitori ai Marinei, un tînăr care, pe parcursul desfășurării acțiunii, își descoperă adevăratul sens al propriei valori și responsabilități în calitate de apărător al justiției militare. Cînd facem cunoștință cu Kaffee, însă, el este un om fără ambiții, căruia nu-i prea pasă de lumea înconjurătoare. După cum comentează regizorul Rob Reiner, "Totul e o glumă pentru Daniel Kaffee, nu ia nimic în serios. Evită întîlnirea cu propriul eu, pentru că, dacă viața l-ar pune la încercare, știe că ar fi comparat mereu cu tatăl său, un celebru și foarte apreciat avocat al Marinei Militare... Dar, într-o bună zi, se trezește cu acest caz în brațe. Kaffee se află la o răscruce. Nu a trecut niciodată printr-o astfel de încercare, pentru că nu a vrut. El are alternativa: ori va merge înainte și-și va modela singur propriul drum ori se va retrage în fundal și se va ascunde tot restul vieții". Lui Daniel Kaffee i se încredințează apărarea a doi soldați, un negru și un alb, acuzați că ar fi provocat moartea unui coleg devenit incomod. Crima s-a produs la baza navală americană din Golful Guantanamo-Cuba, unitate vestită prin disciplina de fier ce caracterizează executarea ordinelor și întreaga activitate militară. Comisia de anchetă o include și pe cpt. Joanne Galloway, o tînără înzestrată cu o îndrăzneală care lui Kaffee îi lipsește. Ea refuză, de la bun început, o soluționare expeditivă a cazului și îl determină pe Kaffee să se implice cu toată seriozitatea și cu întreaga competență profesională în pregătirea și susținerea procesului, intuiția insuflîndu-i convingerea că autorii morali ai crimei sînt ofițerii superiori. Galloway nu are îndemînarea legislativă pe care o are avocatul Kaffee, dar, în mod sigur, ea este pătrunsă de spiritul legii, luptînd, în ciuda tuturor piedicilor pentru triumful adevărului și dreptății. Sub influența acestei inimoase tinere, Kaffee ajunge să înțeleagă că, dacă au ceva de apărat, aceasta e munca lor ce trebuie dusă la bun sfîrșit cu curaj și responsabilitate. "Joanne Galloway este tot ce nu este Kaffee", remarcă Rob Reiner. "Ea are pasiunea care-i lipsește lui și reprezintă forța care-l conduce la cîștigarea procesului".

În general filmul pledează în favoarea sistemului justițiar militar, demonstrînd viabilitatea acestuia și capacitatea lui de a-și administra strategic legile. Povestea pune în lumină faptul că există acțiuni cărora legea li se împotrivește și pe care individul nu are dreptul să le înfăptuiască, indiferent de uniforma pe care o poartă sau de rangul pe care îl posedă.

Rob Reiner s-a lăsat atras atît de emoționanta poveste a dilemei tînărului avocat, cît și de dezbaterea viciilor justițiare ale puterii militare, dar n-a trecut cu vederea un al treilea și la fel de interesant aspect al dramei. "Este vorba doar despre un bun subiect de modă veche, o dramă la tribunal", susține regizorul. "Și la acest nivel e valabil pentru că, de fapt, are tot ce ți-ai putea dori de la un film. Personaje extraordinare, un conflict puternic, umor și o serioasă confruntare morală mai presus de orice. Este un film-proces de modă veche, dar de foarte bună calitate!"

Cinematograful "Victoria", 10-16.12.1993, orele: 9, 11,30; 14; 16,30; 19..

Tom Cruise

Tom Cruise s-a născut, la 3 iunie 1962, în Syracuse. Este unul din cele mai populare staruri ale timpurilor noastre, în egală măsură apreciat de public și de critica de specialitate. Primul rol important l-a jucat în filmul "Taps", în 1981. El a devenit o garanție a box-officeului, capabil să captiveze publicul, odată cu filmul "Risky Business" (1983). Cel mai popular personaj creat de el s-a dovedit Maverick Mitchell din megahitul anului 1986 "Top Gun". A jucat alături de Paul Newman în filmul lui Martin Scorsese "The Color Of Money", alături de Dustin Hoffman în filmul lui Bary Levinson "Rain Man" și a deținut rolul principal în filmul lui Oliver Stone "Born On The Fourth Of July". Filmografia lui Tom Cruise cuprinde, de asemenea, titluri ca: "Endless Love", "The Outsiders", "All The Right Moves", "Legend", "Cocktail", "Days Of Thunder", "Far and Away". În 1989 a obținut Globul de Aur, o nominalizare la premiul Oscar, precum și Pleople's Choice Award pentru rolul din "Born On The Fourth Of July". În 1991 a dobîndit mult rîvnitul American Cinema Award pentru "realizări deosebite în domeniul filmului". În mai puțin de 10 ani, filmele în care a jucat au adus peste 1,6 miliarde de dolari, demonstrînd popularitatea actorului peste tot în lume.

Demi Moore

Și-a făcut debutul cinematografic în rolul fiicei lui Michael Caine din comedia "Blame It On Rio" (1984). Curînd după aceea critica de specialitate a aclamat-o în "No Small Affair", unde joacă rolul unei cîntărețe de blues și în "St. Elmo's Fire", unde s-a remarcat distinct între alți șase actori tineri cunoscuți. A continuat cu roluri de factură diferită, cum ar fi cele din filmele: "About Last Night", "Sexual Perversity In Chicago", "Wisdom", "The Seventh Sign", "We're No Angels". Este partenera lui Patrick Swayze în "Ghost", filmul cu cele mai mari încasări ale anului 1990. Își înființează compania proprie "Rufglen Films", unde se manifestă și ca producătoare de film. "Mortal Thoughts" este un film co-produs și interpretat de Demi Moore. Popularitatea dobîndită de Demi Moore se datorează, în bună măsură, căsătoriei cu Bruce Willis, unul din starurile cele mai bine cotate ale cinematografului american de astăzi. După "Oameni de onoare", o vom vedea, în curînd, pe Demi Moore, alături de Robert Redford, în "Indecent Proposal" ("Propunere indecentă"), un nou film de Adrian Lyne.

Jack Nicholson

Jack Nicholson s-a născut la 22 aprilie 1937, la Neptune - New Jersey. La vîrsta de 17 ani, pleacă la Los Angeles, atras de mirajul filmului. După ce a lucrat la secția de producție a filmelor de animație din cadrul studiourilor Metro Goldwyn Mayer și după ce a avut și alte slujbe diverse, Nicholson a debutat ca actor în filmul "Tea And Sympathy". A studiat actoria cu maestrul Jeff Corey și a lucrat la Teatrul West din Los Angeles. În 1956 își face apariția la televiziune într-un serial, după care îl întîlnim interpretînd un adolescent care se crede criminal în "Cry Baby Killer" (1958). Acest film a reprezentat începutul unei colaborări de peste 10 ani cu regizorul-producător Robert Corman, unul din specialiștii filmului de groază ai Hollywoodului. În această perioadă, se afirmă și ca scenarist și coproducător la filmele în care joacă: "Ride The Whirlwind", "The Trip", "Head". Nicholson cunoaște consacrarea pe plan internațional abia în 1969, cu rolul avocatului alcoolic din filmul "Easy Rider" regizat de Dennis Hopper. Creează personaje memorabile, extrem de originale și complexe, în filmele unor regizori de renume: Bob Rafelson ("Five Easy Pieces" și "The Postman Always Rings Twice"), Michelangelo Antonioni ("Professione: Reporter"), Roman Polanski ("Chinatown"), Elia Kazan ("The Last Tycoon"), Milos Forman ("One Flew Over The Cuckoo's Nest"), John Huston ("Prizzi's Honor"), Warren Beatty ("Reds"), Stanley Kubrick ("The Shining"), James L. Brooks ("Terms Of En-dearment"), Danny De Vito ("Hoffa"). A fost distins de două ori cu Premiul Oscar, în 1975 (pentru "One Flew Over The Cuckoo's Nest") și în 1983 (pentru "Terms Of En-dearment"). Deține, de asemenea, Premiul celei mai bune interpretări masculine la Fes-tivalul internațional al filmului de la Cannes, 1974 (pentru rolul din "Chinatown"). **(Grupaj realizat de Constantin PETRILĂ)**

Albumul săptămînii

În ultimii ani, consumatorul de muzică (exclud din această categorie pe colecționarul împătimit) s-a trezit bombardat cu o mare cantitate de informații, fiind pus în fața dificilei sarcini de a alege. Ce anume să asculte și, mai ales, ce anume să cumpere?

Rubrica de față tocmai acest gol încearcă să-l umple, să dea o mînă de ajutor cumpărătorului, să-l călăuzească în acest complicat labirint.

Mr. Big

"Bump Ahead"

Wild World/Price You Gotta Pay/Promise Her The Moon/The Whole World's Gonna Know/Temperamental/Colorado Bulldog/What's It Gonna Be/Mr. Gone/Nothing But Love/Ain't Seen Love Like That.

Iată că Mr. Big, la scurt timp de la înființare, au ajuns deja la cel de-al patrulea album (dacă punem la socoteală și cel "live"). Pentru o trupă a deceniului 9 aceasta reprezintă într-adevăr o performanță.

Încă de la început, Mr. Big au avut un statut aparte față de colegii lor de generație (să zicem Extreme sau Nirvana), pornind la drum cu o aureolă de supergrup. Este suficient să amintim că Billy Sheehan (ch. bass) a făcut echipă cu David Lee Roth și Steve Vai, sau că ceilalți componenți ai trupei au fost pe la Damn Yankees sau Bad English.

Ceea ce a surprins, însă, a fost că albumul lor de debut a trecut, practic, neobservat, succesul venind cu "Lean Into It". Ca în multe alte cazuri, "vina" o poartă MTV-ul. Piesa "To Be With You", de o simplitate extraordinară, îndelung difuzată de MTV, i-a propulsat rapid în topuri.

"Bump Ahead", scos în această toamnă, începe cu un veritabil hit, o reluare după Cat Stevens, "Wild World", remarcabil interpretată de cei patru de la Mr. Big. Un astfel de hit nu putea să scape ochiului ager al profesioniștilor de la MTV. Mr. Big demonstraseră anterior că sînt capabili să cînte formidabil diverse preluări; în concertul susținut anul trecut la San Francisco s-au prezentat cu o inspirată copie după "Baba O'Riley" (The Who).

Alte două piese ce pot deveni hit-uri sînt în același ton: "Promise Her Moon" și "Nothing But Love", Mr. Big arătînd, dacă mai era nevoie, că sînt maeștrii baladelor.

Paleta stilistică este însă foarte largă, profesionismul fiecărui membru spunîndu-și cuvîntul. Cîntă cu aceeași ușurință heavy à la '70's (Colorado Bulldog, piesă în genul Steppenwolf), glam (The Whole World's Gonna Know) sau grunge (What's It Gonna Be). Adevărul este că mișcarea din Seattle cîștigă tot mai mult teren. Un posibil hit este și "Ain't Seen Love Like That", un folk-rock cu ușoare nuanțe heavy, în prim plan situîndu-se chitara lui Paul Gilbert.

"Bump Ahead" degajă parcă un plus de maturitate față de precedentul "Lean Into It", este mai lucrat și mai "aerisit". **(Micky FLUERARU)**

HOROSCOP

BERBEC
(21 mart. - 20 apr.):
Vă preocupă prea mult imaginea dumneavoastră în lume. Nimeni nu stă tot timpul cu ochii pe dumneavoastră, chiar dacă lucrul ăsta nu vă deranjează, ba chiar vă face plăcere.

TAUR
(21 apr. - 20 mai):
Dacă ați reușit să treceți peste gelozie, vă puteți bucura de o seară în intimitate care vă satisface exigențele. Lăsați orice alte preocupări la o parte.

GEMENI
(21 mai- 21 iun.):
Vă mințiți atît de bine pe dumneavoastră înșivă, încît e un fleac să-i păcăliți și pe ceilalți. Atenție, însă, cînd faceți o afirmație, e bine să credeți măcar pe jumătate în ea.

RAC
(22 iun. - 22 iul.):
Deși sînteți o fire mai puțin voluntară, nu renunțați prea ușor la ce v-ați pus în cap. Din păcate, atunci cînd hotărîți că un lucru nu are însemnătate, îi dați cu piciorul fără a sta pe gînduri.

LEU
(23 iul. - 22 aug.):
Vă supărați cînd nu sînteți apreciat cum se cuvine. Dar cine poate să știe că, atunci cînd greșiți dumneavoastră, vă judecați mai aspru decît o fac ceilalți?

FECIOARĂ
(23 aug. - 22 sept.):
Atentatul la bunele maniere e prea zgomotos, chiar dacă datorită lui vă faceți interesul. Rezolvați-vă problemele cu mai multă discreție.

BALANȚĂ
(23 sept. - 22 oct.):
Nu mai dați vina pe soartă. Aveți marele talent de a face gafe în momentele cele mai delicate, după care vă retrageți ofensat(ă).

SCORPION
(23 oct. - 21 nov.):
Lipsa de tact poate să fie și o calitate cînd cineva apropiat se cuvine scuturat zdravăn pentru prostia comisă. Puteți să vă dați drumul fără rezerve.

SĂGETĂTOR
(22 nov. - 21 dec.):
Nu e sănătos să vă prefaceți că nu e problema dumneavoastră. Chiar dacă vă ridicați în cap toți colegii, este cazul să interveniți cu energie. Veți avea grijă să-l împăcați cu altă ocazie?

CAPRICORN
(22 dec. - 19 ian.):
Spiritul de aventură care vă conduce în perioada din urmă vă poate aduce mari prejudicii. Se pare că v-ați pierdut capul de-a binelea, altfel nu înțeleg cum de a dispărut orice umbră de prudență.

VĂRSĂTOR
(20 ian. - 18 febr.):
Fabulațiile dumneavoastră nu mai conving pe nimeni. Vă credeți prea abil, iar pe parteneri îi tratați ca pe niște fraieri. Veți fi prins, în cele din urmă, cu mîța în sac.

PEȘTI
(19 febr. - 20 mart.):
Duplicitatea dumneavoastră are și părțile ei bune, mai ales dacă sînteți într-o funcție de răspundere. Nu uitați, însă, să păstrați recunoștință celor care v-au ajutat cîndva.

LEGENDA:
- **- vă paște ghionoul**
- **- prudența e mama înțelepciunii**
- **- n-aveți nimic de pierdut**
- **- șansa vă surîde**

Nu trebuie să renunți

Bogdan: Într-o a doua scrisoare pe care mi-o trimiți, îmi dezvălui o parte mai mare din neliniștea ce te frămîntă. Și pentru că prietenia are întotdeauna nevoie de ajutor, poți avea în continuare încredere în rubrica "Monitorului sentimental". Indiferent de cei care o citesc ori îmi trimit scrisori, nu voi lăsa niciodată să se afle mai multe lucruri despre tine decît vei dori tu. În ceea ce-l privește pe acel preot, care într-o discuție ți-a "spus în față..." că ești "nenorocos" și "ghinionist", cu siguranță nu era un bun psiholog și e greu de crezut că avea teribilă putere de a prevesti viitorul. De fapt, era preot ori vrăjitor?! Mai mult decît atît, ți-a spus să ai răbdare, "să nu lupți cu Dumnezeu...", pentru că nu se pot rezolva prea multe. Și, totuși, ai tot dreptul să nu te consideri un ghinionist, să lupți cu destinul pentru propria ta fericire și să încerci să-ți clădești norocul atunci cînd soarta îți refuză legitimitatea fericirii. Deși sînt o profană în materie, mă gîndesc că acest preot ar fi avut puterea și datoria să te ajute, așa cum s-ar fi priceput el să o facă. În primul rînd, ar fi trebuit să te convingă că Dumnezeu nu a împărțit oamenii în norocoși și ghinioniști... Viața noastră e un amestec ciudat de realizări și eșecuri, iar bucuriile ori loviturile sorții se succed inevitabil unele pe altele. E arbitrar a face un bilanț, împărțindu-ne în nenorociți și fericiți și aruncînd pe umerii fatalității destinului povara greșelilor ori a slăbiciunilor noastre. Desigur, toate acestea ți se vor părea a fi cuvinte mari, frumoase, dar golite de conținut. În acest caz, reduc totul la o formulare mult mai simplă: dacă vei continua să crezi în ghinion, chiar că vei avea parte de el!Revenind acum la partea sentimentală a problemelor tale, faptul că în trecut ai suferit un mare eșec în dragoste nu înseamnă că o altă încercare de a fi fericit nu poate fi încununată de succes. Indiferent de distanța care există între voi, nu trebuie să renunți...

Și pentru că deocamdată nu poți schimba partea materială a lucrurilor, ar fi cel mai indicat să ai o discuție plină de sinceritate cu cea pe care ai dorit-o lîngă tine. În general, la vîrsta aceasta fetele nu cultivă o astfel de relație complet dezinteresată, doar în virtutea unei inerții de cîțiva ani, și cu siguranță că nu-i ești indiferent. Discuțiile cu părinții ei vor interveni mult mai tîrziu, cînd vei avea destule argumente pentru a-ți susține punctul de vedere, așa că nu are de ce să-ți fie frică deocamdată... Trebuie să ai încredere în tine și să-ți cucerești femeia iubită, fără să mai visezi la banii care îți lipsesc atît de mult. Doar știi foarte bine că banii nu aduc fericirea! Desigur, îți mulțumesc pentru fericire și pentru urările pe care simt că le-ai trimis din tot sufletul...

ANA-MARIA

VORBE DE CLACĂ

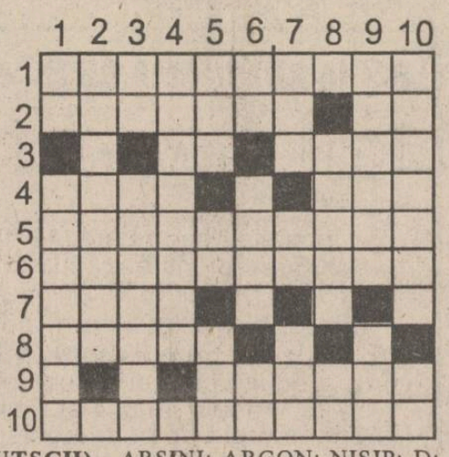

ORIZONTAL: 1) Meseriaș și artist. 2) Exponenții puterii●Gruparea celorlalți. 3) Curs la bursă!●Înțelegere desăvîrșită. 4) Inima pusă în joc●Cercul... băutorilor. 5) Intrată în gura lumii. 6) Deosebit de prosper. 7) Impasul credincioșilor. 8) Luat drept prost. 9) Beneficiarul strălucirii altora. 10) Tentativele neinițiaților.

VERTICAL: 1) Scop neesențial!●Te invită să bei... ca să nu dormi. 2) Cunoștințe lumești. 3) Ultimul preț al petrolului!●Amețeală de pe urma succesului. 4) Creatorul pămîntului. 5) Unitatea lumii ●Chemat la centru! ●Chemarea... balonului (!). 6) Dat cu puterea ●Cercul UNIRII ●Nașterea uriașilor! 7) Urma necuratului ... găsită după ureche ●Cînd tronul e gol! ●Amplasarea tracilor... în Slovacia (!). 8) Păstorul... ce ține să îndrume pe un drum greșit●Caise ... aduse din Istanbul! 9) Pusă în pîine●Casa inimilor împăcate. 10) Determinarea chemării pentru literatură ●Inimi vesele!

(Eugen DEUTSCH)

Soluția careului "EST MODUS IN REBUS": TERMOMETRU; E; PIRITE; RT; SY; CALENDAR; LAUR; ARSINI; ARGON; NISIP; D; BARIU; UL; E; PAS; TNA; U; TORR; FAIMĂ; API; COT; PCU; PIEZ; NEPERI; AURARI; ARII

IUBIȚI ACEASTĂ FIRMĂ!
EA ESTE UN SPONSOR AL CONCURSULUI
"TALONUL CARE VĂ PLĂTEȘTE ÎNTREȚINEREA"

S.C. E.M.I. S.R.L.

Vă pune la dispoziție o gamă variată de produse:
- FRIGIDERE
- CONGELATOARE
- COMBINE FRIGORIFICE
- ARAGAZE
- MAȘINI DE SPĂLAT
- ASPIRATOARE
- APARATAJ ELECTRIC
- CONFECȚII, TRICOTAJE, ÎNCĂLȚĂMINTE

Bd. Independenței 19, bl. B 1-3 Tel/fax 117530

© NORD-EST Advertising 1993

Concursul organizat de **Radio Nord-Est** și **Monitorul**

Talonul care ne plătește întreținerea

Numărul 8 -luna decembrie

Aduceți setul complet de 12 taloane la sediul redacției **Monitorul** (Str.Smîrdan nr.5). Astfel puteți participa la tragerea la sorți care va desemna cei 10 cîștigători ai acestei luni.
Pentru aceștia, **Radio Nord-Est** și **Monitorul** vor achita costul întreținerii pe luna decembrie.

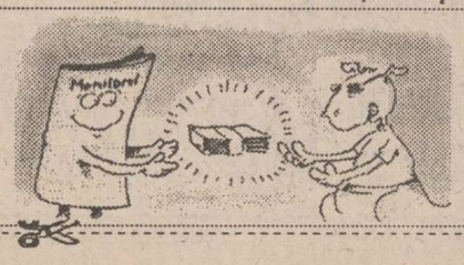

Numele .....
Prenumele .....
Adresa .....
.....
B.I. seria ..... nr. .....
Profesia .....
Vîrsta .....tel. .....

IMPORTANT

Tragerea la sorți pentru concursul "CUPONUL CARE NE PLĂTEȘTE ÎNTREȚINEREA" - luna noiembrie va avea loc simbătă, 11 decembrie 1993, ora 11.00, la sediul cotidianului Monitorul din Str. Smîrdan nr. 5.

IAȘI

CEA MAI VEROASĂ AFACERE DIN PRIMĂRIA IEȘEANĂ (p.2)

INTERN

Manifestări de nemulțumire în fața ambasadei Rusiei din București (p. 3)

Proteste ale partidelor politice din Iași față de farsa juridică de la Tiraspol (p.5)

EXTERN

Avancronica primelor alegeri parlamentare libere din Rusia (p.4)

SÎMBĂTĂ DUMINICĂ
11-12 DECEMBRIE 1993
An III,
Nr. 290 (744)
8 PAGINI - 100 LEI

cotidian de informații

Monitorul

Înainte de a anunța Poliția, Salvarea sau Pompierii, sunați la MONITORUL!

Telefon: 17.25.57

Director onorific: AUREL LEON

Redactor șef: DAN RADU

După ce lașul a pornit mișcările revendicative

Studenții ar putea intra în grevă totală

Ieri, la Iași, a fost a șasea zi a grevei studenților ieșeni. Studenților de la Universitatea "Al. I. Cuza", Universitatea de Medicină și Farmacie, Universitatea Tehnică și Universitatea Agronomică li s-au alăturat studenții de la Academia de Arte. De la comitetul de grevă al Ligii Studenților am aflat că greva continuă și se așteaptă delegația studenților ieșeni cu rezultatele negocierilor de la Minister. De asemenea, continuarea grevei depinde și de acțiunile de protest ale studenților din celelalte centre universitare. Liga Studenților din Iași este informată că au intrat în grevă și studenții din Pitești, Craiova și Brașov. În cursul serii, printr-un fax primit la redacție, ne-a parvenit o declarație semnată de 13 organizații studențești din București, Baia Mare, Craiova, Tîrgu Mureș, Constanța și Timișoara, declarație care, după ce este prezentată o listă de șapte revendicări comune vizînd, în primul rînd, condițiile de trai și de desfășurare a activității studenților, se arată: "Organizațiile studențești semnatare ale acestui act avertizează asupra nemulțumirii generale a studenților și a situației tensionate, generată de ignorarea totală a problemelor studenților. Acest fapt ne obligă ca, în cazul nesoluționării revendicărilor, să recurgem la forme de protest, care pot culmina cu ample mișcări studențești la nivel național." Universitatea București a intrat în grevă generală. Universitatea București a intrat în grevă generală, începînd de ieri dimineață. Președintele Partidului Alianței Civice, Nicolae Manolescu, referindu-se la situația din facultăți, a declarat că "greva s-a produs cam tîrziu, însă este prima mișcare unitară între sindicatele studențești și muncitori, iar studenții își regăsesc potențialul revoluționar mai ales în momentele critice. Greva are și o turnură politică, deoarece a apărut conștiința că a fost identificat vinovatul pentru tot răul care se întîmplă în momentul actual, adică guvernul Văcăroiu. Este clar că Executivul va încerca să-i descurajeze atît pe studenți, cît și pe muncitori, iar dacă aceștia vor continua consecvent, guvernanții le vor face pe plac doar pentru că le este frică. În momentul de față, potențialul de violență s-ar putea să nu mai fie oprit". (Cristina LECA)

Măcar în ceasul al doisprezecelea

ILAȘ CU TREBUIE SALVAT CU ORICE PREȚ DE LA MOARTE

■ aseară, Ilie Ilașcu și-a luat rămas bun de la familie și copii, acuzînd Moscova de înscenarea procesului de la Tiraspol ■ e posibil ca execuția să aibă loc foarte curînd ■

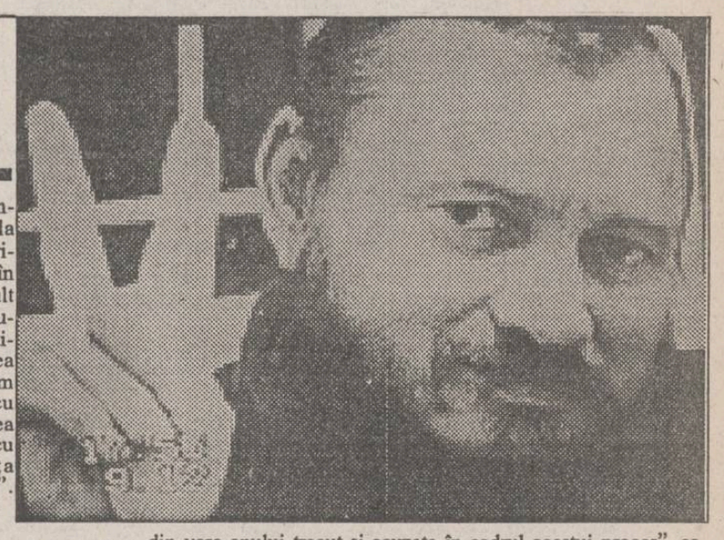

■ "Ilașcu sîntem toți"

Ieri la prînz, studenții ieșeni au organizat un miting de protest în fața Universității de Medicină și Farmacie. La miting au particitat circa 500 de studenți. Nu numărul studenților contează, ci faptul că studenții ieșeni s-au alăturat protestelor din toată țara care cer o intervenție decisivă pentru eliberarea lui Ilie Ilașcu, condamnat la moarte de așa-zisul tribunal de la Tiraspol. S-a cerut Parlamentului României, Guvernului și Președintelui să ia o atitudine fermă, de români, pentru a nu se pune în aplicare hotărîrea așa-zisului tribunal de la Tiraspol. S-a scandat "Să fim uniți" și "Libertate pentru Ilie Ilașcu". A luat cuvîntul și președintele Ligii studenților din Basarabia și Bucovina, care l-a acuzat pe președintele Snegur că n-a făcut nimic pentru eliberarea celor întemnițați la Tiraspol. Studenții n-au dorit ca mitingul să ia sfîrșit în fața Universității de Medicină și Farmacie, ei cerînd Poliției să le permită deplasarea pînă în "Tudor Vladimirescu". Cu steaguri tricolore, și cu pancarte pe care scria "Ilașcu sîntem toți", studenții s-au deplasat pe trotuar pînă în "Tudor Vladimirescu". Deși puțini la număr, studenții au avut credința că se mai poate modifica hotărîrea așa-zisullui tribunal de la Tiraspol. S-a strigat către cetățeni "Nu stați în balcoane că Ilașcu moare","Jos cizma de pe Basarabia"", "Dreptate lui Ilașcu", "Viața lui Ilașcu". Studenții ieșeni deși au fost priviți cu destulă indiferență de cetățenii Iașului mai speră într-o minune. Protestul lor s-a făcut pentru a dovedi că nimic nu e încă pierdut. Soarta lui Ilie Ilașcu poate fi decisă și de la Iași, așa cum spunea un student "vom protesta să se audă pînă la Tiraspol". (Ovidiu Șimonca)

■ Chișinăul și Tiraspolul condamnate de Regele Mihai

Biroul de presă al regelui Mihai a difuzat ieri un comunicat, referitor la sentința procesului din Tiraspol. În comunicat se afirmă: "un om este condamnat la moarte și alți patru sînt privați de libertate pentru vina de a fi români". Deși se știe că instanța judecătorească este la fel de nelegitimă ca și statul pe care îl reprezintă, acum se ridică întrebarea dacă se va include în înscenare și executarea sentinței pronunțate împotriva celor cinci patrioți români, se mai spune în comunicat. "Mînuitorii acestui proces nu țin seama nici de legile divine nici de cele omenești. O dovedește și faptul că, în timp ce la Tiraspol slujitorii justiției săvîrșesc un act criminal, reprezentanții Comunității Statelor Independente fac, la Chișinău, încă un pas pe calea reinstaurării imperiului sovietic. Reincluderea Moldovei românești în această uniune este, pentru Moscova, un act mult prea important pentru ca, în programul de restaurare, viața sau libertatea unor oameni să mai constituie o valoare. Viața românului Ilașcu și libertatea fraților săi de suferință sînt mai primejduite acum ca oricînd." În finalul comunicatului se arată că "cu cît mai hotărît vom ști să ne exprimăm solidaritatea cu cei cinci patrioți români și cu familiile lor, cu atît mai convingătoare se va impune voința românilor de Reîntregire a Sfintei lor Patrii". (A.G.)

■ La Chișinău, miting în Piața Marii Adunări Naționale

În dimineața zilei de astăzi, la Chișinău s-a desfășurat un miting organizat de alianța F.P.C.D. Circa 300 de oameni au scandat, în fața sediului Guvernului, "Libertate lui Ilașcu!". Vorbitorii au acuzat conducerea republicii de incapacitatea de a garanta drepturile și libertățile elementare ale cetățenilor statului, estimînd că o astfel de conducere nu mai are nici dreptul juridic, nici moral de a se afla la cîrma țării. Sergiu Mocanu, reprezentant al alianței F.P.C.D. și președinte al Mișcării Voluntarilor, i-a chemat pe cei prezenți să recurgă la măsuri hotărîte pentru ca Puterea să soluționeze problema deținuților politici. Din inițiativa lui Ilarie Roșca, președintele executiv al F.P.C.D., demonstranții au efectuat un marș pînă la hotelul Național și înapoi în Piața Marii Adunări Naționale, declarînd că mitingul se va termina atunci cînd conducerea Moldovei va oferi garanții de eliberare a deținuților.(BASA)

■ Ambasada Rusiei la București neagă implicarea Moscovei în proces

"După cum a declarat în repetate rînduri Moscova, partea rusă nu are și nu a avut nici o legătură cu procesul de la Tiraspol și nici cu persoanele arestate în cursul evenimentelor din vara anului trecut și acuzate în cadrul acestui proces", se arată într-o declarație difuzată de Ambasada Rusiei la București. "Toate aceste persoane sînt cetățeni ai Republicii Moldova suverane și soarta lor nu s-a decis și nici nu se poate decide la Moscova. Cu toate acestea, din considerente umanitare, această problemă a fost discutată în cadrul întîlnirii dintre președintele Rusiei, Boris Elțîn, și președintele Republicii Moldova, Mircea Snegur. Cei doi președinți au făcut în repetate rînduri apel la autoritățile de la Tiraspol să manifeste îngăduință față de persoanele despre care este vorba și să transfere dosarul acestora Tribunalului Suprem al Republicii Moldova. În acord cu Chișinăul, partea rusă a întreprins și alte demersuri, deși posibilitățile noastre de a exercita influență asupra hotărîrilor care se iau la Tiraspol sînt limitate. Poziția Federației Ruse, după cum declara și președintele Boris Elțîn, constă în aceea că problema procesului de la Tiraspol trebuie să fie soluționată pe baze legale și umanitare. Organizarea de demonstrații în fața Ambasadei Federației Ruse la București, cu atît mai mult în scopul exercitării de presiuni, este, așadar, lipsită de sens. Demonstrațiile nu fac decît să inducă în eroare opinia publică în ceea ce privește adevărata poziție a Rusiei și crează dificultăți în activitatea Ambasadei, care face tot ce-i stă în putință pentru dezvoltarea relațiilor bune de prietenie dintre Rusia și România". Declarația este semnată de dl. Evgheni Ostrovenko, ambasadorul Federației Ruse la București. (MEDIAFAX)

Agricultura ieșeană se află în cel mai mare impas după 1989

■ în 1994 pierderile se vor cifra la peste 7 miliarde lei ■ cei peste 2.500 angajați ai societăților de tip "Agromec" au fost trimiși în concediu fără salariu ■

Conform datelor furnizate de Direcția Agricolă Iași, în județul Iași pierderile din sectorul vegetal în 1994 se vor cifra la peste 7 miliarde lei. Cauza principală a acestor pierderi este neefectuarea arăturilor pentru culturile de primăvară decît în proporție de 10% din suprafața stabilită (de 110.552 ha). Cu toate că timpul, în luna noiembrie și începutul lunii decembrie, a fost favorabil continuării arăturilor, acestea au fost oprite din lipsă de fonduri. Blocajul financiar și lipsa creditelor pentru efectuarea lucrărilor agricole (arături, însămînțări, fertilizări etc.) au dus la încetarea activității tuturor societăților de tip "Agromec". Cei peste 2.500 angajați ai societăților "Agromec" au fost trimiși în concediu fără salariu. De asemenea, tot datorită lipsei liniilor de creditare au rămas neînsămînțate un număr de 4.500 ha orz și 6.000 ha grîu. Parcul de tractoare și mașini agricole, care la nivelul județului Iași se ridică la peste 1.600 tractoare, 3.388 semănători, 700 combine, 427 cultivatoare etc., au rămas fără piese de schimb. Neculai Olariu, director economic la Direcția Agricolă Iași, ne-a declarat în legătură cu această situație: "Agricultura ieșeană se află în cel mai mare impas după 1989. Sistarea creditării lucrărilor agricole va duce la pierderi enorme în agricultura ieșeană, în anul 1994. În medie, sînt estimate pierderi de 1,5 t grîu/ha, 5 t cartofi/ha, 1,5 t porumb/ha. Situația este la fel de grea și în marile complexe agrozootehnice.

Lipsa creditelor duce la mari întîrzieri în plata energiei electrice, a apei, a salariilor". (Sandu TACU)

În zeci de școli ieșene viața elevilor este în pericol

■ la Școala generală nr. 31 tavanul unei clase s-a prăbușit peste băncile elevilor

Cu două minute înainte să intre la ore, elevii dintr-o clasă a unei școli ieșene au auzit un zgomot puternic: tavanul clasei s-a prăbușit și a strivit băncile din clasă. Dacă în clasă ar fi existat vreun elev, el ar fi fost, cu siguranță, ucis. Această zguduitoare întîmplare s-a petrecut în urmă cu un an, la Școala Generală nr.31, din Iași. În județul Iași există zeci de situații asemănătoare: școli care oricînd se pot prăbuși peste copii.

În dimineața zilei de ieri, la sediul Inspectoratului Școlar Județean Iași, s-a prezentat Alina Scarlat, directoarea școlii din satul Zmeu, comuna Lungani, din județul Iași. Ea a înaintat un memoriu către Serviciul Tehnic -Investiții din cadrul I.S.J., în care specifica faptul că școala din satul amintit trebuie închisă, deoarece starea localului școlii reprezintă un pericol virtual la adresa vieții copiilor care o frecventează: două tavane s-au prăbușit peste sălile de clasă; o parte din hol este, de asemenea, prăbușit.

"În școlile din mediul rural din județul Iași există peste 20 de localuri care necesită reparații urgente", a afirmat dl. inginer Mihai Stoleriu, șeful Serviciului Tehnic - Investiții din cadrul I.S.J. Iași, care a mai precizat că în orice moment există pericolul ca aceste imobile, unde învață sute de copii, să se prăbușească. Cauza stării dezastruoase în care se află o parte din imobilele în care își desfășoară activitatea școlile din județul Iași se datorează faptului că imobilele respective au fost afectate de cutremure, ploi, infiltrații și alte intemperii. *(continuare în pagina 2)* (Dan FODOR)

7.074 de absolvenți din Iași sînt șomeri

■ 2.951 persoane au rămas fără nici o sursă de venit

Conform datelor furnizate de Oficiul forțelor de muncă Iași, de la începutul anului 1993 și pînă în prezent au fost înregistrați un număr de 27.262 noi șomeri. Dintre aceștia, 20.215 șomeri provin de la agenții economici cu capital de stat sau privat, iar 7.074 sînt absolvenți de învățămînt preuniversitar sau superior. La data de 10 decembrie 1993 se aflau în plata ajutorului de șomaj un număr de 17.043 persoane, dintre care 8.516 sînt femei. În plata alocației de sprijin se aflau 25.336 persoane, dintre care 12.593 sînt femei. La 2.951 persoane a expirat termenul de plată a alocației de sprijin, acestea rămînînd fără nici o sursă de venituri. Alte 15.886 persoane se află în evidențele Oficiului Forțelor de Muncă Iași și nu beneficiază de plata ajutorului de șomaj sau a alocației, deoarece nu îndeplinesc condițiile Legii șomajului. (Sandu TACU)

În urma a două intervenții chirurgicale de excepție

O femeie de 32 de ani și un băiat de 11 ani și-au recăpătat vederea

O femeie în vîrstă de 32 de ani și un băiat de 11 ani și-au recăpătat, în mod spectaculos, vederea. Cei doi au reușit să vadă din nou, ca urmare a două intervenții chirurgicale de excepție, efectuate de o echipă de medici ai clinicii de neurochirurgie, din cadrul Spitalul nr. 3 Iași, condusă de profesorul Mihai Rusu.

M.I., din comuna Bodăești, jud. Neamț, a suferit, în luna septembrie a acestui an, un grav accident de circulație. În urma acestuia, femeia a intrat în comă, suferind în același timp și o paralizie a blocului ocular motor stîng (paralizia pleoapei). Un cheag de sînge care apăsa pe nervii optici de pe creier, i-a afectat și vederea. Cînd a fost internată la clinica de neurochirurgie, pacienta era aproape oarbă. Operația a fost efectuată marți seara. La cîteva ore după intervenție, M.I. a putut ridica pleoapa ochiului stîng, iar cu ochiul drept percepea contururile obiectelor din salon. După cum ne-a declarat bolnava, la cîteva zile de la operație, se simte bine, vederea i se limpezește.

În cel de-al doilea caz, pentru I.C., în vîrstă de 11 ani, problemele au început din luna septembrie, cînd ochiul drept i s-a umflat vizibil. În urma investigațiilor medicale efectuate, dr. Kreolla Anghel, de la clinica de oftalmologie a Spitalului nr. 3 Iași, a depistat un chist care împingea globul ocular în afară. Acesta nu a cedat la tratamentele medicamentoase, copilul începînd să-și piardă vederea. Din acest motiv, miercuri, 8 decembrie, micul pacient a fost operat. Mama acestuia ne-a spus ieri că, în urma intervenției chirurgicale, băiatul și-a recăpătat vederea.

Profesorul doctor Mihai Rusu ne-a precizat că este singurul medic din Iași care practică astfel de intervenții chirurgicale. "Reacția bolnavilor, în momentul în care încep din nou să vadă, este absolut impresionantă", a mai afirmat dr. Rusu. (Violeta CALINCIUC)

În 124 de familii unul dintre soți are vîrsta mai mică de 14 ani

Conform datelor prezentate în Anuarul Statistic, în România există 124 de familii în care unul din soți are o vîrstă mai mică de 14 ani. Diferența dintre numărul băieților care se căsătoresc la vîrsta copilăriei și cel al fetelor este însă enormă. Astfel, doar 3 persoane de sex masculin s-au prezentat în fața ofițerului Stării Civile, înainte de a împlini vîrsta de 14 ani, față de 121 de fete care au făcut acest pas hotărîtor. Această situație se datorează faptului că fetele încep viața sexuală mai devreme, lucru care poate duce la apariția unor sarcini nedorite. Edificator în acest sens este și faptul că în Romnia a fost înregistrat un număr de 191 de tinere sub 15 ani care au 2 copii. (Sorin SIMON)

S.C. NESTONE S.R.L. - București

caută
agenți comerciali tineri (studenți)
spirit de inițiativă dezvoltat, dinamici.

Salariul: comision

Relații: telefon - fax 01-6307802

În zeci de şcoli ieşene viaţa elevilor este în pericol

■ pentru consolidarea clădirilor în care se desfăşoară procesul de învăţămînt sînt necesari peste 10 miliarde de lei

(Continuare din pagina 1)

Pericolul prăbuşirii planează şi asupra şcolilor din oraşul Iaşi: la Şcoala nr.1 s-a înregistrat, în urmă cu o săptămînă, o fisură deosebit de îngrijorătoare; la Liceul Economic nr.1, casa scării se poate prăbuşi în orice moment; la Liceul de Artă, în sala "Matei Millo", nu se mai ţin cursuri, datorită pericolului de prăbuşiri; la Casa copiilor, tavanul ultimului nivel se poate dărîma în orice moment. Liceul Naţional şi Liceul "Negruzzi" se găseau, cu puţin timp în urmă, într-o situaţie dramatică. Pentru consolidarea lor a fost alocată suma de 300 milioane lei. Pînă în prezent, s-au primit 120 milioane lei pentru această lucrare. "Pentru ca aceste prestigioase licee ieşene să fie refăcute corespunzător, este necesară suma de 2,5 miliarde lei", a declarat M. Stoleriu, care a mai afirmat că, pentru consolidaree, în regim de urgenţă, a şcolilor aflate în stare critică în judeţul Iaşi, ar fi necesari peste zece miliarde lei.

"Datorită lipsei de fonduri pentru reparaţii, o bună parte din şcolile care se dărîmă sînt lăsate în starea în care se găsesc; consolidarea unui singur metru pătrat de tavan costă între 80 şi 100 de mii lei", a mai adăugat Mihai Stoleriu, precizînd că, din această cauză, majoritatea memoriilor rămîn fără răspuns.

Principalul motiv al lipsei de fonduri pentru reparaţii este faptul că Ministerul Învăţămîntului nu a aprobat anul acesta decît 10% din suma solicitată pentru aceste necesităţi, de către Inspectoratul Şcolar Judeţean Iaşi.

Mihai Stoleriu este de părere că un alt impediment în rezolvarea situaţiilor dramatice, îl constituie modul în care contabilitatea I.S.J. Iaşi distribuie fondurile pe centre bugetare, fără a ţine cont de indicaţiile Serviciului Tehnic Investiţii. Victoria Dobrovici, contabil şef la I.S.J. Iaşi, ne-a precizat că, într-adevăr, nu există nici un fel de fonduri care să poată fi utilizate în caz de risc (prăbuşirea unor şcoli), aceasta datorîndu-se faptului că fondurile distribuite prin contabilitatea I.S.J. nu sînt suficiente nici măcar pentru achitarea energiei electrice şi a apei potabile, consumate în şcoli.

În urma expertizărilor efectuate de către Serviciul Tehnic Investiţii al I.S.J. Iaşi, specialiştii au ajuns la concluzia că în oraşul Iaşi, pe lîngă şcolile amintite anterior, mai există imobile a căror stare este îngrijorătoare: Şcoala nr.17, şcoala nr.10 şi şcoala nr.8. **(Dan FODOR)**

O fetiţă de 15 ani a băut sodă caustică

■ ea era disperată că i s-au năruit perspectivele căsătoriei

Marţi seară, Lenuţa Iamandi, în vîrstă de 15 ani, din comuna Mironeasa, jud. Iaşi, a fost transportată de urgenţă la Spitalul de pediatrie "Sf. Maria" din Iaşi, datorită unei puternice intoxicaţii voluntare cu sodă caustică.

În urmă cu un an, între Lenuţa şi Gheorghe Stegaru, de 17 ani, a început o poveste de dragoste. Pe data de 7 decembrie a.c., tînărul s-a decis să-şi prezinte familiei sale prietena cu care avea de gînd să se căsătorească. Una dintre surorile lui Gheorghe n-a acceptat-o pe viitoarea cumnată. Într-un acces de disperare, Lenuţa a hotărît să se omoare. A fugit acasă, unde a băut sodă caustică dintr-un bidon. Zărind-o, una dintre surorile ei, în vîrstă de 7 ani, a ţipat, chemîndu-i pe părinţi.

Speriaţi, aceştia au chemat de urgenţă Salvarea, cu care Lenuţa a fost adusă la secţia de Reanimare a Spitalului "Sf. Maria" din Iaşi. Întrucît esofagul fetei a fost ars de soda caustică băută, fata neputînd să se hrănească normal, medicii i-au administrat perfuzii cu glucoză şi vitamine.

După cum ne-au declarat medicii care asistă pacienta, arsurile chimice cu sodă caustică generează afecţiuni care se vindecă foarte greu, punînd la încercare atît răbdarea bolnavilor, cît şi a medicilor. În unele cazuri mai grave, peretele esofagului se perforează, provocînd infecţia unei porţiuni a cutiei toracice. Din acest motiv, există şi cazuri de deces. **(Violeta CALINCIUC)**

Amănunte despre cea mai veroasă afacere din primăria ieşeană

■ 16 hectare de pămînt au fost închiriate pentru numai 26367lei/an

După cum am anunţat în numărul de ieri al cotidianului nostru, prezentăm, în continuare, unele nereguli descoperite de inspectorii Curţii de Conturi la Primăria Iaşi. Cu ocazia controlului, au fost descoperite elemente noi în afacerea "Prodal", despre care cotidianul nostru a relatat pe larg în urmă cu cîteva luni.

Reamintim că, în centrul afacerii "Prodal", se găseşte fosta fermă a Partidului Comunist Român, pe care Primăria Iaşi a închiriat-o, contra unei chirii simbolice, firmei S.C. Prodan Ciolpan & Co. S.N.C. Cele 15,59 de ha, împreună cu toate dotările necesare, au fost închiriate cu o chirie modică de 26.368 lei/an, pe o perioadă de 25 ani.

După un timp, s-a constituit societatea "Prodal", ai cărei asociaţi sînt: pe de o pate Primăria Iaşi, al cărei reprezentant a fost numit Ovidiu Drăgan, iar, pe de altă parte, cinci persoane fizice în frunte cu Ioan Ciolpan. Capitalul social se constituie astfel: Primăria participă cu terenul şi dotările fermei, capital evaluat la 1,1 milioane lei, iar cei cinci asociaţi trebuiau să depună 2,3 milioane lei pînă la data de 31 decembrie 1991. Aceşti bani nu au fost vărsaţi nici pînă la data controlului. Mai mult, firma a înregistrat şi pierderi de 2 milioane lei, din care Primăria trebuia să suporte o cotă proporţională cu capitalul subscris.

La ora actuală, singura soluţie pentru Primărie de a ieşi din dezastruoasa afacere "Prodal" este de a cere instanţei rezilierea contractului. De asemenea, primarul Constantin Simirad va trebui să emită decizii de imputare pe numele celor care au provocat daune financiare Primăriei Iaşi. **(Costel STROESCU)**

20 de ani de existenţă a unei şcoli cu regim special

Ieri, Centrul Şcolar nr. 2, unitate de învăţămînt subordonată Inspectoratului de Stat Teritorial pentru Handicapaţi (I.S.T.H.), a sărbătorit 20 de ani de funcţionare. Înfiinţată în toamna anului 1973, această şcoală, singura din ţară care are ca obiectiv recuperarea fizică, psiho-socială şi profesională a copiilor cu handicap motor, educă peste 730 de fete în gimnaziu, şcoală profesională şi liceu economic. Manifestările au debutat la ora 9,00, cu vizitarea şi cunoaşterea şcolii, modernizată cu sprijinul asociaţiei "Les enfants de Moldavie" din Avignon (Franţa) şi prin munca elevelor. În continuare, în Amfiteatrul Spitalului de Recuperare a avut loc o adunare festivă la care au luat cuvîntul, printre alţii: Elena Ivas, directoarea Centrului nr. 2; Cecila Oarză, inspector coordonator (care a prezentat mesajul prefectului judeţului, Dan Gâlea); Victor Geangalău, inspector adjunct cu reforma în cadrul Inspectoratului Şcolar Judeţean; Dumitru Covrig, inspector şef al I.S.T.H. La ora 16,30, participanţii au vizionat un frumos spectacol de colinde, dansuri şi cîntece, susţinut de eleve ale şcolii. În încheiere, la ora 18,00, foştii şi actualii profesori, absolventele, elevele şi invitaţii s-au reunit la o masă festivă. **(L. GOGĂLNICEANU)**

Corneliu Paicu, fostul patron al jocului de întrajutorare "Class", va fi anchetat din nou de procurorii ieşeni

■ la momentul de faţă, Corneliu Paicu şi-a deschis o firmă de comerţ en - gros

Parchetul General de pe lîngă Curtea Supremă de Justiţie a infirmat soluţia propusă de Parchetul de pe lîngă Tribunalul Iaşi, prin care s-a dispus neînceperea urmăririi penale a învinuitului Corneliu Paicu, fostul patron al sistemului de întrajutorare "Class", ne-a informat Florea Fuerea, preşedintele Asociaţiei, care reprezintă interesele persoanelor păgubite prin aceste jocuri de întrajutorare.

Reamintim că fostul patron de la societatea "Class" a fost cercetat sub acuzaţia de înşelăciune în dauna avutului privat. Nemulţumiţi de rezoluţia Parchetului care a decis neînceperea urmăririi penale, oamenii care au fost înşelaţi de Corneliu Paicu au trimis un memoriu Parchetului General.

Pe data de 1 noiembrie a.c., Parchetul General a transmis o adresă către Asociaţia din Iaşi a persoanelor păgubite, în care arată că a cerut organelor de urmărire penală să extindă cercetările în cazul lui Corneliu Paicu, infirmînd în acelaşi timp soluţia propusă (de neîncepere a urmăririi penale). În aceste condiţii, este posibil ca fostul patron al societăţii "Class" să apară din nou în faţa Instanţei de judecată.

Menţionăm că, la ora actuală, după mai bine de un an de la falimentarea jocului, există sute de persoane care nu şi-au recuperat banii. Pe de altă parte, Corneliu Paicu a înfiinţat o nouă firmă, avînd ca obiect de activitate comerţul en-gros. **(Sorin SIMON)**

FORTUS Iaşi şi-a asigurat contractele necesare pentru anul care urmează

Ieri, la sediul societăţii economice FORTUS din Iaşi, s-a desfăşurat o conferinţă de presă organizată de conducerea firmei, conferinţă la care au participat toţi directorii societăţii, cu intenţia de a fi prezentate date economice cît mai complete. Astfel, directorul general, Gheorghe Cojocaru, a afirmat că din totalul de aproximativ 30 de milioane de dolari propuşi a se încasa în 1994, pînă la ora actuală au fost încheiate contracte cu parteneri externi care acoperă aproape întreaga sumă. Referitor la nivelul de salarizare atins de angajaţii societăţii, am fost informaţi că salariul mediu din luna noiembrie 1993 este de peste 97 mii de lei, de 2,6 ori mai mare decît cel din decembrie 1992. "Este evident că această creştere a valorii salariului mediu asigură o protecţie socială cît mai aproape de cea reală, avînd în vedere faptul că inflaţia a fost de 300 la sută. Pentru a putea plăti la timp de fiecare dată salariile, lucru care l-am reuşit fără nici o zi întîrziere, am schimbat într-o lună peste 1,6 milioane de dolari" - a afirmat firectorul financiar al firmei FORTUS, Mihai Ursu.

În legătură cu efectuarea plăţilor către furnizorii de utilităţi (RENEL, Romgaz etc.) directorul financiar al firmei a afirmat că au fost făcute în avans toate plăţile pînă la data de 31 decembrie 1993. Trebuie subliniat faptul că, lunar, FORTUS plăteşte la RENEL aproximativ 200 milioane de lei, la Romgaz sumele plătite sînt de aproximativ 100 milioane lei lunar, iar dobînzile plătite băncilor se ridică la suma de 200 de milioane de lei pe lună.

În vederea asigurării angajării unor specialişti pregătiţi, conducerea societăţii a decis ca, începînd cu acest an universitar, să acorde, unui număr de 10-15 studenţi din anii III, IV şi V de studiu, burse pentru studii, şi a mai decis încheierea unor contracte pentru ca, după absolvirea facultăţii, aceşti studenţi să fie angajaţi la FORTUS. **(Alin TOCAN)**

În imagine, de la stînga la dreapta: Mihai Ciobanu, director tehnic, Gheorghe Cojocaru, director general şi Florin Ruginâ, director de producţie

ORAŞUL PE O COLOANĂ

■ Bulevardul Ştefan cel Mare va fi închis trei săptămîni

Prin dispoziţia cu numărul 2.065, primarul municipiului Iaşi, Constantin Simirad, a hotărît ca în timpul sărbătorilor de iarnă, pe o perioadă de trei săptămîni, să fie interzisă circulaţia vehiculelor pe bulevardul Ştefan cel Mare, între străzile A. Panu şi I.C. Brătianu. Dispoziţia va intra în vigoare la data de 18 decembrie 1993 şi va înceta la data de 10 ianuarie 1994. **(Cristian DUNAR)**

■ Foarte puţine locuinţe disponibile

În pofida celor peste 40.000 de cereri de locuinţe înregistrate la Primăria Iaşi, Comisia pentru repartizarea locuinţelor din cadrul acestei instituţii a distribuit, şi în această săptămînă, un număr redus de locuinţe. Astfel, au fost puse în discuţie şi repartizate la diferite unităţi şase apartamente cu o cameră, situate în oraş, şi un apartament cu trei camere, situat în Lunca Cetăţuii. Conform declaraţiilor membrilor comisiei, fondul locativ de stat este de mult timp epuizat şi, datorită faptului că nu se mai construieşte nimic, singura posibilitate care conduce la disponibilizarea unor locuinţe este decesul unor titulari de contract. **(C. DUNAR)**

■ Cîştigătorii concursului organizat de firma COCA - COLA

Vîrlan Cecilia, Condrea Eliza-Patricia şi Toma Miluţa sînt cele trei cîştigătoare ale marilor premii ale concursului organizat de Compania de îmbuteliat COCA COLA din Iaşi, concurs organizat pentru promovarea vînzării sticlelor cu capacitatea de 1 litru. Premiul întîi a fost de 1 milion de lei, al doilea, un videocasetofon, iar premiul trei a fost un radiocasetofon. Chiar dacă acest concurs s-a desfăşurat în toate judeţele Moldovei care sînt aprovizionate de Compania COCA COLA din Iaşi, cele trei cîştigătoare sînt numai din municipiul Iaşi. Numărul total al participanţilor la concurs a fost de 21.503, fără a lua în consideraţie alte 1000 de scrisori, anulate, care au fost trimise după data de 30 noiembrie 1993. În acest fel, numărul sticlelor vîndute participanţilor la concurs a fost de 45.000. Ceilalţi 50 de cîştigători ai concursului au primit cîte un tricou, o riglă şi un creion cu însemnele COCA COLA. **(Alin TOCAN)**

Aspecte din momentul tragerii la sorţi

■ O şedinţă amînată

Şedinţa de lucru a Consiliului municipal Iaşi (în care este posibil să fie discutate problemele create populaţiei de R.A. Termoficare) a fost amînată de pe data de luni, 13 decembrie 1993, pînă luni, 20 decembrie 1993.

Cauza acestei amînări este - în principal - şedinţa extraordinară reunită a Consiliului Judeţean Iaşi şi a Consiliului Local Iaşi, care se va desfăşura marţi, 14 decembrie 1993, în Sala Mare a Primăriei Iaşi. Această întîlnire extraordinară, prima de acest fel de pînă acum, are caracter jubiliar şi este dedicată aniversării a patru ani de la evenimentele din 14-17 decembrie 1989, de la Iaşi. **(Ovidiu LUNGU)**

■ Cum au fost folosiţi trei miliarde de lei

Astăzi, începînd cu orele 9,00, Delegaţia Permanentă a Consiliului Judeţean Iaşi va analiza modul în care au fost distribuite cele 2,8 miliarde lei alocate suplimentar judeţului Iaşi din bugetul central, conform unei Ordonanţe de urgenţă a Guvernului, din acest an. În cadrul aceleeaşi şedinţe extraordinare a Delegaţiei Permanente vor mai fi discutate proiectele de constituire, la nivel judeţean, a două comisii: o comisie pentru inventarierea clădirilor cu valoare de patrimoniu istoric, cultural şi de arhitectură şi o comisie pentru verificarea licitaţiilor publice ale terenurilor propuse a fi concesionate de Consiliile locale pentru construcţii. **(Ovidiu LUNGU)**

■ Toate unităţile bugetare din Iaşi vor trebui să-şi asigure paza prin Corpul Gardienilor Publici

Serviciul de pază a obiectivelor de interes public se realizează, conform Legii nr. 26/1993, în baza unor contracte încheiate cu Corpul Gardienior Publici. Pentru aceasta, unităţile respective trebuie să comunice în scris Corpului Gardienilor Publici, al judeţului Iaşi, următoarele:

- denumirea obiectivului care solicită pază cu gardieni publici şi persoana împuternicită să poarte negocieri;
- numărul de posturi şi de hardieni publici necesari asigurării în bune condiţii a serviciului de pază şi apărare;
- modul cum este asigurată în prezent paza şi apărarea unităţii respective, precum şi personalul ce se propune a fi preluat, şcolarizat, instruit, echipat şi dotat de Corpul Gardienilor Publici;
- valoarea fondului de salarii destinat serviciului de pază, în special pentru unităţile bugetare, care, potrivit prevederilor legii, sînt obligate să-şi asigure paza cu gardieni publici;
- numele şi prenumnele persoanei abilitate să participe la întocmirea planului de pază şi apărare al unităţii şi la negocierea contractului;
- data la care unitatea doreşte să fie preluat serviciul de pază şi apărare de către Corpul Gardienilor Publici.

În contractele încheiate vor fi prevăzute efectivele de gardieni publici ce urmează a executa serviciul de pază şi ordine, precum şi răspunderea Corpului Gardienilor Publici pentru eventualele pagube produse beneficiarului, ca urmare a neîndeplinirii atribuţiilor de serviciu şi al altor obligaţii ce revin acestei instituţij.

Personalul de pază existent la ora actuală la obiectivele de interes public va fi verificat şi testat de către Corpul Gardienilor Publici. Cei care vor îndeplini condiţiile prevăzute de lege, vor fi preluaţi de către Corpul

Astăzi cumpărăm

expres monitorul
SĂPTĂMÎNAL Nr. 46, 11-16 decembrie 1993 8 PAGINI - 100 LEI
RECORDURILE IAŞULUI
GIZELA femeia celor 1.000 de bărbaţi pagina 7

Lîngă Iaşi sînt îngropate 14 care cu aur şi argint
COMOARA de la Stînca Roznovanu

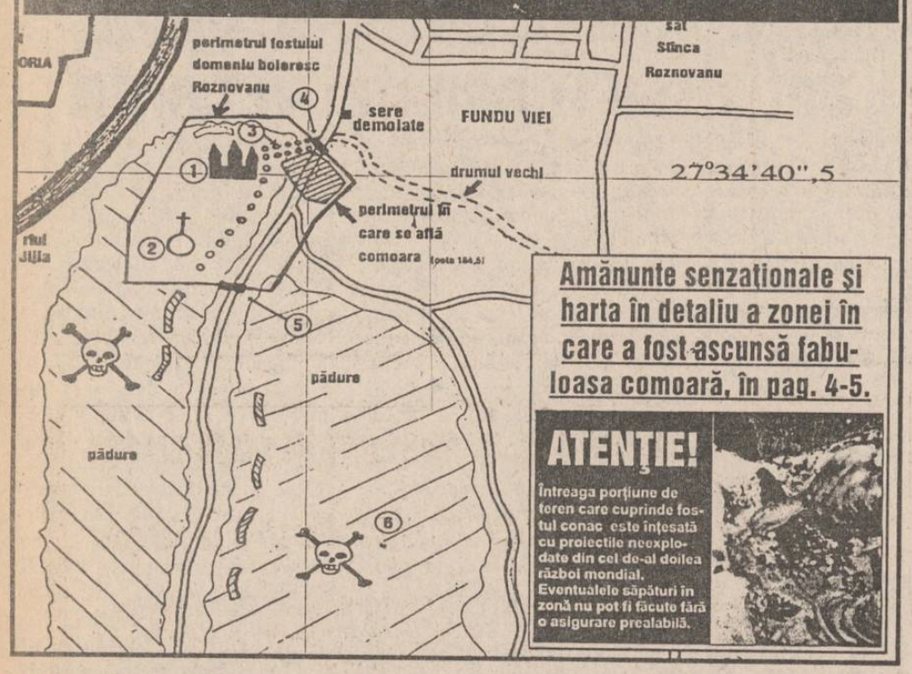

Amănunte senzaţionale şi harta în detaliu a zonei în care a fost ascunsă fabuloasa comoară, în pag. 4-5.

ATENŢIE!
Întreaga porţiune de teren care cuprinde fostul conac este înţesată cu proiectile neexplodate din cel de-al doilea război mondial. Eventualele săpături în zonă nu pot fi făcute fără o asigurare prealabilă.

Monitorul expres

ÎN ATENŢIA SINDICATELOR!
SEDCOM Libris Iaşi oferă la preţuri avantajoase CĂRŢI pentru toate vîrstele
Cadoul ideal - o carte -

GRAFFITI Press "Ultimul Cuvânt"

Comunicat

Redacţia cotidianului "ULTIMUL CUVÂNT", editat de GRAFFITI PRESS, a luat notă cu amuzament nedisimulat de apariţia în ziua de 9 decembrei 1993 a unei publicaţii anonime care a folosit neautorizat numele de "Ultimul cuvânt"

Ziarul nostru, care nu are nimic de a face cu această iniţiativă, va apare în curînd şi va fi pe măsura aşteptărilor dumneavoastră.

Dragos Grigoriu
Director General

Vladimir Ivanov
Redactor Şef

În principalele centre universitare din ţară studenţii au declarat grevă generală

■ Guvernul a hotărît reducerea cu 50% a tarifelor CFR pentru elevi și studenți în timpul vacanțelor și a sărbătorilor legale

(continuare din pagina 1)

Guvernul României a aprobat, în ședința săptămînală de ieri, 10 decembrie a.c., proiectul de hotărîre cu privire la reducerea cu 50% a tarifelor la transportul C.F.R., pentru elevi și studenți, la clasa a II-a, tren personal. Reducerea este aplicabilă numai în perioada vacanței și a sărbătorilor legale. În urma acestui comunicat, l-am contactat pe președintele Ligii Studenților din Universitatea București, dl. Gabriel Zbîrcea, care - răgușit, în urma participării la trei mitinguri și marșuri în decurs de 18 ore - ne-a declarat: "Aceste facilități nu reprezintă decît parțial solicitările noastre în privința reducerilor pentru transport. Practic, nu cunosc decît 3 sărbători legale. Noi am solicitat reduceri permanente ale biletelor de transport C.F.R. Dar acum nu mai contează, nu vom face nici o concesie, nu vom înceta greva pînă nu se vor rezolva, în bloc, toate revendicările noastre. După cum a decurs prima zi de grevă, sîntem foarte mulțumiți. Nu s-au făcut presiuni împotriva noastră și majoritatea studenților au fost pe aceeași lungime de undă cu noi". Și tot din mediul studențesc, o știre de ultimă oră: există posibilitatea ca, la începutul săptămînii viitoare, și studenții politehniști din capitală să intre în grevă generală. **(Lucian GHEORGHIU)**

CORESPONDEȚĂ DE LA BUCUREȘTI

O noapte și o zi întreagă s-a protestat în fața ambasadei ruse din București

■ din mulțime s-au auzit voci care solicitau ca armata română să treacă Prutul, pentru a opri farsa de la Tiraspol

■ Joi seara, înainte ca la "Actualități" să fie anunțată sentința de la Tiraspol, în jurul ambasadei Rusiei la București, 200 de polițiști și jandarmi au intrat într-un dispozitiv suplimentar de pază.

■ După aproximativ o oră, aproape 2.000 de tineri se aflau în fața ambasadei, cîntînd "Deșteaptă-te române!" și "Treceți batalioane române Carpații". S-au scandat numeroase lozinci: "Jos cizma de pe Basarabia!", "Libertate lui Ilașcu", "Libertate te iubim, ori învingem, ori murim". Majoritatea manifestanților aparținea "Mișcării Pentru România", în fruntea lor - foarte activ - fiind dl. Marian Munteanu. Pe lîngă aceștia, am remarcat și numeroase personalități aparținînd lumii culturale. Din mulțime s-au auzit voci care solicitau ca armata română să treacă Prutul, pentru a opri farsa de la Tiraspol.

■ În jurul orei 1,45, o coloană de cîteva sute de studenți s-a deplasat în fața ambasadei, unde au făcut joncțiunea cu cele 400-500 de persoane rămase de la manifestarea anterioară. S-a cîntat în permanență "Treceți batalioane române Carpații".

■ Între orele 6 dimineața (vineri, 10 decembrie) și 14,00, în fața sediului ambasadei, s-au aflat în permanență pichete de protestatari. Pe străzile alăturate am remarcat 6 autospeciale blindate și 4 autobuze și 5 microbuze ale M.I.

■ După ora 15,00, cîteva mii de bucureșteni au participat la o amplă manifestație de protest. La ora la care transmit această corespondență (19,00), ambasada este în continuare pichetată de 50-60 de bucureșteni. **(Lucian GHEORGHIU)**

Constantin Simirad își precizează poziția față de milionarii din Primărie

■ *"Ar trebui să lase locul altora mai tineri", declară primarul Iașului*

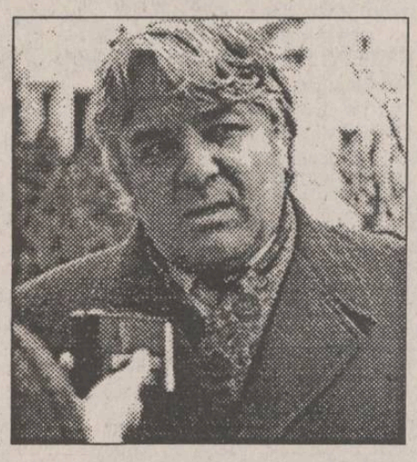

Zilele trecute au apărut în presa ieșeană articole care semnalau că, în Primăria Iași, unii angajați sînt și acționari ai unor firme comerciale și posedă averi de ordinul milioanelor de lei.

Referindu-se la aceste dezvăluiri, Constantin Simirad, primarul municipiului Iași, a declarat: "Nu cunosc exact situația financiară a tuturor funcționarilor Primăriei. Este posibil ca cifrele să fie reale în cazul domnului Filip Constantin, șeful Serviciului Personal, și al doamnei Gherman Rodica, contabil. După părerea mea, nu este moral ca dînșii să mai dețină și aceste funcții dacă au și alte venituri, mai ales așa de mari. Ar trebui să lase locul altora mai tineri. Deocamdată, nu pot să-i demit doar pe baza acestui motiv și atîta timp cît își fac treaba cum trebuie, dar la primele abateri o voi face negreșit". **(Ovidiu LUNGU)**

Sindicatul SANITAS a declarat război Direcției Sanitare

■ sindicaliștii consideră că au fost minți de conducerea Direcției Sanitare

Mihai Frasin, directorul Direcției Sanitare Iași

Cu trei zile înainte de mitingul din data de 18 noiembrie, de la București, conducerea Direcției Sanitare Județene din Iași a comunicat conducerii filialei din Iași a Sindicatului "Sanitas" să întocmească tabele care să cuprindă numele copiilor salariaților din domeniul medical de pe raza județului Iași, în vederea alocării unor sume pentru cadourile ce vor fi acordate cu prilejul Sărbătorilor Pomului de Iarnă. Ieri, după ce conducerea filialei din Iași a Sindicatului "Sanitas" a întocmit aceste tabele, care cuprind peste 5000 de nume, în ședința Consiliului de administrație a Direcției Sanitare Județene din Iași, de la ora 11, s-a luat hotărîrea de a nu se mai acorda sumele respective.

Dl. Dumitru Marangoci, liderul filialei din Iași a Sindicatului "Sanitas", a declarat în conferința de presă, ținută în urma ședinței extraordinare a conducerii sindicatului, că această hotărîre nu este altceva decît o măsură de discreditare a acestei conduceri în fața salariaților din domeniul medical. Consiliul de conducere a filialei Sindicatului "Sanitas", din Iași, a hotărît să înainteze în cursul serii de ieri o notă de protest d-lui prefect al județului Iași, urmînd ca, în cazul în care nu li se vor rezolva problemele, să acționeze în instanță conducerea Direcției Sanitare Județene, în frunte cu dl. director, Mihai Frasin, pentru încălcarea prevederilor contractului colectiv de muncă. **(Doru MACOVEI)**

Mesajul oficialităților ieșene la mitingul de ieri din Chișinău

Îndurerată adunare,

Am aflat cu adîncă stupoare, mînie și revoltă despre sentințele pronunțate ieri în procesul grupului Ilașcu, sentințe în totală nepăsare față de normele civilizației și justiției care operează la sfîrșit de secol XX pe plan mondial. Sub cizma ocrotitoare a Armatei a XIV-a, s-a demonstrat, o dată în plus, că la Tiraspol, capitala pretinsă a unei republici imaginare, normele de drept internațional sînt și ele imaginare, iar prezumția de nevinovăție nu funcționează. Grupul Ilașcu trebuia condamnat - aceasta în viziunea separatiștilor - pentru crima de a-și apăra, cu arma în mînă, limba, neamul, credința în Dumnezeu și speranța. A fost un proces politic prin excelență, nu procesul unor oameni, ci procesul unui popor care a îndrăznit, supremă îndrăzneală, să-și intoneze cîntecul de libertate și demnitate națională. Pentru a cîta oară dulăul bolșevic de la Tiraspol și-a arătat colții? Pentru a cîta oară românii sînt condamnați în propia lor țară, delictul de opinie fiind considerat o crimă împotriva umanității?

Încrîncenat de durere, Iașul se revoltă împotriva acestei farse judiciare, în care chiar calitatea de român a fost terfelită, în care chiar demnitatea unui popor a fost împinsă în noroi.

Ilie Ilașcu nu mai trăiește doar o viață.

Începînd de ieri, 9 decembrie, el a devenit un simbol. Este simbolul nostru, al tuturor românilor, este simbolul conștiinței noastre naționale.

Te iubim, Ilie, și sîntem alături de tine! Vă iubim, patrioți români de la Tiraspol! Iașul, și împreună cu el, toată suflarea românească, este alături de voi! În temnița de la Tiraspol am fost, sîntem și vom fi împreună.

Consiliul Județean Iași
Prefectura județului Iași
Primăria Iași
Fundația română de ajutor umanitar "Mihai Viteazul"

La Iași a luat ființă primul club Rock din România

■ clubul își propune promovarea muzicii rock și schimbul de informații în domeniul muzicii

Joi, 9 decembrie a.c., a luat ființă, la Iași, primul club rock, cu numele de "Cildren of The Revolution". Clubul, care are 600 de membrii fondatori, își propune promovarea muzicii rock, schimbul de informații între jurnaliști, demararea unor cursuri pentru aspiranții la funcția de redactor muzical în posturile de radio și televiziune. Comitetul de conducere al clubului este format din Emil Răducanu (președinte), Marcel Flueraru și Gabi Rotaru (vicepreședinți). Deocamdată, întîlnirile au loc săptămînal (joi), la sediul improvizat, situat în strada 14 Decembrie 1989, etajul 2. **(Dragoș HUȚANU)**

Orașul Chișinău riscă să rămînă fără apă potabilă

Întrucît nu a mai putut importa din Comunitatea Statelor Independente clorul necesar tratării apei potabile, Regia Autonomă Apă-Canal din Chișinău a apelat la regia de profil, din Iași. În urma discuțiilor, s-a stabilit ca Regia Autonomă Județeană Apă Canal Iași să livreze 15 tone de clor, pe care urmează să le procure de la Combinatul chimic Borzești. Începînd de luni, 13 decembrie, sînt așteptate să sosească, de la Chișinău, mijloacele de transport care să preia clorul. Cele 15 tone vor fi trimise la Chișinău prin intermediul Fundației de ajutorare "Mihai Viteazul", din Iași. **(Costel STROESCU)**

PULS PULS PULS

Despre comisarii politici ai F.P.S., numai de bine

Cornel CRISTOIU

Ieri și alaltăieri s-a abordat, la această rubrică, problema numirii de către Partid a comisarilor politici în fabricile patriei, cu titlu de "reprezentanți" ai Fondului Proprietății de Stat (F.P.S.), de fapt o mișcare de maximă parșivenie a Puterii, cu scopul clar de a-și infiltra oamenii în unitățile de producție ale industriei românești. Spre lauda lor, trei filiale ieșene ale unor partide politice parlamentare au făcut publice protestele vehemente în legătură cu numirea acestor comisari politici în fabricile ieșene. Se aude, de altfel, că și la București anumite partide vor aborda chestiunea în Parlament, înțelegînd, în sfîrșit, că acești comisari politici, dacă vor fi confirmați, vor consfinți controlul deplin al Puterii în teritoriu. Liderii politici ai Opoziției de la București au înțeles că trebuie să facă orice este omenește posibil pentru a-i împiedica pe guvernanți să-și pună oamenii în aceste posturi cheie. Comisarii politici vor fi, practic, adevărații conducători ai unităților economice. Sub pretextul reprezentării intereselor statului în aceste unități (după cum se știe, F.P.S. deține 70% din capitalul întreprinderilor, iar F.P.P. numai 30% din capital), aceștia vor avea mînă liberă să-i înlocuiască pe directori și chiar pe întregul consiliu de administrație, să-și dea acordul în privința calendarului de privatizare; în fine, comisarul politic va fi adevăratul conducător al unității, un fel de supradirector cu carnet de partid sau cu simpatii fățișe pentru actuala Putere. Spunem și repetăm că nu ține scuza cu "specialiștii" sub nici o formă. Adică, vezi bine, numai membrii partidului de guvernămînt și simpatizanții acestuia sînt specialiști, restul, cei care nu fac parte din nici un partid sau care sînt înscriși în partidele din Opoziție, sînt niște nimicuri, niște incompetenți și impostori? Haide să fim serioși, stimați domni.

S-a mai spus, în "Puls"-ul de ieri, că Puterea și-a bătut joc în mod clar de Parlament prin numirea acestor comisari politici, deoarece s-a trecut peste o realitate, aceea că F.P.S. și F.P.P. nu sînt în subordinea Executivului, ci a Legislativului. În mod normal, desemnarea în teritoriu a reprezentanților F.P.S. ar fi trebuit să fi fost proporțională cu reprezentarea partidelor politice din Parlament, dar așa se confirmă (dacă mai era nevoie) că numirea comisarilor politici în fabricile patriei este o chestiune de viață și de moarte, de care depinde strategia pe termen lung a partidului de guvernămînt. Subordonarea F.P.S. Parlamentului s-a văzut că e vorbă în vînt; totuși, domnii din partidul de guvernămînt s-au gîndit cum să rezolve și această mică problemă. Din ultimele depeșe ale agențiilor de presă aflăm că se fac presiuni serioase din partea Guvernului pentru transferarea autorității asupra F.P.S. de la Parlament la Guvern. Însuși ministrul de stat, Mircea Coșea, a cerut joi în Parlament (chipurile, pentru a merge mai bine reforma) introducerea de urgență a unei inițiative legislative care să consfințească transferarea F.P.S. și a F.P.P. din subordinea Parlamentului în cea a Guvernului. Vedeți cum se face de se leagă? Odată numiți comisarii politici, imediat se votează trecerea F.P.S. sub controlul Guvernului și jocurile sînt gata pentru ani buni de-acum încolo.

Evident, se mai poate repara situația, pentru că este clar pentru toată lumea că numirea comisarilor politici nu face deloc bine reformei, dimpotrivă, crează premisele unor blocaje dictate de liberul arbitru și de interesele de tip mafiot ce-i animă pe unii dintre guvernanții noștri. Dacă Parlamentul va lua în dezbatere proiectul de lege privind trecerea F.P.S. și a F.P.P., atunci neapărat trebuie ca respectiva lege să conțină criteriile legate de desemnarea reprezentanților F.P.S. La fel ca și în armată, S.R.I., justiție, ar trebui ca în mod obligatoriu să figureze obligația reprezentanților F.P.S. de a nu face politică. Este normal și moral ca oamenii care gestionează averea poporului să nu fie membrii nici unui partid. Întreprinderile cu capital de stat din țara noastră au aceeași valoare pentru noi, fără a ține seama de partidul care este la putere, pentru că ele asigură locuri de muncă pentru orice cetățean, pînă ce acesta se pensionează, indiferent de simpatiile sale politice. Tocmai pentru ca nici o categorie de muncitori să fie defavorizată, ar fi corect ca reprezentanții F.P.S. să nu fie înregimentați politic. Apoi, desemnarea reprezentanților F.P.S. va trebui să se facă pe bază de concurs, nu după criterii subiective, după cît de lingău este unul sau altul sau după cît de fidel soldat al Partidului este. Avem deplina încredere că forțele progresiste ale țării, interesate cu adevărat de ieșirea țării din criza actuală, nu vor permite finalizarea acțiunii de impunere a comisarilor politici în fabricile și uzinele țării. Politica se face la sediile partidelor, nu în unitățile de producție. Vor anumiți domni să ne demonstreze că sînt buni specialiști? Foarte bine: să demisioneze din partid și să semneze un document prin care se angajează să nu facă parte din nici un partid și atunci porțile fabricilor le sînt deschise. Pînă la această oră nu s-a consemnat nici un punct de vedere al sindicatelor din Iași vis-a-vis de riscurile transformării fabricilor noastre din unități productive în celule de partid. ■

Puterea de a alege !

multiSATtv

Cu ocazia sărbătorilor de iarnă
S.C. UNICO - multiSATtv face

MARI REDUCERI DE PREȚURI

la taxa de conectare la rețeaua noastră de televiziune prin cablu

Oferta noastră

12 programe europene:

- MTV;
- EUROSPORT;
- RTL;
- ITALIA1;
- RETE5;
- PRO7;
- SAT1;
- M6;
- CARTOON NETWORK;
- TVR1;
- TVR2.

25.000 lei
tel. 112928

Taxa de instalare: NUMAI 25 mii lei !!!

R.A. LOCUINȚA Iași

invită contractanții apartamentelor din blocurile 901A, 903A și 905A din Str. N.Iorga (fosta B. Republicii), pentru preluare, după cum urmează:

- la blocul 905A în ziua de 13 dec. 1993 ora 12.00
- la blocul 903A în ziua de 15 dec. 1993 ora 12.00
- la blocul 901A în ziua de 17 dec. 1993 ora 10.00

Titularii de contracte vor avea asupra lor buletinul de identitate, pentru a putea semna procesul verbal de predare primire.

Agenția de Turism NET vă propune să petreceți

Revelionul 1994 BORSEC
28 dec -3 ian (vile I) 87.000 LEI

Sărbătorile Crăciunului
24-27 dec. VATRA DORNEI (Hotel Bradul Călimani) 17.000 lei
BORSEC (vile II) 12.000 lei

NET vă pune la dispoziție echipamente complete de schi și sănii

Informații și înscrieri: Ag. Turism NET (Casa Modei - Mezanin)

ABACAB SRL

Str. Nicolina nr. 11 tel/fax 132682

vă oferă:
- Calculatoare PC AT ATRONIC - S.U.A. GOODFORCE - Honk Kong
- Ecusoane plastifiate
- Servicii de tehnoredactare

ofertă specială:
- PC AT 386SX/33 MHz (ATRONIC) - 1.730.000 lei 2Mb RAM, FDD 3.5", HDD 40Mb, SVGA color
- 486DLC/40 MHz (GOODFORCE) - 2.550.000 lei 4Mb RAM, FDD 3.5", HDD 200Mb, SVGA color
- placă SOUND BLASTER - 180.000 lei

REGIA AUTONOMĂ DE TRANSPORT ÎN COMUN IAȘI

ANUNȚĂ publicul călător

că în zilele de sîmbătă, 11 și duminică, 12 decembrie 1993, se efectuează lucrări la rețeaua electrică de troleibuze pe podul Tudor Vladimirescu. Din acest motiv se întrerupe circulația tramvaielor pe **traseele 4** și **8** și a troleibuzelor pe **traseele 43, 45** și **46**. Troleibuzele vor fi înlocuite cu 2 autobuze pe traseul 43, 2 autobuze pe traseul 46 și 4 autobuze pe traseul 45.
Abonamentele de pe traseele suspendate rămîn valabile pe autobuzele care circulă pe traseele respective.

"Proces" de tip stalinist în Cameră

Majoritarii au cerut ridicarea imunităţii parlamentare lui Petre Roman pentru a putea fi condamnat la închisoare

■ **ei cred că următoarele alegeri "vor curăţa Parlamentul de «Cataveni»"**

Dezbaterea incidentelor din gara Băneasa şi de la Alba Iulia, din zilele de 30 noiembrie şi 1 decembrie a.c., s-a transformat ieri, 10 decembrie, într-o şedinţă de demascare de tip stalinist, în care aleşii majoritari ai poporului i-au înfierat cu sfînta mînie proletară pe cei care au cutezat să "ştirbească" monopolul de partid al festivităţilor.

În deschiderea dezbaterilor, dl. Cristian Rădulescu (P.D.-F.S.N.) a dat citire Declaraţiei Oficiale a grupului parlamentar P.D., referitoare la evenimentele din cele două zile. Am reţinut că "nu au fost de faţă, la locurile incidentelor, nici unul dintre cei 72 de deputaţi P.D.S.R., P.U.N.R., P.R.M. şi P.S.M., care au semnat aşa zisa moţiune simplă, vizînd condamnarea de către majoritate a unor partide de opoziţie". Totodată, punctul de vedere oficial al partidului condus de dl. Roman aduce critici severe comportamentului d-lui Adrian Năstase, care "a salutat cu satisfacţie incidentele (...). Doar naziştii au salutat incidentele şi violenţa", se mai arată în Declaraţie. Pe parcursul citirii acestui document, ca de obicei, parlamentarii din coaliţia guvernamentală au avut o comportare necuviincioasă. Dar acesta nu a fost decît începutul.

Solicitat să prezinte punctul de vedere al M.I., dl. general Pitulescu, coordonator al comandamentelor de la Alba Iulia, a declarat, printre altele: "Acolo, au fost o serie de activităţi cu "participare" limitate - slujba religioasă de la Catedrală, depunerea de coroane de flori, depunerea crediţionalelor; s-au emis ecusoane pentru participarea la activităţile din Cetate; poliţiştii nu puteau să recunoască "pe toată lumea"; membrii şi simpatizanţii P.D. au încercat să penetreze dispozitivul care păzea ceremonia de depunere a crediţionalelor, ceremonie la care nu putea să participe "masa mare de oameni" şi nici grupul reprezentanţilor P.D., pentru că exista riscul tulburării manifestărilor şi pericolul ca aceştia să aibă asupra lor explozibil şi muniţie; la Alba Iulia au participat "numai" 300 de poliţişti şi 400 de jandarmi, care au acţionat în conformitate cu legea". În final, dl. general Pitulescu a anunţat că îşi asumă întreaga răspundere pentru ce s-a întîmplat la Alba Iulia. A urmat, la microfon, şeful S.P.P., generalul Dumitru Iliescu. Acesta a afirmat că exista pericolul "unor manifestări psihice". Adică, a explicat domnia sa, puteau să fie acolo bolnavi psihici cu "sindrom prezidenţial". Tot dl. Iliescu a mai aruncat o "bombă". Parlamentarii P.D. au adresat cuvinte jignitoare militarilor din dispozitiv, deşi nu au fost agresaţi. Şi la activităţile următoare, vom lua aceleaşi măsuri".

Într-o atmosferă - în sală - nedemnă pentru ţinuta unor parlamentari, ne referim la P.D.S.R.-işti şi aliaţii lor, de la microfoanele prezidiului au urmat cîteva discursuri tipice anilor '50. Dl. Petru Ţurlea (independent, ex. P.D.S.R.) a afirmat că parlamentarii P.D. "au încălcat legea prin instigare la acte de violenţă" şi a propus ridicarea imunităţii parlamentare. Valeriu Tabără (P.U.N.R.) a acuzat P.D. de a fi atentat la "siguranţa Zilei Naţionale a României", iar P.R.M.-istul Ioan Mureşan s-a rugat lui Dumnezeu să-l pedepsească pe Victor Boştinaru. Pentru toţi aceşti vorbitori, intruşii care au generat conflictul în gara Băneasa erau tineri premianţi, laureaţi ai olimpiadelor şcolare, revoluţionari etc.

Parlamentarii P.D. s-au "apărat" prin d-nii Radu Berceanu, care a prezentat "filmul" real al evenimentelor, prin Adrian Severin: "nu poate exista reconciliere, noi (cele două tabere ale Parlamentului - n.r.), aparţinem de două lumi diferite (...) La Alba Iulia nu s-au luat măsuri de ordine, ci măsuri de intimidare". În tot acest timp, majoritarii vociferau, tropăiau şi... ieşeau din sală. Acest comportament a fost amendat de către dl. deputat Rusu (P.D.): "nu sunteţi decît titanii literaturii şi gîndirii staliniste". Lovit în amorul propriu, fostul lider al C.C. al U.T.C., dl. Dan Marţian, comperul şedinţei, a reacţionat prompt: "Vă rugăm să nu adresaţi jigniri. Veniţi cu argumente de ordin propagandistic". Acesta a fost filmul unei şedinţe furtunoase, întreruptă datorită expirării timpului, şi care va fi reluată luni.

(Lucian GHEORGHIU)

"Sindicatele au incitat la anarhie, dezordine şi stare conflictuală"

■ ***declară preşedintele Ion Iliescu în urma demonstraţiilor din Bucureşti***

Preşedintele Ion Iliescu a declarat ieri că felul în care au procedat liderii sindicali, "deturnînd mişcarea sindicală de la rosturile ei, nu a făcut decît să sporească tensiunea socială (...) şi să o exploateze în scopuri politice". Declaraţia prezidenţială amestecă fenomenele sindicale cu "incitările deschise ale unor oameni politici şi ale unor mijloace de presă", al căror unic scop ar fi crearea dezordinii publice, ignorarea ordinii de drept, începînd să facă chiar o paralelă cu situaţia din decembrie 1989. Această paralelă, a regimurilor Ceauşescu şi Iliescu, este, în opinia şefului statului, de neimaginat, pentru simplul motiv că "România este, cel puţin din punct de vedere al vieţii sale politice şi de stat, o ţară democratică".

Sindicatul Liber din TVR depune plîngere împotriva administraţiei

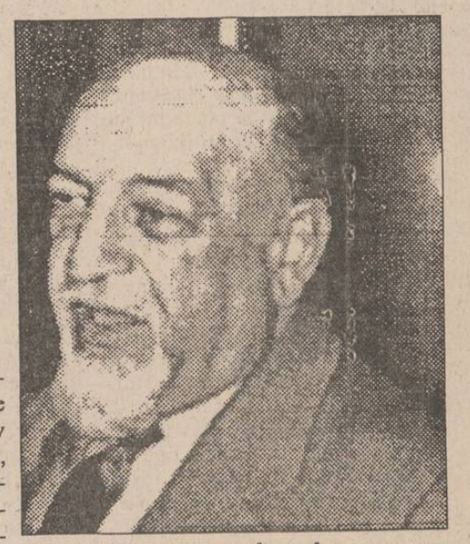

Paul Everac, cel mai nepopular preşedinte al Televiziunii

■ **pe de altă parte, procesul intentat de administraţia TVR sindicatului din TVR şi Radio a fost amînat**

Administraţia TVR a chemat în judecată, vineri 10 decembrie, sindicatul Liber al Lucrătorilor din Radio şi Televiziune. Motivul procesului este ilegalitatea grevei din 8 devembrie. Avocatul administraţiei TVR a solicitat instanţei un nou termen, deoarece reprezentantul sindicaliştilor nu a fost prezent la înfăţişarea de astăzi. Completul de judecată a amînat cauza pentru 15 decembrie. Liderul sindical Dumitru Iuga a declarat unui reporter Mediafax: "Nu ne-am putut prezenta la această înfăţişare, întrucît am primit citaţia ieri, la orele 14.00.

Sindicatul Liber din Radioteleviziune a depus, prin preşedintele său, Dumitru Iuga, o plîngere penală împotriva lui Paul Everac, Radu George Serafim, Nicolae Stanciu, Paul Şoloc, Manase Radnev, Sorin Dumitrescu, Ştefan Drăgan, Tudor Mărăscu, Dumitru Moroşanu, Petre Popescu, Soare Sîrbov şi Stoica Meteleanu, care, în opinia sindicatului, au săvîrşit infracţiunea de "împiedicare a exercitării dreptului la grevă", prevăzut de articolul 46, din Legea 15/1991, privind soluţionarea conflictelor colective de muncă. Plîngerea a fost depusă în cursul zilei de 10 decembrie 1993, la Secţia 1 de poliţie a municipiului Bucureşti.

Nicolae Văcăroiu ar putea fi audiat de Comisia anti-corupţie

■ **preşedintele comisiei crede că premierul poate da un răspuns exact în legătură cu afacerea Petromin-Forum Maritime**

Săptămîna viitoare, Comisia anti-corupţie va începe redactarea raportului final. Vor fi redactate concluziile rezultate în urma audierii celor implicaţi în afacerea Petromin, Agricola Internaţional Bacău, raportul Căpăţînă, Airbus, precum şi afacerea caselor din Primăverii. "În legătură cu Petromin s-ar putea să-l audiem pe Nicolae Văcăroiu, dar aceasta doar dacă vom ajunge la concluzia că nu dispunem de toate datele în această încurcată afacere", ne-a declarat preşedintele Comisiei, Romul Vonica. Un alt membru al comisiei a declarat agenţiei Mediafax că această audiere poate surveni şi pe timpul redactării raportului. Conform aceleiaşi surse, ieri trebuia să fie audiaţi ministrul Agriculturii, Ioan Oancea şi doi deputaţi. Nici unul dintre aceştia nu s-a prezentat.

Senatul a adoptat Legea amortizării capitalului imobilizat în active corporale şi necorporale

Senatul a adoptat ieri Legea privind amortizarea capitalului imobilizat în active corporale şi necorporale. Necesitatea acestei legi a apărut datorită faptului că sistemul actual de amortizare a mijloacelor fixe, reglementat pe baza Legii nr. 62 din 1968, cu modificările ulterioare, a devenit perimat, acesta nemaicorespunzînd necesităţilor pentru economia ţării noastre în perioada de tranziţie şi de aplicare a procesului de reformă. La elaborarea acestui proiect au fost avute în vedere, printre altele, o serie de noi principii, cum ar fi: asigurarea unor condiţii egale tuturor unităţilor patrimoniale, indiferent de forma de proprietate, asigurîndu-se un sistem concurenţial echitabil; stabilirea cadrului general al bunurilor de natura mijloacelor fixe ce se supun regimului amortizării, delimitarea capitalului imobilizat de către unităţile patrimoniale în active corporale şi necorporale.

Bagdadul a eliberat trei cetăţeni britanici condamnaţi pentru intrare ilegală în Irak

■ **aceasta nu va schimba cu nimic politica Angliei faţă de Saddam Hussein**

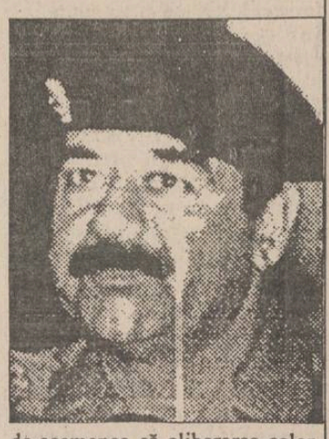

Doi dintre cei trei cetăţeni britanici graţiaţi joi de preşedintele Saddam Hussein - Paul Ride (33 de ani) şi Michael Wainwright (43 de ani) - fuseseră condamnaţi anul trecut la cîte şapte şi, respectiv, zece ani închisoare, pentru intarea ilegală în Irak. Cel de-al treilea, Simon Sunn (23 de ani) a fost arestat în iunie pentru acelaşi motiv şi ispăşea o pedeapsă de opt ani de închisoare. După cum se ştie, agenţia INA a anunţat graţierea celor trei britanici de către şeful statului irakian, după întrevederea acestuia cu fostul premier britanic Edward Heath, aflat în vizită la Bagdad.

Ministrul de Externe britanic, Douglas Hurd, a afirmat că nu s-au dus negocieri cu autorităţile irakiene pentru punerea în libetate a trei cetăţeni britanici deţinuţi într-o închisoare din Bagdad. Douglas Hurd a declarat de asemenea că eliberarea celor trei britanici nu va schimba politica guvernului britanic faţă de Saddam Hussein.

Cei trei britanici se află acum în Iordania, de unde, împreună cu familiile care-i întîmpină, se vor întoarce în Marea Britanie.

MONITORUL EXTERN

■ Premiul Nobel pentru Pace ar putea contribui la reconciliere în Africa de Sud

Liderul Congresului Naţional African, Nelson Mandela, a declarat joi că va accepta Premiul Nobel pentru Pace împreună cu preşedintele sud-african, Frederik de Klerk, pentru a contribui la reconcilierea naţională. "Eu şi domnul De Klerk vom continua să fim adversari politici. Totuşi, am decis să accept Premiul Nobel pentru Pace ca un gest de reconciliere", a adăugat Mandela cu doar o zi înaintea ceremoniei de decernare a premiului, care s-a desfăşurat vineri la Oslo, în prezenţa regelui Harald al Norvegiei. Mandela şi De Klerk au obţinut premiul pentru eforturile lor de a pune capăt dominaţiei albilor şi de a deschide calea transformării Africii de Sud într-o democraţie multirasială. Premiul acordat celor doi lideri sud-africani constă într-o medalie de aur, o diplomă şi un cec de 6,7 milioane coroane suedeze (810.000 dolari), informează REUTER.

■ Administraţia S.U.A. avertizează Ucraina asupra vînzărilor de arme către Iran

Îngrijorate că Ucraina şi-ar putea găsi o piaţă de desfacere a armamentului în Iran, Statele Unite avertizează această fostă republică sovietică asupra riscurilor pe care le implică astfel de vînzări, se arată într-o declaraţie emisă joi de Departamentul de Stat american şi citată de REUTER. "Sîntem profund preocupaţi de problema vînzărilor de arme către Iran şi vom depune eforturi susţinute pentru a pune capăt acestei situaţii", se precizează în textul documentului.

■ Ce-i rezervă viitorul americanului de rînd

Americanul de la începutul secolului viitor nu va mai poseda nici televizor, nici calculator, nici fax, nici telefon, ci un aparat polivalent, al cărui nume rămîne să fie inventat, şi care va cumula toate aceste funcţii şi încă multe altele, transmuite agenţia AFP. Toate aparatele vor fi interconectate prin fibre optice, pe care vor circula programele de televiziune, ultimele filme, datele informatice, jocuri video sau integrala operelor lui Beethoven.

■ Hanan Ashrawi părăseşte conducerea Organizaţiei pentru Eliberarea Palestinei

Hanan Ashrawi, purtătoarea de cuvînt a delegaţiei palestiniene la negocierile de pace cu Israelul, a decis să părăsească conducerea O.E.P., a anunţat vineri un post de radio suedez, citat de Reuter. Potrivit sursei citate, Ashrawi a declarat că nu va participa la guvernare, urmînd să-şi consacre eforturile în direcţia apărării drepturilor omului şi a pregătirii poporului israelian pentru a se putea autoconduce. De asemenea, Ashrawi a precizat că acţiunea sa este generată de modul nedemocratic în care Yasser Arafat înţelege să dirijeze O.E.P.

Campania electorală din Rusia, pe ultima sută de metri

Preşedintele Boris Elţîn se bucură de sprijinul a numai 30% din electorat

Conform ultimelor sondaje efectuate în Rusia cu puţin înainte de alegerile de mîine, popularitatea preşedintelui Boris Elţîn se află în continuă scădere. Dacă la începutul verii preşedintele se bucura de sprijinul a 60% din electorat, astăzi mai puţin de 30% dintre ruşi îl susţin. De asemenea, mai mult de 80% cred în oportunitatea alegerilor legislative şi consideră necesară prezenţa lor la vot. În clasamentul preferinţelor electoratului conduce detaşat partidul reformistului Egor Gaidar, Opţiunea Rusiei, cu 29%, urmat de partidul Iabloko, al unui alt reformist, Grigori Iavlinski, cu 18,7% din preferinţele alegătorilor. Urmează, în ordine, Partidul Comunist al Rusiei (8,2%) şi Partidul Democrat Rus (7,2%).

Vă prezentăm, în continuare, ultimele declaraţii ale preşedintelui Boris Elţîn şi ale mai multor personalităţi politice ruse:

■ **Boris Elţîn**, preşedinte: Dumneavoastră decideţi - "a fi sau a nu fi" - pentru pace şi calm în Rusia.

■ **Egor Gaidar**, prim vicepremier, lider al "Opţiunii Rusiei: "Cred în bunul simţ al poporului nostru...o covîrşitoare majoritate nu-şi mai doreşte încă un experiment socialist în această ţară, în acest secol.

■ **Ghenadi Burbulis**, activist al "Opţiunii Rusiei": Elţîn înţelege foarte bine că, de îndată ce va apare un partid puternic, va dispărea nevoia de charismatic.

■ **Mihail Gorbaciov**, fost preşedinte ale U.R.S.S.: Ştiu exact cum se vor desfăşura aceste alegeri. Ţinîndu-ne echilibrul pe muchia unui topor, trebuie să ne prezentăm la urne şi să ne întoarcem de acolo cu viaţă.

■ **Iuri Voronin**, fost aparatcik, candidat independent pentru circumscripţia Moscova: Elţîn va dizolva noua Dumă în maximum şase luni.

■ **Garry Kasparov**, campion de şah: Vladimir Şumeiko este de o iresponsabilitate soră cu provocarea.

■ **Konstantin Borovoy**, miliardar, candidat pentru gruparea "August": După alegeri, Rusia va fi un adevărat balamuc. Vom avea un guvern anormal, o coaliţie de lobby-uri. Cu liberali, comunişti, directori ai complexului militar şi "rozalii" - foştii baroni roşii ai industriei.

■ **Serghei Zverev**, director adjunct al grupului MOST, una dintre cele mai mari corporaţii financiare: Este exagerat să crezi că banii pot decide orice. Alegerile acestea nu sînt hotărîte de bani sau de partide. Este o cursă electorală între personalităţi.

■ **Vladimir Belialev**, candidat centrist pentru Tatarstan: Acestea sînt primele alegeri ce se desfăşoară atît de anarhic.Odinioară, era cineva care organiza lucrurile, acum totul este lăsat la voia întîmplării.

■ **Zufar Enikeiev**, însărcinat cu redactarea noii Constituţii a republicii Başkortostan: Eu cred că, atîta timp cît Rusia nu trimite trupe peste noi şi nu ne deportează în Siberia, putem găsi o cale de înţelegere.

■ **Alla Boodazarova**, candidat în regiunea natală a lui Lenin: Ştiţi ce se spune pe-aici? Că mai există doar trei bastioane ale comunismului - Coreea de Nord, Cuba şi Ulianovsk.

■ **Alexandr Ruţkoi**, fost vice-preşedinte, deţinut la închisoarea Lefortovo: Sînt nevinovat şi pierd timpul stînd în închisoare.

În ultimele zile, cele 13 formaţiuni politice înscrise în alegeri au urmărit cu atenţie avansul luat, în sondajele de opinie, de Partidul Liberal Democrat, grupare naţionalist extremistă, condusă de Vladimir Jelinovski. Principala formaţiune a reformiştilor, Opţiunea Rusiei, alarmată de campania liberal-democraţilor, a declarat că domnul Jelinovski şi partidul său reprezintă o reală ameninţare pentru supravieţuirea Rusiei.

CAFEAUA DE DIMINEAȚĂ

Autocritică de tip Ion Iliescu, fără omletă și fără bulion

Aurel LEON

Halal de noi, avem un președinte bun de gură, vorbește fluent și are farmec. Peste orice problemă plutește elegant, ca lebăda pe lac. Și doar fluența asta l-a aruncat în dizgrația Ceaușeștilor, pe cînd era prim la Iași (neuitata scenă din balconul hotelului Traian) și nu s-a învățat minte. Și vorbește, frate, nu se mai satură, se autoascultă. Și ce mare pișicher acest orator național! Cum le întoarce, cum le răstălmăcește să cadă tot el în picioare, nu contează inconsecvența și neadevărul față de aarguția prezidențială? Am urmărit atent lecția de economie politică pe care le-a servit-o privatizaților. Au rămas, săracii, cu gura căscată, gîndind: ori noi sîntem tîmpiți, ori omul ăsta e amnezic! Cum vine treaba asta? Am pus la conducere oameni simpatici și păsesc fîșneți în fața microfoanelor, vorbind mai mult decît președintele țării, și ați văzut ce-a ieșit! Adică, noi și Ion Iliescu habar n-aveam cine e insul cu jerseu proletar, chemat de pe undeva să vină repede la plăcinta și nu eu l-am uns premier. Povestește Silviu Brucan: "Nu-l cunoșteam pe Petre Roman. Vedeam unul în pulover, care se tot băga să intre în centru la televiziune și mă pregăteam să-l dau deoparte, cînd îmi spune d-l Iliescu: lasă-l, e omul nostru!" "Omul nostru" a fost cocoțat prim ministru și a făcut ce s-a priceput. De pildă, de renumele lui e legată mult blestemata lege nr.18, cînd guvernul lui conu Petrică era copleșit cu laude de către dl. președinte, asta pînă la mineriadă. Acum asistăm la o vînătoare de cerbi de mai mare dragul! Căzutul în dizgrație a schimbat firma partidului, sperînd să schimbe și norocul. Deocamdată, face opoziție crunt, aruncînd pe masa de joc toți primarii din teritoriu. Acești primari fac tot ce pot să compromită legea. Mai departe, faptul că domnii Roman și Severin au fost ghiontiți la Alba Iulia, aceasta intră în regulile jocului. Doar nu era să se indispună calmul președintelui! Așa de pildă, senatorul Adrian Păunescu se visa pe

vremea lui Nicușor și dorea să intre cu mașina direct în sala de festivități, să-și declare "credința" pentru unire. D-l Iliescu, care e ca un părinte pentru "poetul neființei noastre", putea să-i dea un bilet de favoare, poate citea acolo un poem rămas de la "Cîntarea României". Bietul domn P. Roman știa lecția de la "Vocea stăpînului", dar uite că nu mai merge. Președintele își permite doar să-l dea ca exemplu de ... Gîgă! Și mai cita președintele în epocala sa cuvîntare de la privatizați că acum a aprobat, de dragul speculației, multe materiale de care nu aveam nevoie sau le avem în excedent. Sper că nu s-a referit la dl. Victor Surdu, marele importator de lînă, deoarece conu' Victor susține încă regimul și freacă zilnic clanța ușii de la Cotroceni. Și alte neștiute, de care dl. Iliescu nu avea cum să afle, că doar Cotrocenii îs pe undeva, dincolo de Honolulu. Dumnealor află a treia zi după Paști, cînd vin oamenii să-și scrie impresiile pe zidurile de la Cotroceni. Astfel, de unde să știe președintele dacă nu are și el vreun secretar de sămînță, de cînd l-a făcut ministru pe Al. Mironov. Are doar vreo douăzeci de consilieri, dar ei fiind ambasadori și contraamirali, nu pot urmări presa, nici mitingurile. Așa că îi șade bine președintelui, cînd, obiectivat, vede lucrurile de pe banca opoziției, concurîndu-l pe dl. Coposu.

Culmea e că șmecheria asta cu "s-o spun eu singur, ca să nu-mi fure alții bancul", a prins-o și dl. Văcăroiu, deși domnia sa contesta, fiindcă pricepe mai sistematic. Ce zice dl. Văcăroiu bieților privatizați: "Vă felicit că ați rezistat tuturor chinurilor puse la cale de birocrație, fir-ar ea să fie!" Și se scarpină cu obidă în cînepa părului și oftează de ți se rupe inima. Oare cine-o fi patronînd abuzul de birocrație, de-i așa de necăjit dl. Văcăroiu, că domnia sa nu știe?! Ca să vedeți ce oameni nevinovați și inocenți vă conduc!

Ce lesne îți poți face autocritica cînd stai după șapte rînduri de sudori și să crezi că e chiar așa. Dl. Iliescu ce mai pregătește. A dat țara pe mîna economiștilor și, în loc să facă sondaje spre a vedea ce spune țara, înainte de fiecare ieșire publică, oprește aprovizionarea cu ouă și cu roșii a localității respective, să fie sigur că nu îl întîmpină nici vreo omletă și nici bulion. Recent, am văzut în ziare că un cetățean revoltat a bombardat prefectura din Cluj cu ouă. Se întîmplă. Și regina Angliei a fost onorată de roșii, chiar aflîndu-se în careta regală. Ar fi o onoare pentru președintele nostru să primească cîteva ouă (100 de lei bucata!) sau roșii, mai ales acum, după ce am intrat în Europa!

Un sfat: cînd iese în public, să-l ducă în zgardă și pe Adrian Păunescu, el e deprins cu asemenea... zgardă. E nevoie de găsit vinovați pentru vreo eventuală autocritică sinceră. Mai ales înainte de a merge președintele nostru în vizită la Casa Albă, vine peste noi o armată de observatori, spre a lua pulsul bolnavului. Zic experții: "scoate limba!" și președintele zîmbește. Zic experții: "Tușește!" Și președintele zîmbește. Apoi le trage o lecție autocritică și " trage tare" în Văcăroiu, care a scos țara la păscut urzici.

Dacă, ferească Dumnezeu, le vine în gînd americanilor să mai vadă și altceva decît birouri capitonate? Ar vedea că președintele se preface a nu vedea bine. Se preface! ■

Impasul reîntregirii

■ nici o schimbare nu e posibilă fără a pregăti serios electoratul și fără a denunța politica duplicitară

Al. ZUB

Festivitățile prilejuite de Ziua națională a României, care e și ziua Unirii noastre depline, au pus în lumină probleme de cel mai acut interes. Refacerea unității de stat nu e nici ultima, nici cea mai puțin însemnată. Numai că, în timp ce oamenii puterii fac din Basarabia o temă de speculație politică, spiritele preocupate sincer de viitorul națiunii se simt îndrituite să manifeste o anume neliniște. Fiindcă **acolo**, peste Prut, s-a produs întîiul frison resurecțional mai semnificativ, cu ani în urmă, iar de atunci efectele acelui frison par a se fi diminuat, încetul cu încetul, pînă la confuzia ce domnește azi peste tot, în cele mai diverse medii. Elanul unionist a scăzut, grație presiunilor din Est, grație interesului păturii privilegiate de a asigura continuitatea **sui generis**, de sistem și, de asemenea, grație lipsei de interes autentic pentru **reîntregire** la oficialii de **dincoace**. Poporul e, însă, totdeauna mai puțin sentimental decît se crede. El reacționează în virtutea unor interese pe care știe să le definească precis, pragmatic, infailibil. Ca să poată fi cointeresat în reîntregire, era nevoie de motivații tocmai pe acest tărîm, al pragmatismului său funciar, al intereselor lui vitale, ceea ce îndrumă, desigur, spre mersul reformei și spre garanțiile pe care noul regim din România le dădea. Or, s-a văzut că acest regim, supus el însuși la presiuni înnoitoare, nu era dispus sau nu era capabil să ofere asemenea garanții. Liderii de opinie ai mișcării naționale de dincolo s-au văzut de aceea "descoperiți", fără argumente în lupta cu noua putere, a cărei vocație reală era continuitatea sistemului, fie și la adăpostul unui discurs reformator, ajustabil din mers. Partizanii reîntregirii au devenit, prin urmare, ținta atacurilor de tot felul. De unde atîtea cedări și demisii, de unde căutările disperate de soluții mai bune, într-un context geopolitic ce nu mai stimula o formulă de tip german, aceea a reunificării pașnice, prin integrarea instituțiilor basarabene în structurile statului român. Cum era și firesc, primii care și-au dat seama de pericol au fost intelectualii. La două congrese, ei și-au spus din nou cuvîntul, punînd sub acuzație puterea și căutînd mijloace de a intrumentaliza mai bine opoziția. Cazul lor e semnificativ nu doar pentru Basarabia. Peste tot, în fostele țări socialiste, intelectualitatea a fost jertfită pe altarul "vițelului de aur". Noii conducători n-au ezitat să îndrepte contra ei sentimentele obscure ale populației, ca și cum de intelectuali depindea orice ameliorare. Ultimul congres al acestora a adus, pare-se, o limpezire în atitudini, înlesnind o nouă regrupare de forțe. În ce măsură pot ei conta însă pe un sprijin efectiv din partea României? Un reprezentant al Frontului Popular Creștin Democrat, venit aici pentru Ziua națională, nu și-a ascuns **dezamăgirea**. El a sesizat cu justețe că acei care vorbesc de o **integrare à la longue** fac, în schimb, tot ce pot spre a impune o evoluție autonomă, dacă nu și divergentă, a celor două state. Se dorește chiar grăbirea unui tratat între acestea, ca mijloc de a le recunoaște și stimula evoluția paralelă. Deja introducerea leului moldovenesc **dincolo**, ca monedă, presupune un atare proiect, pe care oficialitățile de **dincoace** n-au socotit că era bine să-l descurajeze. Firește, proiectul e susținut de noua pătură dirigentă din Basarabia, interesată a-și prezerva atuurile, însă și-din afară, de cei care nu doresc să jeneze cumva politica Rusiei, socotind pesemne că un jandarm bine echipat și fără multe scrupule e încă necesar în zonă. Spirite lucide - scriitori, publiciști, istorici etc. - au căutat să definească situația cît mai corect și să propună remedii, după cum s-a putut vedea la congresul intelectualilor. Un lucru e cert în situația actuală: nici o schimbare nu e posibilă fără a pregăti serios, metodic, electoratul și fără a denunța mereu politica duplicitară a regimului. Lipsa de orizont și de fermitate se plătește întotdeauna. Cei care au realizat Unirea provinciilor extracarpatice la 1859 și cei care au înfăptuit România Mare știau bine ce fac. Ei au izbutit să pună în valoare atît factori interni cît și situația geopolitică, pentru a izbîndi. Conducătorii de azi au ratat deja mai multe ocazii, nu atît din cauza nepriceperii, cît din aceea a dependenței excesive de un model depășit. Cînd se va ivi o nouă șansă și în ce condiții, nimeni nu poate spune. Dar ea se cade a fi pregătită cu stăruință, pricepere și devotament. ■

Din scrisorile, telefoanele și audiențele zilei

■ Bătut cu furca de fier

D-na Alexandra Lepădatu, Iași. Furca de fier este o unealtă agricolă care servește săteanului în gospodăria personală, dar și la cîmp, pentru utilități specifice. Personalul dispensarului medical din Osoi a constatat, nu fără surprindere, că obiectul a fost folosit și pentru altceva. Constantin Amihăiesei, în vîrstă de 42 ani, bătut cu furca de fier de către un consătean al său, s-a prezentat, la 4 decembrie, la medic, avînd traumatisme multiple, de unde a fost expediat la Iași, la Neurologie.

Acum, pe cheltuiala statului, dar mîine...

■ Procesul autoturismelor

D-nii Ion Chelaru și Petru Faraon, str. Socola nr. 2. Într-adevăr, la 5 noiembrie 1993, în "Monitorul" a apărut știrea referitoare la procesul autoturismelor, cu termen de judecare la 24 noiembrie a.c. Ce s-a întîmplat la acest termen, rămînem disponibili să publicăm știrile pe care le așteptăm de la d-na Elena Schlicht, președintele Asociației pentru protecția cumpărătorilor de autoturisme Iași, care, spuneți, prin funcția pe care o deține, rămîne datoare să vă informeze de fiecare dată. Așteptăm.

Totuși, pînă atunci, sunați-o pe doamna la telefon nr. 141356.

■ Speră să-l ajute dl. primar

Dl. Vieru Liviu, nevăzător, salariat la Spitalul de copii "Sf. Maria" din Tătărași, născut la 15.02.1972, a depus cerere pentru o locuință la Primăria municipiului, la 29.01.1993, a reînnoit-o la 30 martie, iar la 30 noiembrie a.c. a fost în audiență la dl. primar, dar a fost primit de altcineva.

Susține că în demersurile sale nu găsește înțelegere. Ar vrea să ajungă la dl. Constantin Simirad, în care își pune toate speranțele. În dl. primar și în Comisia de atribuire a locuințelor. Cum să ajungă însă la dl. primar? ne-a întrebat nevăzătorul. Îi poate răspunde, cumva, Primăria?

■ Comunicat

Dl. Petre Ludovic Sturzolu, președintele Partidului Antitotalitarist "Jos nomenclatura" ne-a prezentat următorul comunicat: Partidul Antitotalitarist "Jos nomenclatura!" aprobă atitudinea studenților greviști și susține în totalitate revendicările acestora.

■ Data de expirare a împlinirii unor speranțe - 31 decembrie 1993

Dl. Traian Munteanu, str. Cerna nr. 20, cel care din 1944, timp de 18 ani, a stat deportat în U.R.S.S., nu și-a dobîndit încă drepturile în conformitate cu decretul lege nr. 118/1990.

Unde nu s-a plîns pentru a fi ajutat? Tuturor instituțiilor parlamentare și guvernamentale, asociațiilor guvernamentale și negu-vernamentale, ziarelor, inclusiv unor ambasade. De peste tot n-a primit nici un răspuns. Un răspuns a primit, totuși, de la Comisia pentru cercetarea abuzurilor și petițiilor care funcționează pe lîngă Senatul României care, sub semnătura președintelui său, dl. Constantin Ticu Dumitrescu, îi indică să se adreseze tot Comisiei județene care i-a respins cererea inițială, atenționîndu-l că "se impune urgență și că termenul de valorificare a drepturilor expiră la data de 31.12.1993".

Deci, atenție, îndreptățiți ai Decretului 118/1990 care nu v-ați valorificat încă drepturile cuvenite: la 31.12.1993 vă expiră și această speranță.

■ Tinerii cu fața la sat

D-na Aglaia Pătrăuceanu, Iași. Primăria poate fi acuzată de orice. Dar în toate trebuie să existe măsura necesară. Ștefan Podiuc, 26 ani, și Adrian Avădanei, 23 ani, despre care s-a scris în "Monitorul" de miercuri, nu trebuie să aștepte casă de la Primărie. Casa lor este în "satele din jurul Iașului", unde li-i și pămîntul părinților, al bunicilor. Acolo li-i și locul de muncă. Iar la țară, chiar și muncind la vecini, în afară de mîncarea de la cel puțin trei prînzuri, precedată de "tăria" necesară, s-a plătit în vara trecută 1.500-2.000 lei ziua de muncă - ceea ce înseamnă cam 40.000 lei într-o lună, valoare cu care puțini se întîlnesc la oraș. Apoi, luatul în parte a unei suprafețe de la bătrînii satului e o acțiune deosebit de profitabilă ambelor părți.

Deci, să ne îndreptăm cu fața la sat, unde pămîntul așteaptă să fie lucrat. Dormitul în bordei, sub folie de plastic, colectarea și vînzarea sticlelor și borcanelor nu-s stări ale compatrioților nemotivate, ci și cazuri de lenevie și parazitism social. Primăria nu trebuie să le promoveze, să le încurajeze.

■ Un caz cu implicații sociale

Dl. Ion Moga din Iași, str. Chișinăului nr. 11C, bl. E1, sc. D, et. 2, ap. 5, ne-a prezentat situația cumnatului său, Florin Hanganu, cu domiciliul în str. Trotuș nr. 13, bl. G1, sc. A, parter, ap. 2.

Bolnav psihic irecuperabil, cu diagnosticul de schizofrenie, după ce a distrus locuința și bunurile din ea, a creat multe-multe incomodități vecinilor, acum circa 40 de zile. Cu ajutorul Poliției municipiului Iași, care a recomandat "supravegherea strictă", a fost internat la Clinica nr. 2 bărbați a Spitalului nr. 7 Socola, urmînd ca între timp să se găsească posibilitatea internării lui într-un spital de irecuperabili.

Între timp se pare că, negăsindu-se soluții pentru posibilitatea recomandată - or fi fost căutate de Direcția Sanitară, de Inspectoratul pentru Handicapați care-l are ca asistat, de Poliție, de autoritatea tutelară - cu sediul la Consiliul local? -, unii medici de la clinica gazdă înclină să-l externeze.

Cazul Florin Hanganu are implicații de ordin social. Externîndu-l, care este garanția comportării sale liniștite față de rude și vecini, dar mai ales față de mama sa care locuiește într-un bloc pe la etajul 10.

■ Cine sînt polițiștii și civilii, domnilor?

O doamnă care își protejează numele. În "Monitorul" din 6 decembrie, în articolul de la înmormîntarea celor 3 membri ai familiei Ilieș, se reamintește, încă o dată, că în cabina autocamionului DAC a Jandarmeriei Iași "se aflau doi bărbați civili și trei polițiști, toți în stare de ebrietate". Este mărturia doamnei Cristina Roșu care a fost și ea în cabină. Pe baza a ceea ce relatează d-na Cristina nu se poate constitui portretul robot al însoțitorilor săi din cabina DAC, pentru ca să le cunoaștem numele atît ale polițiștilor, cît și ale celor în civil - care s-ar putea să fi fost tot militari, persoane care au și ele o anumită vinovăție, fie și pentru că n-au știut să-l tempereze pe șoferul amețit de băutură, dar și de pasiunea vitezei?

Cerința dumneavoastră mi se pare îndreptățită: cine sînt polițiștii și civilii, domnilor? **(Ion N. OPREA)**

CREDINȚĂ ȘI PĂCAT

Păcatele epocii noastre

■ prefer să rămîn un "înapoiat" în cazul homosexualității

Radu PÂRPĂUȚĂ

Sînt avertizat amical că articolele mele, publicate sub titulatura de "Credință și păcat", sînt cam "mușcate" de Duhul răului și risc să mă pun în slujba "păcatului", deloc în a "credinței". Riscul mi-l asum. Sînt, ca și majoritatea cititorilor acestui ziar, născut și crescut în vremea comunistă, o vreme "bezbojnică" și dezastruoasă în plan moral. Sîntem mai mult "botezați" decît "creștinați". Așa încît articolele de față se constituie într-o căutare (alături de cititori) a valorilor vechii și adevăratei morale. Iar această căutare trebuie să fie, după părerea noastră, o cercetare a lumii în care trăim și a sinelui. Căci, dacă există un precept al Bisericii cu care să nu fiu de acord, acela este: **Crede și nu cerceta.**

Introducerea poate părea lungă, dar e necesară. Iar instanța amicală mai sus pomenită mi-a sugerat o problemă pe care și-o pune omul de cînd e om: **Ce este răul?**

Oamenii au perceput în fel și chip Diavolul (Răul): ca întruchipare a trupului și a păcatelor trupești, de pildă, dar, uneori, viciul e plăcere și virtutea povară; ca ispită a cunoașterii; ca ispită a cunoașterii științifice (o variantă mai nouă a precedentei). Există păcatele capitale care sînt dintotdeauna. Totuși, fiecare epocă aduce în prim plan unele sau altele dintre aceste **rele**.

Citeam într-o carte de teorie literară (**Teoria romanului** de W.S. Booth) că Jason, personajul lui Faulkner din **Zgomotul și furia**, o întruchipare a rasismului intolerant, nu mai necesită intervenția autorului ca "să-l condamne" căci ideea răului rasismului este acceptată de orice cititor. Eroare! Mă întreb dacă un adept funariot (nu fanariot), care ar citi romanul, l-ar condamna pe Jason. Dimpotrivă, ar aproba răul, văzînd în strașnicul ucigător de negri un fel de "brav mîncător de bozgori".

Păcatul însă rămîne păcat!

Alt exemplu. Dacă, să spunem, Luchian Mihalea - Dumnezeu să-l ierte! - a fost homosexual, asta nu are de a face cu talentul și cu realizările sale pe tărîm cultural. Lumea de azi, vorbesc de cea occidentală, este mult mai indulgentă cu "homosexualitatea". Aici sînt de acord cu amicul Florea Ioncioaia, care a scris, pe această temă, în **Monitorul**. Probabil, volens-nolens, vom adopta și noi legi pro homosexualitate, de frica neintrării în Europa. Dar păcatul rămîne păcat. Homosexualitatea este împotriva vieții și nu pot să vorbesc despre ea fără să nu mi se încrîncenеze pielea de scîrbă. În acest ca, prefer să rămîn un "înapoiat".

Un alt păcat intrat înfricoșător în realitatea secolului nostru este acela al ruperii oamenilor de cele ale vieții și de cufundarea lor în teorii politice și idealuri abstracte. E vorba de întreruperea cursului firesc al vieții și de adoptatrea unor "idei" străine omului, fenomen surprins de Dostoievschi încă de la sfîrșitul secolului trecut. Se pune întrebarea. Cine este mai vinovat? Criminalul de rînd (Fedka-Ocnașul, din **Demonii**) sau Stavroghin, în mintea căruia se plămădise crima. Cine sînt mai vinovați? Gardienii de la Canal? Sau adepții noii ideologii, instalați în posturile cheie ale statului?

Cine e mai vinovat? Studentul închis la Pitești și forțat să-și tortureze colegii de celulă? Sau secretarul U.T.C. din acea vreme, care a aprobat miile de condamnări ale altor tineri ca și el, "întinat" de "nobilele idealuri ale socialismului și comunismului".

Cine are urechi de auzit, să audă. ■

Dreptul la replică

Știrea difuzată e adevărată, dar incompletă

În virtutea atît de des pomenitului drept la replică, vin la d-voastră cu o rugăminte (deși unii au considerat că ar fi mai utilă o notă de protest) și anume de a publica cîteva precizări în legătură cu știrea apărută în ziarul Opinia studențească de marți, 7 decembrie 1993.

1. Ca mulți dintre colegii mei, am aflat de posibila grevă a studenților abia vineri, de la unul dintre profesorii noștri. Prin urmare, propaganda a lăsat mult de dorit.

2. Știrea difuzată de d-voastră e adevărată dar incompletă: da, am fost luni la cursuri, dar nu numai eu, Monica Surdu, ci și alți colegi de-ai mei. Cred că prin felul în care ați publicat știrea, i-ați desconsiderat în mod grav, ei nu sînt o cantitate neglijabilă. Ei sînt aceia care ar fi preferat o notă de protest.

3. Sînt în anul IV, la Medicină, dar sînt și majoră și cred că pot decide singură în legătură cu acțiunile mele. Din acest motiv, consider că nu era necesară precizarea că mai sînt... și fiica cuiva (ceea ce n-am de gînd să neg și nu cred că deranjează pe cineva), întrucît aceasta adaugă o notă politică știrilor domniei-voastre cu privire la greva studenților. Și e păcat!

Cu mulțumiri și speranța că nu am fost greșit înțeleasă

Monica SURDU

Proteste după sentința de la Tiraspol

■ Filiala Iași a Convenției Democratice

Ne exprimăm oroarea față de verdictul pronunțat de către un tribunal ilegal în autoproclamata Republică Nistreană împotriva unui gup de patrioți români, în frunte cu Ilie Ilașcu.

Considerăm sentința pronunțată, în urma unui proces umilitor, cu acuzații ținuți în cuști, drept nedreaptă, imorală și ilegală, iar singura vină a celor condamnați este afirmarea apartenenței lor la națiunea română.

Chemăm toate partidele politice, sindicatele, ligile studențești, precum și pe toți cei care simt și gîndesc românește, să participe la un miting de solidaritate cu patrioții români, duminică 12. XII. 1993, orele 13,00, în Piața Palatului Culturii.

■ Liga pentru Apărarea Drepturilor Omului din iași

Sîntem cutremurați de criminala sentință dată de ilegalul tribunal de la Tiraspol, sfidînd cu nerușinare apelurile la clemență și echitate ale organizațiilor neguvernamentale, care luptă pentru apărarea drepturilor omului de pe tot globul, cum ar fi Honesty International. Facem apel la toți oamenii din Iași, care au o conștiință românească și aderă la idealurile umanitare, să protesteze împotriva acestei sentințe odioase, sub toate formele, inclusiv participînd la mitingul de duminică, ora 13,00, din Piața Palatului Culturii.

■ Partidul România Mare, filiala Iași

Membrii și simpatizanții Partidului România Mare din județul Iași sînt consternați și protestează vehemeent împotriva sentinței pronunțate de nelegitima instanță de la Tiraspol.

În cușcă, de circa opt luni de zile, ilegala Republică Sovietică Transnistreană a crezut că ține captiv, nu așa-zisul "grup Ilașcu", ci, în fapt, spiritul peren al românismului, dorința perpetuă a rom

ânilor de a se regăsi cu toții în aceeași vatră străbună.

Așa cum cuiele ce l-au țintuit pe Isus pe crucea răstignirii nu au înfrînt credința creștinilor în Dumnezeu, nici ruginitele gloanțe sovietice ce ar urma să-l "răstignească" pe Ilie, nu vor înfrînge credința milenară a poporului român în reunirea lor în vatra străbună - România Mare.

Ilie putea fi oricare dintre noi, cei douăzeci și opt de milioane de români, trăitori în această lume, iar noi avem obligația morală față de supremul lui sacrificiu să transformăm protestul nostru în milioane de scrisori care să lovească ca un adevărat șuvoi în ura viscerală a sovieticilor tiraspoleni și să rupă gratiile anacronicei cuști spre a elibera pe frații noștri Ilie, Andrei, Alexandru, Valeriu și Petru.

MONITORUL JURIDIC

Răspunsuri la scrisori

■ *Scutire de impozit pe salarii pentru persoanele persecutate din motive politice, cu începere de la 6 martie 1945*

D-na P. Elena, din Iași, ne scrieți că ați avut stabilit domiciliu obligatoriu după 1945 și că ați obținut de la Comisia județeană o hotărîre prin care vi s-a stabilit o indemnizație lunară de 1.700 lei pentru fiecare an de domiciliu obligatoriu. Fiind salariată, v-ați adresat unității cu o cerere la care ați anexat hotărîrea respectivă, pentru a fi scutită de impozitul pe salariu. Cererea nu v-a fost primită sub motivația că obligația de a opera scutirea de impozit nu aparține unității.

Răspuns: De la început vă spunem că răspunsul pe care l-ați primit este nelegal și credem în necunoașterea prevederilor care reglementează situația expusă de dvs.

Prin Decretul-Lege nr. 118/1990 - cu modificările ulterioare - privind acordarea unor drepturi persoanelor persecutate din motive politice de către dictatura instaurată cu începere de la 6 martie 1945, precum și celor deportate în străinătate ori constituite în prizonieri - care a fost republicat în Monitorul Oficial, partea I, nr. 175/12 iulie 1993 - la art. 10 - se prevede că toate drepturile de care beneficiază persoanele ce cad sub incidența acestor dispoziții se acordă de către conducerile unităților la care sînt încadrați, de către direcțiile de muncă și protecție socială sau de către consiliile locale - pe baza hotărîrilor obținute de la Comisiile județene.

Pentru scutirea de impozit pentru casa ce o deții, vă veți adresa cu o cerere - la care trebuie să anexați hotărîrea obținută de la Comisia județeană în baza D.L. nr. 118/1990 - cerere care va fi înaintată Consiliului local Iași.

■ *Indexarea alocației de sprijin pentru șomeri*

Barcan George - șos. Sărăriei nr. 6, Iași, șomer, este nedumerit cu privire la modul în care i s-a calculat alocația de sprijin, avînd în vedere indexarea prevăzută de Hotărîrea Guvernului pentru trimestrul al IV-lea a.c.

Răspuns: În situația prezentată de dvs., alocația de sprijin fiind stabilită în funcție de salariul de bază minim brut pe țară valabil în luna septembrie 1993, vă informăm că această alocație va fi recalculată începînd cu 1 octombrie 1993 în raport cu salariul minim brut pe economie în vigoare de la această dată. Conform H.G. nr. 586/2.XI.1993 - începînd cu 1 octombrie 1993 - salariul minim brut pe țară indexat s-a stabilit la suma de 40.200 lei lunar. În aceste condiții, alocația de sprijin reprezintă 40% din salariul de bază minim pe țară brut, din care se scade impozitul corespunzător situației titularului alocației de sprijin (conform art.12 din Legea nr.1/1991 - privind protecția socială a șomerilor și reintegrarea lor profesională, republicată în 1992).Eventualele diferențe, ce vi se cuvin pe luna octombrie și noiembrie, vă vor fi achitate în luna decembrie a.c. Este bine să păstrați toate cupoanele, începînd cu luna septembrie a.c., și să reveniți la redacția noastră după 1 ian.1994 - bineînțeles, în situația în care veți fi nelămurit în continuare.

■ *Scutiri de plata impozitului*

Dl. Coteț Constantin - din Iași, str. Vitejilor nr. 23, bloc A7,sc. A, et. 3, ap. 2 - regretăm că nu vă putem da un răspuns prin intermediul rubricii noastre, întrucît din datele prezentate de dvs. nu am reușit să ne informăm corect asupra problemei care vă frămîntă.

Pentru o corectă informare a noastră, vă rugăm să vă prezentați cu toate actele ce le deții, pentru a vă da un răspuns legal și corect. Vă așteptăm la sediul redacției în zilele de miercuri și vineri, între orele 16,00-17,00.

Monitorul legislativ

■ *De interes pentru toți agenții economici, indiferent de natura capitalului social - privat sau de stat*

În Monitorul Oficial, partea I, nr. 273 din 26 noiembrie 1993, a fost publicat Ordinul nr. 1363/10.XI.1993 - prin care s-au aprobat Instrucțiunile metodologice privind tehnica de calcul a impozitului pe salarii, formularistica corespunzătoare, atribuțiile și răspunderile organelor fiscale. Important de reținut este faptul că pe aceeași dată au fost abrogate și își încetează aplicabilitatea Instrucțiunile metodologice 115665/1991.

Vom reveni cu aspecte interesante - privind veniturile ce sînt supuse impozitării - într-unul din numerele ziarului nostru de săptămîna viitoare. **(Consilier juridic, Mina LOZONSCHI)**

Notă: Redacția cotidianului "Monitorul" acordă consultații juridice gratuite pentru persoanele cu venituri modeste, în zilele de miercuri și vineri, orele 15,00-17,30.

Mîine seară la Tokyo

Fantezia contra calculatorului

■ ... sau A.C. Milan - F.C. Sao Paulo în finala Cupei Intercontinentale la fotbal

Ambele echipe privesc cu toată seriozitatea partida de duminică, dovadă fiind faptul că și-au acordat o săptămînă pentru acomodare și pentru pregătirea jocului la fața locului. Milan s-a îmbarcat în avion duminică, imediat după partida de campionat cu Torino. În ciuda accidentărilor mai vechi (Van Basten, Boban, Lentini) sau mai noi (Papin, Simone, Laudrup), Fabio Capello nu numai că nu e în criză, are și variante. Față de echipa care a învins cu 3-0 pe Porto, Desailly va fi cu siguranță titular la mijloc, iar Răducioiu va juca alături de Masaro sau Simone (dacă acesta va fi apt de joc). Rămîne de văzut dacă Berlusconi va avea puterea de a-l impune din nou pe Savicevic titular. Certurile muntenegreanului cu Capello sînt cunoscute, dar cineva, sus de tot, îl iubește...

Necunoscuta (e un fel de a spune) Sao Paulo a sosit de sîmbătă la Tokyo și a fost primită cu mare interes, pentru că este considerată echipa care practică la ora actuală cel mai spectaculos fotbal din lume.

Interesul poate fi privit și altfel: se va întări "armada" străină din Campionatul japonez? Moralul brazilienilor este excelent după cîștigarea Super Cupei Americii de Sud, contra compatrioților de la Flamengo. Tele Santana, cel mai titrat antrenor brazilian, nu are probleme în lot, ci doar regretul de a nu-l mai avea în echipă pe Rai. Cine sînt oamenii lui Santana? În fața portarului Zetti, excelent în dueluri 1-1 cu atacanții adverși, îl găsim pe masivul Ronaldo și "balerinul" Valber, încadrați de Andre și Cafu (fost atacant), fundași laterali foarte ofensivi. La mijloc, veteranul Toninho Cerezo (38 de ani), fără randamentul din sezonul trecut, dar cu același sînge-rece. Alături de el, internaționalul Dinho, capabil să apară în orice zonă a terenului și recenta achiziție Juninho (19 ani), revelația sezonului trecut, un creator inspirat, vor încerca să acopere "golul" Palinha, care va avea doar sarcini ofensive, după un sezon istovitor (peste 100 de meciuri de la începutul anului!). În atac, Müller și Valdeir sînt titularii clasici. Guilherme, un alt recrut al sezonului, este o alternativă interesantă. Palinha ar putea juca la rîndul său în locul lui Valdeir, caz în care Santana îl va introduce pe Doriva la mijloc. Ce joacă Milan, știm. Care-i secretul echipei braziliene, cu acești ultimi trei ani de triumf și partide-spectacol am aflat din răspunsul dat de Tele Santana unui ziarist argentinian: "pur și simplu îi las liberi!". În proporție de 75% îl cred. Pe brazilieni îi poți lega de o schemă tactică de joc doar după trei-patru ani jucați în Europa. Va fi ultima mare confruntare pentru conducerea clubului în frunte cu avocatul Pimenta Mesquita, omul care a salvat F.C. Sao Paulo de la dezastrul financiar în 1990. Mesquita părăsește, conform statutului (nu poate fi reales decît două mandate de cîte doi ani), în aprilie 1994, un club bogat și iubit de toți. Va fi ultima confruntare șoc și pentru Tele Santana care se va retrage definitiv sau va fi atras de aventura japoneză. Federația niponă i-a oferit deja 300 mii dolari pe lună pentru a antrena echipa națională pînă la Mondialul din 1998. Asta înseamnă în total 18 milioane de dolari fără prime!

Dejan Savicevic (Milan), nodul gordian între Berlusconi și Capello

Brazilianul Palinha (dreapta) ar putea fi surpriza finalei

■ O Toyota pentru Răducioiu?

Iată cărțile de vizită ale celor două adversare:

■ **A.C. Milan:** club fondat în 1899. Culori: roșu-negru. Palmares: de 14 ori campioană, de 4 ori cîștigătoare a Cupei Italiei, 4 Cupe ale Campionilor Europeni (1963, 1969, 1989, 1990), două Cupe ale Cupelor (1968, 1973) și două Cupe Intercontinentale (1989, 1990).

■ **F.C. Sao Paulo:** club fondat în 1935. Culori: alb-negru. Palmares: 3 titluri de campioană a Braziliei, 17 titluri de campioană a statului Sao Paulo, Cupa Libertadores (1992) și Cupa Intercontinentală (1992).

Din 1980 (de cînd Cupa Intercontinentală se dispută într-un singur meci la Tokyo, sub denumirea Cupa Toyota), finala a revenit de opt ori echipelor sud-americane și de cinci ori celor europene. Organizatorii finalei au instaurat obiceiul ca în fiecare an să acorde celui mai bun jucător de pe teren ca premiu un automobil Toyota ultimul tip. Pînă acum s-au căpătuit în acest mod: Victorino (Monte-video), Ninjen (Flamengo), Zair (Penarol), Renato (Gremio), Percudani (Independiente), Platini (Juventus), Alzamendi (River Plate), Madjer (Porto), Ostolaca (Montevideo), Evani, Rijkaard (ambii Milan), Jugovic (Steaua Roșie) și Rai (Sao Paulo). Va urma Răducioiu?

Grupaj realizat de G. ANGHEL și I.C. TEODOR

Programul Televiziunii Române

în perioada 13 - 19 decembrie 1993

Luni, 13 decembrie 1993

TVR 1- 13,00 Calendar ● Buletin meteo ● Cronica vremurilor ● Calendarul zilei ● Decembrie - luna cadourilor ● 13,30 Desene animate ● Voltron ● 14,00 Actualități ● 14,10 TVR Iași ● Est Meridian ● Note, știri și reportaje din Moldova ● Transfocator rutier ● 15,00 TVR Cluj Napoca ● Retrovizor ● Sport ● Incursiune în necunoscut ● 16,00 Avanpremieră ● 16,15 Civilizația montană ● Agroturismul montan de la intenție la posibilități ● 16,45 Actualități ● 17,00 Emisiune în limba maghiară ● 18,30 Muzică ușoară ● 19,00 Clio ● Călător prin cetățile antice: Nichita Stănescu ● **19,30 Desene animate ● 20,00 Actualități** ● 20,40 Publicitate ● 20,45 De luni pînă luni; Retrospectiva evenimentelor politice interne și internaționale ● **21,15 Teatru liric: "Boema" de Giacomo Puccini** ● 23,25 Actualități ● 23,45 Repriza a treia ● **Campania de calificare a echipei naționale de fotbal pentru turneul final al Campionatului Mondial s-a încheiat, discuțiile continuă!** ●

TVR 2 - 14,00 Actualități ● 14,10 Londra fără melon ● 15,00 Pe fir de baladă ● balade populare românești ● 16,00 TVE Internacional ● **16,30 Film serial: "Oshin"** (Japonia, 1983) - ep. 17 ● 17,00 Veniți cu noi pe programul doi! Bunul simț la români ● Cei șapte ani de acasă - cu cheia de gît ● De la dictatura unui singur om la dictatura tuturor ● Cine ne învață etica? ● 20,00 Actualități ● 20,40 Video-satelit ● 21,00 TVM ● Mesager ● 21,30 Limbi străine ● Engleză americană ● 22,00 TV5 Europe ● **22,30 Film serial: "Navarro" - Băiat de periferie** (Franța, 1990) ● 24,00 Închiderea programului.

Marți, 14 decembrie 1993

TVR 1 - 7,00 TVM ● Telematinal ● 10,00 Actualități ● 10,05 Calendar ● Buletin meteo ● Revista presei ● Calendarul zilei ● Lansări de carte ● 10,30 Limbi străine ● Franceză ● 11,00 Video-lexicon ● Onomastica românească ● Expediție științifică pe Marea Neagră ● Expresii celebre ● 11,30 Lumină din lumină ● 12,30 1001 audiții ● 13,30 Desene animate ● Voltron ● 14,00 Actualități ● 14,10 TVR Iași ● Est meridian ● Note, știri și reportaje din Moldova ● Pe firul Ozanei ● Aprovizionarea cu butelii a Iașului ● Sport ● 15,00 TVR Cluj-Napoca ● Reporter în anchetă: 21-22 decembrie 1989. Rememorări ● Onor la tricolor! ● 16,00 Arte vizuale ● Săptămîna video românească ● 16,20 Povestea vorbei ● "Zîmbete" gramaticale academice ● Poșta emisiunii ● 16,45 Actualități ● 17,00 Convietuiri ● Selecție din reportajele anului 1993 ● 17,30 Germania văzută de un est-european ● 18,00 Pariați pe campion! ● Emisiune-concurs de cultură generală și divertisment ● 18,30 Leagănă-te, codrule! ● Melodii populare ● 19,00 Cultura - după cultură? De vorbă cu noul ministru al Culturii, acad. Marin Sorescu ● **19,30 Desene animate ● 20,00 Actualități** ● 20,40 Publicitate ● 20,45 Ce-i de făcut? ● Pe frontul veteranilor... nimic nou ● **21,15 Telecinemateca: "Vis de glorie"** (S.U.A., 1944). Cu: Mickey Rooney, Elizabeth Taylor, Donald Crisp ș.a. ● 23,30 În loc de "La mulți ani!" ● Medalion Ioan Luchian Mihalea ● 23,50 Actualități ● 0,05 Insomniile românului... ●

TVR 2 - 13,00 În direct: Canal France International ● 14,00 Actualități ● 14,10 Parada șlagărelor ● 15,05 Jazz-magazin ● 16,00 TVE Internacional ● 16,30 Desene animate ● Captain Planet ● **17,00 Film serial: "Tecx"** (Belgia), ep. 8 ● 18,00 Magazin economic ● Proprietate - proprietari ● 20,00 Actualități ● 20,40 Video-satelit ● 21,00 TVM ● Mesager ● 21,30 Limbi străine ● Franceză ● 22,00 TV5 Europe ● 22,30 Credo ● Postul - argumente pro și contra ●

Miercuri, 15 decembrie 1993

TVR 1 - 7,00 TVM ● Telematinal ● 10,00 Actualități ● 10,05 Calendar ● Buletin meteo ● Prețul pieței ● Calendarul zilei ● Cronica vremurilor ● Sport ● 10,30 Limbi străine ● engleza ● 11,00 Itinerare muzicale (I) ● 11,30 Galeria națională de artă din S.U.A. ● Călătorie prin America - statul Georgia ● Documentar - Brutăreasa din Sokol ● 12,30 1001 audiții ● 13,30 Desene animate ● Macron I ● 14,00 Actualități ● 14,10 TVR Iași ● Est Meridian ● Note, știri și reportaje din Moldova ● Stop-cadru în cotidian ● Sport, muzică ● 15,00 TVR Cluj-Napoca ● Agendă muzicală teritorială ● Rubrică în limba maghiară (ora 15,30) ● 16,00 Microrecital: Belinda Carlisle și Chris de Burgh ● 16,15 Actualități ● 16,30 Dialoguri politice ● 17,20 Medicina pentru toți ● Urgențele în O.R.L. ● 17,45 Tezaur ● Săptămînal de etnografie și folclor ● În anotimpul poveștilor, privind spre cerul satului românesc ● Din filmoteca TV ● Costumul popular doar piesă de muzeu? ș.a. ● **18,30 Trofeul Carpați la handbal masculin: România - Portugalia (repriza a II-a).** Transmisiune directă de la Oradea ● 19,00 Studioul economic ● Dezvoltarea comerțului exterior - componentă de bază a redresării economiei românești ● **19,30 Desene animate ● 20,00 Actualități** ● 20,40 Publicitate ● **20,45 Film serial: "Soțul ambasadoarei"** (Franța, 1990), ep. 11 ● 21,40 Ce-i de făcut? ● Sentimente strict supravegheate ● Homosexualitatea - patologie sau libertate? ● 22,10 Publicitate ● 22,15 Interpreți îndrăgiți ai cîntecului popular ● Floarea Calotă ● 22,30 Noi frontiere ● Memoria... olfactivă ● Imagine și știință ● 23,15 Actualități ● 23,35 Confluențe ● Roma după Roma ● 0,20 Poesis ● Radu Stanca ●

TVR 2 - 13,00 În direct: Canal France International ● 14,00 Actualități ● 14,10 Coasta soarelui ● Tehnologia video ● 15,00 Întîlnirea de la miezul nopții (R). De vineri pînă vineri ● Informații din viața și activitatea grupurilor rock românești și internaționale ● Noutăți discografice ● Studio-rock ● 15,45 Video-satelit ● 16,00 TVE Internacional ● 16,30 Desene animate ● Captain Planet ● 17,00 Interferențe ● ...Să văd stelele, culorile - Margareta Sterian ● 18,30 Emisiune în limba maghiară ● 20,00 Actualități ● 20,40 Video-satelit ● 21,00 TVM ● Mesager ● **21,30 Teatru TV: "Acești îngeri triști"** de D.R. Popescu. Cu: Ștefan Mihăilescu-Brăila, Corneliu Dumitraș, Mariana Mihuț, Ion Vâlcu, Dorina Lazăr ș.a. ●

Joi, 16 decembrie 1993

TVR 1 - 7,00 TVM ● Telematinal ● 10,00 Actualități ● 10,05 Calendar ● Rețeta zilei ● Cronica vremurilor ● Agendă ● Timișoara 1989 - file de istorie ● 10,30 Limbi străine ● Germană ● 11,00 Itinerare muzicale (II) ● **11,30 Film serial: "Norii negri"** (Producție a Televiziunii poloneze), ep. 2 ● 12,30 1001 audiții ● Vă place opera? ● 13,30 Desene animate ● Macron I ● 14,00 Actualități ● 14,10 TVR Iași ● Est Meridian ● Note, știri și reportaje din Moldova ● Memoria locurilor: Casa Dosoftei ● Sport ● Muzică ● 15,00 TVR Cluj-Napoca ● Pasărea măiastră: Valori și motive mioritice în colindele din Țara Sălajului ● Orizont economic ● Cîntec transilvan ● 16,00 Reportaj economic ● Unde nu-i cap, vai de... buzunar! ● 16,20 Cronografii ● Heraldica Unirii ● 16,45 Actualități ● 17,00 Repere transilvane ● Sigilii și peceți în Arhivele Statului din Cluj-Napoca ● 17,30 Repere moldave ● La porțile dorului ● 18,00 Și a fost prima zi - 16 decembrie 1989, Timișoara ● 19,00 Gong! ● **19,30 Desene animate ● 20,00 Actualități** ● 20,40 Publicitate ● 20,45 Studioul economic ● Bună dimineața, România! - drum deschis liberei inițiative ● **21,15 Film serial: "Dallas"**, ep. 293 ● 22,10 Publicitate ● 22,15 Lege și fărădelege ● 22,30 Alfa și omega ● 23,20 Actualități ● 23,40 Seară de balet ●

TVR 2 - 13,00 În direct: Canal France International ● 14,00 Actualități ● 14,10 Aventura umană - Nebunii Pacificului ● 15,05 Tezaur ● Săptămînal de etnografie și folclor (R) ● 16,00 TVE Internacional ● 16,30 Desene animate ● Captain Planet ● 17,00 Ceaiul de la ora 5 ● Dialoguri incomode ● Ce purtăm în noaptea de Crăciun? ● Concursul de D.J. ● Muzică ● Concursuri ● 18,30 Trofeul Carpați la handbal masculin: România - Republica Macedonia (repriza a II-a) ● 19,00 Emisiune în limba germană ● 20,00 Actualități ● 20,40 Video-satelit ● 21,00 TVM ● Mesager ● 21,30 Limbi străine ● Germană (R) ● 22,00 TV5 Europe ● **22,20 Film artistic: "Repulsie"** (Anglia, 1965) ● 0,05 Închiderea programului.

Vineri, 17 decembrie 1993

TVR 1 - 7,00 TVM ● Telematinal ● 10,00 Actualități ● 10,05 Calendar ● Buletin meteo ● Cronica evenimentelor ● 10,30 Limbi străine ● engleză americană ● 11,00 Curcubeu ● 11,30 Varietăți muzicale ● 12,30 1001 audiții ● 13,30 Desene animate ● Macron I ● 14,00 Actualități ● 14,10 TVR Iași ● 15,00 TVR Cluj Napoca ● 16,00 Formula 3 ● 16,30 Tradiții ● 16,45 Actualități ● 17,00 Emisiune în limba germană ● 18,00 Pro Patria ● **19,00 Film serial: Edward și Doamna Simpson** (Anglia) ● **20,00 Actualități** ● 20,40 Publicitate ● 20,45 Viața parlamentară ● 21,15 Reflecții rutiere ● **21,30 Film artistic. St. Ives** (S.U.A., 1976). Premieră pe țară ● 23,10 Actualități ● 23,30 Simpozion ● 0,25 Întîlnirea de la miezul nopții ● 1,15 Jazz-Fan ● 2,00 Închiderea programului.

TVR 2 - 13,00 În direct: Canal France International ● 14,00 Actualități ● 14,10 Paradoxul Antarcticii ● Cosmologia ● 15,00 Concurs național de muzică corală ● 15,30 Varietăți internaționale ● 16,00 TVE Internacional ● 16,30 Desene animate ● Captain Planet ● 17,00 Clubul oamenilor de sport ● 18,30 Trofeul Carpați la handbal masculin: România-Polonia (repriza a II-a). Transmisie directă de la Oradea. ● 19,00 Concertul simfonic al Orchestrei Naționale Radio ● 21,00 TVM ● Mesager ● 21,30 De lingua latina ● 21,50 Poesis ● 22,00 TV5 Europe ● 22,30 În dezbatere - o alternativă de guvernare ● 23,10 Video-satelit ● 23,30 Generația mea ● 24,00 Închiderea programului.

Sîmbătă, 18 decembrie 1993

TVR 1 - 8,00 Bună dimineața... de la Cluj Napoca ● 9,00 Calendar ● 9,10 Șapte note fermecate ● **10,00 Film serial pentru tineret ● Trei zile pentru a cîștiga** (ep.3) ● 10,30 Gimnastica minții ● 11,00 Documentar științific ● 11,30 Vîrstele peliculei ● 12,30 1001 audiții ● 13,30 Curat-murdar! ● 14,00 Actualități ● **14,10 Ora 25 - Tranzit TV** ● Topul muzical european ● Secolul "Nobel"(7) ● **Film serial: Vestul paradisului ● Trofeul "Carpați" la handbal masculin: România-Bielorusia** (repriza a II-a) ● Mapamond ● 19,15 Teleenciclopedia ● **20,00 Actualități** ● 20,40 Publicitate ● 20,45 Editorialul săptămînii de Paul Everac ● **20,55 Film serial: Dallas** (294) ● 21,50 Săptămîna sportivă ● 22,10 Să rîdem cu Benny Hill (III) ● **23,10 Film serial: Hunter** (S.U.A., 1984) (4) ● 0,05 Actualități ● 0,25 Trei din zece pentru un show

TVR 2 - 13,00 Concert rock cu formația "The Chevalier Drothers" ● 14,00 Actualități ● 14,10 Castelul Schonbrunn ● Triol ● 15,00 Cocktail umoristic muzical ● 16,00 TVE Internacional ● 16,30 Desene animate ● Captain Planet ● 17,00 Studioul de literatură ● 18,00 Tradiție și modernitate ● 18,20 Bursa invențiilor ● 19,00 Convietuiri magazin ● 20,00 Video-satelit ● 20,30 Între noi, complexații! ● 21,00 TVM ● Mesager ● 21,30 Divertisment internațional ● 22,30 Turnul de filde ș ● 23,00 Orașe și civilizații ● 23,30 Pro memoria ●

Duminică, 19 decembrie 1993

TVR 1 - 8,00 Bună dimineața! ● Rețete culinare ● Desene animate ● Informații utile ● Reportaje ● Muzică ● Caleidoscop ● 9,00 Calendar ● 9,10 Abracadabra! ● 10,00 Film serial pentru tineret ● Trei zile pentru a cîștiga (4) ● 10,30 Lumină din lumină ● 11,30 Trofeul "Carpați" la handbal masculin: România - Rusia (repriza a II-a) ● 12,00 Viața satului ● 13,00 Din albumul celor mai frumoase melodii populare ● 13,20 Pompierii vă informează! ● 13,30 Atlas ● 14,00 Actualități ● 14,10 Poșta TV ● 14,20 Video-magazin ● Melodia emisiunii ● Desene animate ● Dedicații muzicale ● Drumuri americane ● Microrecital Tudor Gheorghe ● Umor spaniol ● Telesport ● 18,20 Știință și imaginație ● 18,50 Spectacolul lumii ● 19,20 Robingo ● 19,55 Publicitate ● **20,00 Actualități** ● 20,40 Publicitate ● 20,45 Maeștrii teatrului românesc ● Radu Beligan (II) ● 21,35 Duminica sportivă ● 23,35 Actualități ● **23,45 Film serial : Bonanza** ●

TVR 2 - 13,00 Documentar ● 14,00 Actualități ● 14,10 Jazz ● 15,00 Tineri interpreți de muzică populară ● 16,00 TVE Internacional ● 16,30 Desene animate ● Căpitan Planet ● 17,00 Serata TV ● 20,00 Actualități ● 20,40 Video-satelit ● 21,00 TVM ● Mesager ● 21,30 Austin City Limitis ● 22,00 TV5 Europe ● 22,30 Hollywood rock în concert ● 23,00 La Puterea a doua ●

FOTBAL MOZAIC

■ Cruyff nu este agreat din cauza caracterului dificil, iar Şadîrin este considerat incompetent de către proprii jucători! ■

■ Javier Clemente, antrenorul echipei Spaniei a făcut în ultimele zile comentarii acide la adresa lui Cruyff, acuzîndu-l că este un dictator, că dă amenzi jucătorilor, că nu-și asumă niciodată responsabilitatea înfrîngerilor, cum a fost în cazul partidei Atletico Madrid - Barcelona, încheiată cu 4-3, după ce, la un moment dat, era 0-3. Dacă olandezul n-a considerat necesar să răspundă, a fost o plăcere pentru Rexach, unul din adjuncții săi, să polemizeze: "Clemente să-și vadă de treaba lui și să mulțumească lui Dumnezeu că echipa Spaniei s-a calificat la Mondiale. Dacă danezii nu jucau ca niște catîri (!), Spania rămînea acasă!" ■ Tot despre Cruyff. Federația olandeză a acceptat toate condițiile puse de Cruyff pentru a conduce echipa națională la World Cup. Antrenorul Barcelonei își va putea alege toți colaboratorii, avînd mînă liberă pînă la cele mai mărunte detalii. Președintele Federației a anunțat acordul lui Cruyff, dar mai există probleme, pentru că majoritatea jucătorilor și-au manifestat solidaritatea față de Dick Advocaat, căruia îi revine meritul calificării. În plus, caracterul dificil al lui Cruyff nu este un secret pentru nimeni și mulți se întreabă cum va putea să se ocupe de națională după ce va conduce Barcelona pînă în mai. Contractul n-a fost semnat, o decizie definitivă urmînd a fi luată pe 19 decembrie, după tragerea la sorți a grupelor turneului final ■ Jucătorii ruși nu-l mai vor pe Șadîrin, antrenorul cu care s-au calificat. După ce acum un an și jumătate se felicitau că au scăpat de Bîșoveț, acum tot ei îl vor înapoi. Șadîrin este considerat nul, incompetent, și acuzat împreună, cu Federația, de acordarea unor prime foarte mici, de condiții necorespunzătoare de pregătire pentru meciurile din grupă și de un contract publicitar nu tocmai în regulă. Problema succesorului e delicată, pentru că Bîșoveț nu e agreat la Federație **(G. ANGHEL)**

Retrospectiva preliminariilor C.M. de fotbal

Grupa a V-a

Grecii au dat lovitura

Participante (în ordinea tragerii la sorți): Rusia, Iugoslavia, Ungaria, Grecia, Islanda, Luxemburg. Calificate: Grecia, Rusia. Golgeterii grupei: Kiriakov (Rusia) și Kovacs (Ungaria) - 4 goluri.

Iugoslavia, marea favorită a grupei, n-a apucat să joace nici un meci. Războiul fratricid care a izbucnit în țara vecină a obligat O.N.U. să elimine echipele acestei țări din toate competițiile internaționale pînă la încetarea conflictului. În aceste condiții, se părea că Rusia și Ungaria nu vor avea nici un fel de probleme. Meciurile din grupă încep cu un "răsuflat" 1-0 reușit de greci pe propriul teren în compania islandezilor. La vremea respectivă, rezultatul n-a interesat pe nimeni, dar mai tîrziu el a cîntărit destul de serios în balanța calificării, pentru că după numai două săptămîni a explodat bomba-bombelor: Ungaria - Islanda 1-2! (un meci la sfîrșitul căruia spectatorii de pe Nepstadion au aruncat cu... pantofi în proprii jucători). Urmează apoi un 3-0 în deplasare cu Luxemburg, care mai spală ceva din rușinea maghiarilor. La Reykjavik grecii obțin încă două puncte prețioase, învingînd Islanda cu 1-0 și demonstrînd că sînt fermi pe poziție. Rușii debutează modest: 1-0 cu Islanda (Iuran) și 2-0 cu Luxemburg (Iuran și Radcenko), ambele partide disputîndu-se la Moscova. Derby-ul grupei se joacă în miez de toamnă la Salonic și se încheie nedecis: Grecia - Ungaria 0-0. Partida Grecia - Luxemburg (2-0) stabilește clasamentul grupei la sfîrșitul sezonului 1992: 1. Grecia - 7 p. (din 4 jocuri); 2. Rusia - 4 p. (din 2 jocuri); 3. Ungaria - 3 p. (din 3 jocuri).

Serghei Iuran - noua stea a fotbalului rus

Deși la Budapesta este adus și "magicianul" Jenei, dezastrul fotbalului maghiar nu mai poate fi stopat. La 31 martie 1993, grecii învîng Ungaria la Budapesta cu 1-0 (Apostolakis) și practic pun capăt luptei pentru calificare. Singurul lucru care mai interesa în acel moment era numele echipei ce va ocupa locul I în clasament: Rusia sau Grecia? Șalimov și coechipierii lui au cîștigat clar ambele dispute cu maghiarii (3-0 la Moscova, 3-1 la Budapesta), dar n-au reușit decît un 1-1 pe terenul bătăioșilor pescari islandezi, ale căror prestații curajoase trebuie subliniate ca atare și au pierdut 3 puncte din 4 în confruntarea cu elevii lui Panagoulias. După 1-1 pe Lujniki (Dobrovolski - Mitropoulos) în ultima partidă a grupei, grecii s-au impus la Atena cu 1-0 (Mahlas), asigurîndu-și astfel, fără nici o înfrîngere, prima lor calificare la un Campionat Mondial. **(Ion C. TEODOR)**

Un sport mai puțin mediatizat

Radioamatorismul ieșean - rezultate remarcabile în 1993

În paginile cotidianului nostru au apărut, ce-i drept sporadic, informații privitoare la radioamatorism, un sport cu o mai mică aderență la public, dar spectaculos pentru cunoscători. Pentru că la sfîrșit de an se fac bilanțuri și se întocmesc clasamente, considerăm că o radiografie succintă a radioamatorismului ieșean este necesară. Datele ne-au fost puse la dispoziție de antrenorul echipei C.S.M. Iași, dl. Constantin Bălan. Astfel, am aflat că practicanții acestui sport fără spectatori nu au limită de vîrstă, trebuie să posede cunoștințe de radiotehnică, alfabetul Morse, trafic radio și limbi străine, iar activitatea radioclubului teritoriale este coordonată de Federația Română de Radioamatorism. Sub aspect competițional, există campionate naționale și internaționale desfășurate în unde scurte și ultrascurte, telegrafie de sală iar cei mai tineri practică și radiogoniometria (descoperirea unor emițătoare plasate ascuns în teren). Cunoștințele acumulate în sute de ore de transmisie, s-au dovedit de mare ajutor în alegerea viitoarelor profesii, mulți practicanți ai radioamatorismului dedicîndu-se meseriilor de depanatori, operatori radio, telegrafiști pe nave militare și comerciale. Radioclubul ieșean numără 120 de membri, care au încheiat anul competițional cu rezultate notabile: două titluri de vicecampioană națională la telegrafie în sală (viteză și regularitate) prin junioara Gabriela Georgescu; Cupa Tomis (unde scurte, cu stații de mică putere) - Gheorghe Paisa, locul I și Constantin Bălan - locul II; Campionatul Național de unde scurte și ultrascurte, telegrafie și telefonie, cu echipele de la Radioclubul Iași și A.S. FORTUS, în primele șase locuri.

Pe cei interesați, îi informăm că, începînd cu 1 februarie 1994, se vor organiza la sediul C.S.M. (str. Păcurari nr. 21) cursuri pentru obținerea certificatului de radioamator. **(Leonard CĂNĂNĂU)**

Baschet feminin - Divizia B

Politehnica C.F.R. Iași - C.S.Ș. nr. 2 București 74- 46 (45-31)

Ieri a început la Sala Polivalentă din Iași cel de-al patrulea turneu de sală al Diviziei B la baschet feminin. Echipa Politehnica C.F.R. Iași a debutat cu dreptul, învingînd categoric cu 74-46 (45-31) pe C.S.Ș. nr. 2 București. Alte rezultate din prima zi: C.S.Ș. nr.1 Constanța - Liceul Kelemen Sf. Gheorghe 43-28 (32-14); Prahova Ploiești - C.S.Ș. nr. 2 București 73-66 (29-40); C.S.Ș. nr. 1 Constanța - Prahova Ploiești 68-59 (27-29). Turneul continuă astăzi (de la orele 9,00 și 16,00) și duminică de la orele 9,00. **(L.C.)**

CARNETUL ZILEI

SÎMBĂTĂ, 11 decembrie 1993
DUMINICĂ, 12 decembrie 1993

✝ Sf. Daniel Stîlpnicul și Luca: Vichentie
✝ Sf. Ierarh Spiridon al Trimitundei

VREMEA

-1°-8°C

Vremea se menține în continuare caldă. Cerul va fi variabil la noros. Local sînt posibile ploi slabe. Vîntul va sufla slab la moderat și va predomina din sector vest-nord-vest apoi se va orienta din vest-sud-vest prezentînd unele intensificări de pînă la 40 km/h. Valorile maxime vor oscila între 4 și 8 grade iar cele minime între -1 și 3 grade. (**Elena BÎRJOVEANU - Centrul de Prevedere a Vremii Bacău**)

TV BUCUREȘTI

Sîmbătă, TVR 1 8.00 Bună dimineața... ● 9.00 Calendar ● 9.10 Ala-Bala-Portocala ● 10.00 Film serial pentru tineret: "Trei zile pentru a cîștiga" (France 3, CSM Production MIP, 1993) ● 10.30 Gimnastica minții ● 11.00 Ecranul ● 11.45 Baschet masculin ● 12.30 1001 audiții ● 13.30 Curat-murdar! ● 14.00 Actualități ● **14.10 Tranzit TV. Ora 25:** Topul muzical european; Caragiale - concitadinul nostru; **Secolul "Nobel" (6) Documentar; "Film serial: "Beverly Hills, 90210** (5); Dialogul generațiilor; Sport; Mapamond ● 19.15 Teleenciclopedia ● **20.00 Actualități** ● 20.40 Publicitate ● 20.45 Editorialul săptămînii ● **20.55 Film serial: "Dallas" Ep. 292** ● 21.50 Săptămîna sportivă ● 22.10 De la egal la egal ● **23.10 Film serial: "Hunter"** (S.U.A., 1984) Ep. 3 ● 0.05 Actualități ● 0.25 Un recital de excepție ● 2.00 Închiderea programului.

TV 2 13.00 Video-satelit ● 14.00 Actualități ● 14.10 Muzeele Vienei ● 15.00 Tenis ● 19.30 Studioul de literatură ● 20.30 Între noi, complexații! ● 21.00 TVM. Mesager ● 21.30 Divertisment internațional ● 22.00 TV5 Europe ● 22.30 Turnul de fildeș ● 23.00 Descoperirea planetei ● 23.30 Recital ● 24.00 Închiderea programului.

Duminică, TVR 1 8.00 Bună dimineața! ● 9.00 Calendar ● 9.10 Clubul lui Gulliver ● 10.00 Film serial pentru tineret: "Trei zile pentru a cîștiga" (France 3, CSM Productions, MIP, 1993) ● 10.30 Lumină din lumină ● 11.20 Viața satului ● 12.30 Campionatele Balcanice de gimnastică ● 13.20 Reflecții rutiere ● 13.30 Atlas ● 14.00 Actualități ● 14.10 Poșta TV ● 14.20 Video-magazin: Schiță de portret pentru lumea de mîine; Călătoria premianților (II): Anglia; Desene animate; Sport; Melodii cu dedicație; Cum vedeți lumea de mîine?; Chioșcul cu amintiri ● **17.50 Film serial SF: "Star Trek - generația următoare.** Ep. 13: La revedere! ● 18.50 Spectacolul lumii ● 19.20 Robingo ● 19.55 Publicitate ● **20.00 Actualități** ● 20.40 Publicitate ● **20.45 Film artistic: "A șaptea monedă"** (S.U.A., 1992) ● 22.15 Duminica sportivă ● 22.30 Maeștrii teatrului românesc ● 23.25 Actualități ● 23.45 Pe ultima sută de metri ● 0.30 Închiderea programului.

TV 2 13.00 Luvru - de la donjon la piramidă ● 14.00 Actualități ● 14.10 Cîntecele Parisului ● 15.00 Cîntecul veșnic tînăr ● 16.00 Tenis ● 17.00 Serata TV ● 20.00 Tenis ● 21.00 TVM. Mesager ● 21.30 Video-satelit ● 22.00 TV5 Europe ● 22.30 Hollywood Rock in Concert ● 23.00 La puterea a doua ● 24.00 Închiderea programului.

TV SATELIT

RTL

Sîmbătă 7,00 Seriale și desene animate ● 12,15 Țestoasele Ninja ● 13,15 Harry & Hendersonii ● 13,40 O casă plină ● 15,10 Otifanten ● 15,45 Knight Rider ● 16,45 A-Team ● 17,45 21, Jump Street ● 18,45 The Heights ● 20,15 Beverly Hills, 90210: "Necopți pentru căsătorie" ● 21,15 Teatru popular ● 22,45 Box C.M. ● 0,00 Noaptea RTL ● 1,00 Plăcerea durerii ● 2,20 Plumb de 3 dolari ● 3,50 M-Magazinul bărbaților: Cel mai "tare" bărbat ● 4,40 Moarte la periferie.

Duminică 7,00 Seriale și desene animate ● 11,00 Femeia minune ● 12,00 Înapoi în trecut ● 13,00 Căldură tropicală ● 14,00 Duelul familiilor ● 14,30 Tatăl meu, extraterestrul ● 15,00 Disney - parada filmului - Steaua de Crăciun ● 17,30 Îi spuneau Trinita ● 19,45 Știri, meteo, sport ● 20,10 Mini Playback Show ● 21,15 O nuntă de vis (reportaj) ● 22,55 Spiegel TV - magazin ● 23,40 Prime Time: "Asasinarea generalului Kleber în Egipt" ● 0,00 Eden ● 0,30 Playboy late night ● 1,00 Kanal 4: "A trăi cu moartea"

PRO 7

Sîmbătă 6,15 Seriale și desene animate ● 7,30 Călătorii extreme ● 8,20 Perry Mason ● 9,15 Planeta giganților ● 10,15 Pasul elefantului ● 12,15 Taifun în paradis ● 14,40 Albumul de familie ● 14,55 Kung Fu ● 15,50 Frank Buck ● 16,50 Spionul cu nasul rece ● 18,30 Hardball ● 19,25 Cei trei ● 19,55 Albumul de familie ● 20,25 Roseanne ● 21,15 Prizonier în adîncuri ● 23,20 Tigrul ● 1,15 Special Squad ● 2,15 Îngrozitorul Dr. Phibes ● 3,45 Vegas.

Duminică 5,50 Seriale și filme ● 8,55 Steaua de șerif ● 10,40 2 contra 2. Talk show ● 11,11 Ipcress - Strict secret ● 13,15 Hardball ● 14,15 Roseanne ● 14,45 Călătorii extreme ● 15,45 Cinci minute fermecate ● 15,50 Hard Country ● 17,45 Firebird 2015 A.D. ● 19,30 Matlock: "Dublura" ● 20,30 Reporterii (magazin) ● 21,15 Turist din greșeală ● 23,40 Killing Time ● 1,25 Special Squad ● 2,25 Dincolo de teamă ● 4,00 Vegas.

Eurosport

Sîmbătă 9,00 Aerobic ● 9,30 Euroschi - Mag. săptămînal ● 10,30 Schi fond ● 11,00 Schi alpin masculin ● 12,30 Schi fond ● 12,45 Schi alpin feminin ● 14,00 Schi C.M. la sărituri din Planica ● 16,00 Schi fond ● 17,00 Aerobic ● 18,00 Dans - C.M. de dansuri latine ● 19,00 Schi alpin. Retrospectivă ● 21,00 Schi. C.M. la sărituri ● 22,00 Raliu ● 23,00 Box - C.M. și C.E.

Duminică Duminică 9,00 Aerobic ● 9,30 Fotbal american NFL ● 10,00 Auto. Magazinul sporturilor cu motor ● 11,00 Schi alpin feminin-C.M. ● 12,00 Schi alpin masculin C.M. ● 13,30 Schi alpin feminin. Slalom uriaș ● 15,00 Schi C.M. la sărituri din Planica ● 16,00 Călărie C.M. la sărituri ● 17,00 Carting. Revista sezonului ● 18,00 Schi fond C.M. ● 19,00 Schi alpin ● 21,00 Biatlon C.M. ● 21,30 Călărie C.M. la sărituri ● 23,00 Box. C.M. și C.E. ● 0,30 Hochei pe gheață

SUPER CHANNEL *Super Channel*

Sîmbătă 6,30 Lumea afacerilor ● 7,30 Știri ● 8,30 Buletinul omului de afaceri ● 9,30 Videomoda ● 10,00 Tele Shop ● 12,00 În direct cu Clive Pearse ● 14,00 Azi - reportaje de pe glob ● 20,00 Știri în direct ● 20,30 ECO record ● 21,00 Dateline - informații politice ● 22,00 Miniserial ● 23,30 Talkin' Jazz ● 0,30 Serial polițist ● 2,30 Media TV ● 3,00 Emisiune informativă și de divertisment în limba chineză.

Duminică 6,00 Săptămîna în afaceri ● 7,30 Tele Shop ● 9,30 Program religios cu misionarul John Osteen ● 10,00 Victoria - em. religioasă ● 11,00 Afaceri internaționale ● 12,00 Ora puterii - em. religioasă ● 14,00 Charisma TV ● 15,00 Magazin sportiv ● 18,00 Întîlnire cu presa ● 19,00 Modă, frumusețe, design ● 20,00 Știri în direct ● 20,30 Videomoda ● 21,00 Emisiune informativă ● 22,00 Miniserial ● 23,30 Vestul Moscovei - reportaje ● 0,00 Magazin sportiv ● 1,00 Magazin cultural european ● 1,30 Vîrsta de aur a Rock'N'roll ● 2,30 Eco record..

MTV *MTV*

Sîmbătă Blues'n Soul Weekend 9,00 Sîmbătă soul cu R. Rich ● 11,00 Jams în concert ● 12,00 Marele ecran, cu Ray Cokes ● 12,30 Yo! MTV Raps ● 14,30 Videoclipuri în premieră ● 15,00 Sîmbătă soul cu R. Rich ● 17,30 En Vogue: trecut, prezent ● 18,00 Muzică de dans ● 19,00 Marele ecran ● 19,30 Știri, ediție specială ● 20,00 MTV's Braun European Top ● 22,00 Sîmbătă seara în direct ● 0,00 Videoclipuri în premieră ● 0,30 MTV Unplugged ● 1,30 Jams ● 2,30 Boyz II Men ● 3,00 Beavis & Butt-Head.

Duminică Blues'N Soul Weekend 9,00 Duminica blues-ului ● 10,00 MTV Unplugged: Joe Cocker și Joe Satriani ● 11,30 Știrile săptămînii ● 12,00 Marele ecran cu Ray Cokes ● 12,30 Topul european Braun ● 14,30 Videoclipuri în premieră ● 15,00 Sport la MTV cu Dan Cortese ● 15,30 Lumea reală: întîmplări adevărate ● 16,00 Gary Moore și B.B.King în concert ● 17,30 Eric Clapton în concert ● 19,00 Știri la sfîrșit de săptămînă ● 20,00 MTV's US Top 20 ● 22,00 120 de minute ● 0,00 Beavis & Butt-Head ● 0,30 Headbanger's Ball cu Vanessa Warwick: muzica heavy.

RADIO NORD-EST

Sîmbătă: 14,00 Buletin de știri ● 14,05 Top 15 - partea I (Simona Tănasă) ● 15,30 Top N Nervos (ediția XXIII - Florin Constantin , Septimiu Sărățeanu, Constantin Arvinte) ● 16,20 Top 15 - partea a II-a ● 17,30 Închiderea programului.

Duminică: 23,30 Bună seara Nord Est ●23,35 Plus 200 - emisiune de comentarii și informații sportive (Septimiu Sărățeanu) ● 24,00 Rondul de noapte - în dialog cu ascultătorii- Cristian Mungiu ● 1,00 Doi oameni fără banane - emisiune muzicală (Norbert Poruciuc, Callum Neill) ● 2,00 - Top 1 - Top Nervos - ediția XXIII - reluare ● 3,20 Blues & Slow în prag de dimineață (Simona Tănasă).

RTV EUROPA NOVA

Sîmbătă, Radio - Program 6.00-24.00 6.00 Deschiderea programului ● 8.00 Weekend matinal ● 9.35 "Who's who?" ● 11.00 Replay ● 12.00 Magazin politic ● 14.00 Remember ● 14,30 Enigme ● 16.00 Avanpremieră ● 16.05 Confluențe ● 17.00 Fantastico-știința ● 18.40 Mondoradio ● 20.05 Europodium ● 20.40 Editorial ● 21.00 Music Collection ● 21.30 Music & More Buletinele de știri (Infonova) vor fi difuzate din oră în oră între 6.30-11.30 și 15.30-20.30.

TV 19.00 Deschiderea programului ● 19.05 Meridian ● 19.15 Desene animate: "Popeye"(episodul 3) ● 19.35 Comici vestiți ai ecranului ● 19.50 Videoclip '93 ● 20.30 Azi la Iași ● 20.45 Vivat Italia ● 20,45 Punți spre Italia: "Roma e veselă și atunci cînd plouă..." - interviu cu prof. Liliana Gherman ● 21.00 Muzeele Italiei - Florența (partea I) ● 21.15 Arlechino. Din cuprins: Lorenzo de Medici - fragmente; Franco Sachetti - "Filosoful și soarta" ● 21.30 Portativ italian ● 21.40 Renașterea continuă (documentar) ● 21.55 Videocomic ● 22.10 Ultima lovitură (film serial, episodul al II-lea) ● 23.40 Închiderea programului.

Duminică, Radio - Program 6.00-24.00 6.00 Deschiderea programului ● 8.00 Matinal duminical ● 10.00 De la vals la rock ● 11.00 Replay ● 12.00 Observator ● 15.45 Avanpremieră ● 16.00 Caleidoscop ● 18.40 Mondoradio ● 20.05 Rock star ● 21.00 Music Collection ● 21,30 Music & More. Buletinele de știri (Infonova) vor fi difuzate din oră în oră între 6.30-11.30 și 15.30-20.30.

TV 19.00 Deschiderea emisiunii ● 19.05 Meridian ● 19.15 Desene animate: Tom și Jerry ● 19.35 Comici vestiți ai ecranului ● 20.00 Videoclip '93 ● 20.30 Azi la Iași ● 20.45 Carusel Europa Nova. Din cuprins: ● 20.50 Amazonul (documentar) ● 21.20 Elvis Presley în concert ● 21.50 Inimi fără vîrstă (film serial, episodul 7); realizator Ruxandra Bucescu, invitat Emil Coșeru ● 22.30 Dirty dancing (film artistic, S.U.A.; în distribuție: Patrick Swaize și Jennifer Grey) ● 24,00 Închiderea programului.

TVR IAȘI

Sîmbătă, orele 7,00-8,00. Pr.I Panoramic moldav ● Sport ● Tg. Neamț - În prag de sărbători ● Interviu cu primarul despre problemele orașului ● Bilanț la sfîrșit de an - Economia nemțeană în derivă (Fabrica Volvatir, Cautex, Mobilă) ● Filiala Consiliului Național al Industriei mici și mijlocii la Tg. Neamț - interviu cu Viorel Avasilcăi ● Casa memorială Ion Creangă - Incursiune în universul copilăriei la Humulești ● Nicolae Popa - meșterul de la Tîrpești ● Killer Queen ● Desene animate ● Muzică populară.

Pr.II - orele 9,15-13,00. Weekend magazin: Iași - oraș necunoscut ● Mondo-Magic-Mix ● Telesport ● Interviu cu Radu Negru - președintele Filialei UNICEF Iași ● Transfocator rutier ● Muzică populară ● Dicționarul de sîmbătă: Cuvîntul "copilărie" - La Casa de Copii Bucium ● Moment muzical: Corul Angeli ● Popas la Clubul Copiilor Iași ● Dedicații muzicale ● Film artistic: Ultimul împărat ● Fascinația muzicii.

Duminică, Pr. II - orele 8,00-13,00. "5x2" Magazin duminical ● Recital Lisa Stansfield ● Fotograme - Călătorii subiective (Germania) ● Quasar S.F. ● Institutul de lingvistică Alexandru Philippide la aniversare-reportaje, interviuri ● Muzică populară - microrecital Mina Pîslaru ● Telecineunivers ● Film artistic: La trei pași de dragoste ● Top Glasnost (I) ● Oleacă de taifas - interviu cu Dan Mănucă ● Top Glasnost (II) ● Desene animate ● Sport: Fotbal - Divizia națională: Ceahlăul Piatra Neamț - Rapid București ● Cupele europene (retur) ● Baschet Divizia B ● Concursul emisiunii.

TELE M

7,00 Deschiderea misiunii, avanpremieră ● 7,08 Desene animate ● 7,15 Acasă... la Liviu Suhar ● 7,30 Reporter Tele'M ● 7,45 Un accident pe săptămînă ● 7,50 Crăciun la constructori (Alex SRL, Regal) ● 8,15 Probleme ale orașului - în direct cu primarul Constantin Simirad ● 8,25 Un adolescent criminal ● 8,35 Publicitate ● 8,45 Închiderea emisiunii.

RADIO IAȘI

Sîmbătă, 8,00 Diminețile noastre ● 10,00 Știri ● 10,05 Planeta copiilor ● 11,00 Caleidoscop muzical distractiv ● 13,00 Radiojurnal ● 13,20 Avanpremieră RTV ● 13,30 Corespondența radio - muzică ușoară ● 14,00 Divertis (satiră și umor) ● 15,00 Onoare și patrie ● 16,00 Radiojurnal ● 16,10 Tinerețe, tinerețe ● 18,00 Corespondența radio - muzică populară ● 19,00 Știrile serii - Sport - Meteo ● 19,10 Vedete ale muzicii ușoare ● 19,40 Gînduri creștine ● 20,00 Compact disc ● 21,00 Radiojurnal - Sport - Meteo ● 21,20 Constelația lirei ● 21,30 Romanțe.

Duminică, 8,00 Diminețile noastre. Avanpremieră RTV ● 9,00 Satul românesc ● 10,00 Transmisie de la Mitropolie ● 11,30 Corespondența radio - muzică populară ● 13,00 Radiojurnal București ● 13,20 Avanpremiera RTV. Publicitate ● 13,30 Corespondența radio - muzică ușoară ● 14,00 Orele muzicii ● 16,00 Radiojurnal ● 16,10 Perpetuum duminical (I) ● 19,00 Știrile serii - Sport - Meteo ● 19,10 Perpetuum duminical (II) ● 20,00 Galaxia rock ● 21,00 Radiojurnal - Sport - Meteo ● 21,20 Floare albastră (Poezie de dragoste) ● 21,40 Clubul melodiilor.

OPERĂ

În Sala Studio a Operei Române din Iași are loc spectacolul "Recital de muzică veche" - ora 18,00.

SPITALE DE GARDĂ

Sîmbătă Spitalul "Sf. Spiridon", clinica I medicală, clinica II chirurgie Telefon 142730 Matemitatea "Cuza Vodă" Telefon 143320

Duminică Spitalul "Sf. Spiridon", clinica IImedicală. Telefon 143320 Spitaul de urgențe tel. 140690 Maternitatea "Elena Doamna" tel. 146570

FARMACII DE GARDĂ

Farmacia nr. 2 Piața Unirii

CINEMATOGRAFE

● **Cinematograful "Victoria"** (telefon: 112502); 10-16.XII.1993 - orele: 9;11,30;14;16,30;19; **"Oameni de onoare".** Producție S.U.A., 1992. Dramă. Premieră.

● **Cinematograful "Republica"** (Telefon: 114327); 10-16.XII.1993 - orele: 9;11;13;15;17;19 **"Hitman".** Producție S.U.A., 1991. Thriller polițist cu Chuck Norris. Premieră.

● **Cinematograful "Copou"** (Telefon: 145738) 10-12.XII.1993 - orele: 9;11;13;15;17 - 13-16.XII.1993, orele: 9; 11; 13; 15; 17; 19 **"Pătrundere ilegală".** Producție S.U.A., 1992. Thriller psihologic; 10-12.XII.1993, ora 19,00 Retrospectiva filmului românesc; 11.XII.1993, ora 19,00: **"Proba de microfon"** (Regia: M. Daneliuc, 1980); 12.XII. 1993, ora 19,00: **"Profetul, aurul și ardelenii"** (Regia: Dan Pița, 1977).

● **Cinematograful "Dacia"** (Telefon: 164740) 10-16.XII.1993, orele: 9;11,30;14; 16,30; 19; **"Marele Sikander".** Producție India, 1985. Melodramă muzicală. Premieră.

● **Cinematograful "Tineretului"** (Telefon: 117178); 10-16.XII.1993 - orele: 9;11;13;15;17;19; **"Iubește și mușcă".** Producție S.U.A., 1992. Parodie horror.

● Videoteci cu programe artistice pentru tineret

- Sala mică a cinematografului "Republica"(orele: 10;12;14;16;18;20)

- Sala din str. Sf. Andrei, nr. 17 (orele: 9;11;13;15;17;19)

MÎINE

TEATRU

Teatrul "Luceafărul" prezintă următoarele spectacole: ora 10,00 - "Hansel și Gretel" (Sala mică); ora 11,30 - "Cuiul lui Pepelea". Premieră (Sala mare).

CURSUL VALUTAR

valabil pentru ziua de 13.12.1993

Cursul de referință stabilit pentru principalele valute în urma licitației de la BNR, valabil pentru astăzi este de:

1074,00 lei/USD
1606,44 lei/GBP
184,27 lei/FRF
631,37 lei/DEM

CURSUL DE SCHIMB AL DOLARULUI

VALABIL PENTRU DATA DE 10 - 12 - 1993

Casele de schimb valutar	CUMPĂRARE	VÎNZARE	COMISION
BANCA AGRICOLĂ - Telefon 146117	1668	1751	3%
BCR - Telefon 147260	1600	1680	10%
BRD - Telefon 142037	1585	1648	1%
BRCE - Telefon 117510	1560	1638	2%
BANKCOOP - Telefon 112566		1680	0%
BANCPOST - Telefon 104227	1600	1675	5%
CASA DE SCHIMB VALUTAR EDMOND - Telefon 115309	1620	1700	2%

MICA PUBLICITATE

AUTO-MOTO

S.C. SOGEN S.R.L.

Vă oferă prin depozitul din Bucium str. Trecătoarea Păun nr. 2,

PIESE AUTO pentru RENAULT (DACIA), CITROEN (OLTCIT) și LADA.

Relații la telefon 138279,
Program: luni-vineri 9.00 - 17.00
sîmbătă 9 -14.

● Vînd autocamion SRD 5 tone, perfectă stare de funcționare, sau închiriez pentru en-gross cu teren proprietate. Bd. T. Vladimirescu, lîngă bl. 48. (13475)

● Vînd tractor U.650 M, stare bună, cu remorcă auto, sat. Bălteni, com. Probota. Ciobanu Mihai.

CASE, TERENURI

● Vînd vie tînără, pe spalieri 8 ha, aproape de Iași, electricitate. Preț convenabil. Tel. 01/6309969, București, după ora 20,00. (12949)

● Cumpăr urgent garsonieră modestă, preț negociabil. Tel. 133000.

● Vînd (schimb cu o garsonieră plus rest plată, negociabil) 1200 mp teren construibi, situat în Șos. Bîrnova nr. 112. Relații la telefon 164248, după ora 20,00.

VÎNZARI

en gros S.C. DECAR 10 S.R.L. en gros
GRECIA
ARGOS TREID ARGOS TREID
Le **găsiți** și le **recunoașteți**
la depozit VITALEF
tel. 098-133201/26

ÎNCHIRIERI

● Caut garsonieră (apartament), (semi)mobilată, ofer 20 - 30 mii, plata lunar. Tel. 172557 (interior 19) sau 144776 (zilnic, mai puțin sîmbăta).

PIERDERI

● Pierdut carnet de conducere, categ. C, E, pe numele Buimaga Ovidiu. Îl declar nul. (13471)

● Pierdut carnet sănătate pe numele Ionescu Mihai. Îl declar nul. (13479)

OFERTE SERVICII

Execut
lucrări dactilocrafie.
Telefon 129204.

● Inginer, repar televizoare color. Trageri în bandă sonor. Tel. 128356. (13429)

LOCURI DE MUNCĂ

● S.C. CROM 2000 S.R.L. angajează barman-ospătar, numai fete cu vechime. Tel. 177194. (13478)

● S.C. AGROCOM S.A. angajează, prin concurs, jurist cu vechime minimă 5 ani. Relații la sediul societății, din str. Sf. Lazăr nr. 45, între orele 10,00-14,00. (13477)

DIVERSE

S.C. **DORIAN** S.R.L.
Str. C. Negri 60
execută:
- ștampile de orice fel;
- legătorie artă (cărți, albume, mape birou, proiecte de diplomă, casete bijuterii etc.);
- lucrări protocol;
- legat arhivă.

Înfrumusețîndu-vă biblioteca și biroul la care lucrați veți obține confortul și ambianța de care aveți nevoie.

Preveniți sarcinile nedorite și bolile cu transmitere sexuală.
Noi vă putem ajuta.

secs

CABINET DE PLANIFICARE FAMILIALĂ S.E.C.S.,
Str. Oastei nr. 2
(vis a vis de Liceul G. Ibrăileanu).
Program: de luni pînă vineri 9-12 și 15-19, sîmbăta 9-13.

Magazinul **Decora**
al S.C. A&D NERIO S.R.L.
● decorațiuni interioare cu florile "Decora"
● aranjamente florale originale
● cadouri inedite și rafinate
● jucării și felicitări
● ambalaje deosebite
● podoabe pentru mirese, nași și companioni
● jardiniere balcoane și grădini
FLORILE "DECORA" - un cadou original la orice aniversare, o bucurie pentru orice sărbătoriți
Preluare comenzi - tel. 147165.
Program: 10-20 zilnic, inclusiv sîmbăta și duminica.
Adresa: între cofetăria Opera și restaurantul Cina.

S.C. NORD-EST GROUP S.R.L.
execută
ecusoane plastifiate
prețuri negociabile
Adresa: Str. Smîrdan nr. 5,
tel. 172557, fax 144577.

FELICITĂRI

● Astăzi, Gabriel Baciu împlinește 19 ani. Părinții - Aurel și Mariana, fratele Bogdan, Mihaela-Sorina, Adina - surori îi doresc multă sănătate, fericire, bucurie, armată ușoară și un sincer "La mulți ani!" (13473)

● Odată cu adăugarea celui de-al 48-lea boboc de trandafir în cununa vieții, soția îi urează lui Nițura Spiridon sănătate, fericire și "La mulți ani!" (13482)

MATRIMONIALE

Italian, patron office
import-export diamante, pietre prețioase și aur, absolut singur înăuntrul sufletului, necăsătorit, stare materială foarte bună, 48 ani, cu spiritul încă tînăr, prezentabil, de o fidelitate absolută, nebăutor, nefumător, maximă seriozitate, caut exclusiv domnișoară/doamnă tînără, frumoasă, afectuoasa, 20/35 ani, chiar și divorțată, interesată de cunoașterea mea doar în scopul unei căsătorii din dragoste.
Scrieți-mi, atașînd o fotografie.
Adresa mea: Camerin Giorgio, via San Salvatore 38/F, Valenza (AL), Italia, telefon 0131/953117NB.
Telefonare non serve, non voglio/scrieveti-mi tassativamente il italiano, non importa errori, per foto intendo faccia, fronte e profilo, intera persona, in piedi, fronte e profilo, la descrizione deve esser dettagliata plu'possibile, e'inutile scrivere senza i requisiti richiesti, la lettera verra'cestinata. Se dopo i tempi tecnici postali non riceveti riposta, la riposta vi e'gia stata data e'negativa non solecitate grazie. Tutto si fara'per corrispondeza fino alla mia decisione d'incontro.

● Cetățean francez, 36 ani, 1,76 m, 80 kg, doresc cunoștință domnișoară, 25-30 ani, în vederea căsătoriei. Telefon 149456. (13455)

● Intelectuală, minionă, 41 ani, doresc cunoștință domn virstă apropiată, fără vicii, cu spirit gospodăresc și managerial, indiferent de situația materială sau profesională, pentru căsătorie. OP 6, CP 136. (13313)

CONDOLEANȚE

Asociația de locatari H8 Alexandru cel Bun transmite sincere condoleanțe fam. Asandului Emil în aceste momente grele ale vieții pricinuite de pierderea fratelui.

● Colectivul secției Oxigen, de la MOLDOPLAST S.A., este alături de colegul Moruzi Constantin la durerea pricinuită de decesul tatălui și transmit sincere condoleanțe familiei îndoliate. (13481)

● **Familia Valicu Vasile transmite sincere condoleanțe fam. Asandului Emil. (13470)**

● **Locatarii bl. G5, din str. V. Lupu, regretă dispariția colocatarului lor, NIȚĂ VALERIU, și transmit condoleanțe familiei îndoliate. (13474)**

● **Colectivul Oficiului de Calcul, de la S.C. PANGRAN S.A. Iași, este alături de colega lor, ec. Epuraș Iulia, și-i transmite sincere condoleanțe pentru pierderea suferită. (13476)**

● **Colegii din cadrul Camerei de Conturi a județului Iași transmit condoleanțe d-nei Rosmetiniuc Mariana, pentru pierderea tatălui.**

● **Familiile Bahrim și Piucă, cu durere în suflet, deplîng dispariția, după o scurtă și grea suferință, a cumnatului, APOPI CONSTANTIN. Dumnezeu să-l ierte. (13469)**

● **Familia Pitulac Tănăsache aduce un ultim omagiu celei care a fost MARGARETA GEORGESCU, om de o deosebită ținută morală, fire veselă, suflet cald și înțelegător, plecată pe drumul fără de întoarcere. Tanti Puşa, Onorica nu te va uita niciodată. (13314)**

Familiile profund îndurerate
și înlăcrimate ale celor dispăruți în groaznicul accident de la Tomești, mulțumesc cu multă recunoștință FORMAȚIEI CIVILE DE POMPIERI, colectivului schimbului A sortare - Fire 3, atelierului de multiplicat schimb A - Fire 3 de la Terom S.A., locatarilor blocului DD4 Dacia, societății JENICOR, colectivului clasei a VII-a de la Liceul Emil Racoviță, Cotidianului Monitorul și tuturor celor care au condus pe ultimul drum și au fost alături de noi cu cuvinte de alinare și îmbărbătare în marea noastră durere prin pierderea MĂDĂLINEI ILIEȘ - 14 ani
LUCREȚIEI (LUCI) ILIEȘ - 36 ani
PETRICĂ ILIEȘ - 39 ani
pe care îi vom plînge toată viața.
Dumnezeu să-i ierte.

MULȚUMIRI

● **Familia Susanu mulțumește tuturor prietenilor, colegilor și cunoștințelor, care i-au fost alături în clipele grele pricinuite de trecerea în neființă a celui care a fost ing. DUMITRU SUSANU. (13480)**

TELEFOANE UTILE

☎ **SALVARE: 961 ☎ POMPIERI: 981**
☎ **POLIȚIE:**
Inspectoratul Județean 146666, 140720, 146840; Municipiu - 146850; Serviciul Circulație - 140070.
☎ AGENȚIA C.F.R.: 147673
☎ INFORMAȚII GARĂ: 146333
☎ AUTOGARĂ: 146587
☎ TAXICOM, dispecerat: 953, 146593
☎ AGENȚIA TAROM: 115239
☎ INFORMAȚII AEROPORT: 178126
☎ STAȚII PECO: Baș Ceauș - 176865; Aurel Vlaicu - 175812; Bucium - 132891; Crișan - 112182; Păcurari - 164142; Sărărie - 147480.
☎ DISPECERATE: R.A. Gaz-Metan - 141737; R.A. Apă-Canal - 142451; Renel - 147070, deranjamente - 147070; Termoficare - 141956; R.A. Locuința - 112434; Telefoane - Deranjamente - 921; Protecția mediului - 147010.
☎ GARDA FINANCIARĂ: 114065, 112427.
☎ ADMINISTRAȚIA FINANCIARĂ: 143030
☎ NOTARIAT: 147574
☎ TRIBUNAL: 146300
☎ PROCURATURĂ: 146630
☎ CAMERA DE COMERȚ: 117757
☎ CENTRUL MILITAR JUDEȚEAN: 146370
☎ HOTELURI: Moldova - 142225; Traian - 143330; Unirea - 142110; Sport - 137817.
☎ POLICLINICA CU PLATĂ: triaj informații - 117244
☎ OFICIUL JUDEȚEAN PENTRU PROTECȚIA CONSUMATO-

Postul de radio NORD-EST
anunță organizarea, sîmbătă, 18 decembrie unui concurs pentru ocuparea unor posturi de
animatori
Condiții de participare:
- o bună cunoaștere a limbii române;
- usurință în comunicare;
- prezentă de spirit;
- cunoașterea a cel puțin a unei limbi de circulație internațională;
- vîrsta cuprinsă între 21 - 30 ani;
- cunoștințe muzicale.

Cererile, însoțite de un curriculum-vitae și o motivație, vor fi depuse la sediul postului de radio NORD-EST zilnic, între orele 9.00-16.00, pînă vineri, 17 decembrie.

Monitorul / monitorul expres
Str. Smîrdan nr. 5 ■ Tel. 17.25.57 (centrala) ■ Fax 14.45.77
■ REDACTOR ȘEF - Dan Radu
■ REDACTOR ȘEF ADJUNCT - Ovidiu Șimonca
■ SECRETAR GENERAL DE REDACȚIE - Tudor Agavriloaei
■ EVENIMENT: Toni Hriţac (șef secție); Mihaela Cănănău, Dan Fodor, Lăcrămioara Gogălniceanu; Cristian Hanganu, Dragoș Hutanu, Silviu Labeș, Cristina Leca, Ovidiu Lungu, Doru Macovei, Sorin Simon, Adina Scutelnicu, Ovidiu Scutelnicu, Alina Ștefan, Sandu Tacu ■ FOTOREPORTER: Constantin Plop ■ POLITIC: Lucian Postu (șef secție), Diana Ghindar, Radu Mețniță, Cristian Racu ■ ECONOMIE: Costel Stroescu (șef secție), Mihaela Brezeanu, Alin Tocan ■ CULTURĂ: Dorin Popa ■ SPORT: G.I. Nicolae (șef secție), Leonard Cănănău, G. Anghel, Victor Grădinariu, I.C. Teodor ■ REDACTOR DE SERVICIU: Ion N. Oprea ■ GRAFICĂ: Lucian Amarii, Daniel Melinte ■

NORD-EST PRESS
- agenție de presă -
Str. Smîrdan nr. 5 ■ Tel. 17.25.57 (centrala) ■ Tel/Fax 14.47.76
■ EDITOR: Mona Dîrțu ■ Redactor: Dana Scripcă ■

EDITOR
NORD - EST s.r.l
Str. Smîrdan nr. 5 ■ Tel. 17.25.57 ■ Fax 14.45.77
Director general : ALEXANDRU LĂZESCU
Director literar artistic: FLORIN ZAMFIRESCU
Director al companiei de publicitate NORD -EST: CEZAR CALUSCHI
Director executiv: GABRIEL RUSU

ABONAMENTELE se pot face la orice Oficiu Poștal din țară.
MONITORUL figurează în catalogul Presei Interne la poziția 838.
TIPAR OFFSET: MULTIPRINT, Iași str. Sf. Lazăr nr. 49

RADIO Nord-Est

RADIO NORD - EST – de la 70,76 la 72,44 MHz

un alt mod de a comunica

Topuri vînzări casete audio

Avalon, str. Sărărie nr. 6.

Se difuzează în fiecare joi între orele 12.35-13.00

1. Soul Asylum - Grave Dancers Union
2. Billy Joel - River Of Dreams
3. Heroes Del Silencio - El espiritu del vino
4. Red Hot Chilli Peppers - What Hits
5. Glenn Hughes - Blues
6. Various Artists - Fit For Albert King
7. Eros Ramazzoti - Tutte Storie

Demetrela, magazin Alexandru, str. Cuza Vodă nr. 26.

Se difuzează în fiecare miercuri între orele 12.35-13.00.

1. Deacon Blue - Whatever You Say, Say Nothing
2. Toto - Kingdom Of Desire
3. Hothouse Flowers - Song From The Rain
4. Sting - The Best
5. Slade - Wall Of Hits
6. Bruce Hornsby - Harbor Ligths
7. Billy Joel - River of Dreams

Paymon, str. Agatha Bârsescu nr. 15.

Se difuzează în fiecare vineri între orele 12.35-13.00.

1. Pet Shop Boys - Very
2. Toto Cotugno - Insieme' 93
3. Eros Ramazzoti - Tute Storie
4. Mariah Carey - Music Box
5. Maggie Reilly - Echoes
6. Gabrielle - Going Nowhere
7. Cyndi Lauper - Cyndi Lauper

Led Force, str. Cuza Vodă nr. 1.

Se difuzează în fiecare luni între orele 12.35-13.00

1. Pet Shop Boys - Very
2. 4 Non Blondes - Bigger, Beterr, Faster, More
3. Eros Ramazzoti - Tutte storie
4. Bethoven - Simfonia a 9-a
5. Kenny G. - Silhoutte
6. U2 - Zooropa

Jim Morrison

In memoriam

Săptămîna care a trecut a marcat două triste aniversări. Iată un grupaj de fotografii cu cei doi mari dispăruți cărora le-am dedicat emisiuni speciale la Radio Nord-Est: John Lennon și Jim Morrison - poetul și liderul grupului "The Doors". Cuvintele sînt de prisos. Convingerea noastră este că ei vor dăinui în memoria dvs. prin muzica lor. Aici, în această pagină, vi-i prezentăm în imagini așa cum au fost.

John și Yoko Ono

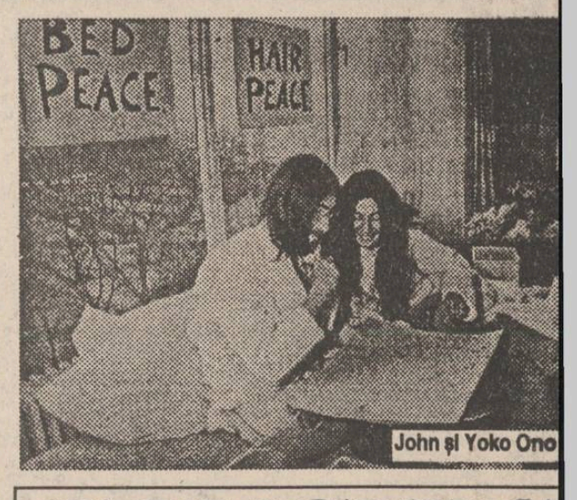

John și Yoko Ono

CONCURS

JOHN LENNON

1. Cine a fost liderul de necontestat al grupului The Beatles?

a) Ringo Starr;
b) Brian Epstein;
c) John Lennon.

2. Pe care album al grupului The Beatles John face o ultimă încercare, prin piesa "Come Together", de reconciliere între membrii grupului?

a) White Album;
b) Abbey Road;
c) Let It Be.

3. Care a fost cea mai puternică influență feminină în viața lui John Lennon?

a) Cynthia Lennon;
b) May Pang;
c) Yoko Ono.

4. Cînd a fost asasinat John Lennon?

a) 16 decembrie 1981;
b) 8 decembrie 1980;
c) 7 decembrie 1979.

Așteptăm talioanele cu răspunsurile dvs. pe adresa Radio Nord-Est, Bulevardul Copou nr. 19.

Premiile concursului constau în casete audio înregistrate și postere.

Informații prin emisiunile postului de radio Nord-Est și la telefon 145530.

Răspunsurile corecte la concursul Bob Dylan

1. Bob conducea o motocicletă Triumph 500.
2. Mark Knopfler a co-produs albumul "Infidels".
3. Pe coperta albumului "Freewheelin' Bob Dylan" apare Suze Rotolo.
4. Bob Dylan nu s-a referit în cîntecele sale la liderul populației americane negre, Martin Luther King.

Au răspuns corect:
Alina Căruceru, Mugurel Galan, Ionel Dorina și Liviu Săcărescu.
Premiile constau în casete audio înregistrate și postere.

HOROSCOP

BERBEC
(21 mart. - 20 apr.):
Plictiseala vă cuprinde de dimineață, deși aveați pe cap o grămadă de treburi. Vă vine chef de o vizită, de-o plimbare în Grădina Botanică, de-o sindrofie. Nu uitați de obligații.

TAUR
(21 apr. - 20 mai):
Deși aveți mari dureri de cap cu partenerul de viață, nu v-ați pierdut cu totul încrederea în șansa dumneavoastră. Ca să vă astîmpărați nemulțumirea, vă puneți pe lucru.

GEMENI
(21 mai - 21 iun.)
Felul împrăștiat de-a fi vă joacă feste. Încurcați datele unei probleme de care depinde, în mare măsură, viitorul dumneavoastră. Nu vă pripiți și nu intrați în panică.

RAC
(22 iun. - 22 iul.)
Nesocotința nu v-a dus prea departe, deși erați pe punctul de a rata o întîlnire capitală. Glumiți cam mult cu soarta și la urmă vă mirați că ați intrat într-o fundătură.

LEU
(23 iul. - 22 aug.)
Prietenii vă înconjoară cu amabilitatea lor, dar nu reușiți să vă regăsiți pofta de lucru. Lăsați la o parte proiectele mari și ocupați-vă de lucrurile mici ale zilei.

FECIOARĂ
(23 aug. - 22 sept.)
Ceva vă spune că vor veni zile ceva mai grele și vă grăbiți să puneți lucrurile la punct. Nu vă aventurați în cheltuieli și investiții prea mari.

BALANȚĂ
(23 sept. - 22 oct.)
Veștile pe care le primiți de departe vă pun serios pe gînduri. Nu trebuie să vă acuzați de lipsă de prevedere. Oricui i se poate întîmpla.

SCORPION
(23 oct. - 21 nov.)
Puteți ataca problema financiară frontal. Chiar dacă o zi de week-end nu vi se pare potrivită pentru afaceri, nu ezitați: cîștigul este foarte aproape.

SĂGETĂTOR
(22 nov. - 21 dec.):
Starea de oboseală vă face mai puțin eficient decît în alte împrejurări. Faceți o saună ori o partidă de badminton. Oboseala se alungă cu oboseală.

CAPRICORN
(22 dec. - 19 ian.)
Ați revenit la sentimente mai bune și v-ați recăpătat stăpînirea de sine. Pentru a recîștiga terenul pierdut, e bine să vă invitați partenerul la restaurant.

VĂRSĂTOR
(20 ian. - 18 febr.)
V-ați izolat într-o singurătate în care sperați să cîștigați detașarea de care aveți nevoie. Nu rezolvați nimic în felul ăsta, pentru că în loc să vă gîndiți la vina dumneavoastră, continuați să-i acuzați pe ceilalți.

PEȘTI
(19 febr. - 20 mart.):
Sentimentalismul își are rostul lui, numai că dumneavoastră aveți prostul obicei de a-l cheltui fără discernămînt, în funcție de simpatii și antipatii arbitrare.

LEGENDA:

- vă paște ghinionul
- prudența e mama înțelepciunii
- n-aveți nimic de pierdut
- șansa vă surîde

FAN CLUB RADIO NORD-EST

Radio Nord-Est, mulțumește tuturor celor care adresează scrisori și îi roagă pe toți corespondenții să menționeze pe plic departamentul căruia doresc să se adreseze. Multe scrisori ne solicită răspunsuri la întrebări care ar putea interesa mai multe persoane. De multe ori, răspunsul nu poate fi transmis pe calea undelor. Începînd cu această săptămînă celor mai interesante întrebări li se va răspunde în această rubrică.

1. Adrian Arvinte. Adresa cerută este următoarea: A-HA Fan Club, Postlagernd, 2000 Hamburg 52.

2. Sorina Tucaliuc: LP-urile lui Peter Gabriel apărute la Casa de discuri Virgin sînt următoarele: 1977 - Peter Gabriel 1; 1978 - Peter Gabriel II; 1980 - Peter Gabriel III; 1982 - Peter Gabriel IV (inclusiv o versiune în limba germană); 1983 - Plays Live; 1985 - Birdy (coloană sonoră); 1986 - So; 1989 Passion (coloană sonoră); 1990 - Shaking The Tree (Hits); 1992 - US.

3. Ion Constantinescu: Actorul cu "zîmbet de nebun" Jack Nicholson s-a născut pe data de 22 aprilie 1937, în orășelul Neptune din statul american New Jersey. Are ochii albaștri, este șaten și are o înălțime de 1,75 m. După terminarea studiilor a plecat la Hollywood (1954) și a lucrat la Departamentul trucaje al Studiourilor MGM. După cîteva roluri neînsemnate, s-a lansat cu filmul "Easy Rider". DIn prima căsătorie cu Sandra Kinght are o fiică pe nume Jennifer în vîrstă de 29 de ani. A divorțat de Sandra în 1967. Împreună cu Susan Anspach are un fiu pe nume Caleb în vîrstă de 22 de ani. În luna aprilie 1991, a devenit din nou tată, avînd o fetiță pe nume Lorraine. Mama se numește Rebecca Broussard. Așteptăm întrebările dvs. pe adresa postului de Radio Nord-Est, Bulevardul Copou

Jack Nicholson

Peter Gabriel

SPONSORII EMISIUNILOR MUZICALE ALE POSTULUI DE RADIO NORD-EST

AVALLON s.n.c.; PAVMON s.r.l.; LED FORCE s.r.l.; DEMETRELLA s.r.l.; SANDELLI s.r.l.; LA ROSSA s.r.l.; SERVICE SOCOM

Talon concurs John Lennon

NUMELE.....

PRENUMELE..... ADRESA.....

..... VÎRSTA.....

1) - a - ☐ b - ☐ c - ☐
2) - a - ☐ b - ☐ c - ☐
3) - a - ☐ b - ☐ c - ☐
4) - a - ☐ b - ☐ c - ☐

Expediați acest talon pe adresa: RADIO NORD-EST, Bd. Copou nr. 19

POLICROMIE...

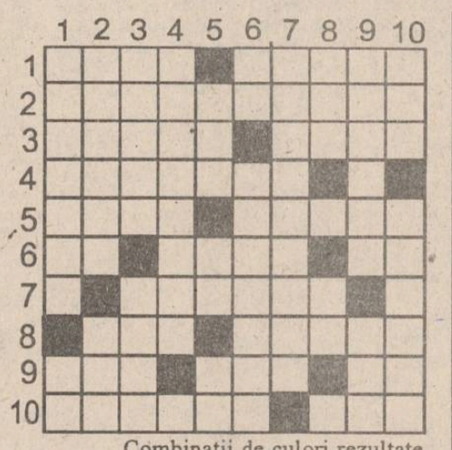
Combinații de culori rezultate la o reproducere.

ORIZONTAL: 1)Marcaj, uneori alb, pe teren ● Piesă de bază din echipa verzilor. 2) Însușirea dubioasă a galbenilor. 3) Roșii servite ca la carte (sg.) ● Floarea văduvelor... liliachie, roșiatică sau albă. 4) Cernită companie de petrecere. 5) Zmeoaică... cu aripi albe, purpurii ● Soi de vînătă... cu miez gălbui, cules dintr-un pom (reg.). 6) Petale liliachii! ● Alba Iulia ● Colorate pe-o parte! 7) deșteaptă ... albă frunte. 8) Alb-negru (pop.) ● Colț-alb (pl.) 9) Pete de culoare pe fața țesăturii (reg.) ● Explozia de culori dintr-un decor verzui ● Albul cărnii dezvelite. 10) Sînt prost văzuți și n-au pic de culoare ● O singură culoare pe creasta unui val.

VERTICAL: 1) Casa Albă cu oaspeți în salon (pl.) ● Esență de vopseea! 2) Galben-închis (pl.) ● Material plastic gălbui. 3) Brunete apetisante ...cu pulpe grase ● Albă ca zăpada (reg). 4) Culorile ochilor. 5) Înveșmîntat frumos cu funde colorate (atenție!) ● Retuș făcut fără de tuș! ● Măceș cu spinii rupți! 6) Blîndețea-ntruchipată pe verde plai (pl.) ● Negre de supărare. 7) Galbeni și slabi, ce-abia de se mai văd. 8) Ochi albastru ridicat la înălțime ● Se schimbă-n veselie, într-un imaculat decor. 9) A văzut roșu înaintea ochilor ● Nuanță de culoare, cu inflexiuni sonore. 10) Floarea albastră căzută din senin! ●

Dicționar: RUIN; AREL; LAI; UNI; BAIE; SEN.

George SĂNDULEAN

Soluția careului "Vorbe de clacă" SPECIALIST; POTENȚI; EI; P; RS; PACT; CUPA; I; BAR; ALIMENTARA; FALIMENTAR; ERES; L; E; E; NATA; A;D; E; LUCIOS; AMATORISM

IUBIȚI ACEASTĂ FIRMĂ!
EA ESTE UN SPONSOR AL CONCURSULUI "TALONUL CARE VĂ PLĂTEȘTE ÎNTREȚINEREA"

S.C. E.M.I. S.R.L.

Vă pune la dispoziție o gamă variată de produse:

- FRIGIDERE
- CONGELATOARE
- COMBINE FRIGORIFICE
- ARAGAZE
- TELEVIZOARE COLOR
- ASPIRATOARE
- APARATAJ ELECTRIC
- CONFECȚII, TRICOTAJE, ÎNCĂLȚĂMINTE

Bulevardul Independenței 19, bloc B 1-5, telefon: 117530

© NORD-EST Advertising 1993

Concursul organizat de **Radio Nord-Est** și **Monitorul**

Talonul care ne plătește întreținerea

Numărul 9 -luna decembrie

Aduceți setul complet de 12 taloane la sediul redacției **Monitorul** (Str.Smîrdan nr.5). Astfel puteți participa la tragerea la sorți care va desemna cei 10 cîștigători ai acestei luni.
Pentru aceștia, **Radio Nord-Est** și **Monitorul** vor achita costul întreținerii pe luna decembrie.

Numele .....
Prenumele .....
Adresa .....
.....
B.I. seria ..... nr. .....
Profesia .....
Vîrsta .....tel. .....

MONITORUL SENTIMENTAL

Creațiile tale sînt un sprijin sigur și o sursă de echilibru

Bobby: Ca întotdeauna, o nouă scrisoare de la tine a fost o bucurie și, crede-mă, aceasta nu este o simplă politețe. De asemenea, vreau să-ți mulțumesc pentru florile pe care le-am primit la redacție. Sînt fericită că am reușit să te ajut a ieși din starea de disperare în care te aflai cu cîteva luni în urmă și ți-ai recăpătat echilibrul mult dorit. Faptul că răspunsul la scrisorile tale apărea de cele mai multe ori vinerea, a fost doar o coincidență.

Într-adevăr, întrebarea ta m-a surprins: "În ultimul timp eu v-am scris poate mai mult decît trebuia, sau față de ceilalți corespondenți. Nu v-ați plictisit de scrisorile mele în care, de fiecare dată, vă tot povestesc despre acea "iubire imposibilă" de care sînt sigur că o știți pe dinafară?" Nu, în nici un caz nu poate fi vorba de așa ceva! Scrisorile tale nu m-au plictisit niciodată, mai ales că întotdeauna îmi trimiți cîteva "creații" foarte interesante și pe care eu le consider adevărate dedicații făcute prieteniei noastre. Indiferent de problemele pe care le ai, sentimentale ori nu, te rog să-mi scrii, cu siguranță că vei primi permanent ajutorul meu...

Și ca să-ți fac o destăinuire, îți răspund că, atît cît pot, încerc să "fac față" tuturor corespondenților mei și niciodată nu mă simt ofensată sau plictisită de mesajele pe care le primesc. Îmi place că mă bucur de încrederea și sinceritatea oamenilor, fiind părtaș acelui gen de destăinuiri care, ori nu se fac niciodată și nimănui, ori se fac doar unor persoane foarte dragi.

E adevărat însă că am corespondenți care îmi sînt mai dragi și poți fi sigur că tu ești unul dintre aceștia. De fiecare dată, te dovedești a fi o surpriză și un prieten minunat...

În ceea ce privește iubirea ta, "imposibilă" și "neîmpărtășită", din moment ce ai făcut rost de numărul ei de telefon, ce-ar fi să mai faci o încercare?! Chiar fără să-ți dezvălui identitatea și "secretul", gîndul că la capătul celălalt al firului se află persoana pe care o iubești atît de mult, te-ar putea ajuta să depășești mai ușor greutățile și urîțenia acestei lumi.

În orice caz, continuă să scrii... "Creațiile" tale sînt un sprijin sigur și o sursă de echilibru. Desigur, aștept o nouă scrisoare.

Ana-Maria

IAŞI

PROCURORUL GENERAL AL ROMÂNIEI CERCETEAZĂ UN CAZ RELATAT DE "MONITORUL" (p.2)

INTERN

"Vreau să păstrez o distanţă de independent" - interviu cu ministrul Culturii, Marin Sorescu (p. 4)

EXTERN

PRONOSPORT

Rezultatele concursului din 12 decembrie 1993

1. Cagliari - Parma - neterminat la închiderea ediţiei
2. Genoa - Foggia: 1-4 2
3. Inter - Sampdoria: 3-0 1
4. Lazio - Juventus: 3-1 1
5. Napoli - Atalanta: 4-0 1
6. Piacenza - Roma: 1-0 1
7. Reggiana - Lecce: 1-0 1
8. Torino - Cremonese: 1-1 X
9. Acireale - Ravenna: 3-3 X
10. Lucchese - Cosenza: 2-0 1
11. Monza - Pisa: 3-1 1
12. Padova - Venezia: 0-0 X
13. Pescara - Ancona: 2-1 1

LUNI
13 DECEMBRIE
1993
An III,
Nr. 291 (745)
8 PAGINI - 100 LEI

cotidian de informaţii

Monitorul

Înainte de a anunţa Poliţia, Salvarea sau Pompierii, sunaţi la MONITORUL!

Telefon: 17.25.57

Director onorific: AUREL LEON

Redactor şef: DAN RADU

Ieri, în faţa Palatului Culturii

MITING PENTRU ELIBERAREA GRUPULUI ILASCU

Ieri, la prînz, în faţa Palatului Culturii, a avut loc un miting al Convenţiei Democratice din Iaşi, prin care s-a protestat împotriva sentinţei abuzive a aşa-zisului tribunal de la Tiraspol, care l-a condamnat la moarte pe patriotul român Ilie Ilaşcu. Mitingul a fost condus de către Dan Bontea, vicepreşedintele filialei Iaşi a Partidului Alianţei Civice, care a propus să se ţină în deschiderea adunării un moment de reculegere "pentru martirii care au fost, sînt şi vor fi în neamul românesc". Dumitru Osipov, veteran de război, a povestit adunării cum s-a aflat în ultimele zile în faţa Ambasadei Rusiei la Bucureşti, protestînd împotriva hotărîrii nedrepte de la Tiraspol. Dumitru Osipov nu poate concepe indiferenţa Rusiei, care, prin vocea ambasadorului, ar fi spus că eliberarea celor de la Tiraspol nu e de competenţa Moscovei. "Ticăloşilor, sugeţi vlaga poporului român şi spuneţi că nu vă priveşte". Liviu Antonesei, preşedintele filialei Iaşi a PAC, a polemizat cu poziţia Ambasadorului Rusiei, întrebînd cine a sprijinit secesiunea enclavei nistrene, cine a încurajat războiul civil din zonă. "Armata a 14-a. Totul s-a petrecut sub oblăduirea Rusiei". La miting s-a scandat: "Libertate lui Ilaşcu", "Ilaşcu, te iubim", "Basarabia-pămînt românesc", "Trăiască martirii noştri de la Tiraspol", "Jos hotarul de la Prut", "Iliescu afară, Regele în ţară" (preşedintele României, ca şi cel al Moldovei, au fost acuzaţi de indecizie în eforturile de eliberare ale celor judecaţi la Tiraspol). Au mai luat cuvîntul: Petru Caraman - preşedintele Solidarităţii Universitare, Vasile Lupu - preşedintele filialei Iaşi a PNŢCD, Dumitru Calance - preşedintele organizaţiei judeţene a PD(FSN), Sava Dumitrescu - preşedintele filialei Iaşi a PL-1993, Emil Brumaru - poet, Dorin Mihai - profesor de istorie. La miting au participat puţini oameni, în jurul statuii lui Ştefan cel Mare fiind adunaţi circa 150 de persoane. (Ovidiu Şimonca)

În fotografie, Dumitru Osipov, veteran de război, care a participat la protestele din ultimele zile în faţa Ambasadei Rusiei la Bucureşti.

Boris Elţîn cere indulgenţă pentru grupul Ilaşcu

Ministerul rus al Afacerilor Externe a publicat ieri o declaraţie în care se reaminteşte că preşedintele Federaţiei Ruse Boris Elţîn s-a adresat autorităţilor transnistrene "pentru a da dovadă de indulgenţă faţă de persoanele condamnate". Se speră, se precizează în declaraţie, să se rezolve situaţia printr-o asemenea manieră care să nu complice şi mai mult conflictul transnistrean.

Liga Studenţilor şi-a suspendat greva generală

■ Întîlnirea de la Bucureşti

Delegaţia studenţilor ieşeni s-a întors vineri seara de la Bucureşti, unde, în zilele de 8 şi 9 decembrie a.c., a purtat discuţii, la Ministerul Învăţămîntului, cu ministrul Liviu Maior. În urma discuţiilor, a fost încheiat un protocol între reprezentanţii studenţilor grevişti ieşeni şi conducerea Ministerului Învăţămîntului, protocol în care s-a ajuns la unele compromisuri în ce priveşte revendicările studenţilor. Astfel, referitor la H.G. 283/1993, privind noua formă a examenului de licenţă, delegaţia studenţilor a acceptat soluţia de compromis a Ministerului, care a propus convocarea, în cel mai scurt timp, a tuturor rectorilor, a decanilor şi a cîte unui student din fiecare facultate, pentru a discuta metodologia de desfăşurare şi de notare a examenului de licenţă, formularea unor tematici acceptate de studenţi, precum şi restructurarea semestrului al II-lea pentru anul terminal. De asemenea, ministerul s-a declarat de acord cu limitarea disciplinelor de studiu şi reducerea corespunzătoare a numărului de ore din programul săptămînal, însă începînd cu anul universitar următor. Cît priveşte revenirea la vechiul sistem de acordare a burselor, în care prevalau criteriile de merit, ministerul apreciază că această solicitare nu poate fi îndeplinită deocamdată şi datorită prevederilor Legii Bugetului.

În încheierea protocolului, ministerul "solicită încetarea imediată a formei de protest adoptate", iar delegaţia studenţilor "apreciază că nu are mandat din partea celor pe care îi reprezintă pentru a dispune încetarea sau continuarea grevei. Membrii delegaţiei îi vor informa pe studenţii grevişti, urmînd ca aceştia să acţioneze în consecinţă".

■ Comunicat de presă

Sîmbătă, 11 decembrie, la sediul Ligii Studenţilor, a avut loc o întîlnire a membrilor delegaţiei care a fost la Bucureşti cu reprezentanţii studenţilor din facultăţile ieşene. În urma discuţiilor, Liga Studenţilor - se arată într-un comunicat de presă, a hotărît: "1. Suspendarea grevei generale, declanşată la data de 6 decembrie 1993, pînă la aflarea rezultatelor întrunirii rectorilor, decanilor şi reprezentanţilor studenţilor, conform angajamentului Ministerului Învăţămîntului sau pînă cel mai tîrziu la data de 10 ianuarie 1994. 2. Pentru că nu sîntem mulţumiţi de poziţia Ministerului Învăţămîntului exprimată în protocol, pentru a asigura sprijin moral acţiunilor de protest ale colegilor noştri din celelalte centre universitare şi pentru a demonstra opiniei publice că nu am dorit o vacanţă anticipată, Liga Studenţilor din centrul universitar Iaşi declară, începînd cu data de 13 decembrie 1993, greva de tip japonez, cu participarea studenţilor la cursuri şi purtarea de ecusoane cu înscrisul: GREVĂ JAPONEZĂ". De asemenea, în comunicat se precizează: "Avînd în vedere ştirile difuzate în emisiunea Actualităţi, din 10 decembrie 1993, ora 20, cu privire la adoptarea unor măsuri în favoarea studenţilor, menţionăm că acestea au fost consecinţa acţiunilor studenţeşti de protest, şi nu un dar de Moş Crăciun din partea Guvernului Văcăroiu".

■ "Trebuie să dăm un răgaz ministerului să-şi onoreze promisiunile"

"Nu sîntem mulţumiţi de rezultatele discuţiilor de la Bucureşti, dar studenţii sînt de părere că, deocamdată, nu are rost să se continue greva generală; dacă vom continua greva, majoritatea studenţilor vor pleca acasă; şi trebuie să dăm un răgaz ministerului pentru a vedea dacă-şi onorează promisiunile sau nu" - a declarat Giovani Schiopu, membru al delegaţiei studenţilor ieşeni, la conferinţa de presă ce a avut loc sîmbătă, la sediul Ligii Studenţilor. Însă, au precizat membrii delegaţiei studenţilor ieşeni, "în momentul în care toate centrele universitare vor fi în grevă, vom intra şi noi, din nou, în grevă generală". Rămîne de văzut cum vor primi studenţii ieşeni hotărîrea Ligii Studenţilor de a intra în grevă japoneză, mai ales acum cînd greva generală, începută la Iaşi, se extinde în toate centrele universitare. (Cristina LECA)

CE MAI E NOU

A încetat din viaţă celebra actriţă Elvira Popescu

Sîmbătă a încetat din viaţă celebra actriţă franceză de origine română Elvira Popesco. Timp de peste 50 de ani actriţa a fost un monstru sacru al scenei pariziene. Ea s-a născut la 10 mai 1897 la Bucureşti şi a urmat cursurile Conservatorului bucureştean, făcîndu-şi debutul pe scena Teatrului Naţional. La 23 de ani conduce propriul teatru, la 27 de ani debutează în filmul "Ţigăncuşa din iatac", unul din primele filme româneşti din epocă. În 1923 este invitată la Paris, pentru a juca în "Verişoara mea din Varşovia", piesa viitorului e soţ. Succesul repurtat o determină să se stabilească în Franţa, jucînd în piesele dramaturgilor Jean Cocteau, Henry Berstein, Andre Roussan. În 1959 joacă rolul Letiţiei Bonaparte în filmul "Austerlitz" în regia lui Abel Grance. Om de teatru, înainte de orice, Elvira Popescu a condus şi două teatre pariziene, mai transmite agenţia France Presse.

Şanse mari ca principalul partid pro-Elţîn să cîştige alegerile

Primele rezultate parţiale sosite pînă la închiderea ediţiei indică o participare de peste 50% în Rusia, în pofida ninsorilor abundente căzute în majoritatea zonelor ţării. Primele sondaje de opinie indică un uşor avans al grupării pro-reformiste "Opţiunea Rusiei", condusă de Egor Gaidar, principalul partid ce-l susţine pe Elţîn. Rezultate mai slabe, dar apropiate de "Opţiunea Rusiei", a obţinut Partidul Liberal Democrat, condus de Vladimir Jirinovski, partid antireformist, adept al refacerii fostului imperiu sovietic. Prezenţa de peste 50% din alegători la alegeri va putea permite şi adoptarea Constituţiei, pentru aceasta fiind necesară majoritatea simplă din totalul voturilor exprimate.

Ieri a decedat premierul Ungariei

Ieri, într-un spital din Budapesta, în urma unui cancer a decedat premierul Ungariei, Joszef Antall. Antall a fost primul premier postcomunist, numit în 1990, după ce partidul din care făcea parte, Forumul Democratic, a cîştigat alegerile. Pînă la numirea unui nou premier, funcţia este asigurată, prin interimat, de ministrul de Interne.

Ion Străchinaru - vicepreşedinte al PSDR

Duminică, în ultima zi a Congresului Partidului Social Democrat Român, domnul Sergiu Cunescu a fost reales în funcţia de preşedinte al acestui partid. Unul dintre cei patru noi vicepreşedinţi este deputatul de Iaşi Ion Străchinaru.

S.C. NESTONE S.R.L. - Bucureşti

caută

agenţi comerciali tineri (studenţi)

spirit de iniţiativă dezvoltat, dinamici.

Salariul: comision

Relaţii: telefon - fax 01-6307802

Moses Rosen, la Botoşani, cu ocazia sărbătorii evreieşti Hanuka

"Nu ar trebui să existe în România străzi cu numele lui Antonescu"

Sărbătoarea evreiască Hanuka, sărbătoarea luminilor, este dedicată anul acesta, 5754 după calendarul ebraic, promovării adevărului, dragostei şi înfrăţirii între popoare, care să înlăture ura, xenofobia, antisemitismul. Duminică, 12 decembrie 1993, dr. Moses Rosen a vizitat Comunitatea Evreiască din Botoşani cu ocazia sărbătorii Hanuka, iar la Sinagoga Mare a ţinut o predică intitulată "De la Antiohus la Mein Kampf". Vizitele Eminenţei Sale la comunităţile locale au devenit tradiţionale de Hanuka. Spre deosebire de predica ţinută anul trecut, anul acesta predica dr. Moses Rosen a avut o deosebită virulenţă la adresa autorităţilor care îngăduie extremismul naţionalist şi, în special, antisemitismul. Eminenţa Sa a declarat: "M-am plîns d-lui Iliescu, care, la început, nu m-a crezut şi mi-a spus că exagerez. Mai tîrziu, dl. Iliescu a înţeles că am dreptate, dar procurorul general, care a fost sesizat, a dat un răspuns stupefiant. Eu aştept ca el să-şi retragă acea scrisoare, deoarece Mein Kampf nu este o lucrare informativă, datorită ei au murit 60 de milioane de europeni. Este inadmisibil ca străzi din România să poarte numele lui Antonescu, cel care a fost călăul nostru. Dacă poporul român ar şti adevărul, dl. Vadim n-ar mai avea 22 de deputaţi. Mi s-a făcut cinstea anul acesta de către cei care pînă de curînd m-au înjurat, să merg la Alba Iulia. Oare ne-au reabilitat? Eu cred în bunul simţ românesc şi aştept ca procurorul general să-şi retragă acea scrisoare. Nu mă voi adresa Consiliului Europei, cum mi-au sugerat unii. Noi avem o «soluţie finală». Aceea este statul Israel". La sărbătoarea Hanuka, de la Sinagoga din Botoşani, au participat domnii Mihai Baltă, prefectul judeţului, Ion Paicu, subprefect, Dumitru Chiriacescu, primarul oraşului, Corneliu Vicenţiu Danieliuc, viceprimar, şi alţi invitaţi. (Val GURALIUC)

O dispoziţie ministerială stupefiantă

Şomerii vor trebui să-şi achite cursurile de recalificare

■ această dispoziţie contravine Legii nr. 1/1991

Din dispoziţiile ministrului secretar de stat, D. Brehoi, din cadrul Ministerului Muncii şi Protecţiei Sociale, începînd cu data de 7.XII.1993, Centrele de Calificare şi Recalificare a Şomerilor vor presta activităţi de calificare şi recalificare numai contracost, indiferent dacă solicitantul este şomer sau are alt statut. Această dispoziţie contravine Legii nr.1/1991 privind protecţia socială a şomerilor şi reintegrarea lor profesională care prevede dreptul şomerilor de a urma o formă de calificare sau recalificare plătită prin fondul de şomaj. În acest mod, acoperirea cheltuielilor de şcolarizare se face din fondul de şomaj.

Trebuie precizat că excedentul de la bugetul de şomaj, însumînd peste 250 miliarde lei, a fost preluat de bugetul central de stat pentru acoperirea altor cheltuieli. În condiţiile stagnării economice, cînd plăţile ajutorului de şomaj depăşesc încasările la fondul de şomaj, Ministerul Muncii a găsit soluţia rezolvării acestei situaţii prin suspendarea unor drepturi ale şomerilor stipulate de lege. Această măsură va afecta cei aproape 1.100.000 şomeri înregistraţi oficial în România, dintre care peste 100.000 şi-au exprimat dorinţa expresă de a urma un curs de calificare şi recalificare într-o meserie cerută pe piaţa actuală a forţei de muncă. Unii şomeri au prevăzut această măsură şi şi-au exprimat dorinţa de a-şi achita cheltuielile de şcolarizare, pentru a nu fi supuşi unui program de reducere a numărului de şomeri, de scoatere din plată a celor care au beneficiat de aceste servicii de învăţămînt. Menţionăm că şomerul care participă la un curs ce costă cca. 20-25.000 lei este privat de drepturi băneşti în sumă ce variază între 100.000 şi 200.000 lei prin scoaterea lui din plată la 30 de zile de la absolvirea cursului în condiţiile în care nu i se asigură un loc de muncă. (Romulus NICOLAE)

Procesul autoturismelor

"Procesul autoturismelor" va fi din nou pe rol la Judecătoria sectorului I al municipiului Bucureşti, pe data de 2 februarie 1994. Asociaţia din Iaşi pentru protecţia cumpărătorilor de autoturisme va cere Instanţei ca Guvernul României să achite fiecărui membru al Asociaţiei valoarea actuală a unui autoturism Dacia 1300 standard, în cazul în care nu poate să livreze maşinile plătite deja de cetăţeni.

Elena Schlicht, preşedintele A.P.C.A. Iaşi, ne-a declarat că în a doua jumătate a lunii ianuarie 1994, va organiza o şedinţă informativă la care sînt invitaţi toţi membri Asociaţiei. Data desfăşurării şedinţei va fi anunţată din timp. Relaţii suplimentare se pot obţine la tel. 141356. (Sorin SIMON)

PUNCTUL DE FIERBERE

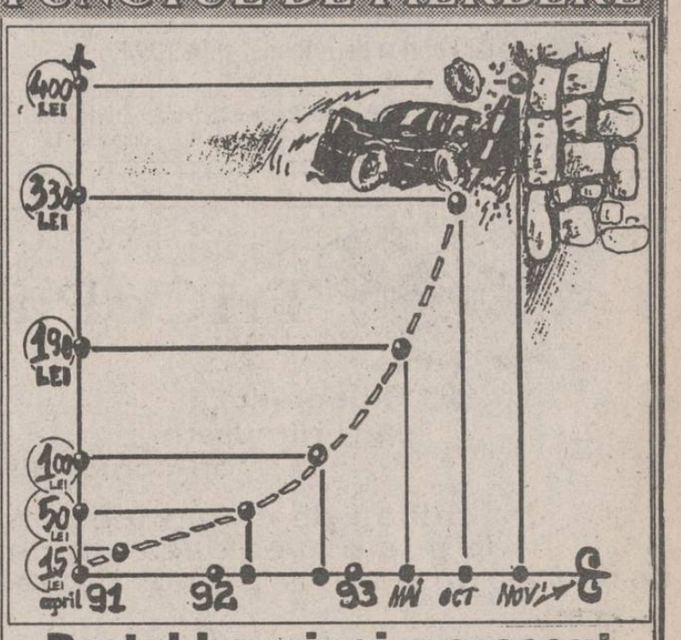

Preţul benzinei a crescut de 26,6 ori faţă de 1991

În raport cu anul 1991, preţul benzinei a crescut de 26,6 ori. Salturile spectaculoase înregistrate în această perioadă au fost determinate în principal de cursul de schimb al leului faţă de dolar.

Procurorul general al României se interesează de un caz relatat în ziarul "Monitorul"

■ *Vasile Manea Drăgulin va examina dosarul unui fost colonel de poliție care a accidentat mortal o bătrînă*

În numerele anterioare ale cotidianului nostru v-am relatat ciudata soluționare a accidentului de circulație, săvîrșit la începutul anului 1991 de Eugeniu Tănase, fost colonel în cadrul Poliției Vaslui și Iași. De cercetarea acestui caz s-a ocupat, inițial, Procuratura Militară Iași, pentru ca, după ce colonelul Eugeniu Tănase a fost trecut în rezervă (pe 30 noiembrie 1991), dosarul să treacă în sarcina Procuraturii Locale Vaslui, care a dispus neînceperea urmăririi penale împotriva fostului polițist. Această soluție a fost dată întrucît Comisia Interjudețeană de Expertiză Psihiatrică Socola, Iași, l-a declarat pe Eugeniu Tănase ca fiind lipsit de discernămînt. Așa cum v-am mai relatat, Eugeniu Tănase este, în momentul de față, jurist la S.C. "Moldexim" S.A. și este, în continuare, posesor al permisului de conducere auto.

Din surse apropiate Parchetului General de pe lîngă Curtea Supremă de Justiție a României, vă putem informa că dosarul de cercetare penală a cazului Eugeniu Tănase a fost cerut, pentru studiu, de către Procurorul General Vasile Manea Drăgulin, de la Parchetul sus-amintit, care poate dispune infirmarea soluției date de Procuratura Vaslui și redeschiderea dosarului. **(Adina SCUTELNICU)**

Școlile din Iași au datorii enorme la furnizorii de utilități

■ *nu este exclus ca aceștia să sisteze livrarea căldurii, apei sau curentului electric*

În județul Iași, instituțiile din învățămîntul preuniversitar au, în momentul de față, o datorie de peste 200 milioane lei - facturi restante pentru cheltuieli curente. Datorită acestei sume mari, au existat numeroase amenințări din partea R.A. Termoficare, R.A.J.A.C. și RENEL că vor sista furnizarea de energie termică, apă și energie electrică către școlile și grădinițele din județul Iași. Faptul că, pînă în prezent, aceste amenințări nu au fost decît rar puse în practică se datorează intervențiilor primăriilor din județ, pe lîngă regiile autonome creditoare. Liceul "M. Sadoveanu" din Pașcani are o datorie de 3 milioane lei către R.A. Termoficare; centrul bugetar Grădinița 18 are datorii care depășesc suma de 7 milioane lei; centrul bugetar Școala Hîrlău trebuie să achite facturi restante care însumează peste 8 milioane lei, Școala 13 și Școala 23 au, de asemeni, mari datorii - și lista ar putea continua.

Această situație deosebit de îngrijorătoare se datorează faptului că Ministerul Învățămîntului alocă anual sume insuficiente pentru necesitățile instituțiilor de învățămînt preuniversitar din județul Iași.

"Din totalul sumei alocate, 85% reprezintă cheltuielile de personal, iar 15% reprezintă cheltuielile materiale și cheltuielile de capital. Din acești 15%, majoritatea fondurilor sînt utilizate de Casele de Copii și pentru învățămîntul special", ne-a declarat doamna Victoria Dobrovici, casier șef la Inspectoratul Școlar Județean Iași, care ne-a mai precizat că, dacă Ministerul Învățămîntului nu alocă de urgență fonduri pentru achitarea facturilor restante, învățămîntul preuniversitar ieșean va porni în noul an cu o datorie enormă: peste 200 milioane lei. Avînd în vedere că, pentru anul viitor, suma alocată de la buget pentru învățămînt este cu totul insuficientă, este foarte posibil ca datoriile instituțiilor de învățămînt să crească, ceea ce, în mod tragic, ar duce la sistarea curentului electric, căldurii și apei, pentru școli, licee și grădinițe. **(Dan FODOR)**

Un băiețel a spart un magazin pentru a fura jucării și lumini pentru pom

În ultima vreme, tot mai mulți copii devin infractori din dorința de a-și procura, prin furt, lucruri pe care și le doresc și pe care părinții lor nevoiași nu le pot oferi. Ei sînt atrași deseori de strălucirea vitrinelor sau tentați de buzunarele unor trecători.

Un astfel de caz l-a constituit, recent, Geo Strâchineanu, în vîrstă de 13 ani, elev în clasa a X-a, la o școală din Pașcani. El provine dintr-o familie în care mama șomeră și tatăl pensionar nu au posibilitatea de a le oferi în acest an un pom de Crăciun.

Auzind într-o seară discuția părinților săi, Geo a hotărît să facă el rost de jucării și lumini pentru pom. Le văzuse deseori, în drum spre școală, în vitrina unui magazin.

Într-o noapte a lunii trecute, Geo a pătruns în magazin, după plecarea personalului, și a încărcat o geantă cu cele trebuincioase. În drum spre casă, băiatul a părut suspect unei patrule de Poliție. Deschizînd geanta, polițiștii au descopetit furtul. Bucuria ce ar fi vrut Geo să o facă familiei sale s-a schimbat într-un mare necaz. Băiatul, acuzat de furt, se află în prezent în ancheta Poliției, întocmindu-i-se dosar penal.

Un alt caz, îl constituie Andrei Baba (14 ani), din Iași. În cursul săptămînii trecute, aflîndu-se într-o stație de tramvai din cartierul Alexandru cel Bun, băiatul a observat colțurile cîtorva bancnote în buzunarul cojocului unei femei ce aștepta în stație. I-a venit ideea să scoată banii și să și-i însușească. Spre bucuria lui, din buzunarul femeii scosese o sumă destul de consistentă. În timp ce număra banii, în jur de 90.000 de lei, un polițist aflat în stație i-a spulberat iluziile. Andrei Baba a fost dus de guler la Poliția Municipiului, unde i s-a întocmit dosar penal pentru furt.

Acești doi copii fac parte, ca mulți asemeni lor, din familii cu mulți copii și care trăiesc în sărăcie. Proliferarea infracționalității minore a fost anticipată deja de către specialiștii ieșeni în domeniu și se așteaptă ca ea să crească, în continuare, datorită scăderii continue a nivelului de trai. **(Silviu LABEȘ)**

Consiliul Județean verifică modul în care au fost concesionate terenurile din Iași

■ *"Monitorul" va ajuta această comisie să-și facă bine datoria*

Sîmbătă, 11 decembrie 1993, Consiliul Județean Iași a constituit o comisie, care va verifica licitația terenurilor propuse a fi concesionate de către Consiliile locale pentru construcții, în județul Iași. Înființarea acestui organism este determinată de existența unor abuzuri în concesionarea și vînzarea unor terenuri și de lipsa unei legi a patrimoniului. Această comisie, condusă de Petru Dascăl, vicepreședintele Consiliului Județean Iași, va controla documentele atît ale organizatorilor licitațiilor (Consiliile locale), cît și ale ofertanților, stabilind totodată și prețul minim de pornire a licitației, în fiecare caz în parte. În ceea ce privește abuzurile constatate pînă acum în județul Iași (cazuri în care au fost concesionate terenuri cu 3 lei/mp/an sau chiar vîndute cu 5 lei/mp) acestea vor face obiectul unor anchete inițiate de aceeași comisie pentru licitații. Chiar dacă din punct de vedere juridic aceste contracte încheiate sînt valide, comisia județeană nou înființată va putea ataca contractele în contenciosul administrativ, invocînd motivul diminuării patrimoniului Consiliilor locale. **(Ovidiu LUNGU)**

O dezbatere care s-a lăsat așteptată

Patru instituții de specialitate vor analiza calitatea apei potabile distribuită în Iași

Pornind de la semnalele negative apărute în presă privind calitatea apei potabile din municipiul Iași, astăzi, la ora 9.30, la Institutul de Igienă Iași, va avea loc o dezbatere pe această temă. Vor participa reprezentanți ai Regiei Autonome Județene Apă-Canal, (R.A.J.A.C.), unitatea care distribuie apa potabilă în municipiul Iași, ai Inspectoratului de Poliție Sanitară, ai Agenției pentru Protecția Mediului și, bineînțeles, ai Institutului de Igienă.

În legătură cu acest subiect, Vasile Meglei, inginer șef la R.A.J.A.C. Iași, ne-a declarat: "Punctul nostru de vedere este că apa potabilă furnizată în municipiul Iași îndeplinește toate condițiile de calitate". **(Costel STROESCU)**

Cîțiva cetățeni au dărîmat cu rîngile un cabinet stomatologic

■ *proprietarul a privit neputincios toată acțiunea*

În ziua de 8 decembrie 1993, în jurul orelor 15,30, cîțiva locatari ai blocului 937 A, din șoseaua Nicolina nr. 8, au spart în bucăți, plini de furie, două ziduri de cărămidă din apropiere, ridicate în aceeași zi, în scopul construirii unui cabinet stomatologic particular.

Conform declarațiilor d-lui Nicolae Boșoroagă, șeful punctului de lucru al Șantierului Societății de Construcții nr. 1, aflat în imediata apropiere a blocului 937 A, locatarii, în majoritate femei, au lovit cu rîngi de fier și alte obiecte zidurile de cărămidă, smulgînd și tîmplăria metalică, ce fusese deja montată.

Proprietarul viitorului cabinet stomatologic, dl. Niculae Niculescu, din Iași, a sosit, alertat de către șeful echipei de lucru, și au privit neputincioși, fără a interveni, distrugerea muncii de o zi a celor 15 muncitori angajați pentru a definitiva lucrarea.

Menționăm că dl. Nicolae Niculescu a obținut aprobarea pentru construcție, cu nr. 207, eliberată de către Primăria Iași, în data de 18 noiembrie 1993. Echipa de muncitori lucra în baza contractului nr. 17760, din 22 noiembrie 1993, încheiat între beneficiarul N. Niculescu și Societatea de construcții nr. 1, din Iași.Din afirmațiile proprietarului, dl. N. Niculescu, lucrările vor continua, în ciuda acestui incident, iar cei care vor mai proceda la distrugere, vor fi sancționați de către autorități, care și-au dat acordul pentru a sprijini legalitatea construcției. **(Silviu LABEȘ)**

Un personaj recalcitrant căruia nu-i vine nimeni de hac

Dosarul lui Gheorghe Irimia este aproape gata

Parchetul de pe lîngă Judecătoria Iași a întocmit rechizitoriul de trimitere în judecată a învinuitului Gheorghe Irimia, secretarul general al Partidului Laburist și rectorul Universității "Mihai Eminescu", din Iași. Prin dosarul ce va ajunge în cursul zilei de astăzi la Judecătorie, Gh. Irimia este învinuit de comiterea infracțiunilor de conducere a unui autoturism pe drumurile publice cu permisul de conducere suspendat, "sustragerea de la recoltarea probelor biologice" și "încercarea de a determina mărturia mincinoasă a unei persoane". Ținînd cont de această încălcare juridică, procurorii consideră că liderul Partidului Laburist riscă o pedeapsă de la 1 la 5 ani închisoare.

Mai exact, Gh. Irimia a fost trimis în judecată pentru că, în timp ce avea permisul de conducere suspendat, a condus și chiar a accidentat un alt autoturism. După coliziune, încercînd să fugă de la locul faptei, a fost reținut de cîteva persoane și predat organelor de Poliție. Învinuitul a sfidat cadrele medicale, în fața cărora a fost condus pentru recoltarea probelor, refuzînd această examinare pe motiv că va fi infestat cu virusul "HIV" de la instrumentarul medical.

Procurorii s-au declarat mai mult decît nemulțumiți de faptul că, pe parcursul urmăririi penale, Gh. Irimia a încercat prin diverse modalități să îngreuneze mersul anchetei, folosind martori mincinoși sau diverse variante stupide ale accidentului. Cert este că pretinsul absolvent al unei facultăți de Drept va fi judecat pentru aceste fapte de Judecătoria Iași. Ignorînd acest accident, urmat de o anchetă penală, Gh. Irimia a mai fost văzut la volanul aceleiași mașini, conducînd tot fără permis valabil. Neexistînd suficiente probe, această ultimă faptă nu a mai fost inclusă în rechizitoriu. **(Ovidiu SCUTELNICU)**

Întîlnire oficială

■ *prefectul va primi scrisorile de acreditare ale noului director al programului "World Vision" pentru România*

Astăzi, la orele 13,00, prefectul județului Iași, Dan Gâlea, va avea o întîlnire oficială cu domnul Loc Le Chau, directorul Programului de Servicii pentru Handicapați World Vision (program inițiat pentru Europa de Sud-Est și Orientul Mijlociu). În cadrul acestei întîlniri își va prezenta scrisorile de acreditare domnul Paul Prosser, noul director al Programului World Vision pentru România (numit în această funcție de la 1 decembrie 1993). În țara noastră, acest program de asistență socială cuprinde orașele Iași și Rîmnicu Vîlcea. **(O. LUNGU)**

Șase copii abandonați în numai o lună de zile

Din statistica secției nou-născuți a Spitalului Clinic de Obstetrică-Ginecologie "Cuza Vodă" Iași, reiese că, în ultima lună de zile, au fost abandonați șase copii.

Elena Petrovici, asistenta șefă a secției amintite ne-a informat că numărul noilor născuți părăsiți este în creștere. Mamele acestora au vîrste cuprinse între 19 și 30 de ani. Multe dintre ele își dau nume și adrese false. Altele sînt decise, încă înainte de a naște, să dea copiii în grija statului, motivînd că n-au posibilități de creștere pentru copii. A doua zi după ce îi nasc, acestea îi părăsesc, micuții rămînînd înregistrați în fișele spitalului doar cu numele de familie, adesea fictiv.

Verginia Stancu, de 23 de ani, din comuna Ciurea, a născut, la data de 1 noiembrie a.c., un băiețel de 3,000 kg. A doua zi a fugit din spital. Găsită la scurt timp de Poliție, tînăra mamă a declarat că nu are sobă în casă și preferă să lase copilul în grija Leagănului.

Silvia Untescu, în vîrstă de 19 ani, a născut, la data de 22 septembrie a.c., un băiat de 2,000 kg. Și-a declarat domiciliul în strada Tudor Vladimirescu nr. 34. Însă la această adresă nu există nici o persoană înregistrată cu numele de Untescu. Din luna septembrie și pînă acum, micuțul, fără nume, a crescut în greutate datorită grijii asistentelor și infirmierelor, care s-au ocupat de el. Acesta urmează să fie transportat, în limita locurilor disponibile, la Leagănul de copii din Iași. În această lună, instituția a acceptat transferarea din spital a doi gemeni, neavînd decît două locuri libere. Șefa secției nou-născuți a Spitalului "Cuza-Vodă", ne-a comunicat că, în perioada mai 1992 - noiembrie 1993, au fost părăsiți 68 de copii. **(Violeta CALINCIUC)**

S.C. MOLDOLUX CĂMIN S.R.L.

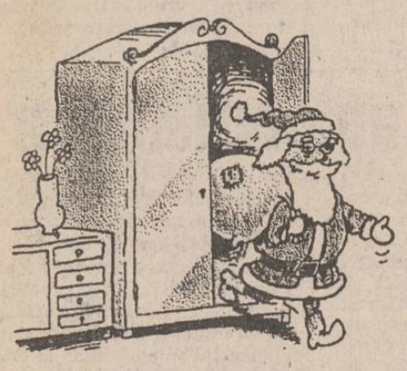

mulțumește tuturor clienților care au vizitat magazinul în decursul acestui an, dar mai ales celor care întîmpină noul an într-o locuință mobilată cu articole cumpărate de la firma noastră.

Tuturor le urăm sărbători fericite și "LA MULȚI ANI" și îi așteptăm la aceeași adresă: Str. Bucium 25 (vis a vis de Fabrica de Mobilă) și în 1994.

S.C. MOLDOLUX CĂMIN S.R.L. Str. Bucium 25 (vis a vis de Fabrica de Mobilă), telefon 137807, fax 127432. Program: 9-17, simbăta 9-13.

COMPIUS evidențiază calitățile și eleganța produselor românești

DESCOPERIȚI-LE!

COMPIUS S.R.L.
- magazin profilat pe diverse articole de încălțăminte

Str. Ștefan cel Mare și sfînt

Agenția de Turism NET vă propune să petreceți

Revelionul 1994 BORSEC
28 dec.-3 ian (vile I) 87.000 LEI

Sărbătorile Crăciunului
24-27 dec. VATRA DORNEI (Hotel Bradul Călimani) 17.000 lei
BORSEC (vile II) 12.000 lei

NET vă pune la dispoziție echipamente complete de schi și sănii

Informații și înscrieri: Ag. Turism NET (Casa Modei - Mezanin)

S.C. TriCoPaSa
- Tinerețe
- Exuberanță
- Frumusețe
- Non-conformism

Sînt calități pe care orice persoană le poate avea dacă îmbracă un pulovăr produs de noi!

NOU!
Proiectarea modelelor se realizează pe calculator, ceea ce ne permite să facem o ofertă diversificată și originală, pentru toate vîrstele, la prețuri cuprinse între 4.000 și 8.500 lei.

MAGAZINUL TRICOPASA -LOCUL DE UNDE PUTEȚI ALEGE CADOURILE DVS. DE CRĂCIUN.

Adresa: Păcurari, capătul troleului 45, ultimul bloc pe partea stîngă.
- pentru comenzi en gros contactați sediul firmei de la aceeași adresă sau tel/fax 098/165877.

RADIO NORD - EST
va emite în curînd pe o nouă frecvență:
72,44 MHz

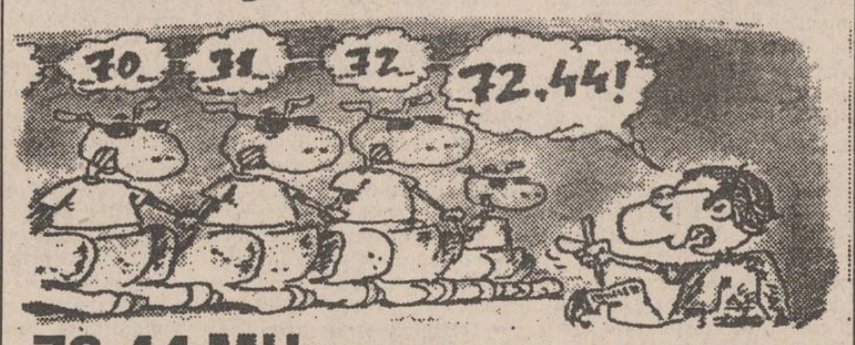

72.44 MHz.-emblema calității în radio.

Soc. Com. Bere Zimbru S.A. Iași

anunță că primește pînă pe data de 15 decembrie 1993 comenzi pentru contractarea produsului bere pe anul 1994.
Pentru cei care nu vor încheia contracte, livrarea berii în anul 1994 se va face numai în limita posibilităților.

Începînd cu luna decembrie 1993

Indexarea pensiilor de asigurări sociale de stat, militare, ale agricultorilor

Începînd cu luna decembrie 1993, ca urmare a creșterii prețurilor de consum, se indexează cu 6,5% următoarele venituri ale populației: pensiile de asigurări sociale de stat, militare; I.O.V.R.; pensiile agricultorilor; pensiile suplimentare din sistemul asigurărilor sociale de stat și pensiile suplimentare pentru pensionarii militari; indemnizațiile de îngrijire acordate pensionarilor încadrați în gradul I de invaliditate; ajutoarele sociale stabilite pe baza legislației de pensii; suma lunară acordată mamelor eroilor martiri; indemnizațiile și sporurile ce se acordă invalizilor, veteranilor și văduvelor de război ș.a.

De asemenea, conform prevederilor aceleiași hotărîri guvernamentale, H.G. 685/29 noiembrie 1993, alocația de stat pentru copii în cuantumul reglementat prin Legea nr. 61/1993 devine 4360 lei lunar pentru fiecare copil. **(Mihaela BREZEANU)**

Noile cote de impozit pe venituri, valabile începînd cu luna decembrie 1993

Începînd cu luna decembrie, tranșele de venituri lunare impozabile și cotele de impozit au fost modificate, conform H.G. nr. 684/29, noiembrie 1993. Astfel, începînd cu drepturile salariale ale lunii decembrie 1993, tranșele de venituri impozabile și cotele de impozit sînt următoarele:

Venit lunar impozabil	Impozit lunar
10.501-17.100 lei	1.197 + 18% pentru ceea ce depășește 10.500
17.101-25.500 lei	2.385+19% pentru ceea ce depășește 17.100
25.501-43.200 lei	3.981+20% pentru ceea ce depășește 25.500
43.201-60.200 lei	7.521+21% pentru ceea ce depășește 43.200
60.201-85.500 lei	11.091+22% pentru ceea ce depășește 60.200
85.501-128.300 lei	16.657+25% pentru ceea ce depășește 85.500
128.301-171.400 lei	27.357+28% pentru ceea ce depășește 128.300
171.401-214.000 lei	39.425+32% pentru ceea ce depășește 171.400
214.000-245.100 lei	53.057+36% pentru ceea ce depășește 214.000
peste 245.100 lei	64.253+40% pentru ceea ce depășește 245.100

PRIVATIZAREA un proces greoi și împleticit al Guvernului Văcăroiu

■ Guvernanții se vor îngriji cu prioritate de privatizarea agriculturii

Sectoarele economiei românești care vor fi privatizate cu prioritate în cursul anului 1994 sînt următoarele: agricultura, industria alimentară, comerțul, turismul, industria ușoară, transporturile și construcțiile, informează agenția de presă Mediafax. În agricultură vor fi privatizate în special societățile comerciale prestatoare de servicii, cele de industrializare a produselor agricole și cele productive. Această intenție se datorează faptului că, la ora actuală, în agricultură, sectorul privat a devenit preponderent (deținînd peste trei sferturi din suprafața agricolă și aproape 90% din efectivele de animale). Firmele prestatoare de servicii de tip Agromec vor fi privatizate prin vînzarea de acțiuni, iar societățile comerciale din industria alimentară vor beneficia de utilizarea unor metode combinate, de la oferta publică pînă la atragerea unui investitor important. În vederea realizării unui raport optim față de beneficiarii serviciilor din agricultură, FPP și FPS vor diviza unele societăți existente, dispunînd crearea altora noi.

Aceste acțiuni vor fi analizate anterior desfășurării lor de către Comitetul de Restructurare din cadul FPS, care va urmări redimensionarea societăților comerciale în funcție de resursele financiare, umane și de materii prime. Identificarea firmelor restructurabile va fi făcută în funcție de importanța strategică a lor în cadrul economiei, respectiv ponderea lor în Produsul Intern Brut, în rîndul populației active, în consumul de resurse. **(Alin TOCAN)**

■ Zece unități de comerț din Iași vor fi privatizate în 1994

Conform datelor furnizate de Centrul de expansiune a comerțului Iași, începînd cu luna ianuarie 1994, un număr de zece societăți comerciale din comerț, care au capital majoritar de stat, vor trece la un proces rapid de privatizare. Cu un capital social de 9,21 miliarde lei și un număr de 4.500 angajați, cele zece societăți comerciale au optat pentru metoda de privatizare "MEBO". În prima etapă a privatizării vor fi vîndute și un număr de 24 active (6 active la societatea comercială "Gastrocom" S.A. și 18 active la societatea comercială "Prodcom" S.A.). Printre unitățile care urmează a fi privatizate, în ordinea capitalului social deținut, amintim: S.C. "Gastrocom" S.A., S.C. Alimentara S.A., S.C. Comtex S.A., S.C. Metalo-Chimice S.A. etc. Reamintim că cele zece societăți comerciale dețin, în acest moment, un număr de 542 spații comerciale, dintre care 367 au fost date în locație de gestiune pe o perioadă de la 6 luni la 5 ani. **(Sandu TACU)**

Rețeaua de gaz-metan din Iași se extinde

■ pînă la sfîrșitul anului viitor vor fi aprobate toate cererile

În curînd vor fi racordate la rețeaua de gaz-metan a județului Iași încă 800 de locuințe din municipiul Iași și orașele Tîrgu-Frumos și Pașcani. Acest lucru a devenit posibil în urma avizului favorabil primit de cei 800 de solicitanți din partea Regiei Autonome Romgaz Mediaș. În continuare, aceștia trebuie să se adreseze unei unități specializate pentru întocmirea proiectului, apoi unei societăți de construcții, autorizată să realizeze racordul.

De la filiala Iași a Romgaz am aflat că pînă la sfîrșitul anului viitor vor fi aprobate și celelalte cereri, din totalul de 7000, care sînt înregistrate la nivelul județului Iași.

Reamintim că, la începutul lunii octombrie, Guvernul României a aprobat extinderea rețelei de gaz-metan pentru consumatorii casnici din județul Iași, majorînd totodată și cota de consum. **(Costel STROESCU)**

Este posibil să crească prețul abonamentelor RATC pentru elevi, studenți și pensionari

■ *vineri vom afla dacă reducerea de 50% va fi anulată*

Începînd cu 1 ianuarie 1994, este posibil ca prețul abonamentelor eliberate de Regia Autonomă de Transport în Comun pentru elevi, studenți și pensionari să crească cu 25%. Acest lucru se va întîmpla dacă Direcția economică a Consiliului Județean Iași nu va găsi pînă vineri, 17 decembrie a.c., sursele legale de finanțare din bugetul local a acestei diferențe de 25%. O hotărîre a Guvernului reglementează că subvenționarea abonamentelor pentru transportul în comun acordate cu reducere se face din surse locale, dar nu precizează care sînt acestea. La ședința Consiliului Județean de vineri, 17 decembrie, se va hotărî soarta celor aproximativ 150.000 abonamente care beneficiază în prezent de reduceri de 50% și sînt acordate elevilor, studenților și pensionarilor din municipiul Iași. **(Ovidiu LUNGU)**

În anul 2000, se vor produce modificări în structurile bioenergetice ale populației

■ primele efecte au apărut deja: stressul, amețelile, hipotensiunea instantanee

Oleg Furtună, bioenergetician din Chișinău, Republica Moldova, susține că în jurul anului 2000, datorită schimbării poziției polilor magnetici ai Pămîntului se vor produce modificări în structura magnetismului terestru care vor afecta organismele vii, în consecință și organismele omenești. În biocîmpurile corpurilor se vor produce mutații constînd în acumulări energetice care, dacă nu sînt dirijate corespunzător, pot deveni nocive.

După cum a afirmat Oleg Furtună, primele efecte au apărut deja. Stressul, împreună cu aceste acumulări energetice, provoacă în interiorul unor indivizi adevărate "explozii" nervoase, manifestate prin puternice emisii energetice care afectează și pe cei din jur, de exemplu, pe stradă sau în mijloacele de transport în comun. Amețelile sau hipotensiunea instantanee pot fi consecințe ale unei astfel de acumulări energetice. De asemenea, specialiștii au constatat, în urma unor sondaje efectuate în fosta U.R.S.S., că generația născută în urmă cu 10-15 ani are un număr mult mai mare de indivizi cu capacități bioenergetice și paranormale deosebite, comparativ cu alte generații.

În viitorul seminar pe care îl va susține în Iași, Oleg Furtună intenționează să inițieze pe eventualii amatori în metode bazate pe crearea de legături între conștient și subconștient, prin care să se realizeze perfecta coordonare a energiilor care circulă prin organism. **(Sorin MARCU)**

Spitalul "Sf. Spiridon" dorește să reprimească toate proprietățile avute pînă în 1940

Conducerea Spitalului Universitar "Sf. Spiridon" Iași este decisă să intre în posesia proprietăților și imobilelor ce revin de drept spitalului în calitate de succesor al Epitropiei Spitalelor "Sf. Spiridon" Iași.

Încercările de pînă acum ale acestei fundații, reînființată legal după decembrie 1989, de a reintra în dreptul de proprietate a bunurilor deținute în Moldova, pînă în anul 1949, au eșuat. Menționăm că din anul 1757, cînd a fost înființată, Epitropia a dobîndit de la persoane particulare proprietăți și imobile (multe dintre ele aflate în stațiunea Slănic Moldova), pentru a fi folosite în scopuri caritabile, de îngrijire și tratare a bolnavilor.

În aceste zile, Eugen Tîrcoveanu, conferențiar doctor, membru fondator al noii epitropii, împreună cu conducerea spitalului, urmează să înainteze primului ministru Nicolae Văcăroiu un memoriu. Prin acest act conducerea fundației solicită redobîndirea proprietăților, menționînd că "acest lucru va degreva Guvernul României de unele cheltuieli de modernizare și întreținere a spitalului și va sluji demnității și condiției umane, îngrijirii omului bolnav". **(Violeta CALINCIUC)**

PROTESTE după sentința de la Tiraspol

■ Filiala Iași a PLMR

Sentința pronunțată de către instanța ilegală de la Tiraspol împotriva unor români, doar pentru faptul că au un alt crez politic este, în cazul aplicării ei, un atac direct la adresa poporului român, din partea inamicului secular din răsărit.

Filiala jud. Iași a Partidului Liberal Monarhist din România, luînd în considerare faptul, verificat de două secole, că acei ce au emis o atare sentință sînt - genetic și politic (ruși și comuniști) - incompatibili cu mijloacele diplomatice și respectiv, politice, de discuție, fiind sensibili doar la forță, este de părere că singurul mijloc eficient de a salva pe românii condamnați la Tiraspol și de a transforma procesul către o instanță legitimă din Chișinău care să cerceteze nepărtinitor cauza, este concertarea unor măsuri ferme din partea României - ca îndreptățită și, mai ales, datoare a apăra interesele românești - și a R. Moldova împotriva secesioniștilor transnistreni, de natură economică și (în special, militară, mai ales că, oficial, secesioniștii nu sînt susținuți de nimeni. Sînt necesare, în viziunea noastră, măsuri ferme și de durată chiar) mai ales în cazul executării sentinței, știind că România, ca țară, nu trebuie să protesteze, ci să ia măsurile adecvate, evitînd crearea unor procedente periculoase și lezarea onoarei sale.

■ Asociația 14 Decembrie 1989

Asociația 14 Decembrie 1989, cu sediul în Iași, își exprimă consternarea și indignarea față de nemăsuratul cinism imperial al celor care, sprjiniți de Armata a 14-a a Rusiei și mîna lungă a Moscovei, au avut nerușinarea să-l condamne pe Ilie Ilașcu la moarte prin împușcare și la ani grei de temniță pe ceilalți patrioți români. La Tiraspol, întregul popor român a fost răstignit de hunta bolșevică. Cerem eliberarea imediată și necondiționată a fraților noștri. Cerem factorilor abilitați a restabili legalitatea pe această urgisită bucată de pămînt românesc. Dacă Ilie Ilașcu va fi împușcat, nu ne meritam numele de români.

TOFAN-GRUP S.A.
DISTRIBUITOR al Întreprinderii Danubiana Bucureşti
VĂ OFERĂ: ANVELOPE ŞI CAMERE AUTO
11.00-20; 650-16; 18,4-26; 12,4-28; 7.50-20; 7.50-12; 6.50-20; 145-14
COMERT modern dinamic eficient, prin TOFAN GRUP
SUCURSALA IAŞI, Str. Ghica Vodă nr. 1B, TEL. 098/114782

magazinul Decora
al S.C. A&D NERIO S.R.L.
A&D NERIO
Biroul dvs. are nevoie de culoare!
Restaurantul dvs. are nevoie de rafinament!
Magazinul dvs. are nevoie de distincție!
Locuința dvs. are nevoie de prospețime!
Cadourile dvs. au nevoie de inedit!
ANUL ACESTA MOŞ CRĂCIUN VA AVEA ÎNTR-O MÎNĂ SACUL IAR ÎN CEALALTĂ FLORILE "DECORA"
Preluare comenzi - tel. 147165.
Program 10-20 zilnic, inclusiv sîmbăta și duminica.
Adresa: între cofetăria Opera și restaurantul Cina.

Postul de radio NORD-EST anunță organizarea, sîmbătă, 18 decembrie unui concurs pentru ocuparea unor posturi de
animatori
Condiții de participare:
- o bună cunoaștere a limbii române;
- ușurință în comunicare;
- prezență de spirit;
- cunoașterea a cel puțin a unei limbi de circulație internațională;
- vîrsta cuprinsă între 21 - 30 ani;
- cunoștințe muzicale.
Cererile, însoțite de un curriculum-vitae și o motivație, vor fi depuse la sediul postului de radio NORD-EST zilnic, între orele 9.00-16.00, pînă vineri, 17 decembrie.

Coca-Cola
Cîștigătorii tragerii la sorți a concursului organizat de Compania de Îmbuteliat Coca-Cola în colaborare cu cotidianul Monitorul și Radio NORD-EST.

Compania de Îmbuteliat Coca-Cola Iași
în colaborare cu
Cotidianul "MONITORUL" și Radio NORD-EST
organizează un concurs pentru toți cei care cumpără Coca-Cola în sticle de 1 litru.
Cîștigătorilor, Compania de Îmbuteliat Coca-Cola le va oferi cîte o navetă cu 12 sticle de Coca Cola de 1 litru.
Persoanele din fotografii sînt rugate să se prezinte la sediul Companiei de Îmbuteliat Coca-Cola din Str. Chișinăului nr. 47 pentru identificare și ridicarea premiului.
Cîștigătorul concursului din data de 10 decembrie 1993 se numește Petru Petrișor-Andrei și este domiciliat în Str. Stràpungerii nr. 38, bl. T2, et. 3, ap. 13.

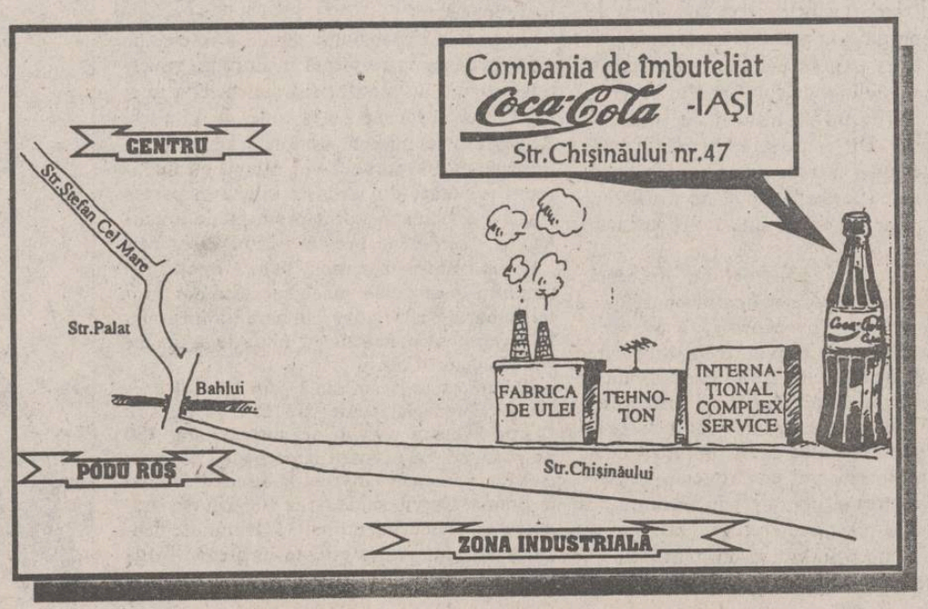

"Vreau să păstrez o distanță de independent"

■ declară ministrul Culturii, MARIN SORESCU

- Domnule Sorescu, faceți parte dintr-un guvern care este susținut de P.D.S.R., P.U.N.R., P.D.A.R., P.R.M. și P.S.M. Dintre aceste partide, de care vă simțiți mai aproape?

- Eu nu sînt în nici un partid. Vreau să păstrez o distanță, mă rog, de independent.

Partidul de guvernămînt îmi este mai aproape, bineînțeles, dar nu am, de fapt, conflicte cu nici un partid.

- Dacă postul de ministru v-ar fi fost propus de Convenția Democratică, într-un guvern pe care, eventual, l-ar fi format, ați fi acceptat?

- N-aș vrea să discutăm politică, acum. Spunînd ceva, se interpretează, se răstălmăcește.

Eu aș vrea să implic toate partidele, și pe toți oamenii care sînt în afara partidelor, să-i implic în gestul artistic și în gestul cultural. Nu aș vrea să creăm disensiuni. Măcar în domeniul acesta, al culturii, să fim uniți. Pentru că, deocamdată, cultura este terenul cel mai solid și cel mai stabil, o platformă pe care ne putem întîlni cu părțile noastre cele mai bune.

- Cum apreciați recenta scrisoare deschisă pe care dl. Andrei Pleșu a adresat-o președintelui Iliescu?

- N-am citit-o.

- Și nici nu aveți cunoștință de existența ei?

- Nu, acum aud pentru prima dată. **(a consemnat Lucian POSTU)**

CAFEAUA DE DIMINEAȚĂ

Dosoftei, mitropolitul, făcîndu-ne să auzim primele acorduri ale poeziei moderne

Aurel LEON

„La apa Vavilonului/ Jelind de țara Domnului/ Acolo șezum și plînsăm/ La voroavă ce ne strînsăm."

Și stînd noi la voroavă între zidurile tiparniței, acum, la împlinirea a trei sute de ani de la moarte, ne minunăm ce zbuciumată viață a avut acest prelat, încît e de mirare cum a mai putut lucra cît a lucrat (nouă lucrări originale și 11 tălmăciri). Titlul tabletei fiind împrumutat din G. Ivașcu ("Istoria Literaturii Române",1969), se cuvine a respecta întreaga frază a lui Ivașcu: "Făcîndu-ne să auzim cîteva din acordurile fundamentale ale poeziei moderne, de la Miorița și Țiganiada la scherzzo-ul arghezian, opera lui Dosoftei statornicește, în istoria culturii europene, actul de majorat al conștiinței artistice românești, corolarul conștiinței de libertate și demnitate a poporului nostru."

Așadar, nici nu devine bine mitropolit în 1671, la Iași, și în 1673 este nevoit să fugă cu Petriceicu Vodă în Polonia. După cîțiva ani, sub Dumitrașcu Cantacuzino, vine la Iași și stă retras la mănăstirea Sf. Sava. Își recapătă scaunul, fundează tiparnița, dar e mereu pe drumuri. Cînd e la Moscova, cînd la Kiev, cînd mai are timp de concentrare creatoare?

Totuși, din toate mărturiile reiese că mitropolitul era un om de solidă învățătură, cunoscînd limbile greacă, latină, ebraică, slavonă, polonă, rusă. Cum conchide Neculce: "În țara noastră pe ceastă vreme nu este om ca acela."

Cercetînd zbuciumata viață a acestui mare cărturar cleric, te convingi și mai mult că aplecarea spre lirism și visare, precum și nașterea limbii literare, se ivesc din faldurile rasei lui Dosoftei. Există în cultura noastră un moment Dosoftei, adică acel moment al întîlnirii umanismului cu Biblia. Cum scrie Zoe Dumitrescu-Bușulenga, în "Itinerarii prin cultură" (1982), spre a ne convinge că Dosoftei e un umanist al culturii europene: "El abordează Sfintele Scripturi într-un spirit care este cel al filologului și nu cel al unui simplu imitator al lui Rohanovschi. Într-adevăr, Dosoftei a fost îndemnat la traducere în limba română de frumoasa operă a polonezului, simțindu-se vrednic de o astfel de ținută creatoare, care să dea poporului său versiunea Psaltirii de care avea nevoie. Dar, poliglotul mitropolit, care știa greaca veche, latina, ebraica, polona, rusa, ucraineana și traducea din neogreacă, în versuri, poemul "Erofile", de cretanul George Chortotsis, apărut la Veneția, în 1637, și plin de influențe italiene renascimentale și baroce, n-a întreprins o simplă transpunere, o imitație a versiunii Rohanovschi din limba polonă. Toată osîrdia lui s-a exercitat asupra unui text de bază, în proză, tradus în prealabil de el din slavonă, considerată tot limbă sacră în partea de răsărit și miazăzi a Europei. Iar lucrarea lui filologică pornește dintr-o forma mentalis, evident modificată de importantele tălăzuiri ale mentalității religioase care au însoțit Reforma." Gîndirea mitropolitului se arată înrîurită de ideile care dobîndiseră de peste 100 de ani drept de cetate în istoria culturii europene. El spunea: «În biserică, mai voia mi-i cinci cuvinte cu mintea să grăiesc, dar și pe alții să învăț, decît dzeace mii de cuvinte într-altă limbă »... referindu-se la faptul că poporul nu mai înțelegea decît slavonește.

Declarația aceasta a mitropolitului cărturar român îl situează cu claritate în descendența luminată a unui Coresi sau a unui Varlaam, a celor care înțelegeau din adînc necesitățile presante ale culturii naționale din spiritul timpului. Dar înaltul ierarh reprezintă cu strălucire mai cu seamă abordarea cuvîntului Scripturii de către poeți. Căci încercarea sa de a exprima în limba română înalta poezie a sufletului omenesc cuprinsă în Psalmi, l-a vădit pe Dosoftei ca o alianță a conștiinței artistice. Cei cinci ani de muncă, pe care singur îi mărturisește, au fost un interval de îndelungată reflecție și necontenită perfecționare asupra unor texte grele de sens universal uman ce trebuiau să îmbrace haina românească. Multînzestratul traducător al Psaltirii lui David a înțeles, într-un fel destul de rar la noi în vremea aceea, nu numai utilitatea lucrării sale, dar și răspunsul pe care trebuia să-l dea nevoii de frumos a oamenilor țării sale.

Interesant e faptul că Dosoftei intră în sfera umanismului european prin infuzia populară, care e precumpănitoare. Cu alte cuvinte, el introduce specificul românesc în umanismul european. Chiar exigentul G. Călinescu remarcă în a sa "Istorie a Literaturii...": «Dosoftei are acea curgere mieroasă a limbii, densitatea de lichid greu a frazei, materialitatea vorbei, care dă mireasmă chiar și miturilor abstracte. Realismul lui vine din naivitate, totuși, unit cu patriarhalitatea, dă grație acelei rigide picturi pe lemn. Stîngăcia e acoperită de elanul similar chiuirii, hilaritate populară, ceea ce face ca stihurile lui să pătrundă în popor, devenind cîntece de stea:

Limbile să salte
Cu cîntece nalte
Să strige-n tărie
Glas de bucurie
Lăudînd pe Domnul
Să cînte tot omul. (...)

Dosoftei e un bunic înțelept care, comentînd stema Moldovei - capul de bour - a spus:

Pre cîtu-i de mare hiara și buiacă

Mitropolitul Dosoftei. Pictură în biserica Sf. Gheorghe din Suceava

Coarnele-n pășune, la pămînt, își pleacă.

adică, taman vorba din popor: capul plecat sabia nu-l taie. Are dreptate Neculce, cronicarul, că "acestu Dosoftei nu era om prostu de felul lui. Și era neam de mizil."

Aceasta era judecata în secolul XV. Cum îl vedem azi pe Dosoftei? Ne-o spune Zoe Dumitrescu-Bușulenga:

"Sărbătorirea sa, la orice dată, înseamnă pentru noi toți recunoașterea valorii sale, ca cea dintîi în Panteonul marii poezii românești." ■

P.S. Asociația "Frații ortodocși români", filiala Iași, în cadrul prelecțiunilor spirituale, organizează marți, 14 decembrie, două manifestații de omagiere a mitropolitului Dosoftei. Dimineață, între orele 10-11, la Casa Dosoftei, va avea loc un medalion Dosoftei, susținut de prof. A. Ursu și prof. Virgil Cuțitaru. Un concert de colinde va întregi programul. În aceeași zi, între orele 17-19, în aula Bibliotecii Centrale Universitare "M.Eminescu", vor conferența I.P.S. Mitropolitul Daniel ("Biserica și cultura românească"), prof. dr. C. Ciopraga ("Dosoftei și limba literară") și prof. Dan Mănucă ("Universul românesc în scrisul lui Dosoftei").

Partea artistică va fi susținută de actorul Constantin Popa, de la Teatrul Național, și de Corala "Frații ortodocși" și corul bisericii "Curelari"- Iași.

Deci, marți, 14 decembrie, e ziua lui Dosoftei - mitropolitul.

Conferința de dare de seamă a Comitetului Municipal i-a cam plictisit pe membrii P.S.M. Iași

■ la un moment dat, fiecare lua cuvîntul pentru a critica în stînga și în dreapta

Conferința de dare de seamă a Comitetului Municipal Iași al Partidului Socialist al Muncii a dezvăluit mai multe carențe în organizarea și desfășurarea activității filialei. Deși aceasta este cea mai mare filială a P.S.M. din Moldova - dl. Fănică Dănilă este singurul deputat din această zonă - s-a ajuns la concluzia că organizațiile de pe raza județului nu funcționează cum ar trebui sau chiar se autodizolvă. În schimb, numărul membrilor Organizației Municipale Iași s-a triplat de la înființarea sa, în mai 1992. Președintele Comitetului Municipal, dl. Constantin Vasiliu, a arătat că jumătate din membrii filialei au sub 40 de ani, însă dl. Marcel Susai - probabil viitorul președinte al organizației de tineret, acum inexistentă - a precizat că 72% din aderenți au peste 40 de ani.

Dezbaterile ce au urmat asupra activității filialei în ultima perioadă au intrat pe panta veleităților și a acuzațiilor personale pentru greșeli minore. Prezidiul adunării a reușit, de fiecare dată cînd vorbitorul provoca replici zgomotoase în sală, să readucă situația sub control. Totuși, s-a evidențiat un grup disident - ce-i drept foarte mic, în comparație cu majoritatea din sala de ședințe. Prin dl. Ion Cătărău, liderul neoficial al grupului, s-au făcut auzite cele mai aspre critici la adresa conducerii Comitetului Municipal. Dl. Cătărău a atras atenția că P.S.M. nu s-a ocupat absolut deloc de situația celor aflați în pericol de a fi concediați, deși ideea principală a programului partidului este protecția socială.

În finalul discuțiilor, deputatul Fănică Dănilă, președintele Comitetului Județean Iași al P.S.M., i-a informat pe cei aproape 50 de participanți la adunare despre activitatea parlamentară a partidului. Subiectul principal l-a constituit intenția de depunere a unei moțiuni simple împotriva Guvernului. După cum se știe, neîntrunind numărul necesar de semnături (51), s-a renunțat la această idee. Dl. Dănilă a avertizat însă că "nu e timpul pierdut", pentru că moțiunea de cenzură a Opoziției și moțiunea simplă inițiată de P.S.M. au cîteva elemente comune.

La încheierea conferinței de dare de seamă a fost ales noul Comitet Municipal: președinte este tot dl. Constantin Vasiliu, iar vicepreședinți, d-nii Constantin Palade și Dumitru Lamban. Participanții au adoptat, în unanimitate, o "Moțiune a Conferinței în legătură cu procesul de la Tiraspol către președinții României, Federației Ruse și al Statelor Unite", în care se cere o intervenție hotărîtă pentru transferarea procesului celor șase patrioți români de la Tiraspol la Chișinău". **(Radu MEȘNIȚĂ)**

Preluînd obiceiurile americane

Englezii vînd ursuleți "Teddy Bears" la prețul de 2000 lire bucata

■ primul care a avut un asemenea urs a fost președintele american Theodore Roosevelt

Săptămîna trecută a avut loc la vestita casă de licitații "Christie's", din Londra, prima licitație din lume consacrată în exclusivitate ursuleților de pluș, "Teddy bears". Au fost prezenți sute de colecționari de ursuleți, veniți din toate colțurile lumii. Pasiunea pentru ursuleții Teddy a fost lansată fără voia lui, de președintele Theodore Roosevelt, al 26-lea președinte al S.U.A., ale cărui mandate au acoperit anii 1901 - 1909. În 1902 ziarul "Washington Post" publica o caricatură înfățișîndu-l pe președintele Roosevelt la vînătoare de urși. Ca de obicei în astfel de situații, animalul era deja prins de paznici, președintele trebuind doar să îndrepte pușca spre el și să apese pe trăgaci. De data aceasta victima era un biet pui de urs. Președintelui i s-a făcut milă și a plecat fără să tragă un glonț. Simpatia americanilor pentru președinte căruia îi spuneau Teddy - a crescut simțitor și, peste noapte, toți ursuleții au fost botezați Teddy Bears.

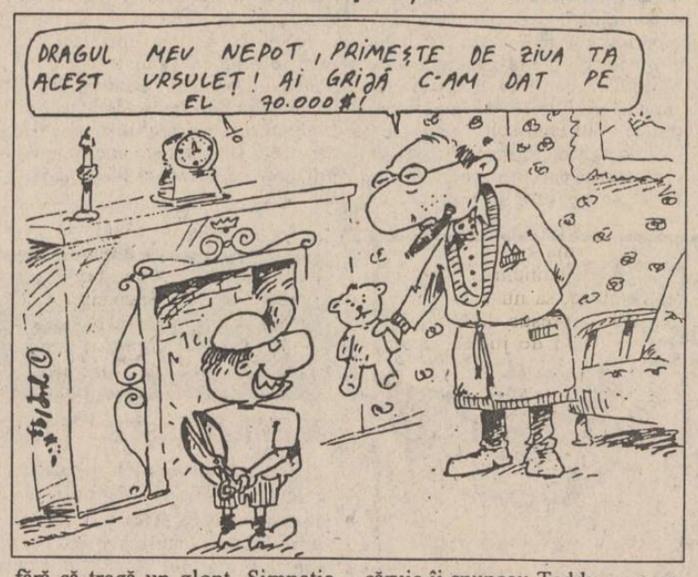

Astăzi au mai rămas foarte puțini producători care fabrică ursuleți manual, piața fiind invadată de imitații ieftine din materiale sintetice. De aceea, ursuleții vechi, făcuți de mînă din materiale de calitate, au o mare căutare. În sudul Angliei, la Brighton, există chiar și un spital pentru ursuleți, unde li se repară lăbuțele, urechile sau brațele smulse.

La licitație s-au vîndut peste 200 de ursuleți cu prețuri variind între 100 și 2000 de lire sterline bucata. La sfîrșitul licitației a fost scos ursulețul Eliott, un ursuleț albastru, fabricat de o firmă germană de jucării la începutul secolului. Eliott a fost vîndut cu 45.000 de lire sterline, la care se adaugă comisionul de 10% pentru "Christie's". Aceasta înseamnă 70.000 de dolari pentru un ursuleț de catifea. Cumpărătorul este un colecționar anonim din Canada, precizează comentatorul B.B.C. în finalul relatării sale.

Puterea de a alege !

multiSATtv

Cu ocazia sărbătorilor de iarnă
S.C. UNICO - multiSATtv face

MARI REDUCERI DE PREȚURI

la taxa de conectare la rețeaua noastră de televiziune prin cablu

Oferta noastră

12 programe europene:

- MTV;
- EUROSPORT;
- RTL;
- ITALIA1;
- RETE5;
- PRO7;
- SAT1;
- M6;
- CARTOON NETWORK;
- TVR1;
- TVR2.

25.000 lei
tel. 112928

Taxa de instalare: NUMAI 25 mii lei !!!

Un succes al cooperării vest-europene

Tunelul de sub Canalul Mînecii a fost predat beneficiarului: Compania Eurotunel

■ construcția tunelului a început acum 6 ani și a costat 15 miliarde de dolari ■ lungimea sa este de 50 km și trenurile vor începe să circule prin el în martie anul viitor ■

Din punct de vedere tehnic, această primă legătură pe uscat între Anglia și continent este o realizare magnifică, dar din punct de vedere economic s-ar putea să nu atragă suficienți călători pentru a-l face profitabil. Terminarea tunelului de sub Canalul Mînecii marchează sfîrșitul statutului de insulă a Marii Britanii. Din martie 1994, mărfurile și apoi pasagerii vor fi transportați rapid pe sub Canal, pe calea ferată, înainte de a călători spre destinația lor de pe întregul continent european.

Predarea acestui uriaș proiect de către constructori semnalează și finalul unuia dintre cele mai grandioase proiecte de construcții cu finanțare privată din timpurile moderne. A fost nevoie de aproape 8 ani și circa 15 miliarde de dolari pentru finalizarea proiectului, adică de un an mai mult decît se prognozase și mai mult decît prețul evaluat inițial. S-au înregistrat controverse acerbe între constructori și operatori în legătură cu cine trebuie să plătească creșterea prețului și întîrzierea. O nouă întîrziere din partea societății Eurotunel pare aproape sigură, ceea ce ar da o nouă lovitură intenției operatorilor de a cîștiga bani din exploatarea tunelului cît mai repede.

În pofida expansiunii rapide a rețelei de cale ferată de mare viteză în Europa, guvernul britanic nu a autorizat construcția unei căi ferate moderne de la tunel la Londra. Aceasta înseamnă că trenurile capabile să meargă cu 300 km/oră vor merge cu maximum jumătate din această viteză în partea finală a oricărei călătorii spre capitala britanică. Și - pentru un proiect pentru care, într-adevăr, timpul înseamnă bani - operatorii tunelului și-ar putea vedea succesul compromis chiar de către guvernul care i-a încurajat la început să construiască noua legătură pe sub Canalul Mînecii.

Prima călătorie oficială prin tunelul care leagă Marea Britanie din Franța pe sub Marea Mînecii a avut loc vineri seara. 350 de pasageri cu invitații speciale au efectuat istorica traversare. Invitații s-au urcat în tren în Franța. Cu viteza de circa 100 km/oră, traversarea a necesitat numai 31 de minute pentru a se ajunge pe coasta engleză, lîngă Folkestone.

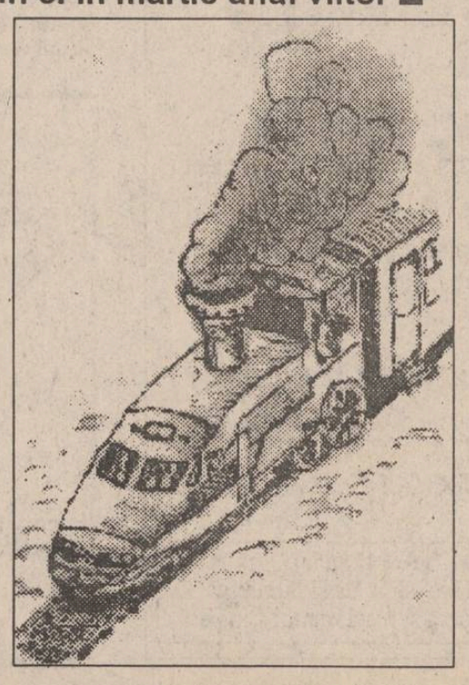

Catastrofă la Kuala Lumpur

Un bloc cu 12 etaje s-a prăbușit din senin

La Kuala Lumpur, capitala Malayeziei, un bloc cu 12 etaje s-a prăbușit brusc, prinzînd sub ruine cel puțin 40 de persoane. Trei locatari au fost salvați și transportați la spital. Clădirea era situată pe o colină dintr-un cartier rezidențial al orașului și cuprindea 46 de apartamente luxoase. Locatarii erau, în general, oameni de afaceri, cea mai mare parte dintre ei fiind japonezi. Poliția afirmă că nu se cunosc cauzele prăbușirii, dar la Kuala Lumpur, în ultimele săptămîni, a plouat intens, astfel că se crede că este vorba de o alunecare de teren în vecinătatea blocului prăbușit.

Astăzi se împlinesc 10 ani de la moartea "îngerului blond"

A FOST NICHITA STĂNESCU UN POET RELIGIOS?

Poezia înainte de toate

Pe 13 decembrie 1983 se săvîrșea din viața fizică Nichita Hristea Stănescu (născut pe 31 martie 1933), dar "aventura" poeziei sale continua nestingherită de acest episod biografic. Poate că poemele sale nescrise se scriu acum în ceruri. Poate că poezia încă îl mai caută, așa cum și noi îl căutăm, din vreme în vreme, pe Nichita cel nespus de frumos, de blînd, de uman. Unii îl văd pe Nichita în imediata apropiere valorică a lui Mihai Eminescu, alții zăresc în el (doar) un emul al lui Topîrceanu. Cu siguranță, putem afirma că Nichita a fost încercat deseori de marea poezie, că îngerii i-au vizitat casa de nenumărate ori. Și aproape tot la fel de sigur este faptul că, de la multe din întîlnirile cu îngerul poeziei, Nichita a absentat. Oricum, din bogata sa operă poetică oricînd se pot aduna, selectiv, texte pentru un volum absolut memorabil. Și asta nu e deloc puțin. Astăzi, umbra lui Nichita pare a spori pe pămînt, legenda se intensifică și devine tot mai adevărată. Unii merg pînă acolo încît afirmă că și-a scris poemele cu vole de la "Hagie", iar alții consideră că, dacă ar fi trăit, ar fi devenit iliescist și un apropiat al Cotrocenilor, fără să-i ceară părerea. Asta înseamnă că e viu, că e printre noi și că nu ne va părăsi niciodată, chiar dacă noi, uneori, îl părăsim. Cel mai cuminte este să-l citim, din cînd în cînd, poemele și să ne rugăm, șoptit, pentru sufletul lui zbuciumat, ca și pentru sufletele noastre. (Dorin POPA)

Acum, la 10 ani de la plecarea lui Nichita, am adresat cîtorva personalități literare următoarea întrebare:

- În ce măsură mărturia lirică a lui Nichita Stănescu, la sfîrșit de secol, poate fi legată de cuvintele lui Malraux: "Secolul XXI va fi religios sau nu va fi deloc"?

Iată ce răspunsuri am primit pentru cititorii "Monitorului":

■ "Nichita poartă stigmatele epocii sale"

DAN CIACHIR - poet și eseist ortodox

Întrebarea este pe cît de concisă pe atît de interesantă. Cred că Nichita Stănescu, despre care Gabriel Liiceanu a rostit cîteva considerații legate de o întîlnire a lor - care nu le-a făcut plăcere **nichitienilor** - poate fi invocat aici tocmai prin acele cuvinte. Gabriel Liiceanu vorbea, acolo, de o dibuire, de o dezorientare la această sfîrșire de veac - dezorientare în sensul cel mai creator. Pentru că atît Cioran, care este un demolator, cît și Nichita Stănescu, care este un om excedat de insuficiența mijloacelor artei, la sfîrșitul secolului XX, cred că pregătesc ceva. Pregătesc ceva și asta este general valabil, pentru arta alexandrină, pentru barocul acesta special al sfîrșitului de secol XX . Deci, toate aceste căutări, crispări, tînguiri și mai ales incertitudini și dibuiri, în poezia lui Nichita Stănescu - pe care îl consider un mare înnoitor și un intelectual - își au rostul lor. Și cred că ele pregătesc regăsirea spirituală a omului veacului XXI. Să nu uităm că pe ruine alexandrine a intrat **creștinismul** în viața omenirii, pe ruinele imperiului roman, pe ruinele elenistice. La fel, pe ruinele acestui bimotor - cum îl numea Andrei Pleșu, cu o sintagmă fericită - totalitarismul cu cele două laturi ale sale: comunismul și fascismul, pe această epocă de lichidare, cum o numea Nae Ionescu, se întrevede o resurecție spirituală. Aș adăuga, aici, că ea a fost vestită în mare măsură de fenomenele hippy și de ecologism - care înseamnă foarte mult pentru Occident. Deci acestea nu sînt nevoi utilitariste, mai ales marile probleme ecologiste, ci, de fapt, ele camuflează probleme spirituale, nevoi spirituale. În sensul acesta, aș spune că Nichita Stănescu este un lichidator și un netezitor de drumuri. Pe aceste căutări patetice, pe aceste întrebări, pe care noi abia acum începem să le înțelegem, după căderea comunismului, se pregătește acest secol XXI, care, cum spunea Malraux, va fi mistic. Insist asupra faptului că Malraux spunea mistic și nu religios, pentru că misticul înseamnă ascuns. Dar misticul sigur că este trăire în Dumnezeu. Ori, aș asemui rolul lui Nichita Stănescu, voluntar sau involuntar, cu acela al lui Cioran, cu al multor oameni care se aseamănă. Și aș vrea să mă întorc aici la o conferință a lui Herman von Kiyserling, ținută în 1907, în care spunea că omul poartă stigmatele epocii sale. Și noi purtăm stigmatele epocii noastre, în bine și în rău, o dată istorice - am trecut prin comunism ș.a.m.d., altă dată spirituale. Trăim stigmatele unui alexandrinism universal, a unei dibuiri, chiar a unei, iertemi-se cuvîntul, a unei impotențe creatoare. Ori, ultimele zguduiri, ultimele cutremure care s-au produs, înscriu în ele opere precum a lui Cioran și a lui Nichita Stănescu. Deci, corelația se poate face între acești pregătitori ai noului ison spiritual și ea este îndreptățită. Pentru că îngerii lui Nichita Stănescu nu cred că sînt îngeri mistici - sînt mai degrabă zei alexandrini. Dar, întotdeauna, în urma zeilor vin îngerii și oamenii, oamenii spiritualizați. Pentru că, să nu uităm, oamenii sînt mai presus de îngeri și vor ține scaun de judecată pentru îngeri.

■ "Fraza lui Malraux este citată destul de inabil și retoric"

ALEXANDRU PALEOLOGU - critic, eseist, fost ambasador postcomunist în Franța

Întîi, vorba lui Malraux, este destul de, cum să spun, vizează mai mult un eșec, decît spune ceva. Sigur că secolul XXI va fi religios, cum nu a fost secolul XIX și cum secolul XX a fost un secol al confuziilor și intoleranțelor pe bază de religie falsă, de religie ideologică. Sigur că se vor ruina ideologiile și vor apare religiile adevărate! Dar felul în care Malraux spune asta este destul de inabil și destul de retoric. Nu, este o frază citată în mod abuziv, după opinia mea. Pe de altă parte, în cazul lui Nichita Stănescu, nu mi-am pus întrebarea asta. Am scris despre Nichita, întîmplător, în diverse locuri și poate că am răspuns la întrebarea asta fără să-mi dau seama - acuma, nu-mi aduc aminte. Eu tot ce pot să vă spun este că Nichita a însemnat o formidabilă reînnoire a limbajului poetic, dar nu-mi dau seama care este potențialitatea lui de ordin religios. Știu că Sorin Dumnitrescu, care-i cunoștea mai bine decît mine operele, afirmă această potențialitate a lui Nichita. Eu n-aș putea să spun acest lucru cu exactitate. Eu am scris despre Nichita Stănescu atunci cînd mi-a venit să scriu și nu mi se pare important să repet ce am scris și nici nu vreau să spun, acum, cuvinte inutile, care să nu aducă nici un punct de vedere nou, cuvinte ocazionale. Mă interesează, în continuare, Nichita Stănescu - un poet autentic, mare și, după mine, cvasigenial - care va reveni, periodic, în atenția exegeților, cu siguranță.

Cred că, în timp, mă voi reapropia de Nichita Stănescu, așa cum m-am apropiat de nenumărate ori de Baudelaire, de Rimbaud sau de Goethe și Eminescu.

■ " Poți urma îndemnurile Domnului și fără grațioasă silință"

GHEORGHE GRIGURCU - eseist și critic literar

Nimic din ceea ce știm despre Nichita Stănescu nu confirmă vreo înclinație a sa către religie. Vag matematizant, dionisiac poate, poetul făcea mai curînd figura unui liber cugetător. Atît de voluptuos legat de bunurile terestre, nu părea a-i rămîne nici o disponibilitate pentru asceză, smerire, sacrificiu, în sensul cerut de Biserică. Și totuși, valorile creștine nu erau străine de ființa sa - dulce cheltuită în prietenie - marcată de gesturi de generozitate de o delicatețe ce se revărsa în juru-i precum un parfum al binelui. Nefăcînd parte din cohorta de admiratori ai lui Nichita și bardul de mare succes ștind bine acest lucru, am rămas cu atît mai impresionat de conduita sa omenească. M-aș putea gîndi, evident, și la o strategie, la o abilitate a autorului dedat cu tertipurile acestei lumi, prea ades fățarnice, gata a o întoarce ca la Ploiești săi de baștină. Dar, la ce bun? Nu ne arată oare spiritele cucernice că poți urma îndemnul Domnului și în afara credinței recunoscute, prin bunăvoință, prin grațioasă silință? Îmi place a crede că o rază din harul divin a strălucit și în cîrlionții blonzi ai multlăudatului autor al **Necuvintelor**, că, în demonia lui, care s-a ocultat pe sine și s-a rătăcit, s-a păstrat un bulgăre de candoare.

■ "Numai un suflet smerit are curajul să-și suspecteze îngerul inspirator"

IOAN BUDUCA, eseist, director literar-artistic la "Cuvîntul"

Întrebarea dumneavoastră este îndreptățită. Dar poate că reformularea ar face-o mai simplă. Prefer să răspund, așadar, întrebării următoare: "A fost Nichita Stănescu un poet religios?" În **Epica Magna** și în **Noduri și semne** - da. Din păcate, criticii importanți ai vremii nu aveau ochi pentru religiozitatea inefabilă din ultimele sale cărți. Ei nu vedeau decît religiozitatea decorativă, explicită, retorică și demagogică din poezia lui Ioan Alexandru. Nici religiozitatea din poemele lui Daniel Turcea n-a fost observată. Din păcate, critica noastră nici în prezent nu are organ pentru spiritualitate. Nu vede dincolo de estetismele formei și înțelege tensiunea existențială numai ca pe un joc de structuri lirice. N-a înțeles din **Structura liricii moderne** dimensiunile metafizice ale negativității moderne. Cu atît mai puțin a înțeles dimensiunea reală a religiozității afirmative din poezia lui Nichita. Dar atît, vă rog, nu uitați că El a trăit înaintea noastră. Iată o rugăciune. Pe noi ne roagă. Nouă ni se roagă.

Nichita nu dialoghează direct cu misterul divin. N-are aroganța lui Arghezi. E smerit. Îi ajunge să povestească despre îngeri. Despre îngerul său. Atît și nimic mai mult. Daimon? De unde să știi? Numai un suflet smerit are curajul să-și suspecteze îngerul inspirator. Dacă vorbește un demon acolo? Viziunile înălțării la cer domină ultimele poeme ale lui Nichita. Imaginea tunelului oranj al trecerii dincolo de viață îi domină confesiunile publice. Nichita credea în suflet și în nemoartea sa. Poemele sale vorbesc despre cele 5 simțuri ale corpului astral, iar nu despre senzorialitatea bunului simț. Încă din **Laus Ptolemae**, dar într-un fel mai degrabă rațional decît poetic, Nichita exersa valoarea vizionară, aceea de dincolo de tri-dimensional, aceea care, la limita dintre aici și dincolo, vede Pămîntul, din nou, plat ca o scîndură, și iese într-o a patra dimensiune, unde timpul se simultaneizează, făcîndu-se trecut, prezent și viitor. Mai degrabă decît religioase, în sens clasic, viziunile lui Nichita sînt extatice, profetice în sens liric, fără învățătură dogmatică. Nichita nu este, așadar, un religios, ci un mistic.

■ " Epigonii săi contemporani n-au nici o valoare poetică"

STELIAN TĂNASE - romancier, redactor șef al revistei "Sfera politicii"

Nichita Stănescu nu are nimic în comun cu André Malraux, nici prin ceea ce a scris, nici prin spirit, nici prin influența pe care a avut-o asupra lumii în care a scris. Sînt doi scriitori foarte mari. Cred că sentința lui Malraux este inexactă. În consecință, apropierea între poezia lui Nichita și această sentință nu are obiect.

În ceea ce-l privește, Nichita, probabil cel mai mare poet român, după Eminescu, va fi măsura epocii în care a trăit și a scris. Contradicțiile lui Nichita, ca personaj al lumii literare și publice, și ca poet, sînt, de fapt, tensiunile epocii sale. Ceea ce lipsește astăzi - și va lipsi multă vreme, în legătură cu Nichita - este o citire exactă a poeziei și influenței lui. În jurul lui Nichita circulă multe povești, mituri - foarte multe fictive - multe istorii. Cred că asemenea povești vor mai apărea multă vreme de acum încolo, pentru că mulți contemporani doresc să-și pluseze valoarea prin apropiere de spiritul lui Nichita și de viața lui, dar vor apărea și cititori atenți și lipsiți de complexe, care vor descifra **cool**-ul, tot păienjenișul, tot hățișul vieții lui, aparent senine. Nichita a fost un poet contradictoriu, inegal, dar atunci cînd i-a reușit ceva, i-a reușit mai bine ca oricui.

L-am cunoscut prea puțin personal, dar i-am citit toate cărțile la apariția lor.

Cred că o ediție critică a operelor sale sau o selecție foarte riguroasă, dă o înfățișare exactă, adică plină de contradicții, poeziei sale unice. El nu are, deocamdată, urmași, pentru că după el a explodat Generația '80, care era antinichitiană în retorica sa. Cu siguranță, Nichita va face școală. Epigonii săi contemporani n-au nici o valoare poetică.

■ "Poezia lui Nichita n-are nimic religios, dar el ar fi putut răspunde ca și Malraux"

VAL CONDURACHE - scriitor, directorul Teatrului Național din Iași

Pentru asta ar trebui să ne întrebăm dacă Nichita Stănescu a fost, fie și în sens foarte larg, un credincios. Firește, în cazul unui poet de factura lui, ideea de credință nu trebuie legată, ca în cazul lui Arghezi, de ideea creștină. Cu atît mai puțin îl putem apropia de, să zicem, tipul Claudel, la care credința nu se desparte de dogmă. Dar, pe Nichita Stănescu nici măcar neliniștile nu-l bîntuie în preajma bisericii. El își rezolvă conturile cu moartea, cu salvarea sufletului, cu misiunea divină și întrupările ei pămîntene în lupta cu daimonul propriu. Cînd invocă divinitatea, Nichita Stănescu o face decorativ: la el, "Doamne!" e un tic, o văicăreală înlăuntrul limbajului, care îi servește drept templu. Plină de îngeri de tot felul, poezia lui e mai degrabă una demonică: lui Poe i se așează pe umăr un corb, lui Nichita Stănescu - un înger. Nu mă simt în stare să deosebesc corbul lui Poe de îngerul lui Nichita Stănescu. Zeii se ascund ca șerpii, în scorburi. Dacă dai să prinzi șarpele, poți să faci captiv un zeu. Dar, în cazul acesta, zeul nu este un fel de djin pe care poți să-l închizi într-un ulcior? Nu poți să-l calci, din greșeală, pe pragul casei? În asfaltul străzii? Hotărît, poezia lui Nichita Stănescu nu are nimic religios în ea, dar, dacă l-ai fi întrebat pe Nichita Stănescu însuși ce crede, ar fi răspuns ca Malraux: "Secolul XXI va fi religios sau nu va fi deloc".

Troița lui Nichita Stănescu

Funcționarea pieței mondiale a aurului

■ Africa de Sud este cel mai mare producător de aur din lume ■ Cartelul Aurului din Zurich controlează majoritatea aurului vîndut pe piața mondială ■

Aurul a fost privit ca o importantă apărare a investitorilor împotriva inflației și devalorizării valutelor. În evoluția pieței aurului pe plan mondial pot fi remarcate două momente principale - este vorba în primul rînd de acordul de la Bretton Woods, adoptat după cel de-al doilea război mondial, conform căruia prețul aurului era stabilit de către autoritățile monetare și susținut de moneda americană. Al doilea moment important a fost cel din 1971, cînd convertibilitatea în aur a dolarului american a fost suspendată în mod oficial. În acest fel aurul a fost privat de rolul său de pivot în cadrul sistemului monetar internațional. Chiar și în aceste condiții aurul își menține importanța, în calitate de rezervă oficială, peste 30% din rezervele monetare mondiale fiind în 1990 sub formă de aur.

■ Piața aurului are două componente

Într-un studiu recent al Fondului Monetar Internațional sînt prezentate cele două componente ale pieței mondiale a aurului:

- piața fizică, în care lingourile de aur sau monedele sînt transferate prin intermediul agenților de piață;

- piața instrumentelor financiare care implică negocierea prin cererea de acțiuni fizice. În acest caz, negocierea prin intermediul instrumentelor financiare constă în cereri pentru o calitate și cantitate specifice de aur. Tranzacțiile realizate astfel au scopuri speculative și implică rareori transferul imediat al acțiunilor de aur.

■ Instrumente de negociere a aurului

- Contracte pe termen, care reprezintă angajamentul de a accepta, pe de o parte și de a livra, pe de altă parte, o anumită cantitate de aur, într-un anumit moment al lunii pentru care este încheiat contractul.

- Opțiunile în aur, care diferă de contractele pe termen prin faptul că deținătorul are dreptul de a cumpăra sau vinde aur la prețul pieței.

- Garanții în aur, care reprezintă opțiuni prin licitație ce se bazează pe existența sau promisiunea acțiunilor în aur. Garanțiile specifică o anumită cantitate de aur, pe care deținătorul are dreptul să o cumpere sau să o vîndă, de obicei după o perioadă de 5 ani. Trebuie remarcat faptul că aceste garanții în aur nu sînt permise pe piața americană.

- Contractele de aur cu o dată de livrare neprecizată, care sînt asemănătoare cu contractele pe termen, cu excepția faptului că clientul poate primi și solicita livrarea aurului în orice moment pînă la expirarea contractului.

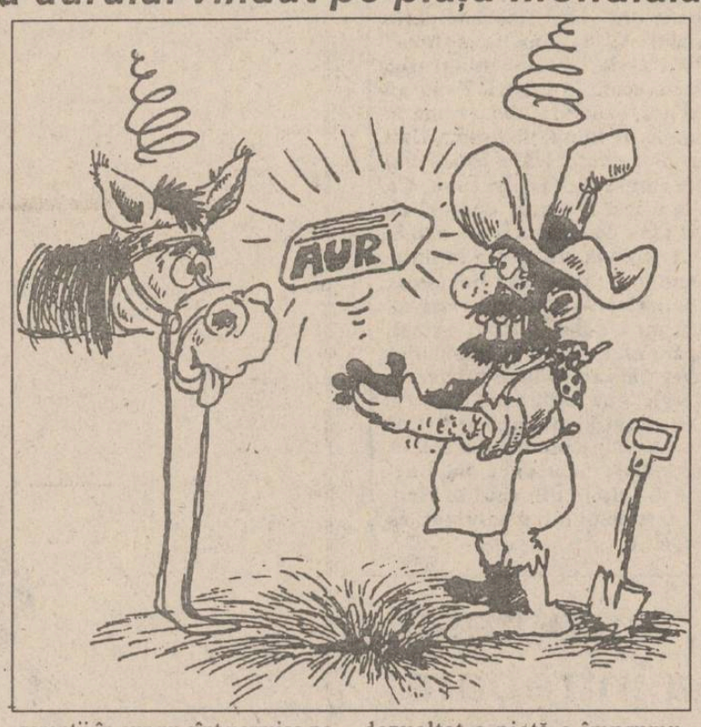

■ Deținerea aurului în forma sa fizică nu aduce dobînzi

Cele mai importante dezavantaje ale deținerii aurului în forma sa fizică sînt următoarele: - în majoritatea cazurilor nu se înregistrează obținerea unei dobînzi; - costurile pe care le implică depozitarea aurului sînt destul de ridicate datorită securității ce trebuie asigurate.

De la mijlocul anilor '80 s-a dezvoltat o piață a împrumuturilor în aur pentru acei deținători de aur (în special băncile centrale) care au posibilități limitate de a-și vinde rezervele, dar vor să-și folosească stocurile, fără să renunțe la proprietatea asupra lor. Aceste împrumuturi reprezintă un transfer de lingouri celui care împrumută, de obicei un producător de aur care vinde aurul pe piață pentru a obține capitalul necesar viitoarei producții, cu un nivel scăzut la dobînzi. În același timp, producătorul se asigură față de o viitoare reducere a prețului aurului. În plus, există și un avantaj suplimentar al acestor împrumuturi, care constă în faptul că dobînzile practicate sînt scăzute iar creditorul va fi plătit după o perioadă de 4 pînă la 6 ani, cu o perioadă de grație de pînă la 2 ani.

■ Schimburile de aur

Deținătorii de cantități importante de aur pot alege alternativa schimburilor de aur cu valuta, deoarece o participare directă a lor pe piață ar putea duce la scăderea prețului aurului. Aceste schimburi implică transferul lingourilor către vînzătorii autorizați, în schimbul valutei, la un preț stabilit anterior pentru o perioadă de 12 pînă la 13 luni. În această perioadă acordul de schimb aur-valută poate fi prelungit sau anulat, caz în care cantitatea de aur este returnată proprietarului. O altă posibilitate este de a transfera aurul vînzătorului de lingouri care îl poate vinde sau îl adaugă rezervelor proprii.

■ Piețele mondiale ale aurului

Conform informațiilor furnizate de agenția de presă Mediafax, cea mai influentă piață a aurului este la Londra, unde cinci importante case de metale prețioase fixează prețurile împreună, de două ori pe zi. Totuși, cel mai important depozit de aur se află la Zurich, unde trei mari bănci elvețiene dirijează aurul vîndut pe piața mondială de Africa de Sud și fosta Uniune Sovietică. Cel mai mare producător de aur în perioada cuprinsă între 1985 și 1991, cu aproximativ 33% din producția mondială, este Africa de Sud. Fosta Uniune Sovietică a asigurat în aceeași perioadă 15%, pe locul trei al producătorilor de aur fiind Statele Unite ale Americii, cu 10,3% din total.

Alte piețe principale ale aurului se află în Hong Kong, New York și Singapore. **(A.T.)**

FLASH ECONOMIC INTERNATIONAL

■ Minerii bulgari se află în grevă

O grevă a minerilor bulgari este pe cale să se extindă, 17.600 de mineri solicitînd plata salariilor și o politică pe termen lung în industria minieră. Petar Popadin, președintele comitetului de grevă al Confederației Sindicatelor Independente (C.I.T.U.), a afirmat că și alți mineri se pregătesc să intre în grevă, pe măsură ce perioadele de avertizare legale expiră. Minerii cer plata salariilor, care, în unele cazuri, nu au fost plătite de 5 luni, și inițierea unui program care să stabilească viitorul minelor și care să asigure o alternativă pentru cei care își vor pierde locurile de muncă. Minele de minereu din Bulgaria, care produc în principal plumb și zinc, sînt vechi, poluate și slab echipate. Oficialitățile au afirmat că unele dintre ele vor trebui închise, dar nici unul din cele 5 guverne care au activat după prăbușirea comunismului, în 1989, nu a prezentat un plan coerent pentru acest sector. Greva minerilor este cea mai mare dintr-o serie de proteste recente, prin care lucrătorii din sectorul serviciilor publice se plîng de neacordarea salariilor. Guvernul se confruntă cu o scădere uriașă a impozitelor pe venituri și a decis să ceară Parlamentului să aprobe o creștere a veniturilor bugetare de peste 5 miliarde de leva (160 milioane dolari), pentru a putea achita plățile din sectorul public.

■ China dorește urgentarea pregătirilor pentru retrocedarea Hong Kongului

Ministrul chinez de Externe, Qian Qichen, a declarat recent că Beijingul dorește urgentarea pregătirilor pentru preluarea, în 1997, a autorității asupra coloniei britanice Hong Kong, deoarece convorbirile chino-britanice asupra viitorului coloniei tind să eșueze. Qian a susținut, la o întrunire a "comisiei de pregătire" pentru preluarea Hong Kongului, că planul guvernatorului Chris Patten de a supune actualului legislativ al provinciei un pachet de legi reformatoare, determină Beijingul să-și intensifice propriile preparative.

■ Cea mai mare reducere de locuri de muncă din istoria companiei Xerox

Xerox Corp, a anunțat de curînd un plan de reducere cu 10% a numărului de angajați, informează "International Herald Tribune". 10.000 lucrători își vor pierde astfel slujba în următorii patru ani, planul de restructurare fiind cel mai mare din istoria corporației. Restructurarea va afecta și Rank Xerox Ltd., o companie mixtă controlată de Xerox. Directorul executiv, Paul A. Allaire, a indicat că firma pe care o conduce intenționează să-și concentreze eforturile în direcția măririi productivității muncii și a dat vina pentru aceste concedieri masive pe dificultățile inerente acestei perioade de ieșire din recesiune. De altfel, Xerox nu este singura care a anunțat reduceri importante ale forței de muncă: R.J.R. Nabisco Inc. va micșora numărul angajaților cu 10% (6000 lucrători); Philip Morris Cos., Procter & Gamble Co., Anheuser-Busch Cos. au anunțat, la rîndul lor, concedierea a mii de angajați. Conducerea Xerox nu a decis încă asupra numărului de unități productive care vor fi închise și nici asupra numelor acestora, dar a anunțat că între cei ce urmează să fie concediați se găsesc atît muncitori, cît și angajați cu funcții administrative.

■ Continuă scandalul Toshiba

În cursul ultimei săptămîni, presa niponă a făcut din nou referire la scandalul în care a fost implicată, cu cîțiva ani în urmă, corporația Toshiba, acuzată că a vîndut tehnologie de vîrf Germaniei răsăritene, în anul 1987. Conform publicației "International Herald Tribune", conducerea Toshiba a luat în serios acuzațiile, investigînd în prezent ultimele acuzații din presă, după ce o anchetă oficială nu a putut proba încălcarea interdicțiilor privind livrarea de tehnologie de vîrf statelor din fostul bloc comunist. Acuzațiile vehiculate de presă arată că, în colaborare cu Heim Electric (o întreprindere est-germană de export-import), Toshiba a pus pe picioare o fabrică de circuite integrate la Erfurt, iar, cînd acest lucru a ieșit la iveală, a încercat mușamalizarea afacerii. Firma niponă a returnat partenerului est-german 95% din cele 25 de milioane de mărci primite și i-a cerut acestuia să distrugă toate documentele înțelegerii din 4 iulie 1986. Un purtător de cuvînt al Toshiba a precizat că investigația este foarte dificilă, deoarece mulți dintre cei implicați în această afacere s-au pensionat între timp.

■ Recesiunea economică se face simțită și în Finlanda

Finlanda, considerată una din țările europene cu cel mai ridicat standard de viață și cu un sistem optim al securității sociale, a început să simtă din plin efectele recesiunii economice mondiale. După cum notează "International Herald Tribune", în prezent pot fi văzute lungi cozi la toate centrele de caritate, unde se distribuie ajutoare pentru cei săraci. O scenă ce șochează pe mulți finlandezi se petrece în fața oficiului din Helsinki al "Armatei Salvării", unde zilnic se adună în jur de 200 de persoane, pentru a beneficia de ajutoare în alimente și îmbrăcăminte ce se distribuie aici. Rata șomajului a ajuns în Finlanda de la 4%, în anii 80, la 18,7%, în luna octombrie a.c., iar situația se înrăutățește continuu.

MONITORUL ECONOMIC

■ Încă nu s-a stabilit valoarea de piață a certificatelor de proprietate

În perioada 16-17 decembrie va avea loc, la Craiova, o întîlnire la care vor participa reprezentanții tuturor F.P.P.-urilor. Scopul întîlnirii este stabilirea prețului de schimb al certificatelor de proprietate pe piața secundară. Valoarea de piață a certificatelor de proprietate (CP) se va stabili prin analizarea prețurilor de vînzare a CP, practicate în prezent pe piață, ceea ce va determina atragrea către F.P.P.-uri a persoanelor care își vînd CP. Birourile de schimb al CP vor funcționa asemănător caselor de schimb valutar.

■ Ministerul Agriculturii și Alimentației cere 69,3 miliarde lei pentru anul 1994

Pentru anul 1993, Ministrul Agriculturii și Alimentației a propus un volum de investiții de 31,2 miliarde lei, din care, prin legea bugetului, s-a acceptat un volum de 6,9 miliarde lei (21,1% din necesar). Din cauza creșterii prețurilor la materialele de construcții, combustibili, manoperă, utilaje, dotări etc., a fost aprobată indexarea cu 2,9 miliarde lei. În septembrie-octombrie a.c., pe baza propunerilor primite de la unitățile bugetare, s-a fundamentat și înaintat la Ministerul Finanțelor, la Ministerul Lucrărilor Publice și Amenajarea Teritoriului și la Comisia Națională de Prognoză, programul de alocații bugetare ale Ministerului Agriculturii și Alimentației pentru anul 1994, în valoare de 69,3 miliarde lei.

■ COCOM a acordat României cea de-a doua fază a liberalizării exportului de produse și articole strategice

Ministerul Afacerilor Externe și-a exprimat recent satisfacția față de decizia statelor membre COCOM (Comitetul de Coordonare Multilaterală a Exporturilor) de a acorda României cea de-a doua fază a liberalizării exportului de produse și articole strategice. Această decizie, luată în cadrul ședinței COCOM din 30 noiembrie a.c., privește în mod direct controlul exportului și va duce, conform afirmațiilor purtătorului de cuvînt al M.A.E., la o mai bună integrare a României în structurile europene și euroatlantice. Dan Mircea Geoană consideră că decizia COCOM va facilita accesul firmelor românești la produsele de înaltă calitate.

■ În 1993, România a făcut progrese doar în planul fiscalității

Rugat să-și spună opinia despre felul în care a fost condusă reforma în România de-a lungul ultimelor douăsprezece luni, negociatorul șef al F.M.I. în relația cu România, Maxwell Watson, a declarat agenției MEDIAFAX: "Cele mai importante progrese făcute de România, în 1993, au fost în domeniul fiscal, unde s-au făcut multe schimbări pe care le consider foarte bune... În 1994, însă, cea mai importantă parte a reformei care trebuie accelerată este privatizarea. Aceasta este părerea mea". În cadrul conferinței de presă desfășurate la Palatul Victoria Maxwell Watson a apreciat că un obiectiv pe termen scurt care trebuie urmărit este creșterea interesului populației pentru moneda națională, prin fortificarea acesteia și aducerea inflației sub control. Expertul F.M.I. a ținut să subilinieze că memorandumul la acordul stand by cuprinde un program al Guvernului României și nu unul impus de Fond, iar opțiunile de politică economică exprimate în memorandum nu au fost nici ele impuse de F.M.I., ci reprezintă decizia Parlamentului. Fondul nu a făcut decît să studieze acest program și să fie de acord cu el. O altă chestiune asupra căreia Maxwell Watson s-a oprit, a fost necesitatea opririi scurgerii către întreprinderile nerentabile a fondurilor provenite din împrumuturile primite de România, situație care - dacă s-ar perpetua - ar duce la sufocarea întreprinderilor rentabile.

MANAGEMENT

Managerul - conducător cu spirit de inițiativă

■ Managerul are rol de întreprinzător

Pentru a caracteriza conținutul și caracteristicile muncii cadrelor de conducere, în ultimul deceniu și jumătate se face frecvent apel la abordarea lui H. Mintzberg care, în cunoscuta lucrare, "The Nature of Managerial Work", arată că în afara rolurilor de alocator de resurse, leader, reprezentant al grupului, monitor (controlor), contractor de persoane, purtător de cuvînt, negociator, expert tehnic, diseminator de informații, mînuitor de disfuncționalități, managerul are și rolul de întreprinzător (entrepreneur), adică persoană cu pronunțat "spirit de inițiativă" (intrapreneurship).

Wexter's Dictionary definește un întreprinzător ca pe un individ în stare să conducă, să administreze, să organizeze și să-și asume riscul unei afaceri. Întreprinzătorul lucrează 90 de ore pe săptămînă pentru el ca să nu fie nevoit să lucreze 40 de ore pe săptămînă pentru altul.

Valoarea unui întreprinzător este dată de inteligența sa, de ideile sale, de abilitatea de a pune problemele și a le rezolva. Stimulentele materiale, banii primiți, reprezintă numai măsura succesului. În firmele de renume pot fi întîlniți în fruntea organizațiilor, compartimentelor și în interiorul acestora: inițiatori - adică persoane cu idei, capabile să-i antreneze și pe alții; diagnosticieni - adică buni analiști și remarcabili evaluatori; erudiți - care au o memorie deosebită și simțul detaliului; esteți - preocupați de imaginea pozitivă și de prestigiul organizației; fanatici - adică oameni neobosiți, perseverenți, dinamici, devotați firmei ș.a.m.d.

Întreprinzătorii de succes nu așteaptă pînă cînd "îi sărută muza" și le dă o "idee strălucită"; ei pornesc la treabă. Conducătorii cu spirit de inițiativă, oricare ar fi motivația lor individuală - fie bani, fie putere, fie curiozitate sau dorință de faimă și recunoaștere - încearcă să creeze valoare și să aducă o contribuție la creșterea eficienței firmei. Ei țintesc sus și nu se mulțumesc numai cu îmbunătățirea a ceea ce există deja, sau cu modificarea. Ei încearcă să creeze valori noi și diferite și satisfacții noi și deosebite, să transforme un "material" într-un "mijloc".

■ Crearea climatului favorabil înnoirii

Ideile creatoare, care pot conduce la înnoire, provin atît din interiorul, cît și din exteriorul întreprinderii. Atît membrii colectivului, cît și clienții sau furnizorii pot deveni surse de idei care pot fi folosite pentru dobîndirea avantajului în fața concurenței. Dezvoltarea unei idei creatoare și transformarea ei în inovație este totuși un proces riscant. Din cauza nesiguranței, managerii nu pot controla procesul așa cum se întîmplă în cadrul celorlalte activități. Inovațiile nu se pot "planifica" și nici nu se poate impune angajaților să aibă idei creatoare. Dezvoltarea ideilor creatoare și transformarea lor în inovații solicită existența unui spirit de inițiativă și implicare la nivelul întregului grup. De aceea, managerii, mai ales în perioada de tranziție, trebuie să creeze climatul organizatoric favorabil înnoirii, prin: instruirea personalului pentru obținerea unor atitudini favorabile inovației; evidențierea continuă a spiritului de inițiativă a subordonaților; recrutarea, angajarea, promovarea și recompensarea celor cu spirit de inițiativă; crearea condițiilor optime pentru cei cu idei și cu "capital sudoare"; crearea structurilor organizatorice care să permită dezvoltarea unor idei noi ș.a. **(Eugen RÂPĂ)**

PRECIZIE CALITATE FIABILITATE

S.C. AGMUS S.A.

vă oferă următoarele prestări servicii și produse:

Mașină de ambalat prin vidare MAV 100
Linii de prelucrat produse de panificație și patiserie (malaxor, cuptor etc)
Linii tehnologice pentru carne și preparate din carne
Betonieră de 120, 160, 250 l
Batoză de porumb
Valțuri de moară
Mașini și utilaje pentru obținerea materialelor de construcție (mortar, cărămizi, țigle)
Reparații curente, reparații capitale și modernizări la mașini unelte, instalații și utilaje
Utilaj alimentar la temă
Mașină multiplă de tîmplărie MMT 17
Moară cu ciocănele pentru furaje
Brumări și cromări
Tratamente termice

Calea Chișinăului nr. 32, tel. 098/135651

Privatizare la fabrica de ulei din Iași

■ pe lîngă fiecare certificat de proprietate salariații trebuie să mai plătească 20.000 lei

După fabrica de bere "Zimbru", S.C.UNIREA S.A. (fabrica de ulei) este a doua societate ieșeană de mărime mijlocie care a demarat procesul de privatizare.

Metoda de principiu adoptată este vînzarea de acțiuni către salariați. Pentru aceasta cei aproximativ 1000 de angajați trebuie să participe cu suma de 20.000 lei pentru fiecare certificat de proprietate depus. Precizăm că fiecare salariat poate depune unul sau mai multe certificate de proprietate, însă în limita unui număr maxim, care nu a fost încă stabilit, după cum ne-a comunicat directorul economic al unității, d-na Liliana Nistor.

Romeo Zamisnicu, directorul fabricii de ulei din Iași

Conform aceleiași surse, am fost informați că, în urmă cu două săptămîni, a fost încheiată acțiunea de reevaluare a patrimoniului societății. De asemenea, a fost obținut certificatul de atestare a dreptului de proprietate asupra terenului deținut de societate, iar asociația salariaților și a membrilor conducerii a fost deja constituită.

Directorul economic al unității, Liliana Nistor a mai adăugat că, în cursul ultimei săptămîni, directorul general al fabricii de ulei, dl. Romeo Zamisnicu, s-a aflat la București la Fondul Proprietății de Stat pentru o primă negociere privind condițiile de vînzare-cumpărare a acțiunilor firmei. **(Mihaela BREZEANU)**

CARNETUL ZILEI
LUNI, 13 decembrie 1993

✝Sf. Mc. Eustratie, Evghenie şi Mardarie; Sf. Mc. Lucia Fecioara

VREMEA

-4°–6°C

Vremea va fi predominant închisă şi relativ caldă pentru această perioadă. Cerul va fi mai mult noros. Pe alocuri se vor semnala precipitaţii slabe mixte. Vîntul va sufla slab la moderat, cu intensificări izolate din sector vest-nord-vest. Valorile minime vor oscila între -4 şi -1 grade iar cele maxime între 2 şi 6 grade. **(Gheorghe CANACHE - Centrul de Prevedere a Vremii Bacău)**

TV BUCUREŞTI

TVR 1 - 13,00 Calendar ● Buletin meteo ● Cronica vremurilor ● Calendarul zilei ● Decembrie - luna cadourilor ● 13,30 Desene animate ● Voltron ● 14,00 Actualităţi ● 14,10 TVR Iaşi ● Est Meridian ● Note, ştiri şi reportaje din Moldova. ● Transfocator rutier ● 15,00 TVR Cluj Napoca ● Retrovizor ● Sport ● Incursiune în necunoscut ● 16,00 Avanpremieră ● 16,15 Civilizaţia montană ● Agroturismul montan de la intenţie la posibilităţi ● 16,45 Actualităţi ● 17,00 Emisiune în limba maghiară ● 18,30 Muzică uşoară ● 19,00 Clio ● Călător prin cetăţile antice: Nichita Stănescu ● 19,30 Desene animate ● 20,00 Actualităţi ● 20,40 Publicitate ● 20,45 De luni pînă luni ● Retrospectiva evenimentelor politice interne şi internaţionale ● 21,15 Teatru liric: "Boema" de Giacomo Puccini ● 23,25 Actualităţi ● 23,45 Repriza a treia ● Campania de calificare a echipei naţionale de fotbal pentru turneul final al Campionatului Mondial s-a încheiat, discuţiile continuă! ●

TVR 2 - 14,00 Actualităţi ● 14,10 Londra fără melon ● 15,00 Pe fir.de baladă ● balade populare româneşti ● 16,00 TVE Internacional ● 16,30 Film serial: "Oshin" (Japonia, 1983) - ep. 17 ● 17,00 Veniţi cu noi pe programul doi! Bunul simţ la români ● Cei şapte ani de acasă - cu cheia de gît ● De la dictatura unui singur om la dictatura tuturor ● Cine ne învaţă etica? ● 20,00 Actualităţi ● 20,40 Video-satelit ● 21,00 TVM ● Mesager ● 21,30 Limbi străine ● Engleză americană ● 22,00 TV5 Europe ● 22,30 Film serial: "Navarro" ● Băiat de periferie (Franţa, 1990) ●

TV SATELIT

RTL

RTL

7.00 Bună dimineaţa! ● 12.00 Preţul e fierbinte (cs) ● 12.30 Duelul familiilor (cs) ● 13.00 Magazinul amiezii ● 13.30 Springfield Story (s) ● 14.20 California Clan (s) ● 15.10 Vremea dorinţei (s) ● 16.00 Ilona Cristen (show) ● 17.00 Hans Meiser (show) ● 18.00 Cine e şeful aici? (s) ● 18.30 O afacere de familie (s) ● 19.00 Chemarea iubirii (s) ● 20.10 Exploziv - magazin ● 20.40 Vremuri bune, vremuri rele ● 21.15 Colegi şi colegi ● 22.15 Policlinica (s) ● 23.15 Scaunul e fierbinte - dialog ● 0.00 Nu-i uşor să ucizi (reportaje) ● 1.00 Berlin Break (s) ● 2.00 Reluări.

PRO 7

PRO 7

5.50 Seriale şi desene animate ● 10.25 Spionul cu nasul rece (r) ● 13.15 O mie de mile de praf (s.w.) ● 14.25 Leul din San Marco (f.a. Italia, 1963) ● 16.05 Diamonds (s.a.) ● 17.00 Mr. Belvedere (s.co) ● 17.30 Visez la Jeannie (s.co) ● 18.00 Desene animate (s) ● 19.25 Cei trei (s.co) ● 19.55 Albumul de familie (s.co) ● 20.25 Roseanne (s.co) ● 21.15 Ucigaşul de balerine (f. S.U.A., 1990) ● 23.20 Nume de cod: Cocoşul roşu (f. Suedia, 1989) ● 1.00 Reporterii (r) ● 1.40 Raven (r) ● 2.35 Cold Heat (r) ● 4.20 Special Squad (r).

Eurosport

Eurosport

9.30 Aerobic ● 10.00 Biatlon C.M. din Bad Gastein ● 11.00 Schi alpin Cupa mondială ● 13.00 Schi C.M. la sărituri ● 14.00 Auto Magazin Honda ● 15.00 Automobilism ● 16.00 Auto Raliul Tundra ● 17.00 Schi acrobatic C.M. din Tignes (Franţa). Stilul liber ● 18.00 Eurofun Marele Premiu PBA la bărci cu pînze, Sylt ● 18.30 Schi C.M. la sărituri, Slovenia ● 19.30 Schi alpin (r) ● 20.,30 Ştiri sportive 1 ● 21.00 Motociclism pe gheaţă ● 22.00 Automobilism american ● 23.00 Box C.E. şi C.M. ● 0.00 Fotbal. Eurogoluri ● 1.00 Wresting feminin C.M. ● 2.00 Ştiri sportive 2.

SUPER CHANNEL *Super Channel*

6.30 Em. religioasă ● 8.30 Buletin financiar ● 9.45 Afaceri la zi ● 10.00 Tele Shop ● 13.00 Ştiri din finanţe ● 14.00 Azi - reportaje ● 15.30 Roata banilor - reportaj de pe Wall Street ● 19.00 Azi - reportaje ● 20.00 Ştiri ● 20.30 Magazin cultural european ● 21.00 Tom Brokaw Special: em. informativă ● 22.00 Cronica dezastrelor naturale ● 22.30 Amintiri ● 23.30 Oferta pieţei ● 23.45 Show-ul serii ● 0.00 Personal ● 1.00 Ştiri ● 2.00 Bob Costas ● 2.30 Detectivii (s).

MTV

MTV

BEST OF THE YEAR WEEK 8.00 Matinal cu V.J. Rebecca ● 8.30 Red Hot Chill Peppers ● 10.30 En Vogue ● 11.00 V.J. Ingo ● 13.00 Roxette în concert ● 14.00 Mari hituri ● 15.00 Rockumentar W. Houston ● 17.30 Coca Cola Report ● 17.45 Noutăţi cinematografice ● 18.15 3 din 1 ● 18.30 V.J. Eric ● 19.00 Topul UK ● 21.00 INXS Special ● 22.00 Muzică ● 23.00 Mari hituri ● 0.00 Coca Cola Report ● 0.15 Ecranul ● 0.45 3 din 1 ● 1.00 Rock Block..

RADIO NORD-EST

RADIO NORD-EST

12.30 Avanpremiera Nord Est ● 12.35 Ştirea zilei (Petru Fuciuc) ● 12.40 Led Force Audio Video Top - topul de vînzări al firmei Led Force (Septimiu Sărăţeanu) ● 13.00 Ştiri ● 13.05 Power of the music (Sandi Leonties) ● 14.00 Ştiri ● 14.05 Power of the music II (Sandi Leonties) ● 15.00 Ştiri ● 15.05 NORD EST MAGAZIN: în cuprins ştiri, reportaje, interviuri, rubricile Info sport, Financiarul, Punctul pe i ● 17.30 Închiderea emisiei.

RADIO IAŞI

6.00 Dimineţile noastre ● 9.00 Ştiri ● 9.05 Radiosfera ● 12.40 Corespondenţa radio - muzică populară ● 13.00 Radiojurnal ● 13.20 Sunetul muzicii ● 14.00 Ştiri ● 14.05 Întîlniri... pe unde medii ● 16.00 Radiojurnal ● 16.10 Radiograme ● 18.00 Ştiri ● 18.05 Corespondenţa radio - muzică uşoară ● 18.30 Corespondenţa radio - muzică populară ● 19.00 Ştirile serii - Meteo ● 19.10 Radio - magazin sportiv ● 20.00 Bijuterii instrumentale ● 20.40 Dixieland parade ● 21.00 Evenimentele zilei. Sport. Meteo ● 21.20 Expomelodii.

SPITALE DE GARDĂ

Spitalul "Sf. Spiridon" (Tel. 142730) - Clinica II Medicală; Clinica I chirurgie

Maternitatea Cuza Vodă (Tel. 143320)- Clinica I Obstetrică

FARMACII DE GARDĂ

Farmacia nr. 2 Piaţa Unirii

CINEMATOGRAFE

● **Cinematograful "Victoria"** (telefon: 112502); 10-16.XII.1993 - orele: 9;11,30;14;16,30;19; **"Oameni de onoare"**. Producţie S.U.A., 1992. Dramă. Premieră.

● **Cinematograful "Republica"** (Telefon: 114327); 10-16.XII.1993 - orele: 9;11;13;15;17;19 **"Hitman"**. Producţie S.U.A., 1991. Thriller poliţist cu Chuck Norris. Premieră.

● **Cinematograful "Copou"** (Telefon: 145738) 10-12.XII.1993 - orele: 9;11;13;15;17 - 13-16.XII.1993, orele: 9; 11; 13; 15; 17; 19 **"Pătrundere ilegală"**. Producţie S.U.A., 1992. Thriller psihologic; 10-12.XII.1993, ora 19,00 Retrospectiva filmului românesc; 11.XII.1993, ora 19,00: **"Proba de microfon"** (Regia: M. Daneliuc, 1980); 12.XII. 1993, ora 19,00: **"Profetul, aurul şi ardelenii"** (Regia: Dan Piţa, 1977).

● **Cinematograful "Dacia"** (Telefon: 164740) 10-16.XII.1993, orele: 9;11,30;14; 16,30; 19; **"Marele Sikander"**. Producţie India, 1985. Melodramă muzicală. Premieră.

● **Cinematograful "Tineretului"** (Telefon: 117178); 10-16.XII.1993 - orele: 9;11;13;15;17;19; **"Iubeşte şi mușcă"**. Producţie S.U.A., 1992. Parodie horror.

● Videoteci cu programe artistice pentru tineret

- Sala mică a cinematografului "Republica"(orele: 10;12;14;16;18;20)
- Sala din str. Sf. Andrei, nr. 17 (orele: 9;11;13;15;17;19)

CURSUL VALUTAR

valabil pentru ziua de 13.12.1993

Cursul de referinţă stabilit pentru principalele valute în urma licitaţiei de la BNR, valabil pentru astăzi este de:

1074,00 lei/USD
1606,44 lei/GBR
184,27 lei/FRF
631,37 lei/DEM

CURSUL DE SCHIMB AL DOLARULUI

Casele de schimb valutar	CUMPĂRARE	VÎNZARE	COMISION
BANCA AGRICOLĂ - Telefon 146117	1668	1751	3%
BCR - Telefon 147260	1600	1680	10%
BRD - Telefon 142037	1585	1648	1%
BRCE - Telefon 117510	1560	1638	2%
BANKCOOP - Telefon 112566		1680	0%
BANCPOST - Telefon 104227	1600	1675	5%
CASA DE SCHIMB VALUTAR EDMOND - Telefon 115309	1620	1700	2%

MICA PUBLICITATE

ELECTRONICE

● Vînd SIRIUS 210, 2 saltele relaxa, calorifer electric. Tel. 174352.(13485)

CASE, TERENURI

Cumpăr urgent garsonieră modestă, preţ negociabil. Tel. 133000.

Vînd (schimb cu o garsonieră plus rest plată, negociabil) 1200 mp teren construibil, situat în Şos. Bîrnova nr. 112. Relaţii la telefon 164248, după ora 20.

● Preiau contract apartament, ofer 1000-1200 dolari. Tel. 119660.(13486)

● Caut garsonieră (apartament) (semi)mobilată, ofer 20-30.000, plata lunar. Tel. 172557 (interior 19) sau 144776 (zilnic, mai puţin sîmbăta).

AUTO-MOTO

Vînd autoturism

Dacia 1310 TX,
import Ungaria,

inmatriculată cu 4 Is, an fabricaţie 1986, culoare roşie, stare perfectă de funcţionare. Relaţii la Service Păcurari, dl. Dobre Viorel.

PIERDERI

● Pierdut carnet student pe numele Livadaru Marius. Îl declar nul. (13483)

LOCURI DE MUNCĂ

● S.C. CROM 2000 S.R.L. angajează barman-ospătar, numai fete cu vechime. Tel. 177194.(13478)

● S.C. AGROCOM S.A. angajează prin concurs jurist cu vechime minimă 5 ani. Relaţii la sediul societăţii, din str. Sf. Lazăr nr. 45, între orele 10-14.(13477)

MULŢUMIRI

Costel Boca din Piatra Neamţ mulţumeşte tuturor acelora, rude, prieteni, care, prin prezenţa şi ajutorul lor, au fost alături de familia îndurerată prin pierderea celui ce a fost IOAN BOCA - 71 ani, din Tg. Frumos.(13484)

VÎNZĂRI

en gros **S.C. DECAR 10 S.R.L.** en gros

GRECIA

ARGOS TREID ARGOS TREID

Le **găsiţi** şi le **recunoaşteţi**

la depozit VITALF
tel. 098-133201/26

DIVERSE

Ofer formulare Money Master (Austria) unor persoane doritoare să cîştige, numai în şapte săptămîni, 25 mil dolari. Tel. 164157, după ora 17.

Datorită numeroaselor solicitări, în oraşul dumneavoastră se înfiinţează încă o grupă la **ŞCOALA DE MANECHINE** - şi de această dată numărul cursanţilor este limitat. Puteţi studia trei luni, numai sîmbăta şi duminica: arta vestimentară, cosmetica, tehnica machiajului, coafura, mişcări de prezentare, gestică, mers, psihologia femeii. DIPLOMA de absolvire vă oferă calificarea într-o profesie de mare viitor. AU ÎNCEPUT ÎNSCRIERILE (nu sînt condiţii de vîrstă, prezenţă fizică, cursurile adresîndu-se tuturor femeilor preocupate de sine). Tel. 17.22.69, orele 18-20.

Înţelegîndu-vă suferinţa şi zbuciumul sufletesc determinat de decesul fiinţei dragi şi dorind să vă ajute în încercarea de a depăşi aceste clipe grele,

Agenţia de pompe funebre
SINDA UNIVERSAL

Vă poate asigura serviciul complet necesar unei înmormîntări. Totul se va desfăşura conform dorinţei şi posibilităţilor dvs. financiare.

Adresa: Str. Eternităţii nr. 85, tel. 171233

Preveniţi sarcinile nedorite şi bolile cu transmitere sexuală. Noi vă putem ajuta.

secs

CABINET DE PLANIFICARE FAMILIALĂ S.E.C.S.,
Str. Oastei nr. 2
(vis a vis de Liceul G. Ibrăileanu).
Program: de luni pînă vineri 9-12 şi 15-19, sîmbăta 9-13.

S.C. **DORIAN** S.R.L.
Str. C. Negri 60

execută:
- ştampile de orice fel;
- legătorie artă (cărţi, albume, mape birou, proiecte de diplomă, casete bijuterii etc.);
- lucrări protocol;
- legat arhivă.

Înfrumuseţîndu-vă biblioteca şi biroul la care lucraţi veţi obţine confortul şi ambianţa de care aveţi nevoie.

S.C. NORD-EST GROUP S.R.L.
execută

ecusoane plastifiate
preţuri negociabile

Adresa: Str. Smîrdan nr. 5, tel. 172557, fax 144577.

en-gros–en-gros-en-gros

S.C. FOOD-LAND S.R.L.
importator direct

pune la dispoziţia clienţilor

o gamă variată de
produse alimentare şi cosmetice

Preţuri imbatabile!

Adresa: magazin - Alexandru cel Bun, bl. H4, parter, tel. 131667;
depozit - Baza 3, tel. 132888/int. 148.

en-gros–en-gros-en-gros

S.C. SOGEN S.R.L.

Vă oferă prin depozitul din Bucium str. Trecătoarea Păun nr. 2,

PIESE AUTO pentru RENAULT (DACIA), CITROEN (OLTCIT) şi LADA.

Relaţii la telefon 138279,
Program: luni-vineri 9.00 - 17.00
sîmbătă 9 -14.

MIW MEDISAN

CABINET MEDICAL
str. Theodor Burada 6
(lîngă Liceul de Muzică)

consultaţii şi tratamente pentru: balneologie, reumatologie, picior plat (podologie), infiltraţii afecţiuni ale coloanei şi articulaţiilor (dr. Vlad Dorin Bejan); neurochirurgie, neurologie, dureri ale nervilor, cefalee (neurolizã), dr. Gheorghe Sândulescu; boli interne, boli ale sîngelui (dr. Ecaterina Hanganu); dermatologie, dermatochirurgie, boli venerice, intervenţii chirurgicale, distrugerea firelor de păr ale feţei (dr. Adrian Vasilca).
Informaţii şi programări la tel. 112925, 114274.

OFERTE SERVICII

Execut

lucrări dactilocrafie.

Telefon 129204.

CONDOLEANŢE

Colectivul Centrului de Calcul "TOMIRIS" S.A. transmite sincere condoleanţe d-lui Apetrei Adrian, şef atelier proiectare şi este alături în momentele grele pricinuite de pierderea tatălui.

☎ TELEFOANE UTILE

☎ SALVARE: 961
☎ POMPIERI: 981
☎ POLIŢIE:

Inspectoratul Judeţean 146666, 140720, 146840; Municipiu - 146850; Serviciul Circulaţie - 140070.
☎ AGENŢIA C.F.R.: 147673
☎ INFORMAŢII GARĂ: 146333
☎ AUTOGARĂ: 146587
☎ TAXICOM, dispecerat: 953, 146593
☎ AGENŢIA TAROM: 115239
☎ INFORMAŢII AEROPORT: 178126
☎ STAŢII PECO: Baş Ceauş - 176865; Aurel Vlaicu - 175812; Bucium - 132891; Crişan - 112182; Păcurari - 164142; Sărărie - 147480.
☎ DISPECERATE: R.A. Gaz-Metan - 141737; R.A. Apă-Canal - 142451; Renel - 147070, deranjamente - 147070; Termoficare - 141956; R.A. Locuinţa - 112434; Telefoane - Deranjamente - 921; Protecţia .nediului - 147010.
☎ GARDA FINANCIARĂ: 114065, 112427.
☎ ADMINISTRAŢIA FINANCIARĂ: 143030
☎ NOTARIAT: 147574
☎ TRIBUNAL: 146300
☎ PROCURATURĂ: 146630
☎ CAMERA DE COMERŢ: 117757
☎ CENTRUL MILITAR JUDEŢEAN: 146370
☎ HOTELURI: Moldova - 142225; Traian - 143330; Unirea - 142110; Sport - 137817.
☎ POLICLINICA CU PLATĂ: triaj informaţii - 117244
☎ OFICIUL JUDEŢEAN PENTRU PROTECŢIA CONSUMATORILOR: 145392

HOROSCOP

BERBEC *(21 mart. - 20 apr.):* Meticulozitatea lucrului nu vă este străină atunci cînd vă place ceea ce faceţi. De data asta va trebui să îndepliniţi o sarcină neplăcută şi nu aveţi răbdarea necesară.

TAUR *(21 apr. - 20 mai):* Simplitatea şi francheţea, chiar naivitatea, vă joacă uneori feste. Cu mai mult discernămînt puteţi obţine un succes pe care îl aşteptaţi de multă vreme.

GEMENI *(21 mai - 21 iun.)* Sarcinile au început să vă depăşească. Nu v-aţi asumat atîtea răspunderi numai în ideea unui cîştig financiar, dar deşi aveţi capacitate distributivă, v-aţi înfundat în nimicuri.

RAC *(22 iun. - 22 iul.)* Recuperaţi extrem de greu oboseala acumulată. Un somn profund, de la prînz şi pînă a doua zi, nu vă pune pe picioare. De data asta aveţi neapărată nevoie de o vacanţă.

LEU *(23 iul. - 22 aug.)* Vi se pare că toată lumea vă este ostilă. Nu este adevărat: dvs. aveţi nevoie să fiţi înconjurat, mai mult decît alţii, de bunăvoinţă. Cînd lumea e indiferentă, suferiţi.

FECIOARĂ *(23 aug. - 22 sept.)* Cultivaţi un soi de ambiguitate amabilă cu cei apropiaţi. Ştiţi să vă urmăriţi interesul, uneori lucrul ăsta se citeşte cu prea mare claritate

BALANŢĂ *(23 sept. - 22 oct.)* Propuneţi un soi de solidaritate păgu-boasă, pentru care nu veţi găsi niciodată susţinători. Aliaţele cele mai sănătoase se bazează, că vă place sau nu, pe cîştiguri imediate.

SCORPION *(23 oct. - 21 nov.)* Trebuie să corijaţi măcar ceva din felul egocentric de-a fi. Faptul că negaţi în permanenţă calităţile adversarilor dvs., vă pune într-o lumină proastă.

SĂGETĂTOR *(22 nov. - 21 dec.):* Liniştea interioară şi pasiunea potolită vă face să vă detaşaţi de fierberea în care se află ceilalţi. Profitaţi de ascendentul psihic pe care îl aveţi.

CAPRICORN *(22 dec. - 19 ian.)* Monotonia zilelor nu vă exasperează, pentru că valoarea fiecărui moment nu stă în sine, ci în ce-i acordaţi dvs., chiar dacă aşteptaţi cu înfrigurare un răspuns, nu ieşiţi din cochilia dvs.

VĂRSĂTOR *(20 ian. - 18 febr.)* E prea tîrziu ca să mai reparaţi din ce-aţi stricat pînă acum. Nu mai priviţi în urmă: ceea ce vi se oferă va recompensa pierderile morale şi materiale.

PEŞTI *(19 febr. - 20 mart.):* Starea materială este cel puţin mulţumitoare. Ne-liniştile pe care le trăiţi nu au cauze exterioare, care să vă îngrijoreze, ele ţin de echilibrul interior.

LEGENDA:
- vă paşte ghinionul
- prudenţa e mama înţelepciunii
- n-aveţi nimic de pierdut
- şansa vă surîde

S.C. SURSA MOLDOVEI S.A.

oferă

ZAHĂR

preţ 655 lei exclusiv TVA, loco Iaşi, ambalat în saci de 45 kg (ambalaj fără valoare). La cerere se asigură transportul la beneficiar, contra cost. Tel. 127114; 127118.

cotidian de informaţii
Monitorul
expres **monitorul**
Str. Smîrdan nr. 5 ■ Tel. 17.25.57 (centrala) ■ Fax 14.45.77
■ REDACTOR ŞEF - Dan Radu
■ REDACTOR ŞEF ADJUNCT - Ovidiu Şimonca
■ SECRETAR GENERAL DE REDACŢIE - Tudor Agavriloaei
■ EVENIMENT: Toni Hriţac (şef secţie); Mihaela Cănănău, Dan Fodor, Lăcrămioara Gogălniceanu; Cristian Hanganu, Dragoş Huţanu, Silviu Labeş, Cristina Leca, Ovidiu Lungu, Doru Macovei, Sorin Simon, Adina Scutelnicu, Ovidiu Scutelnicu, Alina Ştefan, Sandu Tacu ■ FOTOREPORTER: Constantin Plop ■ POLITIC: Lucian Postu (şef secţie), Diana Ghindar, Radu Meşniţă, Cristian Racu ■ ECONOMIE: Costel Stroescu (şef secţie), Mihaela Brezeanu, Alin Tocan ■ CULTURĂ: Dorin Popa ■ SPORT: G.I. Nicolae (şef secţie), Leonard Cănănău, G. Anghel, Victor Grădinariu, I.C. Teodor ■ REDACTOR DE SERVICIU: Ion N. Oprea ■ GRAFICA: Lucian Amarii, Daniel Melinte ■

NORD-EST PRESS
- agenţie de presă -
Str. Smîrdan nr. 5 ■ Tel. 17.25.57 (centrala) ■ Tel/Fax 14.47.76
■ EDITOR: Mona Dîrţu ■ Redactor: Dana Scripcă ■

EDITOR
NORD - EST s.r.l
Str. Smîrdan nr. 5 ■ Tel. 17.25.57 ■ Fax 14.45.77
Director general : ALEXANDRU LĂZESCU
Director literar artistic: FLORIN ZAMFIRESCU
Director al companiei de publicitate NORD-EST: CEZAR CALUSCHI
Director executiv: GABRIEL RUSU

ABONAMENTELE se pot face la orice Oficiu Poştal din ţară.
MONITORUL figurează în catalogul Presei interne la poziţia 838.

TIPAR OFFSET: MULTIPRINT, Iaşi str. Sf. Lazăr nr. 49

Fotbal - Divizia Națională

Oţelul Galaţi renaşte în Regie

Sîmbătă au avut loc meciurile etapei a XIX-a a diviziei Naţionale de fotbal. Iată rezultatele:

■ Sportul Studenţesc - Oţelul Galaţi 0-1 (0-1)! Surpriza etapei, gol marcat în primul minut de veteranul Coşulea. Rezultatul aruncă echipa "copiilor" din Regie pe ultimul loc al clasamentului.

■ Dacia Brăila - Gloria Bistriţa 2-4 (2-2): Gazdele au condus de două ori în prima parte (goluri: Marcadonatu şi Petrache), dar bistriţenii au înscris de 4 ori (I. Lazăr, Răduţă, Szijj şi Iftodi). Brăila coboară la - 4 la "adevăr".

■ Poli Timişoara - Farul 4-1 (2-0): În sfîrşit, echipa de pe Bega a reuşit să-şi satisfacă propriii suporteri. Au înscris: Vlaicu, Varga, Velcea şi Marcă, respectiv Cornăţeanu.

■ Electroputere Craiova - Steaua 0-0: Militarii au jucat atît cît să nu piardă ambele puncte puse în joc.

■ U. Cluj - Univ. Craiova 3-1 (2-1): Baloane de oxigen, pentru universitarii de pe Someş, în timp ce colegii lor din Bănie coboară vertiginos! Au marcat: Lucaci 2, L. Paul, respectiv Olaru.

■ Dinamo Buc. - F.C. Braşov 6-1 (2-1): Hat-trick Constantinovici, primele sale goluri în acest sezon. Au mai înscris V. Moldovan 2 şi Mihali, respectiv Ivari.

■ F.C. Inter Sibiu - Petrolul 1-1 (0-0): Surprinzătoarea echipă din Ploieşti obţine un egal şi la Sibiu şi urcă la "plus 3" la adevăr. Răchită a egalat în finalul partidei, după ce sibianul Zotincă deschisese scorul.

■ Ceahlăul P. Neamţ - Rapid 2-0 (0-0): Nemţenii s-au temut tare de răzbunarea Giuleştinei, după "boacăna" din toamnă. Golurile lui M. Ionescu şi Sălăgean au adus linişte sub Pietricica.

■ U.T.A. - Progresul 1-0 (1-0): Ungur (din 11 m). Ehipa U.T.A. se află sub "embargoul" presei sportive datorită agresiunii la care a fost supus, la Arad, comentatorul radio Ilie Dobre.

Clasament: 1. Steaua 30p; 2. Dinamo 23p (39-22); 3. Petrolul 23 (22-15); 4. Gloria Bistriţa 22p (34-26); 5. Univ. Craiova 22 p. (36-29); 6. ..... 15. Electroputere Craiova 15 p (16-22); 16. Ceahlăul 15 (14-27); 17. Poli Timişoara 13 p (20-34); 18. Sp. Studenţesc 13 p (15-30). **(G.I. NICOLAE)**

Bătrînul Papin şi-a făcut datoria înscriind un gol pentru Milan.

Pentru a doua oară consecutiv

F.C. SAO PAULO a cîştigat Cupa Intercontinentală la fotbal

La Tokyo, în faţa a 52.000 de spectatori, s-a desfăşurat finala Cupei Intercontinentale la fotbal - Trofeul Toyota. După un meci deosebit de dramatic, victoria a revenit jucătorilor brazilieni cu 3-2 (1-0).

Evoluţia scorului a fost palpitantă: min. 19, 1-0 (Palinha); min. 48, 1-1 (Massaro); min. 59, 2-1 (Toninho Cerezo). În min. 81, "bombardierul" Jean Pierre Papin egalează, dar Müller înscrie golul victoriei braziliene 4 minute mai tîrziu. F.C. Sao Paulo cîştigă pentru a doua oară Trofeul Toyota. Vă reamintim că anul trecut jucătorii "cariocas", antrenaţi de Tele Santana, învinseseră cu 1-0 pe Barcelona, prin golul marcat de Rai (actualmente la P.S.G.).

Atacantul român Florin Răducioiu a evoluat timp de 80 minute, după care a fost înlocuit (la scorul de 2-1 pentru brazilieni), cu fundaşul Tassotti!

Fotbal - divizia B

Aşteptare zadarnică, bîrlădenii nu s-au prezentat

Ieri dimineaţă trebuia să se dispute meciul dintre CFR Tepro Iaşi şi FEPA '74 Bîrlad, contînd pentru etapa a XVI-a a diviziei B, seria I-a. În etapa respectivă, programată la 14 noiembrie, jucătorii bîrlădeni n-au ajuns la teren, arbitrii consemnînd neprezentarea lor.

"Automaticienii" din Bîrlad au făcut memoriu la Federaţie, motivînd că nu au putut parcurge impresionanta distanţă Bîrlad - Iaşi din cauza vremii nefavorabile.

(În aceeaşi etapă, Cotidian din Bacău se deplasa la Odorheiul Secuiesc pentru a pierde cu... 7-0!)

Federaţia a manifestat clemenţă şi meciul s-a reprogramat. S-a reprogramat, însă, degeaba, pentru că fotbaliştii bîrlădeni nu au sosit. Arbitrii (sosiţi din Bucureşti şi plătiţi de AS-CFR Tepro Iaşi) au chemat echipa ieşeană (echipată pentru meci!) la mijlocul terenului, Heleşteanu, fraţii Paraschiv, Pavăl şi ceilalţi au salutat publicul şi s-a consemnat din nou 3-0 pentru gazde! La zece minute după eveniment, hop şi bîrlădenii cu un Aro şi o Dacie, motivîndu-şi întîrzierea printr-o pană de cauciuc! Prea tîrziu, domnilor!

Va urma, oare, un nou memoriu la Federaţie? **(GI N)**

P.S. Neprezentări ale oaspeţilor şi la Topliţa (ASA Cîmpulung Moldovenesc) şi la Adjud (Electromecon Oneşti). La Rădăuţi: Bucovina - Rapid Miercurea Ciuc 3-4. În clasamentul turului conduce Cetatea Tg. Neamţ cu 27 p. urmată de Hargita Od. Secuiesc şi Petrolul Moineşti cu cîte 24 p. Echipa CFR Tepro Iaşi a terminat turul pe locul 13 cu 18 p.

Baschet feminin - Divizia B

Politehnica C.F.R. a cîştigat Turneul de la Iaşi

Sîmbătă şi duminică s-au încheiat în Sala Polivalentă meciurile celui de-al patrulea turneu de sală al Diviziei B la baschet feminin. Echipa ieşeană Politehnica C.F.R. a avut un parcurs excelent, cîştigînd toate cele 4 partide disputate şi clasîndu-se pe locul 1 în turneul de la Iaşi. Iată, de altfel, clasamentul:

1. Politehnica C.F.R. Iaşi 8p (73-64 cu Constanţa; 56-48 cu Ploieşti; 74-46 cu Bucureşti; 54-48 cu Sf. Gheorghe); 2. C.S.Ş. Nr. 1 Compref Constanţa (68-59 cu Ploieşti; 74-53 cu Bucureşti; 43-28 cu Sf. Gheorghe); 3. C.S.Ş.-C.S.U. Prahova Ploieşti 6p (73-66 cu Bucureşti; 70-31 cu Sf. Gheorghe); 4. C.S.Ş. Nr. 2 Prego Bucureşti 5p (61-41 cu Sf. Gheorghe); 5. Liceul Miklos Kelemen Sf. Gheorghe 4p.

Se remarcă prima victorie din acest sezon a ieşencelor în faţa echipei din Constanţa (considerată deja de către specialişti ca virtual promovată la turneul de baraj pentru promovare), ca şi succesul din ultima zi în faţa ploieştencelor, principalele contracandidate la locul 2 în serie, calificativ pentru baraj (în prezent, scorul partidelor Iaşi-Ploieşti este de 2-1 pentru ieşence, un meci fiind întrerupt, în turneul de la Constanţa, datorită ruperii unui panou!).

Echipa Politehncia C.F.R. Iaşi, în frunte cu antrenoarea-jucătoare, Angela Gogol (atît cît a evoluat, cea mai bună echipieră ieşeană!), va susţine, la sfîrşitul săptămînii viitoare, ultimul turneu de sală al turului la Sf. Gheorghe. **(G.I. NICOLAE)**

ANGELA GOGOL - antrenoarea baschetbalistelor ieşene

Baschet masculin Divizia B

Mai lejer decît arată scorul

■ Politehnica Iaşi - Unirea Tricolor Bucureşti 59-53 (39-24)

În ultima partidă a turului campionatului diviziei B la baschet masculin Politehnica C.S.Ş. Unirea Iaşi a reuşit o victorie muncită, meritată şi mult mai concludentă decît arată scorul, în faţa formaţiei bucureştene Unirea Tricolor. Ieşenii, bine înfipţi în teren, fac legea chiar de la începutul partidei, cînd reuşesc coş după coş. Apoi, diferenţa creşte (min. 14) cînd aruncă de la distanţă şi înscriere Costel Pintilie (24-14). În min. 16 este rîndul lui Baciu să slalomeze irezistibil şi să arunce de la semidistanţă (30-14). Pînă la pauză, remarcabile au fost doar aruncările de 3 puncte reuşite de Moroie şi de bucureşteanul Giurgiu. În ultimele secunde ale primei reprize mingea aparţine ieşenilor, dar Eugen Ilie se grăbeşte şi aruncă de la peste 20 m fără rezultat.

În cea de-a doua parte a jocului apar greşeli de ambele părţi, cu ratări uriaşe sub panouri. Monotonia este îndepărtată de combinaţia Baciu-Ilie - ultimul înscriind superb (45-26). Nici bucureştenii nu renunţă la luptă, Constantinescu reuşeşte o aruncare de 3 puncte şi un coş din acţiune. Atenţionată de revenirea Unirii Tricolor, Poli revine în forţă şi "inhalează" oxigen, cînd Doboş se infiltrează şi înscrie, şi cînd Pintilie înscrie de la semidistanţă (50-35). Antrenorul ieşean Radu Boişteanu face schimbări, intră Afloarei şi Georgescu, "strocul" scade, oaspeţii încearcă din nou egalarea, se apropie la 8 p diferenţă (54-46), timpul trece, vine min. 38, cînd ambele echipe acumulează cîte 7 greşeli şi orice fault sau greşeală tehnică se sancţionează cu aruncări libere. Pînă la sfîrşitul partidei mai punctează Baciu pe contraatac şi Ilie Eugen de la semidistanţă, dar şi Constantinestru pentru oaspeţi. Au punctat pentru ieşeni: Ilie (14), Baciu (13), Pintilie (10), Moroie (9), Georgescu (4), Doboş (3), Afloarei (3), Stan (3). **(Leonard CĂNĂNĂU)**

Retrospectiva preliminariilor C.M. de fotbal

Grupa a VI-a Europeană

Franţa a murit în ultima secundă a preliminariilor

Participante: Franţa, Suedia, Bulgaria, Austria, Finlanda, Israel. Calificate: Suedia şi Bulgaria. Golgeterii grupei:

Bulgarii încep în forţă preliminariile, anunţîndu-se printre favoriţii la calificare. După un 3-0 fără istoric pe terenul finlandezilor, Stoicikov şi compania realizează o victorie frumoasă în faţa Franţei (2-0 la Sofia), a cărei imensă valoare avea să fie preţuită abia un an mai tîrziu... "Jucăria" bulgarilor nu mai merge, însă, la Stockholm, unde Suedia se impune clar cu 2-0. Deocamdată acesta pare scorul favorit al grupei, deoarece tot cu 2-0 se impune Franţa în întîlnirea cu Austria (la Paris) şi Bulgaria, la Tel Aviv, cu Israel. Fotbaliştii israeliţi pierd şi întîlnirile cu Austria (2-5, la Viena) şi Suedia (1-3, la Tel Aviv), dar replica lor este mai mult decît curajoasă în aceste partide. "Cocoşii francezi" obţin două victorii facile (2-1 cu Finlanda, pe "Parc des Princes" şi 4-0 cu Israelul, în deplasare), dar maniera lor de joc nu impresionează pe nimeni. La sfîrşitul sezonului 1992, pe primul loc al grupei se afla Franţa cu 6 p., urmată de Bulgaria şi Suedia, tot cu cîte 6 p, dar departajate de golaveraj.

Începutul sezonului 1993 e diametral opus faţă de cel precedent. Pe acelaşi stadion "Proter" din Viena, pe care francezii cîştigă în martie cu 1-0 (gol Papin), bulgarii sînt învinşi în aprilie cu 3-1. În derbyul grupei, la Paris, Franţa întrece Suedia cu 2-1, beneficiind de largul aport al arbitrului italian Luigi Painetto şi al portarului Ravelli. Marea surpriză a primăverii o consemnăm pe 12 mai, la Sofia, cînd Bulgaria se vede nevoită să accepte remiza (2-2) cu modesta reprezentativă a Israelului, după ce oaspeţii au condus cu 2-1! Suedezii se mobilizează, obţin două victorii preţioase pe teren propriu (1-0 cu Austria; 5-0 cu Israel) şi rămîn în cărţile calificării. Sezonul de toamnă debutează cu partida Suedia - Franţa (1-1, Dahlin-Sauzee), despre care toată lumea s-a grăbit să spună că a fost "un egal frăţesc al calificatelor". Nimeni nu mai pariază un ban găurit pe şansele bulgarilor, cu atît mai mult cu cît aceştia nu reuşesc decît un egal (1-1) pe teren propriu, în faţa scandinavilor. Francezii învinge cu 2-0 în Finlanda (Blanc, Papin) după care încep să-şi trimită emisarii în America, să le găsească un hotel pe măsură pentru turneul final de anul viitor. Papin şi ai săi mai aveau nevoie de un punct în ultimele două partide pentru a fi calificaţi 100%...

Ultimele două partide disputate pe "Parc des Princes" au însemnat însă o adevărată catastrofă pentru fotbalul francez. Pe 13 octombrie, selecţionata cocoşului galic este umilită de formaţia Israelului, care cîştigă cu 3-2 printr-un gol înscris în ultimul minut. În aceeaşi zi Bulgaria învingea cu 4-1 Austria, iar Suedia îşi asigura calificarea la Mondiale cu un 3-2 în faţa Finlandei. În ultima partidă a grupei, Franţa primeşte la Paris replica Bulgariei. După 1-0 pentru gazde (Cantona, min. 32) şi apoi 1-1 (Kostadinov, min. 37), se părea că nu se va mai întîmpla nimic. Însă, în ultimele secunde ale min. 90, "eroul" Kostadinov prinde un şut senzaţional din marginea careului şi mingea se opreşte în poarta nefericitului Lama: Franţa este eliminată, Bulgaria merge mai departe! **(Ion C. TEODOR)**

Fază din meciul Suedia - Bulgaria (2-0) cu uriaşul Pettersson în prim plan)

Volei masculin, divizia B

Ploieştenii îşi vînd scump pielea

■ Nicolina Iaşi - C.S.Ş. Tricolorul Ploieşti 3-0 (15-6, 15-11, 15-10)

Ieri dimineaţă, Nicolina Iaşi a întîlnit pe Tricolorul Ploieşti, în cadrul etapei a VIII-a a diviziei "B" la volei masculin. Deşi gazdele plecau ca mari favorite în această partidă, iar scorul final nu lasă loc pentru dubii în privinţa învingătorilor, echipa ploieşteană n-a fost deloc o pradă uşoară.

Singurul set pe care Nicolina l-a cîştigat lejer a fost setul I. După ce oaspeţii au condus cu 1-0 şi 2-1, ieşenii au luat frîiele jocului în mînă şi s-au distanţat la 6-3, 8-4, 12-5, cîştigînd finalmente cu 15-6. Setul al doilea a durat aproape dublu cît cel dintîi. Ploieştenii, impulsionaţi de intrarea "argintului viu" Vasilescu, au condus cu 2-0, 5-3, 8-6 şi probabil ar fi egalat situaţia la seturi dacă ieşenii nu şi-ar fi adus aminte că ştiu să joace şi combinativ, cu acţiuni în viteză, care să prindă adversarul pe picior greşit. După cîteva mingi foarte disputate, care au entuziasmat spectatorii, gazdele s-au desprins la 10-8, 14-10 şi s-au impus la 11.

În ultimul act al partidei, Nicolina şi-a continuat prestaţia de valoare şi a cîştigat meciul cu 3-0, în ciuda generoaselor eforturi făcute de ploieşteni. Diferenţa de valoare şi-a spus în cele din urmă cuvîntul, ieşenii oferind propriilor suporteri drept cadou de sărbători o victorie frumoasă şi dătătoare de speranţe în privinţa promovării.

Pentru jocul bun prestat, credem de cuviinţă să evidenţiem întreaga echipă ieşeană care a evoluat ieri: Bîrsan, Jelesneac, Doboş, Ştirbu I., Ştirbu C., Weissman. Aceleaşi felicitări se cuvin şi mentorului lor, domnul antrenor Alex Morariu. **(Ion C. TEODOR)**

IMPORTANT

Sîmbătă, 11 decembrie1993, a avut loc tragerea la sorţi pentru concursul "TALONUL CARE NE PLĂTEŞTE ÎNTREŢINEREA", etapa lunii noiembrie. Au fost extrase următoarele numere:

1042 - Fotea Mihai
1442 - Alexandru Constantin
1739 - Scripcaru Daniela
1412 - Trincă Ştefan
1767 - Pahomi Lenuţa
1824 - Leonte Marin
1437 - Iosupescu Mesalina
1736 - Valicu Liliana
1515 - Mărgineanu Constanţa
1485 - Malic Cornelia

Cîştigătorii sînt aşteptaţi la sediul cotidianului Monitorul din Str. Smîrdan nr. 5, începînd de luni, 13.12.1993, între orele 10 - 15, şi trebuie să prezinte chitanţa de achitare a întreţinerii pe luna noiembrie pentru decontare.

IUBIŢI ACEASTĂ FIRMĂ!
EA ESTE UN SPONSOR AL CONCURSULUI "TALONUL CARE VĂ PLĂTEŞTE ÎNTREŢINEREA"

S.C. E.M.I. S.R.L.

Vă pune la dispoziţie o gamă variată de produse:

— FRIGIDERE
— CONGELATOARE
— COMBINE FRIGORIFICE
— ARAGAZE
— TELEVIZOARE COLOR MEGAVISION, BEKO, ZASS - diagonala 37, 51, 54
— ASPIRATOARE
— APARATAJ ELECTRIC
— CONFECŢII, TRICOTAJE, ÎNCĂLŢĂMINTE

Bulevardul Independenţei 19, bloc B 1-5, telefon: 117530
Program: zilnic 8.00 - 20.00, sîmbăta 8.00 - 16.00

© NORD-EST Advertising 1993

Concursul organizat de **Radio Nord-Est** şi **Monitorul** zodian de informaţie

Talonul care ne plăteşte întreţinerea

Jocker -luna decembrie

Aduceţi setul complet de 12 taloane la sediul redacţiei **Monitorul** (Str.Smîrdan nr.5). Astfel puteţi participa la tragerea la sorţi care va desemna cei 10 cîştigători ai acestei luni.
Talonul jocker poate înlocui oricare din taloanele care vă lipsesc..
Un set complet poate conţine maximum două taloane-jocker.

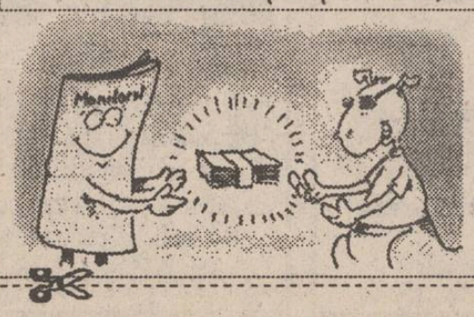

Numele .....
Prenumele .....
Adresa .....
.....
B.I. seria ..... nr. .....
Profesia .....
Virsta .....tel. .....

IUBIŢI ACEASTĂ FIRMĂ!
EA ESTE UN SPONSOR AL CONCURSULUI "TALONUL CARE VĂ PLĂTEŞTE ÎNTREŢINEREA"

S.C. Casa Italiană CARINA S.R.L.

cu magazinele din:
Str. V. Alecsandri nr. 8, et. I
(sediul ziarului Opinia)
şi Str. Duca Vodă nr. 2 (lîngă Casa Sindicatelor)

- articole menaj din inox, teflon, email şi plastic
- încălţăminte din piele pentru sezonul de iarnă, centuri, curele într-o gamă variată
Telefon 115870, program 10 - 18, inclusiv sîmbăta.

© NORD-EST Advertising 1993

BIBLIOTECA CENTRALĂ UNIVERSITARĂ "M. EMINESCU" IAȘI

IAȘI

Un lup a adus turbarea într-un sat de lîngă Iași

P.2

INTERN

"Vinovați de moartea lui Ilașcu sînt Iliescu și Snegur"

- afirmă senatorul PNȚCD Valentin Gabrielescu (p. 4)

SPORT

"După expirarea contractului cu Magdeburg mă voi întoarce la H.C. AURA"

declară handbalista Lenuța BORȘ

MARȚI
14 DECEMBRIE
1993
An III,
Nr. 292 (746)
8 PAGINI - 100 LEI

cotidian de informații

Monitorul

Director onorific: AUREL LEON

Redactor șef: DAN RADU

Înainte de a anunța Poliția, Salvarea sau Pompierii, sunați la MONITORUL!

Telefon:
17.25.57

Folosind harta publicată în "Monitorul Expres"

Arheologii ieșeni vor căuta comoara de la Stînca Roznovanu

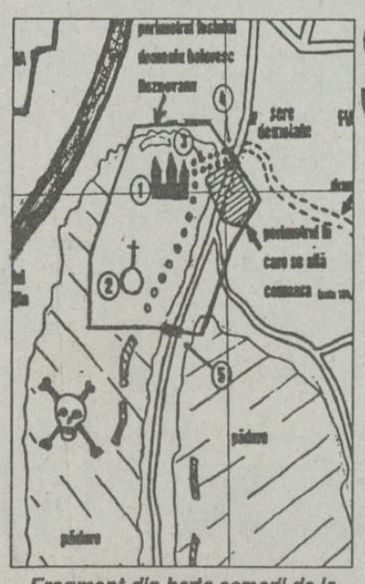

Fragment din harta comorii de la Stînca Roznovanu, publicată în numărul de săptămîna aceasta al "Monitorului Expres"

Reporterii săptămînalului "Monitorul Expres" au relatat, în ultimul număr al ziarului respectiv, senzaționala istorie a comorii eteriștilor. Au fost prezentate numeroase indicii care au condus la constatarea că această comoară (14 căruțe încărcate cu aur) s-ar afla îngropată în apropierea Iașului, în locul numit Stînca Roznovanului.

În legătură cu aceste dezvăluiri, doamna Adriana Ioniuc, directoarea Complexului Muzeal "Moldova" din Iași, ne-a precizat că, în primăvara anului 1994, o echipă de specialiști, formată din cercetători de la Muzeul de Istorie din cadrul Complexului Muzeal și din arheologi de la Institutul de Arheologie, din cadrul Academiei Române, filiala Iași, vor întreprinde săpături în zona Stînca Roznovanului, pentru a descoperi comoara. Directoarea Complexului Muzeal "Moldova" a declarat că, în conformitate cu legislația în vigoare la noi în țară, dacă o persoană descoperă o comoară, este obligat să o doneze statului român.

Cel care a descoperit o comoară și o donează statului primește o anumită sumă de bani, ca premiu.

În urmă cu cîteva luni, cotidianul nostru a relatat cazul unor țărani din comuna Mircești (județul Iași) care au găsit un tezaur cuprinzînd aproape o mie de dinari imperiali romani.

Pentru faptul că au predat monedele Complexului Muzeal "Moldova", cei doi țărani au primit suma de 800.000 lei. Tezaurul descoperit la Mircești valorează la ora actuală aproximativ 60 milioane lei. **(Dan FODOR)**

Cinci vagabonzi au murit de frig la începutul acestei ierni

Îmbrăcat în zdrențe, amintind vag de hainele de odinioară, purtînd veșnic un chiștoc de țigară în colțul gurii și o sticlă de băutură în buzunarul hainei (sticla, pe jumătate plină, pentru că este un optimist). Aceasta este descrierea emblematică a vagabondului ieșean.

Costache Hurduc, în vîrstă de 54 de ani, duce o viață ciudată, undeva, la granița dintre societatea umană și animalitate. Termenul nu este exagerat, dacă ținem cont de faptul că el mănîncă ce găsește prin gunoiere, că doarme alături de cîinii vagabonzi, "care mai țin de cald", sub conductele ce străbat cartierul Metalurgiei. Costache H. locuia împreună cu ginerele, fiica sa și cei doi nepoți, într-un apartament pe strada Sucidava. Anul trecut, la cinci luni de la decesul fiicei sale, fostul ginere s-a recăsătorit, fapt care a dus la aruncarea în stradă a lui Costache Hurduc de către ginere. O pătură zdrențuită și cîteva ziare alcătuiesc, adesea, locuința unui asemenea vagabond. Nu e de mirare, deci, că iarna "dură" (pe care abia am început-o) a făcut ca în ultima lună, numai în municipiul Iași, să se fi înregistrat 5 decese, din cauza frigului, a unor asemenea vagabonzi. Ce este mai trist, e faptul că, după deces, puțini sînt identificați. Astfel de cazuri s-au înregistrat în zilele de 10, 14, 19 noiembrie și 1 decembrie a.c. Cadavrele au fost găsite în zona gării, în canalul de termoficare de lîngă fabrica de țigarete, căminele din complexul studențesc "T. Vladimirescu". Cel mai recent caz este cel al lui Ioan Samciuc, de 73 de ani, din Vișeul de Sus, județul Maramureș, care a fost găsit înghețat pe străzile Iașului. Deși i s-au acordat îngrijiri medicale în cadrul Spitalului nr. 3, a murit din cauza degerăturilor.

Fără o slujbă, fără nici un venit, vagabonzii hoinăresc de ici-colo și dorm pe unde pot. De obicei, sub cerul liber. Riguroasa birocrație românească nu-i înregistrează pe acești năpăstuiți ai soartei, măcar ca "persoane fără domiciliu fix". **(Dragoș HUȚANU)**

Leucemia poate fi provocată și de stress

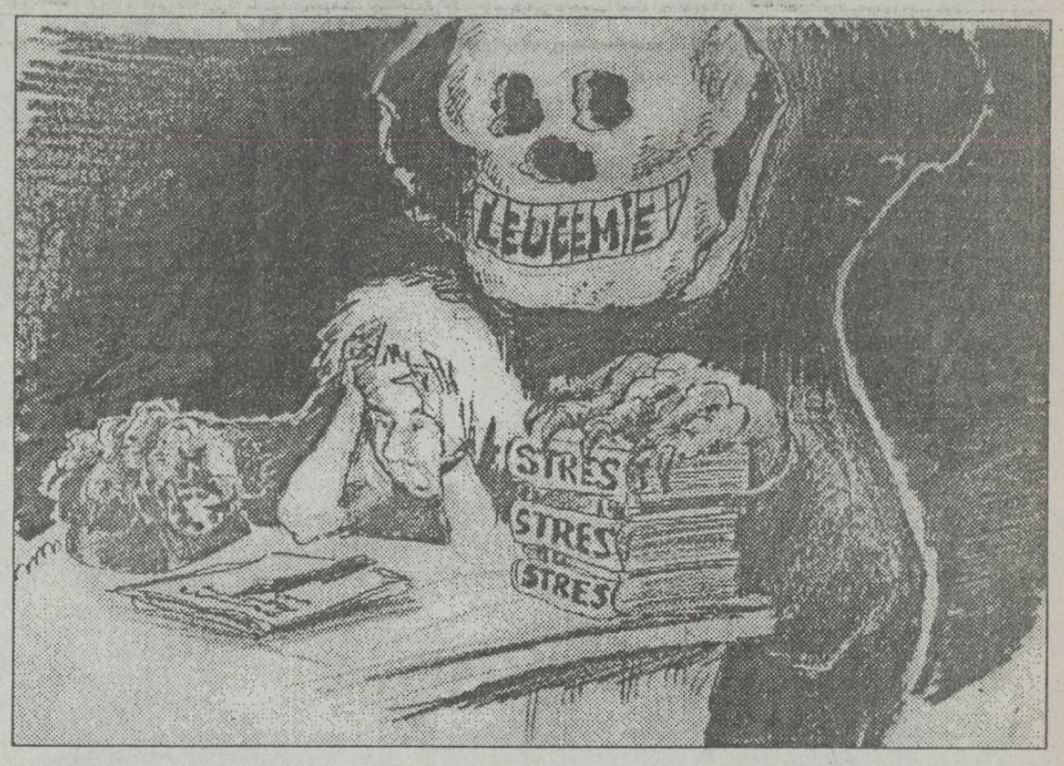

■ două cazuri elocvente

Specialiștii laboratorului de hematologie din cadrul Spitalului "Sf. Spiridon" ne-au informat că stress-ul reprezintă o formă relativ nouă de poluare a organismului uman care declanșează leucemia (cancer al sîngelui). Dr. Ecaterina Hanganu, din cadrul acestui laborator, ne-a precizat că în special femeile sînt afectate de o astfel de poluare, datorită eforturilor fizice și psihice. I.M., în vîrstă de 42 de ani, a avut o supărare de lungă durată. Motivul l-a constituit decesul fiului ei, de 9 ani, accidentat mortal de o mașină. După nouă luni de la moartea copilului, simțindu-se rău, I.M. a apelat la laboratorul de hematologie din cadrul Spitalului "Sf. Spiridon", pentru efectuarea unor analize. Medicii au depistat o formă avansată de leucemie, în urma căreia femeia a decedat, cîteva luni mai tîrziu.

M.P., în vîrstă de 45 de ani, contabilă, a fost victima unei forme de stress cu o durată de 6 luni, datorată unor acuzații ce planau asupra fiului ei. Din acestea reieșea că postul, pe care tînărul îl ocupa în cadrul unui institut, era obținut pe bază de "pile". Aceste acuzații repetate și nefondate au creat sus-numitei M.P. o stare psihică de disconfort care, corelată cu alte afecțiuni, i-au generat o formă gravă de leucemie.

Leucemiile mai sînt provocate de poluarea radioactivă (în urma accidentelor nucleare - ex. Cernobîl 1986) și poluarea chimică. Arhicunoscutul insecticid D.D.T., care nu este biodegradabil, a fost găsit chiar și în organismul unor animale din jungla amazoniană.

Pe raza județului Iași, între 1990-1993, au fost înregistrate, la cabinetul de oncologie din cadrul Policlinicii nr. 1, peste 130 cazuri de leucemie. **(Violeta CALINCIUC)**

CE MAI E NOU

"Moldova ar trebui transformată într-o gubernie rusă, cu capitala la Tiraspol"

Oficiul prezidențial pentru analizarea datelor alegerilor a anunțat că în 24 din cele 89 de circumscripții electorale, Partidul Liberal Democratic, de orientare ultra-naționalistă, condus de Vladimir Jirinovski, conduce în urma alegerilor parlamentare cu peste 20% din voturi. Comisia Electorală Centrală a anunțat că primele rezultate oficiale vor fi anunțate în cursul acestei dimineți, iar cele definitive peste nouă zile. Potrivit ultimelor rezultate neoficiale, partidul pro-reformă Opțiunea Rusiei ocupă locul al doilea în cele 24 de districte cu 15% din voturi, în timp ce Partidul Comunist a obținut 11% din voturi.

Vladimir Jirinovski a declarat că este gata să-și asume responsabilitatea formării noului guvern al țării dacă președintele Boris Elțîn îi va cere acest lucru. Radio Europa Liberă l-a citat pe Jirinovski, care în campania electorală a declarat că "Moldova ar trebui să fie transformată într-o gubernie rusă cu capitala la Tiraspol". Popularitatea lui Jirinovski i-a îngrijorat în primul rînd pe președinții Republicii Moldova și ai Țărilor Baltice. **(amănunte în pagina a patra).**

Alexandru Drăghici a murit duminică, la Budapesta

Postul de radio B.B.C. a anunțat că fostul ministru de interne al României în perioada stalinistă, Alexandru Drăghici, a decedat duminică la Budapesta. Informația se bazează pe o scurtă știre transmisă de agenția oficială de știri maghiară M.T.I., care a primit comunicarea de la autoritățile ungare de resort. Se presupune că Alexandru Drăghici era în vîrstă de 80 de ani. Surse ale B.B.C. de la Budapesta arată că acesta se afla în ultimul timp într-o stare avansată de sclerozare. Este surprinzător că autoritățile maghiare, care pînă acum au afirmat că nu știu unde se află Alexandru Drăghici, anunță dintr-o dată decesul acestuia. În fapt, el locuia la fiica sa din Budapesta, beneficiind de o prevedere a legislației ungare ce dă drept de găzduire rudelor de gradul I ale unor cetățeni maghiari.

România mai are de plătit 8-9 milioane dolari pentru importul de gaze naturale

Întrebat de un reporter Mediafax despre situația datoriei către Federația Rusă, directorul general al ROMPETROL, Ovidiu Călinescu, a declarat: "Mai există o mică datorie de 8-9 milioane dolari". Dl. Călinescu a mai precizat că România a plătit peste 90 % din datoria către Federația Rusă și că nu există nici un pericol de stopare a livrărilor de gaze naturale.

O elevă a fost omorîtă la școală

Sîmbătă, 11 decembrie, a decedat la Spitalul Județean din Piatra Neamț, în ciuda eforturilor medicilor, eleva Ababei Maria Magdalena, în vîrstă de 17 ani, care fusese internată la începutul săptămînii cu diagnosticul de ruptură de splină. Ajunsese în această stare în urma pedepsei aplicate de profesorul său, Timofte Constantin, maistru instructor cofetar la școala profesională specială din comuna Ștefan cel Mare, județul Neamț. Venit la serviciu în dimineața zilei de 6 decembrie, acesta a dat o raită prin dormitoare. Aflînd că eleva s-a purtat necuviincios cu personalul de la bucătărie, a luat-o la bătaie, lovind-o cu brutalitate în abdomen. Arestat după săvîrșirea faptei pentru lovituri cauzatoare de moarte, Timofte Constantin este acum cercetat pentru săvîrșirea infracțiunii de omor deosebit de grav.

Cea mai frumoasă studentă din Iași

Luni dimineață, la ora 2,30, în incinta Clubului "Roșu și Negru" din Complexul Studențesc "Tudor Vladimirescu" din Iași, Claudia Țamderol, de 23 ani, studentă în anul V a Facultății de Hidrotehnică, a fost aleasă "Miss Centru Universitar" Iași

Cele 12 concurente la titlu au susținut trei probe: mișcare scenică, prezentare de costume de baie și un concurs de dans, în care parteneri le-au fost membrii formației de dans clasic "Quasar".

Prezentatorul concursului a fost Teddy Dumitrescu, de la Televiziunea Română.

Imediat după decernarea premiilor, Claudia a declarat în exclusivitate pentru cotidianul "Monitorul": "Acum mă simt puternică. Am muncit pentru acest concurs. Inițial am crezut că voi cîștiga, dar au apărut emoțiile, diferite stări sufletești și nici acum nu realizez ce s-a întîmplat. Consider că am multe veleități, în primul rînd sînt modestă, apoi o gospodină desăvîrșită, îmi place pedanteria și cel mai bine mă simt cînd dansez. Fiind la Hidrotehnică, profesia nu mă avantajează deloc, dar îmi place ceea ce fac. Deja am fost invitată și la alte concursuri, pe care le voi onora".

Dar cei mai avantajați spectatori ai acestui concurs au fost un grup de aproximativ 50 de studenți care au putut admira concurentele într-o ținută apropiată de cea a Evei, prin geamul despărțitor ce face legătura între camera în care se schimbau concurentele și exterior. Cei care au avut ochi să vadă au văzut și au plecat mult mai fericiți decît cei din incinta clubului care au savurat scena prezentării concurentelor în ținută de plajă. **(George IGNAT)**

În universitățile ieșene au fost reluate cursurile

■ nu este clar dacă bursele studenților vor fi afectate de întreruperea activității didactice

Ieri, în universitățile ieșene, după o săptămînă de grevă generală, au fost reluate cursurile. În principiu, activitățile didactice neefectuate din cauza grevei se consideră susținute de către profesori, însă există facultăți în care s-a decis ca unele cursuri, seminarii sau laboratoare să fie recuperate. Nu este clar, încă, dacă salariile cadrelor didactice și bursele vor fi afectate de întreruperea activității didactice de săptămîna trecută. Studenții au acceptat cu resemnare decizia Ligii Studenților de a suspenda greva. Pînă acum, nu s-au înregistrat represalii din partea profesorilor împotriva studenților greviști. "Dacă vor avea loc astfel de represalii, îl vom anunța pe dl. ministru Liviu Maior, care ne-a promis sprijinul", a declarat Aurel Răcăuțeanu, liderul Ligii studenților de la Facultățile de Mecanică și Construcții de Mașini. **(Cristina LECA)**

Dolarul a mai făcut un salt

După o perioadă de stagnare de cîteva săptămîni, cursul de referință al leului românesc în raport cu dolarul american a cunoscut o nouă creștere, cursul de schimb valabil pentru astăzi fiind de 1.095 lei pentru un dolar. Trebuie prezentată totodată și structura cererii de valută înaintată Băncii Naționale a României de către agenții economici în cursul săptămînii 6-10 decembrie 1993. Astfel, cererea totală a fost de peste 371 milioane de dolari iar volumul total al tranzacțiilor efectuate a fost doar de 22,2 milioane de dolari. Procentual, din volumul total al cererii, 42 de procente l-au reprezentat solicitările de schimb valutar pentru cumpărarea de materii prime, pe locul al doilea aflîndu-se cererile pentru cumpărarea de produse electronice, care reprezintă 12 la sută. **(A.T.)**

Dosarul primului proxenet arestat de poliția ieșeană

Cetățeanul Florin Suman a racolat fete pe care le-a determinat să se prostitueze în folosul său

■ *inițial, el le-a promis tinerelor angajarea ca balerine în străinătate*

Ieșeanul Florin Suman, în vîrstă de 22 ani, a fost arestat preventiv pe 6 mai a.c. și, după încheierea urmăririi penale, a fost pus sub acuzația de proxenetism. Folosind rubrica de anunțuri matrimoniale din cotidianul ieșean "Evenimentul", Florin Suman a racolat, în perioada iulie 1992 - mai 1993, mai multe tinere din Iași, cu vîrste cuprinse între 16 și 22 de ani, cărora le-a promis angajarea ca balerine în Grecia sau căsătorii avantajoase în Belgia ori Germania. Ulterior, tînărul le-a explicat fetelor că nu-i ajung banii pentru a le duce în străinătate și le-a sugerat ca, pentru a putea obține acești bani, să accepte să se prostitueze. Unele dintre tinerele domnișoare au acceptat, tentate fiind de mirajul Occidentului. Altele au fost nevoite să accepte, pentru că au fost supuse șantajului sau amenințărilor. "Clienții" aduși de Florin Suman proveneau în special dintre studenții străini din Iași, printre care tînărul proxenet avea numeroase cunoștințe din perioada în care fusese chelner la restaurantul "Fast Food". Taxele încasate de proxenet erau între 2000 și 10.000 de lei, în valută sau țigări, mîncare și băutură. În septembrie '92 și în luna februarie '93, Florin Suman a încercat să-și valorifice "forța de muncă" și în Turcia. Dar acolo, "afacerile" nu i-au prea mers, majoritatea fetelor refuzînd să mai lucreze pentru el. Conform rezultatelor anchetei penale, Florin Suman a cîștigat, în total, 70.000 de lei și 75 de dolari.

Reproducem, în final, cele trei anunțuri publicate în numărul din 3 mai al ziarului "Evenimentul", date de Florin Suman:

"Tînăr serios, decepționat în dragoste, întors din Germania, doresc cunoștință cu fată drăguță, pînă în 26 de ani, pentru o prietenie sinceră. Tel....".

"Tînăr serios, 25 ani, doresc cunoștință cu fată frumoasă sau acceptabilă, pentru a pleca în străinătate. Tel...".

"Tînăr întors din străinătate, doresc cunoștință cu tînără, pentru plecare în Germania. Tel..."

Precizăm că toate aceste anunțuri au apărut în același număr al ziarului "Evenimentul", fiind indicat, în toate trei situațiile, același număr de telefon. **(Val MANOLE)**

Dr. Mariana Munteanu, de la Spitalul orășenesc Podu Iloaie, a fost lovită sălbatic de un pacient

■ *în momentul agresiunii, doctorița acorda primul ajutor la doi indivizi înjunghiați*

În timp ce încerca să despartă trei pacienți care se încăieraseră în cabinetul său din Spitalul orășenesc Podu Iloaie, dr. Mariana Munteanu a fost lovită în cap de unul din scandalagii. Doctorița Munteanu tocmai efectuase o intervenție chirurgicală cînd, în liniștea serii de 9 decembrie a.c., a auzit de undeva, din curtea spitalului, un urlet neomenesc. După cîteva momente, în cabinetul său a năvălit un individ cu fața plină de sînge. Medicul nu a reușit să afle de la pacient decît că îl cheamă Geneț și că a fost bătut de doi țigani. Discuția a fost întreruptă de intrarea impetuoasă a celor doi agresori, identificați în persoanele lui I. Șerban și V. Murgu, care au izbit mînioși ușa de perete. La rîndul lor, țiganii erau mînjiți de sînge pe mîini și pe picioare deoarece, au declarat ei, au fost înțepați cu o șurubelniță de Geneț. Fără să stea prea mult pe gînduri, Șerban s-a repezit la Geneț pe care, cu un pumn bine plasat, l-a proiectat direct în perete. Exact ca în filme, victima a fost săltată de la pămînt, izbită cu violență de perete, după care s-a "scurs" ușor la podea. Speriată de incident, doctorița Munteanu a propus țiganilor să meargă într-un cabinet învecinat și să-i panseze acolo. Inițial, cei doi au fost de acord dar, ca să nu rămînă mai prejos decît amicul său, Murgu s-a întors din drum să-l pocnească și el pe Geneț. Odată "treaba" terminată, țiganii au acceptat să meargă la pansat. Numai că Geneț nu a primit chiar așa ușor să fie victima celor doi. Așa că, furios, a pus mîna pe un cuier metalic, care se afla în cabinetul medical, cu intenția să-l lovească pe Murgu. Precaut, țiganul s-a ferit, cuierul lovind-o puternic în cap pe doctorița Mariana Munteanu. În timp ce medicul era knock-out, cei trei "pacienți" au dispărut rapid din spital. Cele două asistente, singurele cadre medicale din instituție, i-au dat primul ajutor, după care dr. M. Munteanu a fost transportată la Spitalul de Neurochirurgie din Iași. Aflată încă sub strictă supraveghere medicală, d-na Munteanu ne-a declarat că nu este pentru prima dată cînd cadrele medicale ale Spitalului din Podu Iloaie se confruntă cu asemenea probleme. În această instituție nu există portar și nici o altă persoană care să poată asigura un minimum de protecție personalului medical. **(Mihaela CĂNĂNĂU)**

Opt ieșeni așteaptă gerul ca să facă baie în șstrand

■ *pentru aceasta, ei se antrenează intens cu un fachir din Ucraina*

În urmă cu două săptămîni, cotidianul "Monitorul" a relatat cazul fachirului ucrainean care, la o temperatură a aerului de -10 grade Celsius, a făcut baie în Șstrandul Tineretului din Iași.

De atunci, mulți ieșeni s-au arătat interesați de problemele rezistenței umane în condiții extreme și l-au contactat pe V.B. la cabinetul de pe strada Țutora, bloc E1, apartament 4 sau la camera nr. 313 a hotelului Unirea.

Unii au început deja antrenamentele pentru a căpăta imunitate la frig. Victor ne-a precizat că opt ieșeni așteaptă cu nerăbdare sosirea frigului și a înghețului pentru a face baie în șstrand. Printre cei care vor sparge gheața pentru a se scălda precum focile, se numără trei studenți și doi oameni în vîrstă de peste 50 de ani. **(Dan FODOR)**

Fachirul ucrainean de la hotelul Unirea a stîrnit interesul ieșenilor

ORAȘUL PE O COLOANĂ

■ De astăzi, va fi închisă circulația pe bulevardul Ștefan cel Mare

Radu Onofrei, șeful serviciului Gospodărire Comunală din cadrul Primăriei Iași, ne-a declarat că începînd de astăzi, 14 decembrie 1993, urmează a fi închisă circulația autovehiculelor pe bulevardul Ștefan cel Mare, pe porțiunea cuprinsă între străzile A. Panu și I.C. Brătianu. Intrarea în vigoare a restricției cu cinci zile mai devreme se datorează faptului că, în perioada imediat următoare, Primăria a aprobat efectuarea unor filmări pe strada respectivă. Restricția va înceta pe data de 10 ianuarie 1994. **(Cristian DUNAR)**

■ Despre examenul de diplomă

La Facultatea de Medicină Veterinară din cadrul Universității Agronomice Iași, studenții din anul terminal vor susține doar clasicul examen de diplomă, în primăvară. Deoarece la Facultatea de Medicină Veterinară, durata cursurilor este de 5 ani și jumătate, decanul facultății a decis organizarea examenului de diplomă după terminarea primului semestru, ieșind astfel de sub incidența H.G. 283/1993, care prevede trei examene suplimentare în cadrul examenului de licență, a declarat Iulian Vieru, reprezentantul studenților de la Facultatea de Medicină Veterinară. **(Cristina LECA)**

■ Concurs studențesc

Catedra de Calculatoare a Facultății de Știința Sistemelor și Calculatoarelor din Universitatea Tehnică "Gh. Asachi" Iași a organizat în zilele de 10 și 11 decembrie un concurs profesional studențesc. La competiție, anul acesta, au fost invitați să participe și studenții Facultății de Informatică din Universitatea "Al. I. Cuza". Vineri, 10 decembrie, s-a desfășurat etapa de preselecție, iar sîmbătă, 11 decembrie, a avut loc faza finală a concursului, organizată pe două secțiuni: software și hardware. Cîștigătorii secțiunii software sînt: 1. Laurențiu Marin; 2. Adrian Grăjdeanu; 3. Horațiu Voicu; 4. Marius Omușoru, iar ai secțiunii hardware: 1. George Corjin; 2. Silvia Goldenberg; 3. Morariu Daniel. Concursul a fost sponsorizat de către Telequote Network S.R.L., firmă româno-austriacă specializată în software financiar-bancar. Firma a asigurat întregul suport tehnic și financiar necesar desfășurării concursului, precum și premii pentru cîștigători și ceilalți participanți. Festivitatea de premiere a avut loc la Cafe-Bar-ul hotelului "Moldova" și a fost urmată de un cocktail oferit studenților și organizatorilor concursului de către firma sponsor.

■ R.A. "Locuința" va încheia din nou contracte pentru locuințele date în folosință după 1 iulie 1993

Contractele de vînzare-cumpărare dintre R.A. "Locuința" și locatarii blocurilor date în folosință după data de 1 iulie 1993 vor putea fi încheiate, după ce au fost sistate cîteva luni.

În cursul săptămînii trecute, Ministerul Finanțelor a lămurit, în sfîrșit, modul de aplicare a taxei pe valoare adăugată în această situație. În adresa Ministerului Finanțelor se precizează că se aplică TVA numai în cazul în care constructorul a executat lucrări după data de 1 iulie 1993.

O altă precizare importantă făcută recent de Ministerul Finanțelor este cea referitoare la plata TVA în cazul producătorilor de pîine. Astfel, scutirea de TVA prevăzută de lege în acest caz se aplică tuturor producătorilor, indiferent de forma de proprietate (de stat sau particulară). **(Costel STROESCU)**

■ Un avocat ieșean în Franța

În urmă cu aproximativ o lună, Consiliul Barourilor din cadrul Comunității Europene a organizat un concurs de selecție a avocaților din țările Europei de Est, în cadrul programului Phare. Urmează ca avocații selectați să efectueze un stagiu de trei luni într-una din țările Comunității Europene.

Unul dintre cele trei locuri oferite pentru țara noastră a fost ocupat de avocatul Alexandru Mircea Enache din Baroul ieșean. Ramura aleasă de avocatul ieșean pentru a studiu a fost dreptul mediului înconjurător, precum și dreptul omului într-o societate democratică. Mircea Enache își va face stagiul în Franța în primele luni ale noului an. **(Adina SCUTELNICU)**

Contrazicerile savanților ieșeni

În cadrul unei ședințe organizată de T.V.R. Iași, directorii a patru instituții ieșene au declarat că apa de Timișești este cea mai bună din țară

■ *cu puțin timp în urmă, Agenția pentru Protecția Mediului a fost de cu totul altă părere*

În sediul Institutului de igienă publică Iași a avut loc, ieri, o masă rotundă pe tema calității apei din municipiul Iași. La dezbatere au participat: Dionisie Simionescu, director al Agenției pentru Protecția Mediului Iași, Vasile Meglei, inginer șef al R.A.J.A.C. Iași, dr. Irina Mitroi, director adjunct al Inspectoratului de Poliție Sanitară și Medicină Preventivă Iași, Mihai Niculescu, director al Oficiului Județean pentru Protecția Consumatorilor Iași, Rènè Duda, directorul Institutului de Sănătate Publică și Cercetări Medicale Iași. Din afirmațiile d-lui Vasile Meglei a rezultat faptul că ședința a fost "organizată" la cererea unor redactori ai T.V.R. Iași. Acest lucru a fost confirmat și de faptul că, deși începerea ședinței a fost programată pentru ora 9,30, aceasta a început abia la ora 10,45, odată cu sosirea la fața locului a redactorilor T.V.R. Iași.

Dezbaterile au avut ca unic scop combaterea unor afirmații apărute în cotidianul nostru, care semnalau faptul că sursa de apă Timișești este poluată de pomparea în drenuri a apei de suprafață din rîul Moldova. Participanții, într-un deplin consens, au declarat că operația respectivă de pompare nu afectează în nici un fel calitatea apei din subteran ci, dimpotrivă, ar îmbunătăți-o. Încă de la începerea discuțiilor, apa de Timișești a fost declarată ca fiind "cea mai bună apă din oraș". Pe la mijlocul ședinței, sursa Timișești a devenit indiscutabil "cea mai bună apă din Moldova". Spre sfîrșitul ședinței, într-o stare de entuziasm general, participanții au declarat la unison că apa din sursa Timișești ar fi "cea mai bună apă din țară", și că temerile privind o posibilă poluare a acestei surse nu au nici un temei.

Reamintim însă că, în urmă cu cîteva luni, Agenția pentru Protecția Mediului Iași a considerat pomparea apei din rîul Moldova în drenurile de la Timișești ca fiind ilegală și că reprezintă un pericol, lucru pentru care a și amendat Regia Autonomă Județeană Apă-Canal Iași cu un milion lei. **(Cristian DUNAR)**

Consiliul județean va cerceta abuzurile săvîrșite în comuna Bîrnova

■ *Petru Dascăl, președintele comisiei de anchetă, a identificat trei tipuri de abuzuri în vînzarea sau concesionarea unor terenuri*

Activitatea lui Petru Dascăl va arăta în ce măsură Consiliul Județean este interesat de dezvăluirea abuzurilor privind vînzarea sau concesionarea unor terenuri

Comisia pentru verificarea licitațiilor publice a terenurilor din patrimoniul Consiliilor locale, înființată recent în cadrul Consiliului județean Iași, va ancheta în perioada următoare abuzurile în concesionarea sau vînzarea terenurilor în intravilanul localităților din județ. Aceste abuzuri sînt cazuri concrete de vînzare a unor terenuri din rezerva constituită la nivelul consiliilor locale, înainte sau după apariția Legii 18/1991, privind fondul funciar. Referindu-se la abuzurile din comuna Bîrnova, despre care cotidianul nostru a relatat cu mai mult timp în urmă, Petru Dascăl, președintele Comisiei pentru licitații, a declarat: "Avem de-a face cu trei tipuri de abuzuri:

1) Vînzarea de teren înainte de apariția Legii 18, abuz cauzat de vidul legislativ din acea vreme;

2) constituirea titlului de proprietate unor persoane care au devenit peste noapte membri cooperatori;

3) vînzarea sau concesionarea de teren din rezerva constituită la nivelul consiliilor locale.

Se pare că în cele 29 de comune de care mă ocup personal, printre care și comuna Bîrnova, se întîlnesc cele trei tipuri de abuzuri. Comisia nou înființată, pe care o conduc, va identifica toate aceste cazuri de ocupare abuzivă a intravilanului localităților și sper ca, în cîteva luni de zile, să rezolvăm toate aceste probleme. Practic, înființarea acestei comisii vine în întîmpinarea Legii patrimoniului și va completa fericit activitatea comisiei județene pentru aplicarea Legii fondului funciar ce acționează în județul nostru." **(Ovidiu LUNGU)**

72.44
În curînd
Radio Nord-Est
va emite pe această frecvență
24 de ore pe zi.
MHZ

© NORD-EST Advertising 1993
Pangrati Iași
Atelierul nr.4 (vizavi de Moara Păcurari) anunță deschiderea unui
complex alimentar
unic în Iași.
Acest complex vă va oferi zilnic, între orele 6 - 21, la prețuri avantajoase și de o calitate excepțională, produse de cofetărie și patiserie, pîine și specialități de panificație, preparate din carne, produse lactate, diverse sortimente de pizza, minuturi și produse cu specific oriental.
Se pot face comenzi anticipate pentru orice cantitate.
Același complex vă pune la dispoziție un bar modern deschis zilnic între orele 6 - 22.
Realizăm la cerere diverse produse tradiționale, pomene etc.

Americani la Iași

Henri Knipper, președintele Fundației texane de ajutorare a orfanilor, a fost mediatorul întîlnirii, care a avut loc ieri la Prefectura Iași, între oameni de afaceri americani (reprezentanți ai unor companii industriale din statul Texas, S.U.A.) și delegați ai unor societăți comerciale cu capital de stat din Iași (Fortus, Agmus, Nicolina, Asam Tepro). Întîlnirea este un răspuns la vizita efectuată acum cîteva luni de Dan Gâlea, prefectul județului, în Statele Unite. Timp de o săptămînă managerii americani vor vizita separat, în funcție de specialitatea fiecăruia, unități industriale și agroalimentare, vor aprecia potențialul economic și vor studia posibilitatea încheierii unor eventuale acorduri cu partenerii români. Programul vizitei, organizat de Prefectura Iași, prevedea pentru ziua de joi, 16 decembrie, o excursie în Nordul Moldovei, la mănăstiri, la care însă membrii delegației americane au renunțat, motivînd că scopul venirii lor la Iași este de a face afaceri și nu turism. **(Ovidiu LUNGU)**

Intermeet București, unic reprezentant în România al
INTERSOUND PRIER Iași
unic autorizat pentru zona Moldova

organizează, în luna ianuarie 1994

MISS ROMANIA UNIVERS '94.

etapa zonală Iași pentru concursurile Miss Univers, Miss Europa, Queen of the World, Miss Model of the World, Miss Globe, Best Model of the World

Ocazie unică pentru tinere de a deveni celebre și bogate, ocazie unică pentru cei care vor să sponsorizeze frumusețea!

Selecția are loc vineri, 17 decembrie, ora 18.00 la Studioul de Dans "COLINI", str. Sf. Lazăr nr.6 (vis-à-vis de R.C. Star)

Condiții de participare:
- înălțimea peste 1,70 m
- vîrsta între 17 - 24 ani
- necăsătorite

Numai sponsorii și deținătorii de bilete-invitații nominale, puse la dispoziție de firma PRIER, vor avea acces la spectacol, cocktail și dineu.

SPONSORI:
AMERICAN POP CORN RTVR IAȘI TELE M
RADIO VOX T RADIO NORD-EST MONITORUL
TRUSTUL DE PRESĂ 24:ORE OPINIA

perfecțiune și stil pentru toate gusturile

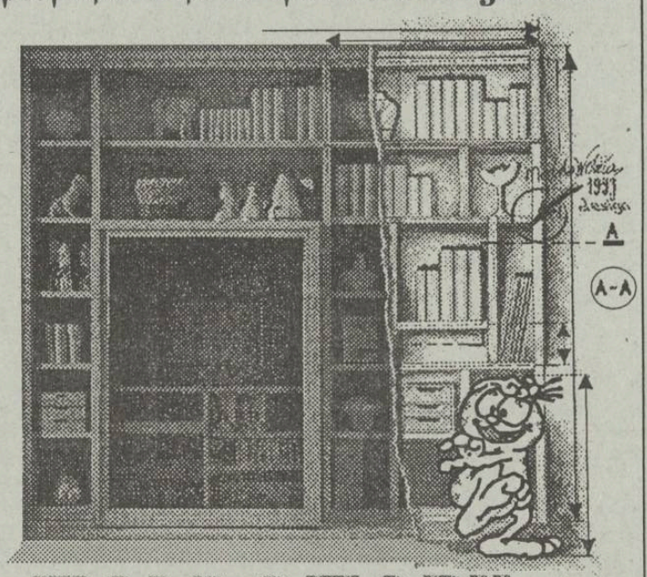

MOLDOMOBILA
ROMANIA , 6600 IAȘI , str. Bucium nr. 34
tel. 004/098/134620, tx.22313-22255, fax (40)3125266, 098/132967

MĂRTURII PENTRU ISTORIE

În urmă cu patru ani Iașul ar fi putut să dea semnalul Revoluției

■ acțiunea fusese pregătită cu minuțiozitate din luna noiembrie 1989 ■ începînd cu data de 14 decembrie, inițiatorii conspirației au fost arestați și torturați în beciurile Miliției ■

În urmă cu patru ani, la data de 14 decembrie 1989, un grup de intelectuali ieșeni au încercat să organizeze la Iași o amplă acțiune de protest împotriva dictaturii ceaușiste. Acțiunea fusese pregătită cu minuțiozitate încă din luna noiembrie a acelui an. Fiecare membru al acestei mișcări conspirative, intitulată "Frontul Popular Român", urma să contacteze alți 2-3 oameni de încredere, care, la rîndul lor, trebuiau să transmită mesajul mai departe. Inițiatorii acestei acțiuni de protest au ales ziua de 14 decembrie pentru declanșarea revoltei. Cu cîteva zile înainte, în oraș au fost împrăștiate manifeste anticomuniste, cetățenii fiind îndemnați să participe la un miting anticeaușist în Piața Unirii, la ora 16,00. Liderii Frontului Popular Român intenționau să ia cuvîntul în această piață și să vorbească mulțimii despre ororile regimului comunist și situația dezastruoasă a economiei.

Mitingul urma să se încheie cu intonarea viitorului imn național "Deșteaptă-te române" și cu o horă a solidarității. Din păcate, toate aceste gînduri ale revoluționarilor ieșeni nu s-au mai împlinit. În după-amiaza zilei respective, Piața Unirii era înțesată de trupe ale Ministerului de Interne, securiști și pompieri. Nimeni nu avea voie să se oprească în zona cu pricina. "Circulați, circulați!", acesta era cuvîntul de ordine al securiștilor.

Pentru a nu se crea o aglomerare a zonei, stația de tramvai din Piața Unirii a fost mutată în fața Poștei de pe strada Cuza-Vodă.

În aceste condiții, acțiunea protestatară a eșuat. În aceeași zi, au început însă arestările. Unul după altul, organizatorii manifestației au fost "ridicați" de organele de represiune. Primul a fost Vasile Vicol, inginer proiectant, iar apoi au fost arestați și alți "instigatori": Cassian Maria Spiridon - inginer, Ștefan Pruteanu - economist, Valentin Odobescu - consilier juridic. Pe mandatele lor de arestare scria: "Este arestat pentru că în perioada noiembrie - decembrie 1989 a propus mai multor persoane să adere la gruparea autointitulată «Frontul Popular Român» și să participe la acțiuni anarho-protestatare în ziua de 14 decembrie 1989, orele 16,00, în Piața Unirii din municipiul Iași", ceea ce constituie infracțiunea de "propagandă împotriva orînduirii socialiste".

În după-amiaza zilei de 22 decembrie, revoluționarii ieșeni au fost eliberați. Cînd au ieșit din arest, un milițian le-a spus: "Bravo, băieți, n-ați luptat în zadar". La început nu au realizat ceea ce se petrece. Apoi, cînd au ajuns în Piața Unirii și au văzut mulțimea dezlănțuită strigînd "Jos comunismul!", și-au dat seama că, într-adevăr, lupta lor n-a fost în zadar.

Astăzi, la patru ani după aceste evenimente, oamenii aceștia nu mai au entuziasmul de odinioară. "Cum este posibil ca persoanele care ne-au anchetat și torturat atunci în arestul Miliției să fie azi avansate în funcții?!", ne-a declarat indignat Cassian Maria Spiridon, unul din inițiatorii acțiunii protestatare din decembrie '89. **(Alexandru IONESCU)**

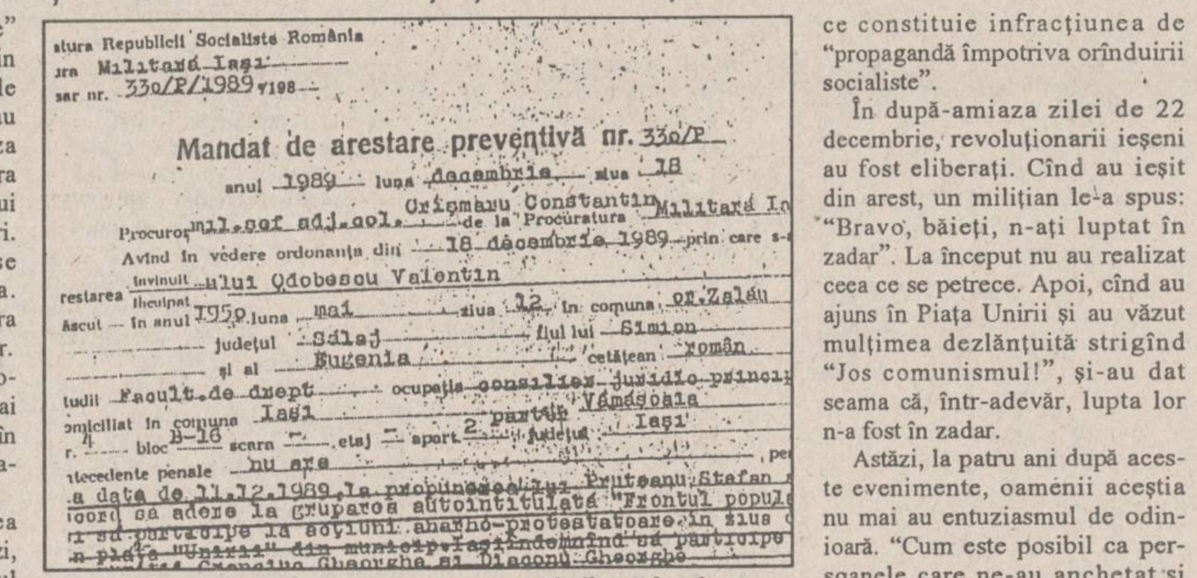
...tura Republicii Socialiste România
...ra Militară Iași
...sar nr. 330/P/1989 198..

Mandat de arestare preventivă nr. 330/P

anul 1989 luna decembrie ziua 18
Procuror mil. ... adj. col. Crișmaru Constantin de la Procuratura Militară Iași
Avînd în vedere ordonanța din 18 decembrie 1989 prin care s-...
...restarea învinuitului Odobescu Valentin
...scut — în anul 1950 luna mai ziua 12 în comuna or. Zalău
județul Sălaj fiul lui Simion
și al Eugenia cetățean român
...tudii Facult. de drept ocupația consilier juridic princi...
...omiciliat în comuna Iași ... Vămășoaia
...r. 4 bloc B-16 scara — etaj — apart. 2 județul Iași
...tecedente penale nu are
...a data de 11.12.1989 la propunerea lui Pruteanu Ștefan ...
...acord să adere la gruparea autointitulată "Frontul popul...
...să participe la acțiuni anarho-protestatare în ziua ...
...în piața "Unirii" din municipiul Iași îndemnînd să ...

Mandat de arestare preventivă emis de Procuratura Militară Iași, prin care "învinuitul" Odobescu Valentin a fost arestat pentru "propagandă împotriva orînduirii socialiste"

Un lup turbat a mușcat o femeie din comuna Prisecani

■ *specialiștii Direcției Sanitar-Veterinară Iași au inițiat o anchetă cu scopul de a depista și lichida o eventuală răspîndire a virusului turbării*

În urma examenelor de specialitate efectuate în Laboratorul sanitar veterinar de stat Iași, la o probă - cap de lup - recoltată din satul Măcărești, comuna Prisecani, s-a diagnosticat, prin testul de imunofluorescență (I.F.), rabie (turbare).

Din discuțiile purtate cu ROMSILVA și A.J.V.P.S. Iași, a reieșit că în județul Iași sînt efective staționare de lupi, proveniența acestora în iernile geroase pe teritoriul județului fiind din zona Ucrainei.

Din investigațiile făcute, a rezultat că lupul turbat a pătruns în curtea cetățeanului Gavril Petru din comuna Prisecani, sat Măcărești, producînd leziuni prin mușcătură soției acestuia, intrînd totodată în contact cu efectivele de animale din curtea cetățeanului.

Organele sanitar-veterinare suspicionează că, atît la omorîrea lupului, cît și la jupuirea și îngroparea acestuia, au participat mai mulți cetățeni.

Pentru a preveni apariția îmbolnăvirii oamenilor, s-a anunțat centrul antirabic din cadrul Spitalului de Boli Contagioase Iași, circumscripția sanitară umană Prisecani și Primăria locală.

O comisie de specialiști din cadrul DVS Iași efectuează ancheta epizootologică, urmînd a se dispune măsuri pentru lichidarea focarului. **(Director al Direcției Sanitar-Veterinare, dr. Vasile Hrițcu)**

Șapte cetățeni pakistanezi cer să fie eliberați din Penitenciarul Iași

■ *avocații lor consideră că Poliția a reținut ilegal niște azilanți politici*

Șapte cetățeni pakistanezi care au trecut ilegal frontiera României în urmă cu cîteva luni sînt încă reținuți în Penitenciarul Iași. Parchetul de pe lîngă Judecătoria Iași a făcut recurs la hotărîrea din 7 decembrie 1993, dată de Judecătoria Iași, prin care li s-a avizat favorabil punerea în libertate sub control judiciar.

Reamintim că cei șapte pakistanezi au trecut frontiera României în luna mai a acestui an, în scopul de a cere azil politic. Ei s-au predat Poliției de frontieră a județului Iași, care i-a reținut pentru cercetări. De mai multe luni pakistanezii sînt reținuți în Penitenciarul Iași, deși avocații în proces ne-au declarat că, fiind azilanți politici, pakistanezii nu trebuiau arestați. Această soluție de a aresta transfugii nu a fost adoptată de Poliție în alte cazuri similare din țară.

Poziția Parchetului de pe lîngă Judecătoria Iași este că, atîta timp cît pakistanezii nu își manifestă dorința de a părăsi România, ei nu pot fi eliberați, deoarece prezintă pericol social. Ei au efectuat deja o infracțiune, aceea de trecere ilegală a frontierei, și nimic nu garantează că odată puși în libertate nu vor mai efectua altele. Acesta este motivul pentru care Parchetul a cerut recurs la hotărîrea de punere în libertate a deținuților pakistanezi. **(Silviu LABEȘ)**

Încercînd să scape de sărăcia din țara de baștină, șapte pakistanezi au nimerit în Peniteciarul Iași

La morga spitalului Sf. Spiridon, un focar de infecție ia amploare

■ *spitalul nu are cameră frigorifică, iar frigiderele de la morgă nu funcționează*

Spitalul Clinic de Pneumoftiziologie (T.B.C.), condus de către dr. Crișan Manolache, se numără printre marile spitale ieșene. La acest spital, situat în spatele Universității de Medicină și Farmacie, sînt arondate și secțiile exterioare "Pașcanu" și "Ghelerter". Deși în spital și în secțiile exterioare se înregistrează un mare număr de decese, spitalul nu dispune de o morgă proprie sau de o cameră frigorifică de depunere și păstrare a cadavrelor. Acestea sînt transportate și păstrate, pînă la ridicare, la morga Spitalului "Sf. Spiridon". T.B.C. este o boală a mizeriei și sărăciei, mulți decedați provenind din familii fără venituri sau din rîndurile celor fără identitate cunoscută, motive pentru care multe cadavre nu sînt ridicate de la morgă. Datorită lipsei camerei frigorifice și nefuncționării frigiderelor din cadrul morgii Spitalului "Sf. Spiridon", cadavrele abandonate intră în putrefacție, constituind un puternic focar de infecție. **(Dragoș HUȚANU)**

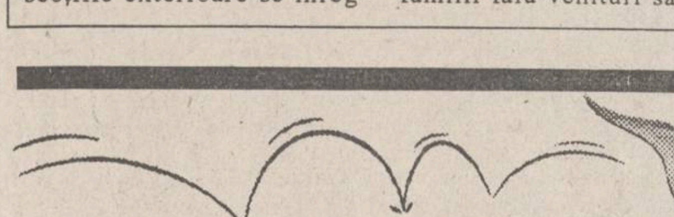

Postul de radio NORD-EST anunță organizarea, sîmbătă, 18 decembrie unui concurs pentru ocuparea unor posturi de

animatori

Condiții de participare:

- o bună cunoaștere a limbii române;
- ușurință în comunicare;
- prezență de spirit;
- cunoașterea a cel puțin a unei limbi de circulație internațională;
- vîrsta cuprinsă între 21 - 30 ani;
- cunoștințe muzicale.

Cererile, însoțite de un curriculum-vitae și o motivație, vor fi depuse la sediul postului de radio NORD-EST zilnic, între orele 9.00-16.00, pînă vineri, 17 decembrie.

Poliția a arestat trei adolescenți care au jefuit mai multe magazine

■ ei au spart un magazin alimentar și două tutungerii

Trei tineri năbădăioși, Nicolae Pamfil, de 21 ani, Laurențiu Buhan, în vîrstă de 22 ani și Mihai Săvescu, de 20 ani, toți din Iași, au fost arestați de Poliție, deoarece în perioada noiembrie-decembrie 1993, pe timp de noapte și prin efracție, au comis furturi din mai multe magazine, cauzînd prejudicii de aproximativ 900.000 lei.

Organizați într-o bandă de spărgători de tip occidental, cei trei indivizi și-au început activitatea în noaptea de 14 spre 15 noiembrie, în jurul orei 0,30.

Avînd asupra lor o geantă de voiaj, ei au ales ca "obiectiv" un magazin alimentar din cartierul Păcurari. Mai îndrăzneț din fire, Mihai Săvescu a spart unul din geamurile magazinului, în timp de ceilalți doi stăteau de "șase".

Odată pătrunși în magazin, băieții au sustras 68 cutii de Ness, șapte cartușe cu țigări "Las Vegas" și alte produse. O parte din bunurile furate au fost valorificate în bazar, în zilele următoare. Banii încasați i-au cheltuit prin restaurante și discoteci.

În același mod au operat și în noaptea de 18 spre 19 noiembrie, cînd au dat un "tun" la o tutungerie din cartierul Ciurchi. De aici au sustras o cantitate impresiontă de țigări. Văzînd că trucul "ține", în noaptea de 1 spre 2 decembrie au spart și tutungeria "Doina" din cartierul Metalurgie, de unde au furat zece cartușe de țigări și un minicalculator "Sharp", pentru a calcula, probabil, "veniturile" obținute. Spre necazul lor, au fost recuperați de Poliție și invitați în arestul acestei instituții. **(Sorin SIMON)**

Studenții basarabeni care învață la Iași s-au constituit într-o asociație cu numele "Ilie Ilașcu"

Duminică, 12 decembrie, la Universitatea "Al. I. Cuza" din Iași, a avut loc o nouă încercare de organizare a Ligii Studenților din Basarabia și Bucovina din centrul universitar Iași.

În Iași învață peste 1500 de studenți și elevi din Basarabia și Bucovina. Ei s-au organizat în 1990, formînd Liga studenților basarabeni. După o perioadă destul de lungă în care nu s-a făcut simțită nici un fel de activitate a ligii, studenții basarabeni s-au reunit din nou în aprilie 1993, cu intenția de a constitui o organizație mai activă.

Din păcate, disensiunile dintre ei, mai ales dintre cei de la Universitate și cei de la Universitatea Tehnică, sînt din ce în ce mai pronunțate, unii dorind ca Liga să aibă o atitudine politică, naționalist-unionistă, mai clară, iar ceilalți nu. Prin urmare, duminică, 12 decembrie, Liga Studenților basarabeni s-a scindat, un grup de studenți basarabeni de la Facultatea de Istorie luînd inițiativa formării Ligii Studenților basarabeni din Universitatea "Al. I. Cuza", căreia i s-a dat numele patriotului român Ilie Ilașcu. Urmează ca noua asociație a studenților basarabeni să organizeze alegeri în fiecare facultate și, apoi, pe Universitate. **(Cristina LECA)**

Puterea de a alege !

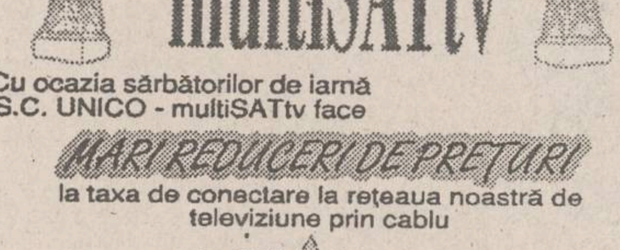

Cu ocazia sărbătorilor de iarnă S.C. UNICO - multiSATtv face

MARI REDUCERI DE PREȚURI

la taxa de conectare la rețeaua noastră de televiziune prin cablu

Oferta noastră

12 programe europene:

- MTV;
- EUROSPORT;
- RTL;
- ITALIA1;
- RETE5;
- PRO7;
- SAT1;
- M6;
- CARTOON NETWORK;
- TVR1;
- TVR2.

25.000 lei tel. 112928

Taxa de instalare: NUMAI 25 mii lei !!!

Compania de îmbuteliat Coca-Cola -IAȘI Str.Chișinăului nr.47

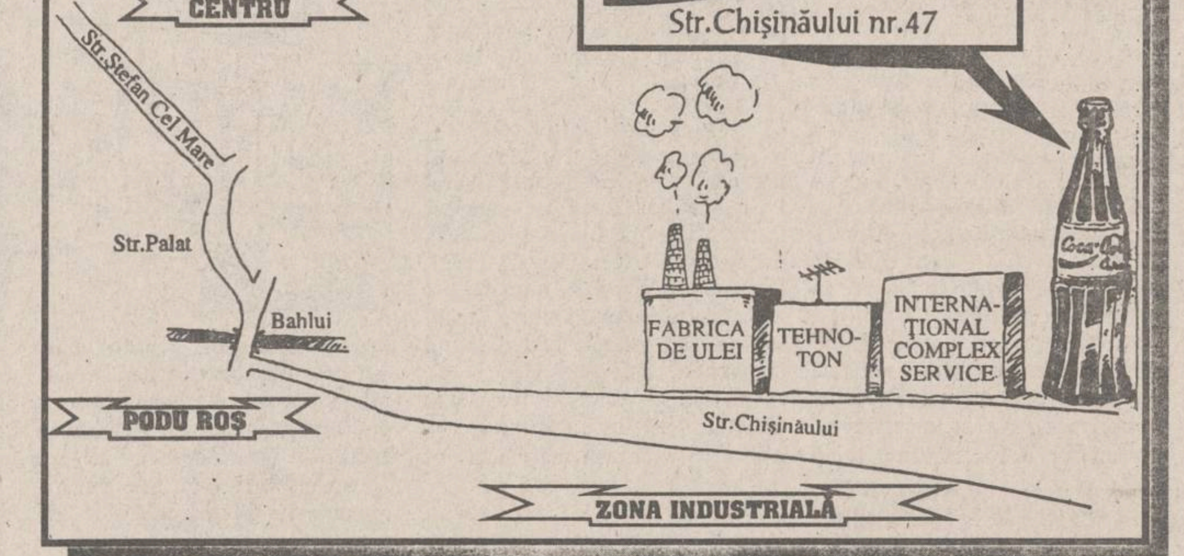

Coca-Cola

Cîștigătorul tragerii la sorți a concursului organizat de Compania de Îmbuteliat Coca-Cola în colaborare cu cotidianul Monitorul și Radio NORD-EST.

Compania de Îmbuteliat Coca-Cola Iași în colaborare cu Cotidianul "MONITORUL" și Radio NORD-EST

organizează un concurs pentru toți cei care cumpără Coca-Cola în sticle de 1 litru.

Cîștigătorilor, Compania de Îmbuteliat Coca-Cola le va oferi cîte o navetă cu 12 sticle de Coca Cola de 1 litru.

Persoana din fotografie este rugată să se prezinte la sediul Companiei de Îmbuteliat Coca-Cola din Str. Chișinăului nr. 47 pentru identificare și ridicarea premiului.

Senatorul PNȚCD Valentin Gabrielescu acuză

"Vinovați de moartea lui Ilașcu sînt domnii Iliescu și Snegur"

În legătură cu cazul Ilie Ilașcu, senatorul P.N.Ț.C.D. Valentin Gabrielescu a afirmat: "Republica Transnistreană nu este o formațiune statală. De vină pentru această situație este Guvernul din Moldova, dar și Snegur, Lucinski și Sangheli, care nu și-au impus autoritatea asupra acelui teritoriu. Chiar și guvernul român este responsabil, căci în afară de proteste, nu a întreprins nimic. O parte din vină o are și președintele României, care nu a avut voința politică de a sprijini Basarabia în efortul de a elimina Armata a 14-a de pe teritoriul ei". După aceste argumente, senatorul P.N.Ț.C.D. a încheiat: "Vinovați de moartea lui Ilașcu sînt domnii Iliescu și Snegur". În completare, Mircea Ciumara, deputat P.N.Ț.C.D., a adăugat: "Alegerile care vor avea loc în Moldova vor fi influențate prin intimidare de condamnarea grupului Ilașcu. Fără observatori străini, Parlamentul Moldovei riscă să nu-și păstreze nici măcar componența pe care o are acum".

Pe de altă parte, șeful serviciului de presă al Parlamentului Republicii Moldova, Pavel Rotaru, a declarat în legătură cu acuzațiile aduse de Ilie Ilașcu conducerii de la Chișinău că "aceste învinuiri nu sînt o noutate pentru conducerea republicii. Se știe că și Frontul Popular și Ilie Ilașcu aduc mari învinuiri conducerii de vîrf de la Chișinău. Mă rog, așa văd dumnealor lucrurile".

Dl. Rotaru a menționat că cele declarate de Ilie Ilașcu nu vor influența în nici un fel atitudinea liderilor vizați de acesta, în cadrul eforturilor făcute pentru eliberarea deținuților de la Tiraspol. "Noi nu amestecăm politica în problema grupului Ilașcu", a precizat șeful serviciului de presă al Parlamentului de la Chișinău. **(Lucian POSTU)**

Moțiunea de cenzură va fi dezbătută de Parlament în cursul zilei de miercuri

■ *Iată textul celei de-a patra moțiuni de cenzură depusă împotriva Guvernului condus de Nicolae Văcăroiu*

La un an de la instalarea guvernului condus de domnul Nicolae Văcăroiu, senatorii și deputații semnatari ai acestui document constată că:

1. Reforma promisă încă nu a început. Nu există voință politică pentru redresarea economică. Rezultatele guvernării sînt: anarhia, corupția fără precedent, nesiguranța zilei de mîine.

2. Inflația a fost scăpată de sub control din cauza incompetenței Guvernului în materie de politică economică, ceea ce a condus la sărăcirea tot mai accentuată a tuturor categoriilor sociale. Ca și înainte de 1989, populația se confruntă cu aceleași dificultăți: frigul și foamea.

3. Creșterea economică este o iluzie atîta timp cît Guvernul continuă subvenționarea ireproșabilă a întreprinderilor nerentabile cu resurse provenite din impozite plătite de fiecare cetățean al acestei țări. Reglementările împovărătoare pentru majoritatea salariaților și întreprinderilor duc la stagnare și la regres economic.

4. Lipsa de decizie politică privind convertibilitatea leului, care trebuie făcută în paralel cu restructurarea economică rapidă, a dus la prăbușirea monedei naționale, proces care continuă.

5. Politica bugetară blochează descentralizarea administrativă, neținînd seama de nevoile administrației publice locale, care exprimă în fond cerințele vitale ale cetățenilor. Starea jalnică a localităților țării este determinată în mod direct de centralizarea excesivă a resurselor bugetare aflate la discreția Guvernului.

6. Aplicarea Legii Fondului Funciar, cu toate imperfecțiunile pe care le cuprinde, se face cu încetineală inadmisibilă iar intenția de impozitare a proprietarilor agricoli, înainte ca aceștia să-și fi recăpătat drepturile, îi împinge în mod voit la situația de a nu-și mai putea lucra pămîntul și de a-l abandona.

7. Monopolurile și rețelele cu caracter mafiot se mențin și se dezvoltă în domenii economice importante, determinînd creșterea anarhică a prețurilor.

8. Populația și-a pierdut speranța în redresarea economică.

Declarațiile programatice prin care Guvernul a promis crearea de noi locuri de muncă și stoparea șomajului, atribuindu-și succese imaginare, nu pot genera încredere.

9. Criza în care a adus țara actualul Guvern îngreunează procesul de integrare europeană.

În aceste condiții, constatînd falimentul total al politicii economice a Guvernului și pierderea totală a credibilității, semnatarii - în conformitate cu art. 112 din Constituția României - depun prezenta :

MOȚIUNE DE CENZURĂ

și cheamă pe toți senatorii și deputații să se alăture și să își exprime prin vot neîncrederea în actualul Guvern, deschizînd calea negocierilor în vederea găsirii unei noi formule guvernamentale cu un program reformator, democratic, bazat pe voința politică de a scoate țara din criză.

Din nou agitație la liberali

Unificarea mișcării liberale pare să fie iminentă

Printr-o declarație intitulată "Foc verde pentru reunificarea liberală", Biroul Permanent al P.N.L. își exprimă "totala disponibilitate de a răspunde pozitiv la inițiativa de unire a liberalilor, cristalizată în Declarația dată publicității de un grup din cadrul P.L. 1993". Documentul la care conducerea P.N.L. face referire cuprinde o listă de 18 membri ai P.L. 1993, care provin în marea lor majoritate din Grupul Civic Liberal desprins din P.A.C. și din P.N.L.-C.D. Rugat să dea detalii cu privire la această inițiativă, dl. deputat Mihnea Ioniță a declarat reporterului MEDIAFAX că declarația este în spiritul celor convenite de Consiliul Național al P.L. 1993. Domnia sa și-a exprimat însă surprinderea cu privire la preluarea acesteia de către unele mijloace de informare, întrucît era mai degrabă "un document intern de partid". Sînt semne că apele liberale se agită. Pe la sediul P.L. 1993 a trecut ieri dimineață dl. Andrei Tănase, cunoscut ca un apropiat al aripii Radu Câmpeanu din P.N.L. Ieri după amiază era programată o ședință a Biroului Executiv al P.L. 1993. Momentul a fost destul de tensionat, deoarece este binecunoscut faptul că o parte din conducerea partidului păstrează rezerve cu privire la oportunitatea apropierii de P.N.L. Este vorba, în principal, de d-nii Horia Rusu și Dinu Patriciu. Pe de altă parte, surse din conducerea P.L. 1993 susțin că în următoarele zile cei doi lideri vor adera la inițiativa celor 18.

Yitzhak Rabin nu este decis să facă gesturi de bunăvoință față de palestinieni

■ **Yasser Arafat a fost de acord cu o amînare a planului de retragere a armatei israeliene din Teritoriile Ocupate de cel puțin zece zile**

Israelul și O.E.P. au ratat o primă ocazie oferită după semnarea acordului de recunoaștere reciprocă de la 13 septembrie, nereușind să ajungă la o înțelegere privind retragerea trupelor israeliene din Gaza și Ierihon, începînd de la 13 decembrie. "Am decis să ne acordăm un timp de regîndire și ne vom întîlni din nou în Egipt, în 10 zile", a declarat Rabin la conferința de presă desfășurată după întîlnirea cu Arafat. "10 zile - ținînd cont de cei peste 100 de ani ai conflictului palestiniano-evreu - nu reprezintă prea mult", a adăugat premierul israelian. "10 zile nu este prea mult", a acceptat trist Arafat, care a explicat că "cel mai important lucru este acela că ambele părți sînt angajate în respectarea Declarației de Principii". "Arafat a fost de acord cu amînarea împotriva voinței sale", a declarat Jamil Khalifeh, un oficial O.E.P. din Ierihon, care a avertizat că procesul de pace este în pericol. Liderul O.E.P., Yasser Arafat, a fost primit duminică de către președintele egiptean, Hosni Mubarak, la reședința acestuia de la Heliopolis. Rabin a purtat, la rîndul său, o convorbire cu președintele egiptean, prealabilă întîlnirii cu liderul palestinian. Rabin și Arafat au mai declarat că echipele lor de negociatori în probleme de securitate, transfer de autoritate și cooperare economică vor continua să lucreze la planul de retragere pînă la următoarea întîlnire de peste 10 zile. Rabin a refuzat să precizeze dacă Israelul va face măcar gestul simbolic de a elibera prizonierii palestinieni.

Primul ministru israelian, Yitzhak Rabin, i-a convocat luni pe membrii cabinetului său într-o ședință extraordinară, consemnează REUTER. În cadrul unui interviu acordat postului național de radio israelian, Rabin a indicat că în cursul acestei ședințe guvernul va fi informat cu privire la conținutul discuțiilor avute duminică, la Cairo, cu liderul O.E.P., Yasser Arafat, discuții care nu s-au finalizat printr-un acord asupra retragerii trupelor israeliene din Gaza și Ierihon. Întrebat dacă, în ciuda amînării retragerii din teritoriile ocupate, Israelul va face totuși un gest de bunăvoință față de palestinieni, Rabin a răpuns: "Nu este vorba despre gesturi.

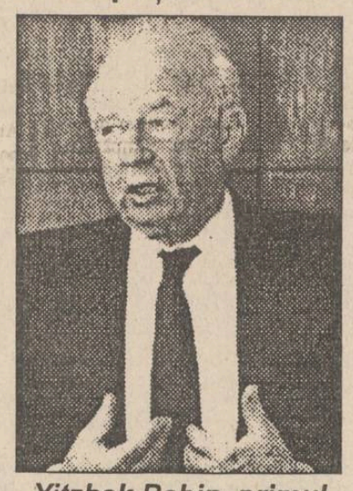

Yitzhak Rabin, primul ministru israelian

Problema este dacă voi decide să adopt sau nu anumite măsuri". Făcînd referire la faptul că presa israeliană a menționat posibilitatea eliberării unui număr de prizonieri palestinieni, el a declarat că acest subiect nu a fost abordat în cursul convorbirilor cu Arafat. El a subliniat că o astfel de măsură trebuie analizată în profunzime și adoptată în funcție de atitudinea părții palestiniene.

MONITORUL INTERN

■ **Corneliu Coposu a cerut de urgență primirea României în structurile N.A.T.O**

În urma celui de-al X-lea Congres al U.E.C.D. de la Bruxelles s-a luat decizia creării Partidului Popular European. Avînd implicații majore în viața politică, primul partid la nivel european grupează formațiunile politice conservatoare, creștin-democrate și populare. În cadrul Congresului s-a aprobat statutul partidului, statut ce conține 723 de articole. Radu Vasile, purtător de cuvînt al P.N.Ț.-C.D., a anunțat astăzi că la lucrările Congresului a luat cuvîntul Corneliu Coposu, președintele P.N.Ț.-C.D., la secțiunea Structuri est-europene. Acesta a prezentat un document în care se solicită acceptarea de urgență a României în structurile N.A.T.O. Deși cererea a fost argumentată atît prin detalierea poziției geopolitice a țării noastre, cît și a evoluției ei politice din 1990, discursul lui Corneliu Coposu "nu a fost primit extrem de favorabil". În schimb, documentul înaintat de președintele P.N.Ț.-C.D. în favoarea grațierii lui Ilie Ilașcu a fost adoptat în unanimitate de Congres, urmînd să se declanșeze mecanismele de intervenție oficiale.

■ **Comisia parlamentară anti-corupție se va dizolva, luînd naștere o comisie guvernamentală sub control PDSR**

Senatorul PDSR Romul Vonica, președintele Comisiei parlamentare anti-corupție a propus dizolvarea comisiei pe care o conduce, propunînd în locul său o comisie independentă anticorupție, sub controlul guvernului. din noua comisie ar urma să facă parte ministrul Justiției, ministrul de Interne, ministrul de Finanțe, șeful Corpului de control al primului-ministru, comisarul general al Gărzii financiare, șeful Inspectoratului General al Poliției și doar un sindur deputat și un singur senator. Președintele comisiei ar urma să fie numit de președintele Ion Iliescu, care ar putea să numească și să demită noi membri ai comisiei. Comisia ar face o triere a dosarelor înaintate către Parlement. Această comisie este în opinia observatorilor politici o continuare a PDSR-ului de a controla justiția. Asemenea comisii vor funcționa în fiecare județ. (Nord-Est Press)

■ **Rulmenții de Bîrlad cuceresc piețele externe**

Rulmenții fabricați la Bîrlad vor cuceri piețele din India, Singapore, Taiwan, Malaezia și Thailanda, a declarat dl. inginer Dumitru Silion, director general al S.C. "Rulmenți" S.A., la întoarcerea din vizita efectuată în aceste țări. În 1993 au fost exportate acolo produse în valoare de 6 milioane dolari, iar pentru 1994 a fost încheiat un contract cadru pentru suma de 8 milioane dolari. De menționat că fabrica din Bîrlad și-a organizat un depozit central de rulmenți la Dubai, în Emiratele Arabe Unite și că pentru anul viitor a negociat prețuri de vînzare cu 10-15 la sută mai mari față de anul acesta.

MONITORUL EXTERN

■ **Toată Peninsula Iberică aparține stîngii**

Președintele Partidului Socialist, Felipe Gonzalez

Partidul Social-Democrat de centru dreapta, de guvernămînt, pare a fi pierdut în favoarea stîngii, formate din socialiști și comuniști, alegerile locale desfășurate duminică, relevă Reuter. Alianța dintre socialiști și comuniști a cîștigat în capitala portugheză, iar cel de-al doilea oraș, Porto, a revenit Partidului Socialist. Conform rezultatelor oficiale difuzate după numărarea a 79 % din voturile exprimate, Partidul Comunist a obținut 35,38 % din voturi, urmat de Partidul Social-Democrat, cu 24,21 %. Partidul Comunist a obținut 13,15 %, iar o coaliție formată din socialiști și comuniști a realizat 3,77 % din sufragii.

■ **Un alt fel de catastrofă ecologică**

La sfîrșitul săptămînii trecute, la Hobart, capitala insulei Tasmania, a avut loc un eveniment deosebit. Un rezervor ce conținea 7.000 litri de bere, de la fabrica din localitate, s-a fisurat, formînd un pîrîu în lungime de doi km. Locuitorii capitalei tasmaniene, mari amatori de bere gratuită, înarmați cu canistre și alte recipiente, au secat acest inedit pîrîiaș în numai 15 minute. Din acest motiv, ministrul mediului, John Cleary, nu a luat nici o măsură împotriva fabricii respective. **(Dragoș HUȚANU)**

■ **Numărul doi al Mafiei italiene a fost condamnat la 24 ani închisoare**

Giuseppe Madonia, considerat omul nr. 2 al Mafiei italiene înainte de arestarea sa, în septembrie 1992, a fost condamnat la 24 de ani de detenție, informează agenția Reuter. Sentința a fost anunțată după două zile și jumătate de dezbateri cu ușile închise. "Piddu", cum era poreclit Madonia, a fost acuzat de organizarea unei mari rețele de trafic de droguri între Florența, Milano și Ravenna, pe coasta Adriaticii. Împreună cu el au fost condamnați la 30 de ani închisoare, împreună, și fratele său, Antonio, și un complice, Cracifisco Rinzivillo. Madonia este considerat unul din cei patru sau cinci capi ce conduc afacerile Mafiei în întreaga lume.

■ **Autoritățile chineze sînt preocupate de problema siguranței traficului aerian**

După un an în cursul căruia s-au înregistrat nu mai puțin de 9 deturnări ale avioanelor chineze, înalți oficiali ai aviației civile se declară îngrijorați de criza cu care se confruntă siguranța traficului aerian, informează Reuter. Jiang Juping, președintele Administrației Aviației Civile din China, a dispus testarea pregătirii profesionale a piloților, precum și verificarea aeroporturilor chineze, în vederea asigurării securității aeriene, precum și a disciplinei în rîndurile personalului.

■ **Arabia Saudită descoperă două noi cîmpuri petrolifere**

Compania de stat Aramco a descoperit alte cîmpuri petrolifere în Arabia Saudită, a anunțat duminică ministrul saudit al petrolului, Hisham Nazer. Primul, aflat la 175 de km de Riyad, poate produce 2.300 de barili pe zi. Cel de-al doilea, situat la 55 km de capitală, are o capacitate de 2.099 barili pe zi. Agenția oficială de presă a Arabiei Saudite, citată de Reuter, nu a furnizat detalii cu privire la rezervele totale ale noilor zăcăminte.

Un partid de extremă dreapta domină primele rezultate ale alegerilor din Rusia

■ *succesul grupării naționaliste a lui Jirinovski se datorează afirmațiilor sale agresive privind politica externă*

Duminică, cetățenii Federației Ruse au fost chemați la urne pentru prima dată de la revoluția bolșevică din 1917. Electoratul a trebuit să decidă asupra candidaților pentru noul Parlament și, în paralel, să aprobe sau să respingă proiectul noii Constituții, elaborat de președintele Boris Elțîn.

Ultimele rezultate neoficiale indică un succes neașteptat al Partidului Liberal Democratic care, în ciuda titulaturii sale, este cunoscut pentru poziția sa ultranaționalistă. Liderul său, Vladimir Jirinovski, declarase în timpul campaniei electorale că se așteaptă să dețină 30% din voturile electoratului. Ultimele rezultate parțiale transmise de televiziunea Ostankino arată că partidul lui Jirinovski a obținut 20% din voturi, ceea ce înseamnă că este foarte posibil să devină cel mai important partid parlamentar. Acest lucru îngrijorează foarte multă lume și nu numai în Rusia. Deși în interviurile acordate presei occidentale Vladimir Jirinovski și-a temperat tonul, succesul campaniei sale electorale se bazează pe declarațiile agresive făcute în legătură cu politica externă a Rusiei. Coarda sensibilă a multor ruși, deprimați de decăderea țării din statutul de mare putere, a fost atinsă de declarațiile belicoase ale lui Jirinovski, care vrea să reîncorporeze în Rusia fostele republici sovietice și să extindă granițele acesteia. Un lucru este clar: faptul că în regiunile estice se conturează tot mai mult victoria mișcării extremiste condusă de Jirinovski.

La rîndul său, Partidul Comunist al Rusiei a obținut circa 13% din voturi, însă liderul său, Ghenadi Zluganov, a respins orice alianță cu ultranaționaliștii, în cadrul viitorului parlament. "Nu avem nimic comun cu cei care doresc expansiunea Rusiei dincolo de hotarele fostei Uniuni Sovietice", a declarat el.

Partidul reformistului Egor Gaidar, Opțiunea Rusiei, are șanse de a deveni marele învins în aceste alegeri sau de a le cîștiga la limită - aceasta în alianță cu alte patru formațiuni pro-reforme. Ultimele sondaje

indică un suport electoral de 19% pentru acest partid. De altfel, vice premierul Egor Gaidar a declarat că succesul Partidului Liberal Democratic al lui Jirinovski reproduce evenimentele din Germania anilor '33, cînd a fost propulsat la putere liderul nazist Adolf Hitler.

Comisia Electorală Centrală încă nu emisese, în seara zilei de ieri, nici un comunicat cu privire la rezultatele scrutinului, toate informațiile bazîndu-se pe surse neoficiale și pe sondajele de opinie efectuate de Compania americană de televiziune C.N.N. În ce privește referendumul pentru aprobarea Constituției, din cele 60-65 de procente ale electoratului participant la vot, aproximativ 70% s-au pronunțat în favoarea noii Constituții a Rusiei.

Agențiile de presă și postul de televiziune Ostankino au remarcat obținerea de locuri în noul parlament a doi participanți la puciul din august 1991. Este vorba despre Vasili Starodubțev și Anatoli Lukianov.

Cei doi cosmonauți ruși aflați pe orbită în stația Mir au declarat că sînt nemulțumiți pentru că nu s-a organizat nimic pentru a putea vota și ei. Lăsînd la o parte pretențiile celor doi cosmonauți, rezultatele, fie ele și neoficiale, publicate în Rusia, sînt destul de îngrijorătoare, Se pare că cei 1.000 de observatori străini - număr infim față de suprafața Federației - nu pot să verifice corectitudinea alegerilor. Un Parlament cu o importantă componentă conservatoare nu va putea fi mai eficient decît cel dizolvat de Boris Elțîn la începutul lunii octombrie. **(Radu MEȘNIȚĂ)**

CAFEAUA DE DIMINEAȚĂ

Cultura nu se naște în palate și în huzur

Aurel LEON

Nu știu ce-a fost în cugetul lui G. Țopîrceanu în 1931 cînd, pentru revista sa "Bonsoir Iassy", a comis un salut ca acesta:

Te salut, oraș de dascăli, de poeți, de cărturari,

Leagănul atîtor gînduri și-al atîtor fapte mari,

Care-ai adunat în juru-ți ca un far incandescent

Tot ce e inteligență, suflet mare și talent.

De altfel, toți visătorii noștri au crezut ca și el, fiind victime ale trecutului. Prea multe salamecuri și ode a primit acest oraș pe vremuri pentru ca azi să intre într-un accentuat con de umbră. Cultura are apanajul de a nu pretinde palate, deplasări oficiale și banchete. Priviți în fotografie casa lui Artur Gorovei din Fălticeni, ce frumoasă e în modestia ei! În ea s-au editat reviste pentru sate - "Șezătoarea" - și i-au trecut pragul Mihail Sadoveanu, Eugen Lovinescu, G. Topîrceanu, Anton Holban și toți fălticeniștii. Casa a fost pe vremuri a lui N. Gane. Fălticenii ni i-au dat pe Creangă, apoi pe Aurel Băeșu, Ion Irimescu, Vasiliu-Birlic, Al. Cazaban, I. Dragoslav și mulți alții. În jurul Iașului pe care îl cîntă Topîrceanu au fost centre culturale modeste, dar sprijinindu-se unul în altul ca frații de la aceeași mamă. De pildă, a trăit un scriitor Ion Creangă, născut la Humulești, școlit la Fălticeni și scriind la Iași. Pe urmele lui au mers apoi moș D. Kirileanu de la Piatra, părintele D. Furtună de la Dorohoi, Leca Moroian de la Cernăuți, Artur Gorovei de la Fălticeni, Vasiliu-Tătărușî, Simion Florea Marian de la Suceava, Tudor Pamfile de la Bîrlad, Iorgu Iordan de la Iași și chiar Jean Boutière de la Paris. Erau toți specialiști în Creangă. Mai sînt și alții. I-am înșirat spre a demonstra că "soarele nu răsare numai la București", cel puțin în materie de cultură. Poate visăm foarte bine și într-o căsuță ca cea din fotografie, soră cu casa Veronicăi Micle de la Tg. Neamț, pe sub geamurile căreia a trecut oftînd Mihai Eminescu; la Bîrladul lui Vlahuță, Tutoveanu, Ibrăileanu, Bujor, Botoșanii lui Iorga. Nu intenționez o citare exhaustivă, ci doar spre a omagia aceste centre modeste în care a fost o tradiție culturală ce nu trebuie nesocotită.

Aceste centre provinciale au alimentat faima Iașului, iar Iașul pe cea a culturii românești. Fără această modestă casă țărănească din Fălticeni, fără fișele lui moș Ghiță Kirileanu de la Piatra, fără hîrțoagele părintelui D. Furtună de la Dorohoi, n-am avea atîtea date despre trecutul culturii noastre. Cînd Iorgu Iordan a fost însărcinat să alcătuiască o ediție Creangă, a stat o săptămînă la Piatra între fișele lui Gh. Kirileanu. Cînd au intenționat să afle cîte ceva despre trecut, l-au căutat pe conu Artur Gorovei.

Deși viața lui se confundă cu Fălticenii, prima dată l-am întîlnit la Cotnari, într-o toamnă parfumată de aromele viilor gata de cules. Stătea în cerdacul căsuței de la via pe care o avea și unde mi-a mărturisit că petrecea măcar o săptămînă în fiecare toamnă binecuvîntată de roadele pămîntului. Se inaugura o pivniță de stat și era zarvă mare la Cotnari. Mașini zgomotoase urcau și coborau pantele. Retras în sihăstria sa, bătrînul, mult mai bătrîn decît cei cincizeci și patru de ani de trudă literară pe care îi număra, dar prea semeț, cu mustățile lui înviforate și cu privirea albastră, directă, spre a putea fi etichetat bătrîn, scria la o măsuță de lemn.

Venind vorba de vîrstă, mi-am amintit că în 1933 fusese sărbătorit cu ocazia împlinirii a cincizeci de ani de muncă literară. Cu acest prilej, Barbu Lăzăreanu îi adresase o scrisoare ce suna cam așa:

"Tinere moșnege,

Sub pădurea noastră, pe poienele stufoase, a căzut brumă. Iar în fața luceferilor noștri, călare pe cîte-o țarcă, s-au cocoțat niște ochelari. Cît despre mielușeii albi, s-au cam dus și ne-au lăsat capul ca sîmburii de harbuzoaică".

Casa Artur Gorovei din Fălticeni

Mă privea rîzînd cu ochii de după ochelarii în ramă subțire de metal, sub chelia ca sîmburele de harbuzoaică, cu o bunătate bucălată de bunic în obrazul sănătos, ca din Delavrancea. Iar sfînta poamă busuioacă îmbălsăma valea către Cîrjoaia și Horodiște.

- Am început să scriu în 1883, cînd aveam nouăsprezece ani și cînd se năștea Tudor Pamfile, iar Simion Florea Marian era din 26 martie 1881 membru al Academiei. Prietenie propriu-zisă între mine și cei doi n-a prea fost, deși, dacă mă gîndesc bine, Marian m-a format pe mine și eu pe Tudor Pamfile. De Simion Florea Marian m-a cam răcit faptul că a rătăcit un manuscris de 400 de pagini despre botanica poporului român pe care i l-am încredințat și nu l-am mai văzut.

Am plecat împreună la vale, prin sat, Artur Gorovei viguros, șeund, îndesat, călcînd apăsat, legînd vorbă cu oamenii întîlniți.

- În apropiere de Dorohoi se află mănăstirea Gorovei întemeiată la 1742 de un strămoș al meu, vel căpitanul Ioan Gorovei. Despre Goroveii de la Brănești-Dorohoi, am găsit urme care coboară pînă la cămărașul Miron (leat 1475). Mănăstirea are o viișoară aici, la Cotnari, în afară de sat, lîngă proprietatea mănăstirii Rîșca. O lucrează un călugăr, părintele Atanasie. Facem o plimbare pînă la dînsul, ca să vedeți o raritate.

Și ne continuăm drumul, discutînd despre locuri și oameni.

- Neculai Istrati de la Rotopănești, locuind într-un castel străjuit de lei sculptați în piatră și înconjurat de un parc splendid, era un visător cu idei progresiste, care voia să facă din sat - oraș. Avea o galerie de tablouri aduse din străinătate, a făcut cu țăranii cor dirijat de Petru Mezetti și trupă de teatru sub conducerea actorului Galino, de la Național ieșean. Trupa de la Rotopănești a dat spectacole cu vodevilurile lui Alecsandri la Fălticeni și la Iași. Istrati a avut un singur cusur: a fost antiunionist, din convingere. Pe mormîntul lui se află sculptată o femeie care plînge, lăsînd să-i cadă coroana.

George Lătescu a fost prefect de poliție la Iași, apoi la Fălticeni, unde a rămas. Locuia la un grec, Miltiade Kydacos, căsătorit cu o fată din neamul Morțun cu care mă înrudesc prin actorul Teodor Teodorini, văr primar cu tata. Mama lui era din familia Morțunilor. Era un cămătar foarte zgîrcit. Lătescu a reușit să împrumute o sumă importantă de la Miltiade, după care a dispărut din Fălticeni. Grecul l-a afurisit cu toate blestemele și apoi s-a dus în cimitir și s-a împușcat. Nu pentru că ar fi fost ruinat, era destul de avut, ci de ciudă că a fost tras pe sfoară de un datornic. Înainte de a se sinucide, i-a executat pe toți debitorii, ca să nu rîdă de el după moarte.

Și uite-așa, din una, din alta, ajungem la chilia călugărului de la vie. Cîteva cărți pe o policioară. Artur Gorovei o trage pe cea mai ponosită și-mi explică. E vorba de o Cazanie care nu se știe unde a fost tipărită, dar în 1787 aparținea cuiva care blestema pe cel ce ar fura-o. Mai departe o însemnare din 1821, luna lui iulie.

"Prădînd turcii biserica Curălari din tîrgul Ieșului, am răscumpărat eu cărțile acestei sînte biserici, cu 20 lei. Ioan, preot ot Curălari".

Iar mai departe cineva notează:

"Să se știe de cînd au ars focul în tîrgu de sus dughenile lipovenești - 1840 iulie 23".

Părintele Atanasie zice că a cumpărat Cazania de la un anticar din Iași. Deci, cu toate afurisenițile, tot furată a plecat prin lume, ajungînd să omoare urîtul unui căugăr-vier la Cotnari. Acum mirosea mai mult a must nou, decît a tămîie.

Pe calea de întoarcere, Artur Gorovei a povestit despre draga lui revistă "Șezătoarea" și despre "Răvașul poporului", foaia pentru sate pe care o scosese împreună cu Mihail Sadoveanu, concetățeanul și bunul său prieten. Și astfel am ajuns la scriitorii ieșeni, pe care Gorovei îi cunoștea bine.

- Sadoveanu nu are stofă de om politic, domnule gazetar, a spus el răspicat, lovind cu bastonul niște cătină de gard. Nici tact. El nu poate spune minciuni, nici vinde vorbe. Sadoveanu crede în literatura pe care o scrie, pentru care și-a vîndut familia, tihna, chiar și sufletul (...) Sadoveanu nu-i nici temperament de gazetar, el se chinuie să aibă timp ca să vadă cum trece timpul. Asta o spunea Topîrceanu, care era, odihnească-se-n pace, altă fire. Era mai pișicher. Sadoveanu de multe ori ia hotărîri bune tocmai pentru că nu se grăbește să le ia, adastă înțelepciunea vremii. Topîrceanu plesnea din bici scurt, și gata. Cînd era director la Teatrul Național, venea unul, venea altul, mă rog, lume de teatru, și-i împuiau urechile cu bîrfe. Sadoveanu, cînd era, rămînea ca și cum n-a auzit. Își vedea de treabă. Bîrfitorii oboseau. Timpul le făcea uitate. Topîrceanu, nu: "Cum ai zis că face cutare? Ei, nu zău?! Ia mai spune, dragă. Așa, așa. Extraordinar. Ești sigur pe ce spui?" Și suna să vină cel în cauză. Cînd intra, îl poftea să ia loc, în timp ce Clevetici făcea fețe-fețe. "E-n regulă, zicea directorul, continuă, te rog. Hai, că ziceai bine. Ai rămas la chestia cu... E bine să audă și dumnealui". Cel demascat nu mai putea să tacă. Și uite-așa Topîrceanu a scăpat de șo! șo! șo! la ureche. "Timpul întărește prieteniile", spunea Sadoveanu. "Dar slăbește dragostea", îl completa Topîrceanu, omul măsurilor imediate.

Și astfel, cu amintiri și cu trimiteri la cele bucoavne, urcăm în contemporaneitate, adeverindu-se credința că nu e nevoie să construim palate de cleștar spre a adăposti cultura. E de ajuns o căsuță ca cea de la Fălticeni plus ceva.

Acel "ceva" e totul. ■

PUNCTE DE VEDERE

Va cădea sau nu guvernul Văcăroiu?

■ cu două-trei excepții, actualul cabinet este format din oameni de paie, manevrați de liderii PDSR

Săptămîna trecută, guvernul Văcăroiu a fost supus unui tir încrucișat din partea Parlamentului și a sindicatelor. Convenția Democratică a depus o nouă moțiune de cenzură în Parlament, iar Partidul Socialist al Muncii a ținut să-și manifeste nemulțumirea față de actualul guvern, introducînd o moțiune simplă. La rîndul lor, sindicatele au organizat mitinguri de protest la care au participat mii de sindicaliști nemulțumiți de actualele condiții de viață. Mai radicale, sindicatele studențești au intrat în grevă în mai toate centrele universitare de tradiție din țară.

Toate aceste acțiuni i-au făcut pe cei mai mulți să se gîndească la o apropiată căzere a Guvernului. Cît de adevărată este această supoziție vom putea afla abia săptămîna aceasta, cînd se vor discuta cele două moțiuni în Parlament, întrucît domnul Văcăroiu nu-și poate pierde fotoliul de la Palatul Victoria decît în cazul în care Parlamentul aprobă una din cele două moțiuni de cenzură sau dacă îi va depune președintelui Iliescu demisia. Pînă atunci, putem face doar supoziții pe baza declarațiilor liderilor partidelor parlamentare.

O primă variantă ar fi votarea moțiunii depuse de opoziție. Pentru aceasta ar fi nevoie de sprijinul unuia dintre cele mai importante partide ce susține actualul guvern - P.U.N.R. Dacă ținem seama de declarațiile făcute joi în presa ieșeană de Gheorghe Funar, liderul acestui partid, s-ar părea că nu trebuie să ne îndoim de acest lucru, mai ales că și aliatul său, domnul Victor Surdu, președintele P.D.A.R, a făcut o declarație asemănătoare. Dacă mai punem la socoteală și nemulțumirea P.S.M.-ului, în aceste condiții ar trebui ca domnul Văcăroiu să sufere o înfrîngere usturătoare în Parlament, dar nu întotdeauna declarațiile liderilor P.U.N.R., P.D.A.R. și P.S.M. au fost respectate și în momentul votului. De aceea, această variantă pare destul de improbabilă, mai ales că nici măcar P.N.Ț.-C.D., principalul partid al C.D.R., nu este convins de forța de penetrare a acestei moțiuni.

O a doua variantă ar fi depunerea mandatului de către Nicolae Văcăroiu. Această opțiune ar putea părea probabilă în condițiile în care ar trebui să acceptăm că actualele mișcări sindicale ar fi manipulate abil de către S.R.I. și Cotroceni, oferind astfel președintelui Iliescu posibilitatea să se erijeze din nou într-un salvator al națiunii, așa cum a făcut-o în septembrie 1991 cînd l-a schimbat pe premierul de atunci, Petre Roman. Ar fi o variantă destul de interesantă, mai ales că evenimentele care s-au petrecut zilele trecute în București seamănă foarte mult cu cele din 1991, cu singura deosebire că de această dată rolul principal l-ar avea Blocul Național Sindical și nu minerii.

Oricare dintre variante are prea mulți de "dacă". Cert este un singur lucru: actualul guvern a fost incapabil să facă ceva în economia țării sau în oricare alt domeniu, pentru că nu posedă oameni capabili de așa ceva. Cu două sau trei excepții, actualul cabinet este format doar din oameni de paie pe care îi manevrează liderii P.D.S.R. după bunul plac. Cele cîteva excepții ar fi ministrul Apărării Naționale, Niculae Spiroiu, ministrul de externe, Teodor Meleșcanu și, poate, Petre Ninosu, care cît de cît s-au muncit să facă cîte ceva (în cazul domnului Ninosu este vorba doar de cîteva schimbări de judecători în jurul cărora a făcut vîlvă presa). Un loc aparte îl are Mircea Coșea, președintele Consiliului pentru Reformă, care s-a arătat destul de nemulțumit cu o parte din colegii săi din guvern. Poziția aceasta arată mari disensiuni în interiorul guvernului, cît timp Mircea Coșea negociază cu F.M.I., iar Nicolae Văcăroiu face vizite la P.R.M.

În rest, doar impostori care nu au făcut altceva decît să calce dintr-o strachină într-alta, spre deliciul presei. **(Cristian RACU)**

Din scrisorile, telefoanele și audiențele zilei

■ Aș plăti, dar nu am unde

Dl. Petre Gheorghe, str. Vasile Lupu nr. 106, bl. G5, ne-a telefonat, aducîndu-ne la cunoștință că asociația locativă din care face parte nu are un spațiu în care să-și desfășoare activitatea. Locatarii ar vrea să plătească datoriile, dar nu au cui. Ne-a invitat să fotografiem o improvizație de sediu de asociație la un gunoier al cartierului. Bună, nu?

■ Un tînăr a fost grav torturat de doi indivizi îmbrăcați în haină polițienească

D-na Stela Teodoru din Iași, str. Basarabi nr. 6, bl. Z4, et. 8, ap. 3 - telefon 159154 - aflată în șomaj de la "Moldova Tricotaje", ne-a semnalat necazul de mamă pe care l-a avut în după-amiaza zilei de joi, 10 decembrie 1993, din partea lucrătorului de poliție Boboc.

Dimineața, băiatul ei, Marius Teodoru, a lucrat în fața blocului pentru înlăturarea unor deranjamente tehnice la autoturismul personal. Apoi a plecat în oraș. La un moment dat a primit telefon de la dl. Boboc care i-a spus că Marius e invitat la Poliție, pentru că este autorul unui accident de circulație cu mașina personală.

Firește, mama a intrat în panică. Cînd a venit acasă și a fost informat, Marius a plecat la Poliție, s-a întors bătut măr, metodic, fără nici o urmă de agresare, încît toată noaptea nu s-a putut odihni. Nici el, la cei circa 30 de ani ai săi, dar nici familia.

D-na Stela are 33 de ani de serviciu, soțul ei vreo 40 de ani - vopsitor auto la I.J.T.L. Iași. Nici unul, spune doamna, n-a auzit ca în familia lor cineva, cîndva, să fi fost victima unei asemenea măcelăriri.

Deznădăjduită, a dat telefon la 140020 și a vorbit cu dl. maior Nădejde, care i-a spus doamnei că vineri, pînă la orele 13,00, nu poate discuta cu ea. Ultima variantă la care spera să apeleze era să încerce la 146666, să-l caute pe dl. comandant Zaharia, să se dumirească cum este posibil, după Revoluție, la Iași, o asemenea confuzie cu urmări nevindecabile.

Mai ales că autoturismul "Teodoru" este fără urma agresiunii. Victimă a agresiunii a fost Marius, iar autori - plutonierul de poliție Boboc și un alt coleg al său. Au bătut față în față, dar din spatele și fața victimei, ca să nu știe cine lovește. Autorii accidentului invocat, s-a stabilit, sînt niște prieteni din cartier ai lui Marius, cumpărători ai unui autoturism de la George Faur - alt vecin de bloc cu victima agresiunii.

■ Casa Xenopol - loc pentru petreceri

Dintr-o sursă sigură am reținut că sîmbătă, 11 decembrie 1993, la Casa Xenopol - devenită sediu de partid, dar și de institut particular de afaceri - după oficierea actului de cununie la Oficiul de Stare Civilă al Primăriei, a avut loc petrecerea cuvenită de după semnarea actului de constituire a familiei de către Mariana Ionel și Cătălin Săndulescu - colegi în anul IV la Facultatea de Medicină, care și-a redus potențialul la 8 studenți.

■ La C.F.R. lipsesc biletele cu reducere pentru pensionari

Dl. Vasile Dogaru, Iași, îl informează pe dl. Alexandru Nazarie, directorul Regionalei Iași a S.N.C.F.R., că în ziua de 11 decembrie 1993, la stația C.F.R. Ghidigeni nu s-au vîndut bilete cu reducere - pînă la Nicolina - pentru pensionarii îndreptățiți, traseul fiind prelungit pînă la Iași de către impegatul de mișcare. În felul acesta s-au luat omului din buzunar 50-100 lei în plus. Impegatul a motivat că lipsesc biletele cu reducere pentru pensionari pe traseul respectiv. La aceeași oră, 16,30, unei tinere de la care în ziua respectivă impegatul - cu părul alb și două stele pe fiecare petliță, cumpărase ulei comestibil de la fabrica din apropiere, și care mergea la Iași - i-a dat bilet pînă la Nicolina.

■ Întîrziată și împuținată, pensia unui om bolnav a sosit după 7 luni de așteptare

Dl. Constantin Gh. Tololoi din Iași, str. Hlincea nr. 42, bl. 1002, sc. F, et. 1, ap. 5, a solicitat ieșirea la pensie începînd cu data de 1 mai 1993, pe caz de boală. De la 1 mai i s-a desfăcut și contractul de muncă de la Șantierul Energomontaj Iași.

Cap de familie, cu trei copiii - unul în șomaj, alți doi în perioada studiilor -, el bolnav, umblînd prin spitale ori căutîndu-și rețete, de 7 luni așteaptă pensia. De la 29 septembrie 1993 are și decizie de pensie nr. 133527 care îi prevede o pensie de asigurare de 29.384 lei lunar plus 6.225 lei pensie suplimentară - deci 35.609 lei.

Luni, 13 decembrie a.c., dl. C. Tololoi a revenit la "Monitorul" informîndu-ne că i-a sosit pensia pe 7 luni la data de,8 decembrie a.c. Cuponul de pensie pe 7 luni îl contrariază: pe el scrie - pensie-199.157 lei iar pensie suplimentară-40.762 lei, rezultă 239.919 lei total. Oricum ar calcula, înseamnă că dl. Constantin Tololoi a primit pentru cele șapte luni mai puțin decît se cuvenea. Fără a lua în calcul indexările, majorările. N-ar fi fost normal, d-lor de la Oficiul de Pensii, ca la talonul general să existe anexat măcar un desfășurător din care să rezulte pensia primită pentru fiecare lună? **(Ion N. OPREA)**

Imperiul de la Răsărit nu moare prea ușor

Doctrina militară a Rusiei ascunde intenții expansioniste

Ne propunem să analizăm noua doctrină militară a armatei ruse. Dar mai întîi să vedem cum a fost cea care a aparținut Rusiei și U.R.S.S. De la 1917, cînd prin contrarevoluție bolșevicii au pus mîna pe putere la Petrograd, și pînă în 1990, armata roșie, botezată așa de Trodski fost Bronstein, a dus numai războaie imperialiste. Primul a început în 1918 și s-a sfîrșit în 1921. A durat trei ani și istoricii așa-ziși sovietici, care erau în majoritate ruși, l-au denumit război civil, uitînd că dicționarele corecte denumesc război civil o luptă armată în cadrul aceleiași națiuni. Denumirea este inexactă atîta timp cît armatele rusești ieșiseră din granițele vechi ale Rusiei. Acțiunile militare se purtau cu națiunile neruse care-și organizaseră state naționale în timpul revoluției burghezo-democratice începută la 28 februarie și înăbușită la 7 noiembrie 1917. Și pentru ce luptau rușii? Luptau pentru refacerea imperiului țarist după vedeniile mesianice ale lui Ulianov. A urmat cel de-al doilea război mondial impus, aici, în părțile noastre, tot de Rusia, prin Dgiugașvili, continuator al masianismului roșu, care mai urmărea o revoluție mondială, imaginară. Armata sovietică nu avea decît sarcina de gropar al capitalismului: deci cucerirea întregului glob pămîntesc. Armata rusă, în 1917, devenită armată sovietică din 1918, era un instrument de menținere la putere a partidului bolșevic, metamorfozat în partid comunist care-și propusese distrugerea națiunilor neruse și crearea poporului unic vorbitor de limbă rusă, sub masca sovietismului.

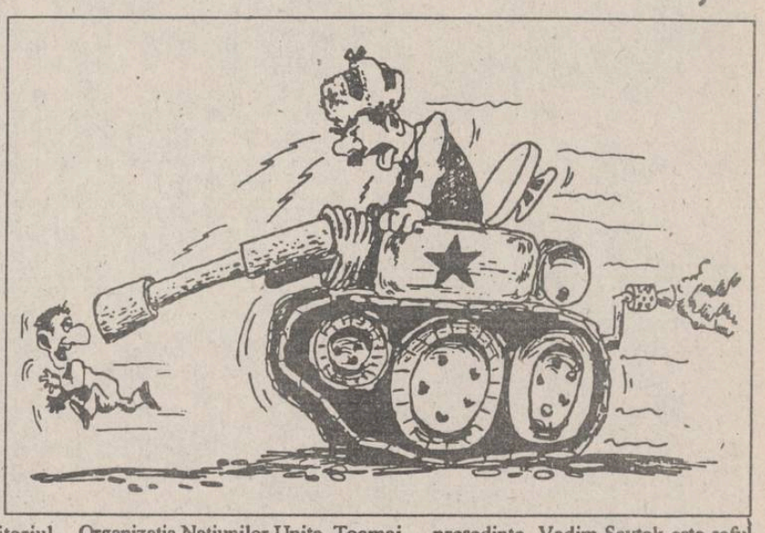

În jurul datei de 19 noiembrie 1993 a fost publicată parțial noua doctrină militară a armatei ruse care are ca obiective: contracararea amenințărilor militare împotriva Rusiei, dreptul la prima lovitură atomică împotriva unui stat atomic atacator, dar și împotriva unui stat nenuclear aliat cu acela, introducerea de trupe pe teritoriul fostelor colonii ale Rusiei pentru apărarea drepturilor rușilor minoritari care, adăugăm noi, refuză să se încadreze în viața națională a popoarelor unde au fost aduși în calitate de coloni colonizatori. Așadar, armata rusă va fi călare pe teritoriile altor state oricînd va dori, deoarece s-a văzut ce-au făcut extremiștii ruși în partea transnistriană a Republicii Moldova, în Gruzia și ce urmează să mai facă în Crimeea. Rusia caută a poza în pacificator cu scop cuceritor, ca și cum de minoritari nu s-ar ocupa Organizația Națiunilor Unite. Tocmai această ultimă prevedere, poate că și altele nedate presei și undelor, arată caracterul expansionist al noii doctrine militare rusești, din care lipsește sintagma "granițele Rusiei".

În Transnistria, deși rușii sînt pe locul trei ca etnie, au secesionat teritoriul, avînd ca spate Armata a 14-a rusă care menține ocupat un teritoriu, contrar dreptului internațional, ca să șantajeze parlamentul moldav să federalizeze țara în interesul Rusiei. Rușii și-au luat funcțiile importante: Igor Smirnov s-a urcat pe divan ca președinte, Vadim Șevtok este șeful K.G.B. iar Olga Ivanova împarte pedepse cu moartea în procesul inventat grupului de patrioți moldoveni. Moldoveanul Grigore Mărăcuță este vicepreședinte pentru decor și pentru mascare. A fost cooptat ca din partea populației majoritare moldovenești, care n-are voie să-și declare apartenența la neamul românesc. În concluzie, noua doctrină militară a armatei ruse, redactată pe cele 23 de pagini este, ca și cea veche, IMPERIALISTĂ. **(Prof. M.M. COJOCARU)**

Comuniștii n-au avut niciodată grijă de istoria orașului

"Monumentul cavaleristului în atac" din Copou a rămas fără un basorelief turnat în bronz

"Monumentul cavaleristului în atac", turnat în bronz și executat de sculptorul Dimitriu-Bîrlad, este așezat în fața Grădinii Copou, e făcut cu cheltuiala ofițerilor și luptătorilor ce au luat parte la marele război pentru reîntregirea neamului românesc, montat în anul 1927, "sub glorioasa domnie a regelui Ferdinand I", așa cum este scris la spatele monumentului.

Monumentul este executat de un artist care a lucrat și ca profesor în Iași, între 1915-1919, la liceul Internat, a absolvit Academia de Arte Frumoase din București, apoi Academia "Julien" din Paris și cursurile Școlii Superioare Naționale de Arte Frumoase - Paris. Este autorul Monumentului lui Avram Iancu din Tg. Mureș, Monumentului aviatorului din Roman și Monumentului eroilor din Bușteni, Telega, Brăila, Bîrlad, Ordohei și Băile Herculane, și autorul a peste 50 de busturi montate în diferite localități ale țării.

Lucrarea de la Copou este, de fapt, simbolul eroismului Diviziei a II-a Cavalerie din Iași, care, acum 55 de ani, avea sediul unde se află astăzi magazinul Alimentara și liceul "Garabet Ibrăileanu" și partea cealaltă de drum.

Din punct de vedere artistic, lucrarea este remarcabil de frumoasă, executată sub influența cunoștințelor de la Paris, în viziunea luministic-impresionistă a lui Rodin. Din ceea ce cunosc eu, dacă mă refer la celelalte monumente din țară executate de acest maestru, nicăieri sensul epic și monumental al artei sale nu s-a concretizat în mod fericit decît în acest grup statuar.

Ostașul întinde o suliță, în plin avînt, iar alături o femeie, care simbolizează Victoria și care ține în mîna dreaptă deasupra capului ostașului o coroană de lauri.

Este regretabil că "din ordinul cuiva", s-a demontat basorelieful turnat în bronz, în mărime de aproximativ 80 cm x 65 cm, ce reprezenta un atac de cavalerie al Diviziei a II-a de cavalerie împotriva inamicului de atunci, care se descifra foarte ușor prin căștile țuguiate, care desigur deranjau între anii 1940-1944.

Dar unde este basorelieful? Cred că ar fi bine ca edilii orașului să aibă grijă în viitor ca această impietate să fie reparată și să dea monumentului înfățișarea frumoasă ce o avea în anul 1940.

Nu trebuie să uităm că eroismul acestei divizii este trecut și pe monumentul Eroilor cavaleriști de la Oituz, departe de sat, la 2 km, unde își dorm somnul de veci numeroși cavaleriști ce s-au jertfit pentru reîntregirea neamului românesc. **(Constantin RADINSCHI, artist plastic)**

"Sînt foarte multe monumente și ansambluri istorice care necesită finanțări majore"

■ *interviu cu Lucian Vasiliu, directorul Muzeului Literaturii Române din Iași*

- În ce condiții se găsesc muzeele și casele memoriale aparținînd de Muzeul Literaturii Române?

- În România, față de o țară arabă, de exemplu, există foarte multe monumente, ansambluri și situri istorice care necesită finanțări majore. Am stabilit în consiliul nostru de administrație un program lucid de restaurări și reparații cerute la cele douăsprezece clădiri-monumente istorice pe care le coordonăm. Regretăm că un al treisprezecelea posibil muzeu, respectiv casa poetului Dimitrie Anghel, din localitatea Cornești, a fost distrus imediat după evenimentele din '89, iar drumul de acces dinspre Iași spre monumentul respectiv nu a fost încă realizat. Din fericire, cu sprijinul Consiliului Județean, s-a reușit restaurarea muzeului "Vasile Alecsandri" de la Mircești și au început lucrările de restaurare de la viitorul muzeu "C. Negruzzi" de la Trifești, Lunca-Prut, de asemenea monument din secolul al XIX-lea aflat într-o avansată stare de deteriorare. Am preluat parțial, cu sprijinul accentuat al primăriei Iași, casa junimistului Nicolae Gane, celebrul prefect și primar, alături de cea a lui Vasile Pogor a Iașilor din a doua jumătate a secolului al XIX-lea. Sperăm ca în primăvara următoare să continue lucrările de restaurare la Casa Pogor, unul din obiectivele noastre față de care responsabilitățile sînt majore în vederea consolidării, aici, a unui veritabil centru cultural românesc, benefic pentru toți ieșenii, pentru toți românii întru reconstituirea memoriei noastre culturale, fără de care nu putem respira în spațiul național, european, universal. Ca perspectivă de restaurare vor urma lucrări la casa Kogălniceanu - Enescu - Sadoveanu din dealul Copoului, la muzeul teatrului - casa Alecsandri - și la vila "Sonet". **(A consemnat Iulian RINDER)**

"După expirarea contractului cu Magdeburg mă voi întoarce la domnul Pascal!"

■ declară, în exclusivitate pentru "Monitorul", binecunoscuta handbalistă Lenuța Borș

Recent întoarsă în țară de la C.M. de handbal feminin din Norvegia, Lenuța Borș a făcut o scurtă vizită în orașul nostru. Deși timpul liber al fostei componente a echipei H.C. Aura se măsoară acum în mărci germane, "Leanța" a ținut în mod deosebit să stea la o șuetă și cu redactorii ziarului "Monitorul", cotidian pentru care adeseori spune "că are o mare slăbiciune".

Datorită faptului că valoroasa handbalistă este "scumpă la vedere", în prezent aceasta jucînd la Magdeburg (Germania), nu am putut scăpa prilejul de a o întreba cîte ceva despre campionatul german de handbal și despre dl. Adrian Pascal, pe care Lenuța îl consideră "omul anului".

■ La Mondiale s-a greșit cu Lidia Drăgănescu

- Cum merge treaba la Magdeburg?

- Înainte de Mondiale, am lăsat echipa pe locul II. Ulterior, am aflat că a pierdut două meciuri consecutive și a mai coborît cîteva locuri în clasament.

- Ești titulară?

- Am evoluat în primele patru etape, după care am suferit o entorsă la gleznă în timp ce mă pregăteam cu naționala României în Olanda. Figuram, pînă atunci, în topul celor mai bune jucătoare din Bundesliga, după un clasament în care contau notele obținute și golurile înscrise.

- Care ar fi cele mai valoroase coechipiere de la Magdeburg?

- Atît Gabriela Palmer (căpitana echipei, 29 ani) cît și Franziska Henz (22 ani) fac parte din selecționata Germaniei care acum o săptămînă și-a adjudecat titlul mondial.

- Care sînt condițiile de viață în Germania?

- Clubul din Magdeburg mi-a pus la dispoziție o locuință mobilată și echipată de la A la Z. Dispun pînă și de aspirator și casetofon. Vreau să-l asigur pe dl. Adrian Pascal că frigiderul de acolo nu se compară cu cel pe care mi l-a dat domnia-sa, acesta din urmă fiind mult mai bun.

- Cărui fapt se datorează vizita ta la Iași?

- În primul rînd, să-mi revăd prietenii și totodată să-mi recuperez cartea de muncă, pentru că, Doamne ferește, dacă firma Aura dă faliment, unde o mai găsesc?

- La recentul C.M. al avut apariții sporadice...

- S-a acordat credit experienței, fiind preferată pe postul meu Lidia Drăgănescu, despre care pînă și presa a spus că nu a confirmat așteptările. De altfel, și antrenorii lotului, Sbora și Milea, au recunoscut că pe undeva au greșit în cazul meu.

- Acum te întorci în Germania?

- Chiar în această noapte (sîmbătă, 11 decembrie - n.r.) plec la București, de unde mîine dimineață iau avionul spre Berlin. Acolo mă așteaptă antrenorul meu, dl. John Manfred, pentru a mă duce cu mașina la Magdeburg (circa 160 km).

- S-a încheiat campionatul?

- Mai avem de jucat un meci miercuri, după care campionatul se întrerupe din nou pînă la 8 ianuarie.

■ "În Germania nu există o echipă profesionistă ca H.C. Aura"

- Cum ești plătită la Magdeburg?

- Cît cîștig acolo într-o lună, reușeam să adun într-un an la Aura. De altfel, aș putea plăti în valută facturile pe care mi le impută dl. Pascal cu privire la șederea mea la Hotelul Nicolina numai din două prime de joc, și cred că-mi mai rămîn ceva mărci și pentru cheltuielile curente.

- Cînd va avea loc următoarea convocare la lotul național?

- În contractul încheiat de F.R.H. cu partea germană se stipulează că timp de 30 de zile pot răspunde la acțiunile selecționatei României. Dar am găsit înțelegere la Magdeburg, cei de acolo promițîndu-mi că-mi vor drumul ori de cîte ori voi fi chemată să apăr culorile țării. Următoarele convocări ale lotului sînt în iunie (C.M. universitar de la Bratislava) și în septembrie (Campionatele Europene, care vor avea loc chiar în Germania).

- Pe 30 iunie îți expiră contractul cu echipa din Magdeburg. Ce vei face în continuare?

- Să scrieți așa: "Dacă mă va primi, mă voi întoarce la dl. Pascal (!!). De altfel, în Germania nu există echipă profesionistă de handbal ca cea a domniei sale!"

- Vei trece și prin Iași de sărbători?

- Depinde de cei de la Magdeburg. Dar chiar dacă nu voi veni în țară, vă asigur că n-am să uit să-i transmit patronului firmei Aura felicitările de rigoare! (A consemnat **Leonard CĂNĂNĂU**)

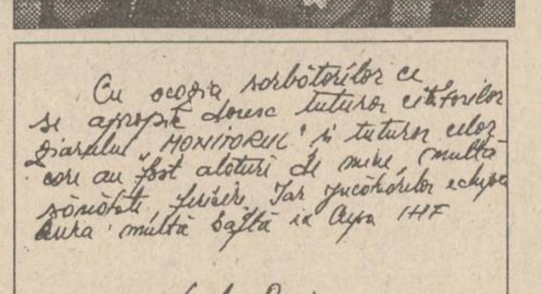

Ancheta cotidianului "Monitorul"

Cel mai bun sportiv ieșean al anului 1993

Vă reamintim că ziarul "Monitorul" a lansat o anchetă privind desemnarea celui mai bun sportiv ieșean al anului 1993, la care vor participa, alături de conducătorii principalelor unități sportive ale Iașului și de redactorii cotidianului nostru, cititorii ziarului "Monitorul".

În acest sens, pentru o cît mai bună reprezentativitate a opiniilor, vă informăm că termenul limită de prezentare a opțiunilor dumneavoastră s-a prelungit pînă la data de 27 decembrie 1993 (data expediției). Deci, așteptăm scrisorile dumneavoastră pe adresa cotidianului "Monitorul", str. Smîrdan nr. 5, Iași, cu mențiunea "Pentru Departamentul Sport".

Vă mulțumim.

Nimic despre fotbal

■ Automobilism Formula I: Calendarul concursurilor anului 1994

Federația Internațională de Automobilism a stabilit datele de desfășurare a C.M. de Formula I, ediția 1994. Singura necunoscută este locul unde se va disputa Marele Premiu de la 16 octombrie, circuitul de la Buenos Aires fiind deocamdată provizoriu. Iată datele de desfășurare ale celor 16 Mari Premii ale bolizilor Formulei I: 27.03 - Brazilia; 17.04. - Pacific; 1.05. - San Marino; 15.05. - Monaco; 29.05. - Spania (Barcelona); 12.06. - Canada; 3.07. - Franța (Magny-Cours); 10.07. - Anglia (Silverstone); 31.07. - Germania (Hockenheim); 14.08. - Ungaria (Hungaroring); 28.08. - Belgia (Spa); 11.09. - Italia (Monza); 25.09. - Portugalia (Estoril); 16.10. - Argentina (provizoriu); 6.11. - Japonia (Suzuka); 13.11. - Australia (Adelaide).

■ Patinaj artistic: Cornel Gheorghe strălucește la Tokyo

Excelent rezultatul obținut de patinatorul român Cornel Gheorghe la concursul de la Tokyo, el clasîndu-se pe locul 5 cu 7,5 puncte. A cîștigat francezul Philippe Candeloro (2,5 puncte), urmat de ucraineanul Viaceslav Zagorodniuk și rusul Aleksei Urmanov. Cîștigătorii celorlalte probe: feminin - Surya Bonaly (Franța); perechi - Isabelle Brasseur - Lloyd Eisler (Canada); dans - Oksana Grisciuk - Evgheni Platov (Rusia).

■ Atletism:"Stranieri" în China !

Ma Junren, antrenorul care se află la originea succeselor sportivelor chineze în probele de fond și semifond din această toamnă, a declarat că este de acord să primească în cantonament sportivi străini. Primii "intruși" dincolo de zidul chinezesc sînt 13 atleți sud-coreeni care se pregătesc pentru două luni în provincia Yunnan din sud-vestul Chinei, la vestitul centru de antrenament de la Kunming, aflat la mare altitudine. Fiecare atlet a plătit o taxă de 50 de dolari pe zi pentru a beneficia de sistemul chinezesc de îmbunătățire a performanțelor. (**Mediafax**)

Slalom prin campionatele de fotbal ale Europei

■ Italia (etapa a 15-a): Surprinzătoarea Parma

Cîteva rezultate interesante în această etapă a campionatului italian: fosta echipă a lui Dan Petrescu (Foggia) a surclasat pe actualul team al fundașului român (Genoa) cu 4-1 chiar în fieful său. Torino nu reușește decît un 1-1 pe propriul teren cu Cremonese, iar Cagliari este umilită chiar în Sardinia de către Parma. Scor 0-4 (Melli 2, Asprilla și Zola). Alte rezultate: Inter - Sampdoria 3-0, Lazio - Juventus 3-1, Napoli - Atalanta 4-0, Piacenza - Roma 1-0, Reggiana - Lecce 1-0. Meciul Udinese - Milan a fost amînat din cauza participării rossonerilor la finala Cupei Intercontinentale.

Clasament: 1. Parma 21 p (23-9); 2. Milan 21 p (17-7); 3. Sampdoria 20 p.

■ Anglia (etapa 20): Manchester United mai trece un hop

Prin egalul (1-1) obținut în fața lui Newcastle United, echipa Manchester United și-a consolidat poziția de lider în clasamentul primei divizii engleze. Alte rezultate: Aston Villa - Wimbledon 0-1 (!), Chelsea - Ippswich Town 1-1, Liverpool - Swindon Town 2-2 (!), Manchester City - Tottenham 0-2, Oldham - Blackburn Rovers 1-2, Sheffield United - Everton 0-0, Southampton - Queen's Park Rangers 0-1, West Ham United - Coventry 3-2, Arsenal - Sheffield Wednesday 1-0 (Wright, min. 90!).

Clasament: 1. Manchester United 49 p; 2. Leeds United 36 p; 3. Blackburn Rovers 35 p.

■ Franța (etapa 21): Expresul P.S.G.

Paris St. Germain, cîștigînd cu 2-0 pe Parc des Princes în fața lui Strasbourg (Le Guen, Ginola), și-a mărit avansul la 6 puncte în fața urmăritoarelor sale. Bordeaux a fost învinsă la Cannes cu 1-2, în schimb, Marseille revine puternic după momentul U.E.F.A.: 3-1 la Le Havre (Casoni, Andersson 2!). Celelalte rezultate: Auxerre - Caen 1-0, Lyon - Angers 1-1, Martigues - Montpellier 1-1, Metz - Sochaux 1-1, Monaco - St. Etienne 1-1, Nantes - Toulouse 4-0, Lens - Lille 1-0.

Clasament: 1. P.S.G. 33 p; 2. Bordeaux 27 p (28-16); 3. Marseille 27 p (27-17).

■ Spania (etapa 15): La Coruna rezistă

Echipa brazilianului Bebeto (Deportivo La Coruna) n-are mamă, n-are tată în campionatul spaniol. Ultima ispravă: 1-0 în deplasare cu Tenerife. Ea conduce cu 22 de puncte, dar nici Barcelona nu se lasă și o urmează îndeaproape cu 21 puncte. Echipa ex-dinamovistului Marcel Sabou, Sporting Gijon, a învins cu 3-2 pe teren propriu pe Real Sociedad și se află pe un surprinzător loc III, cu 20 p. În rest: Real Madrid - Sevilla 0-0!, Logrones - Zaragoza 2-2, Celta Vigo - Albacete 1-4, Vallecano - Osasuna 1-0, Lerida - Valladolid 1-0, Santander - Oviedo 1-2, Athletic Bilbao - Atletico Madrid 3-2.

■ Germania (etapa 20): Tandem Leverkusen - Eintracht

Bayer Leverkusen, proaspăta lideră a Bundesligii, a suferit un semieșec pe teren propriu (1-1 cu Wattenscheid), în timp ce Eintracht Frankfurt a obținut același rezultat, dar în deplasare, la Kaiserslautern.

Alte rezultate: Nürnberg - Borussia Mönchengladbach 2-4, Stuttgart - Duisburg 4-0, Dynamo Dresden - Bayern München 1-1, Karlsruhe - Köln 2-0, Schalke 04 - Hamburg 1-0, Freiburg - Borussia Dortmund 4-1, Leipzig - Werder Bremen 0-1.

Clasament: 1. Leverkusen 25 p (40-27); 2. Eintracht 25 p (35-24); 3. Bayern 24 p (42-23); 4. Kaiserslautern 24 p (39-26). (**G.I. NICOLAE**)

Dispute aprige în campionatul francez

Finala Cupei Intercontinentale la fotbal

Jean Pierre Papin - ghinionistul anului 1993

■ Toninho Cerezo (40 de ani) a cîștigat Toyota

După seara amară de la München din mai, după incredibilul coșmar bulgar, într-o seară de noiembrie, la Paris, Papin a sperat că toate ghinioanele se vor sparge la Tokyo. Reușind să readucă speranța în minutul 82, la scorul de 2-1 pentru brazilieni, J.P.P. a crezut timp de 6 minute că destinul i-a făcut cu ochiul. Din păcate, cel mai "mare" jucător din Calcio (cu 1,93 m), portarul Rossi, a dărîmat totul, ratînd lamentabil priza la un balon pe care l-a aruncat în picioarele lui Müller. "Șansa a ales o echipă, care, din păcate, n-a fost A.C. Milan" - semnează Silvio Berlusconi. E adevărat că, dacă șansa era milaneză, formidabilul șut al lui Massaro, după un sfert de oră de joc, ar fi dat avantaj campionilor Italiei. În locul plasei, mingea a lovit năprasnic transversala, pentru a se opri inexplicabil, după ce lovise și spatele lui Zetti. Tot lipsă de șansă se cheamă și deschiderea scorului de către brazilieni la prima acțiune ofensivă mai acătării (Palhinha).

Cîștigătorul "celebrului" automobil Toyota ultimul tip a fost Toninho Cerezo, născut, oficial, în aprilie 1955, dar, în realitate, se pare că are 40 de ani. "Cînd cîștigi două Cupe Intercontinentale consecutive, în fața Barcelonei și a lui A.C. Milan, te simți într-adevăr campion mondial", a subliniat antrenorul Tele Santana, aflat în al nouălea cer.

Alte declarații: "Am fost învinși de lovitura soartei. O eroare individuală la trei minute de final, incredibil. Cred că am fost superiori în joc, însă, ca niciodată, brazilienii s-au dovedit mai realiști. Echipa noastră e performantă pentru că primește puține goluri. Așa că, dacă spatele nu e asigurat, atenție..." (Marcel Desailly). "Din fericire, 1993 se apropie de sfîrșit. Pentru un an, era deja suficient. Am fost și la Lourdes (loc de pelerinaj în Franța - n.r.), dar n-a fost suficient" (Jean Pierre Papin). (**G. ANGHEL**)

Trei baschetbaliste ieșene convocate la un trial pentru cadete

Imediat după ce s-a tras cortina peste ultima secvență a turneului feminin de baschet desfășurat la sfîrșitul săptămînii trecute în Sala Polivalentă din Iași, am abordat-o pentru a o felicita pe antrenoarea-jucătoare a echipei Politehnica C.F.R. Iași, d-na Angela Gogol. Aceasta ne-a mărturisit că este mulțumită de evoluția elevelor și colegelor sale la acest turneu, dar că a doua zi (luni, 13 decembrie - n.r.) o așteaptă o altă confruntare dificilă, atunci cînd trei dintre cadetele sale vor participa la un trial la București. Micile baschetbaliste ce vor încerca să bată la porțile afirmării sînt Geanina Argeanu (14 ani, 1,75 m), Oana Balica (13 ani, 1,82!) și Nicoleta Lazăr (14 ani, 1,70 m). Despre acestea, d-na Angela Gogol ne-a spus că au talent cu carul, iar din retur le va promova și la echipa de senioare. (**Leonard C.**)

ÎN ATENȚIA ABONAȚILOR TELEFONICI

DIRECȚIA DE TELECOMUNICAȚII Iași, pune la dispoziția abonaților telefonici în perioada 18-31 decembrie, între orele 17.30-19.30, serviciul netaxabil 936
"Informații privind factura telefonică" pentru persoanele fizice.

Prin acest serviciu se pot obține relații privind conținutul și componența facturii lunii decembrie.

Retrospectiva preliminariilor C.M. de fotbal

Grupa "A" sud-americană: Argentina, de-abia cu ultimul tren

■ Mexicul va reprezenta America de Nord și Centrală la World Cup 1994

Participante: Argentina, Columbia, Paraguay, Peru.

Calificate: Columbia și Argentina.

Golgeterii grupei: Medina Bello (Argentina), Freddy Rincon (Columbia) 4 goluri; Alfredo Mendoza (Paraguay) 3 goluri.

■ Etapa I (1.08.): Columbia - Paraguay 0-0 și Peru - Argentina 0-1. La Lima a fost un meci incendiar, cu cîteva zeci de spectatori accidentați și cu trei cartonașe roșii în teren (Reynoso, Soto - Zapata), pe care vicecampionii mondiali l-au cîștigat greu, prin golul lui Batistuta.

■ Etapa a II-a (8.08.): Paraguay - Argentina 1-3; Peru - Columbia 0-1. Columbienii au recuperat punctul pierdut în prima etapă (prin golul lui Rincon) iar argentinienii au îngenunchiat la Asuncion o reprezentativă lipsită de orice veleități.

■ Etapa a III-a (15.08.): Columbia - Argentina 2-1; Paraguay - Peru 2-1. Argentinienii au acuzat federația columbiană că înaintea acestui meci a încercat să-i mituiască pe portarul Goycoechea și pe fundașul Borelli, dar afirmațiile n-au putut fi dovedite, așa că F.I.F.A. n-a intervenit.

■ Etapa a IV-a (22.08.): Argentina - Peru 2-1; Paraguay - Columbia 1-1. Echipa columbiană își continuă parcursul de regularitate, obținînd un punct de aur pe terenul principalei sale contracandidate la obținerea locului II.

■ Etapa a V-a (29.08.): Argentina - Paraguay 0-0; Columbia - Peru 4-0. Cînd argentinienilor le era lumea mai dragă, au terminat la egalitate cu Paraguayul, pe propriul teren. În presa din Buenos Aires apăreau pentru prima dată semne de întrebare asupra calificării.

■ Etapa a VI-a (5.09.): Argentina - Columbia 0-5 (!!!); Peru - Paraguay 2-2. În meciul decisiv pentru ocuparea locului I din grupă, Argentina a fost zdrobită pe teren propriu de "cavaleria ușoară" a lui Francisco Maturana. În urma acestor rezultate, Columbia a ocupat locul I în grupă și s-a calificat la turneul final, iar Argentina a ocupat locul II, trebuind să joace două meciuri de baraj cu Australia (trebuie spus că Argentina ar fi fost eliminată dacă în ultimul meci Paraguayul învingea în Peru!).

În întîlnirea de baraj Australia - Argentina s-au înregistrat rezultatele: Australia - Argentina 1-1 (la Sydney) și Argentina - Australia 1-0 (la Buenos Aires).

Cum a ajuns Australia să joace barajul cu Argentina?

Conform reglementărilor F.I.F.A., ocupanta locului II în zona CONCACAF trebuie să joace două meciuri de baraj cu cîștigătoarea zonei Oceania, iar cîștigătoarea acestui baraj să dispute încă un meci de departajare cu ocupanta locului II în grupa A sud-americană. Pe primul loc în zona CONCACAF s-a situat Mexicul (4-0 și 11-0 cu St. Vincent, 2-0 și 1-1 cu Honduras, 4-0 și 0-2 cu Costa Rica, 1-2 și 3-1 cu El Salvador, 3-0 și 4-1 cu Honduras, 4-0 și 2-0 cu Canada). Mexicul a obținut calificarea la World Cup, pe poziția a II-a clasîndu-se Canada. Canadienii au fost eliminați în dubla manșă cu Australia (2-1 la Toronto, 1-2 la Sydney, 4-1 pentru australieni după penaltyuri). Așa a ajuns Australia să dispute barajul decisiv pentru calificarea la C.M. cu Argentina. Maradona a avut bafta acestui ultim tren spre America... (**Ion C. TEODOR**)

P.S. Golgeterii grupei a VI-a europene: Dahlin (Suedia) - 7 goluri; Cantona (Franța) - 6 goluri; Stoicikov (Bulgaria) și Herzog (Austria) - 5 goluri.

Diego Maradona : pentru a cincea oară la Mondiale

CARNETUL ZILEI
MARȚI, 14 decembrie 1993

✝Sf. Mc. Calinic, Filimon și Apolonie

VREMEA

-3°–6°C

Vremea va fi în general caldă. Cerul va fi mai mult noros. Pe alocuri se vor semnala precipitații slabe, predominant sub formă de ploaie. Vîntul va sufla slab la moderat, cu intensificări temporare dominant sud-sud-vest. Valorile minime vor oscila în intervalul -3 grade și 1 grad iar cele maxime între 3 și 6 grade. (Ion Sabin Istrate - Centrul de Prevedere a Vremii - Bacău)

TV BUCUREȘTI

TVR 1 7,00 TVM ● Telematinal ● 10,00 Actualități ● 10,05 Calendar ● Buletin meteo ● Revista presei ● Calendarul zilei ● Lansări de carte ● 10,30 Limbi străine ● Franceză ● 11,00 Video-lexicon ● Onomastica românească ● Expediție științifică pe Marea Neagră ● Expresii celebre ● 11,30 Lumină din lumină ● 12,30 1001 audiții ● 13,30 Desene animate ● Voltron ● 14,00 Actualități ● 14,10 TVR Iași ● Est meridian ● Note, știri și reportaje din Moldova ● Pe firul Ozanei ● Aprovizionarea cu butelii a Iașului ● Sport ● 15,00 TVR Cluj-Napoca ● Reporter în anchetă: 21-22 decembrie 1989. Rememorări ● Onor la tricolor! ● 16,00 Arte vizuale ● Săptămîna video românească ● 16,20 Povestea vorbei ● "Zîmbete" gramaticale academice ● Poșta emisiunii ● 16,45 Actualități ● 17,00 Convietuiri ● Selecție din reportajele anului 1993 ● 17,30 Germania văzută de un est-european ● 18,00 Pariați pe campion! ● Emisiune-concurs de cultură generală și divertisment ● 18,30 Leagănă-te, codrule! ● Melodii populare ● 19,00 Cultura - după cultură? De vorbă cu noul ministru al Culturii, acad. Marin Sorescu ● 19,30 Desene animate ● 20,00 Actualități ● 20,40 Publicitate ● 20,45 Ce-i de făcut? ● Pe frontul veteranilor... nimic nou ● **21,15 Telecinemateca: "Vis de glorie" (S.U.A., 1944).** Cu: Mickey Rooney, Elizabeth Taylor, Donald Crisp ș.a. ● 23,30 În loc de "La mulți ani!" ● Medalion Ioan Luchian Mihalea ● 23,50 Actualități ● 0,05 Insomniile românului... ● 0,35 Închiderea programului.

TVR 2 13,00 În direct: Canal France International ● 14,00 Actualități ● 14,10 Parada șlagărelor ● 15,05 Jazz-magazin ● 16,00 TVE Internacional ● 16,30 Desene animate ● Captain Planet ● **17,00 Film serial: "Tecx" (Belgia),** ep. 8 ● 18,00 Magazin economic ● Proprietate - proprietari ● 20,00 Actualități ● 20,40 Video-satelit ● 21,00 TVM ● Mesager ● 21,30 Limbi străine ● Franceză ● 22,00 TV5 Europe ● 22,30 Credo ● Postul - argumente pro și contra ● 24,00 Închiderea programului.

TV SATELIT

RTL *RTL*

7,00 Știrile dimineții ● 10,00 Șeful (s) ● 11,00 Bogat și frumos (s) ● 11,30 Bancuri de pretutindeni ● 13,00 Magazinul amiezii ● 13,30 Springfield Story (s) ● 14,20 California Clan (s) ● 15,10 Vremea dorinței (s) ● 16,00 Ilona Christen (show) ● 17,00 Hans Meisner (show) ● 18,00 Cine e șeful aici? (s) ● 18,30 O afacere de familie (s) ● 19,00 Chemarea inimii (s) ● 20,10 Exploziv (cazuri dificile) ● 20,40 Vremuri bune, vremuri rele ● 21,15 Colombo: "Scrii sau crăpi" ● 22,45 Quincy (s.p.) ● 23,45 Dirk Back & Gottschalk ● 1,00 Legea și ordinea (s.p.) ● 2,00 Reluări.

PRO 7 *PRO 7*

5,40 Seriale și d.a. (r) ● 10,20 Hard Country (r) ● 12,55 Albumul de familie (s) ● 13,15 O mie de mile de praf (s.w.) ● 14,15 Chubasco (f.a. S.U.A.,1966) ● 16,00 Diamonds (s.p.) ● 16,55 Mr. Belvedere (s.co) ● 17,25 Visez la Jeannie (s.co) ● 17,55 Desene animate (s) ● 19,25 Cei trei (s.co) ● 19,55 Flirt stradal (show/cs) ● 20,25 Roseanne (s.co) ● 21,15 Dr. Hiob Pratorius (co. Germania, 1964) ● 23,10 T.J.Hooker (s.p.) ● 0,10 Marea tăcere (w.Italia/Franța,1968) ● 2,00 Matlock (r) ● 3,05 Killing Time (r) ● 4,50 Special Squad (r)

Eurosport *Eurosport*

9,30 Aerobic ● 10,00 Schi alpin masculin CM din Val d'Isère (Franța) 11,00 Schi alpin masculin CM din Sestrière. Slalom (d) ● 12,30 Schi CM din Tignes ● 13,30 Schi alpin masculin (d) ● 14,00 Fotbal Eurogoluri ● 15,30 Automobilism american ● 16,30 Eurofun. Marele premiu PBA la bărci cu pînze, Sylt ● 17,00 Fotbal american ● 18,30 Schi alpin masculin CM din Sestrière ● 19,30 Fotbal. Eurogoluri ● 20,30 Știri sportive 1 ● 21,00 Tenis. Retrospectivă ● 23,00 Box CM și CE ● 0,00 Biliard artistic ● 2,00 Știri sportive 2

SUPER CHANNEL *Super Channel*

6,30 Em. religioasă ● 8,30 Lumea afacerilor ● 13,00 Afaceri la zi ● 13,30 Vestul Moscovei - em. informativă din Europa de Est ● 14,00 Azi - reportaje ● 15,30 Roata banilor - rep. de pe Wall Street ● 19,00 Azi - reportaje ● 20,30 ECO record - em. ecologică ● 21,00 Prima persoană - interviu cu VIP-uri ● 23,45 Show-ul serii, cu Jay Leno ● 0,00 Mag. cultural ● 0,30 Media TV ● 2,00 Show cu VIP-uri din lumnea muzicii și a filmului ● 2,30 Dante (s).

MTV *MTV*

Best of The Year Week - 8,00 Matinal ● 8,30 REM ● 10,30 Red Hot Chili Peppers: trecut, prezent și viitor ● 11,00 V.J.Ingo ● 13,00 Midnight Oil în concert ● 14,00 Mari hituri ● 15,00 V.J. Simone ● 17,00 Pet Shop Boys ● 17,30 Coca Cola Report ● 17,45 Noutăți cinematografice ● 18,30 Topul telespectatorilor ● 19,00 Muzică soul ● 21,00 Sport ● 21,30 Cel mai dorit: VJR.Cokes ● 23,00 Mari hituri ● 0,00 Coca Cola Report ● 0,45 3 din 1 ● 1,00 Topul UK.

RADIO NORD-EST

12,30 Avanpremiera Nord-Est ● 12,35 Știrea zilei (Petru Fuciuc) ● 12,40 Only music I (Sandi Leontieș) ● 13,00 Știri ● 13,05 Personalități ale rock-ului ● 14,00 Știri ● 14,05 Only music II ● 15,00 Știri ● 15,05 Nord-Est Magazin (știri, reportaje, interviuri, Infosport, Financiarul, Punctul pe i) ● 17,30 Închiderea emisiei.

RTV EUROPA NOVA

● **Radio - program 6,00-24,00** 6,30 Matinal Europa Nova ● 8,45 Avanpremieră ● 9,35 "Who's who?" ● 11,05 Replay ● 12,00 Observator ● 14,00 Remember ● 15,40 100% Comercial ● 16,00 Avanpremieră ● 18,00 Lumea azi ● 20,05 Jazz Nights ● 21,05 Music Collection ● 21,30 Music & More. Buletinele de știri (Infonova) vor fi difuzate din oră în oră, între 6,30-11,30 și 15,30-20,30.

● **TV** 17,00 Deschiderea programului ● Euromusic ● Ore britanice ● 17,30 Quiz Questions ● Curs de limba engleză ● 17,30 Umor englezesc: Benny Hill ● Regatul Northumbrie (documentar) ● 18,15 Magic Queen ● Book-Shelf ● 18,40 Desene animate: Voltus V ● 19,00 Infonova ● 19,30 "Lupta în jurul literei â și demnitatea Academiei Române" - masă rotundă cu cercet. dr. Carmen Pamfil și cercet. dr. Stelian Dumistrăcel de la Institutul "Al. Philippide" din Iași ● 20,00 Videoclip '93 ● 20,35 Reporter Europa Nova ● 20,50 Ecranizări: "Mesagerul" (Anglia, 1971; ecranizare după L.T. Hartley; în distribuție: Julie Christie, Alan Bates, Michael Redgrave: regia Joseph Losey) ● 22,40 Balet modern cu ansamblul Teatrului de Dans din Harlem - "Legenda rîului Fall" ● 23,05 Închiderea programului.

RADIO IAȘI

6.00 Diminețile noastre ● 9.00 Știri ● 9.05 Radiosfera ● 12.40 Corespondența radio - muzică populară ● 13.00 Radiojurnal ● 13.20 Expo melodii ● 14.00 Știri ● 14.05 Întîlniri... pe unde medii ● 16.00 Radiojurnal ● 16.10 Radiograme ● 18.00 Știri ● 18.05 Corespondența radio - muzică ușoară ● 18.30 Corespondența radio - muzică populară ● 19.00 Știrile serii - Meteo ● 19.10 Program de la Deutsche Welle ● 19,40 Teatru scurt ● 20.40 Pagini muzicale celebre ● 21.00 Evenimentele zilei. Sport. Meteo ● 21.20 Jazz în comentarii și sunet

SPITALE DE GARDĂ

Spitalul "C.I. Parhon" (Tel. 140337) - Cliniça IV Medicală; Clinica II chirurgie, clinica I obstetrică

FARMACII DE GARDĂ

Farmacia nr. 2 Piața Unirii

CINEMATOGRAFE

● **Cinematograful "Victoria"** (telefon: 112502); 10-16.XII.1993 - orele: 9;11,30;14;16,30;19; **"Oameni de onoare".** Producție S.U.A., 1992. Dramă. Premieră.

● **Cinematograful "Republica"** (Telefon: 114327); 10-16.XII.1993 - orele: 9;11;13;15;17;19 **"Hitman".** Producție S.U.A., 1991. Thriller polițist cu Chuck Norris. Premieră.

● **Cinematograful "Copou"** (Telefon: 145738) 10-12.XII.1993 - orele: 9;11;13;15;17 - 13-16.XII.1993, orele: 9; 11; 13; 15; 17; 19 **"Pătrundere ilegală".** Producție S.U.A., 1992. Thriller psihologic; 10-12.XII.1993, ora 19,00

● **Cinematograful "Dacia"** (Telefon: 164740) 10-16.XII.1993, orele: 9;11,30;14; 16,30; 19; **"Marele Sikander".** Producție India, 1985. Melodramă muzicală. Premieră.

● **Cinematograful "Tineretului"** (Telefon: 117178); 10-16.XII.1993 - orele: 9;11;13;15;17;19; **"Iubește și mușcă".** Producție S.U.A., 1992. Parodie horror.

● Videoteci cu programe artistice pentru tineret
- Sala mică a cinematografului "Republica"(orele: 10;12;14;16;18;20)
- Sala din str. Sf. Andrei, nr. 17 (orele: 9;11;13;15;17;19)

CURSUL VALUTAR

valabil pentru ziua de 14.12.1993

Cursul de referință stabilit pentru principalele valute în urma licitației de la BNR, valabil pentru astăzi este de:

1096,00 lei/USD
1636,05 lei/GBR
188,30 lei/FRF
646,02 lei/DEM

CURSUL DE SCHIMB AL DOLARULUI

VALABIL PENTRU DATA DE 13 - 12 - 1993

Casele de schimb valutar	CUMPĂRARE	VÎNZARE	COMISION
BANCA AGRICOLĂ - Telefon 146117	1668	1751	3%
BCR - Telefon 147260	1600	1680	0%
BRD - Telefon 142037	1585	1648	1%
BRCE - Telefon 117510	1540	1617	2%
BANKCOOP - Telefon 112566		1680	0%
BANCPOST - Telefon 104227	1580	1655	5%
CASA DE SCHIMB VALUTAR EDMOND - Telefon 115309	1620	1700	3%

MICA PUBLICITATE

AUTO - MOTO

Vînd autoturism

Dacia 1310 TX,
import Ungaria,

inmatriculată cu 4 Is, an fabricație 1986, culoare roșie, stare perfectă de funcționare. Relații la Service Păcurari, dl. Dobre Viorel.

CASE, TERENURI

● Vînd (schimb cu o garsonieră plus rest plată negociabil) 1200 mp teren construibil situat în Șos. Bîrnova nr. 112. Relații la telefon 164248, după ora 20,00.

VÎNZĂRI

en gros **S.C. DECAR 10 S.R.L.** en gros

GRECIA

ARGO STRADE — GILLAS GRECIA

Le **găsiți** și le **recunoașteți**

la depozit VITALEF
tel. 098-133201/26

● Vînd tv Sirius 210, două saltele Relaxa, calorifer electric. Tel. 174352. (13485)

ÎNCHIRIERI

● Caut garsonieră (apartament), (semi)mobilat(ă), ofer 20-30.000 lei, plata lunar. Tel. 172557 (interior 19) sau 144776 (zilnic, mai puțin sîmbăta).

● Închiriez garsonieră, Gara Internațională. Tel. 133000.

PIERDERI

● Pierdut contract locuință pe numele Tumurug Petru. Îl declar nul. (13493)

OFERTE SERVICII

● Execut lucrări dactilografie. Tel. 129204.

● Inginer, repar televizoare color și cu C.I. Trageri în bandă sonor. Tel. 128356, de marți pînă sîmbătă. (13297)

LOCURI DE MUNCĂ

● S.C. CROM 2000 S.R.L. angajează barman-ospătar numai fete cu vechime. Tel. 177194. (13478)

● S.C. AGROCOM S.A. angajează prin concurs jurist cu vechime minimă 5 ani. Relații la sediul societății din str. Sf. Lazăr nr. 45, între orele 10,00-14,00. (13495)

DIVERSE

S.C. NORD-EST GROUP S.R.L.
execută

ecusoane plastifiate
prețuri negociabile

Adresa: Str. Smîrdan nr. 5,
tel. 172557, fax 144577.

Datorită numeroaselor solicitări, în orașul dumneavoastră se înființează încă o grupă la **ȘCOALA DE MANECHINE** - și de această dată numărul cursanților este limitat. Puteți studia trei luni, numai sîmbăta și duminica: arta vestimentară, cosmetica, tehnica machiajului, coafura, mișcări de prezentare, gestică, mers, psihologia femeii. DIPLOMA de absolvire vă oferă calificarea într-o profesie de mare viitor. AU ÎNCEPUT ÎNSCRIERILE (nu sînt condiții de vîrstă, prezență fizică, cursurile adresîndu-se tuturor femeilor preocupate de sine).
Tel. 17.22.69, orele 18-20.

S.C. Casa Italiană **CARINA** S.R.L.

vă oferă prin magazinele din str. V. Alecsandri nr. 8, et. I (sediul ziarului Opinia) și din str. Duca Vodă nr. 2 (lîngă Casa Sindicatelor),
produse import ITALIA:
- articole menaj din inox, teflon, email și plastic;
- încălțăminte din piele pentru sezonul de iarnă, diferite mărimi, calitate deosebită, diverse modele;
- centuri, curele din piele într-o gamă coloristică variată.

Doar prețurile noastre vă permit să umpleți cu surprize sacul lui Moș Crăciun!

Program 10-18, inclusiv sîmbăta, tel. 115870.

Preveniți sarcinile nedorite și bolile cu transmitere sexuală.
Noi vă putem ajuta.

secs

CABINET DE PLANIFICARE FAMILIALĂ S.E.C.S.,
Str. Oastei nr. 2
(vis-à-vis de Liceul G. Ibrăileanu).
Program: de luni pînă vineri 9-12 și 15-19, sîmbăta 9-13.

MEDISAN

CABINET MEDICAL
str. Theodor Burada 6
(lîngă Liceul de Muzică)

consultații și tratamente pentru: balneologie, reumatologie, picior plat (podologie), infiltrații afecțiuni ale coloanei și articulațiilor (dr. Vlad Dorin Bejan); neurochirurgie, neurologie, dureri ale nervilor, cefalee (neuroliză), dr. Gheorghe Săndulescu; boli interne, boli ale sîngelui (dr. Ecaterina Hanganu); dermatologie, dermatochirurgie, boli venerice, intervenții chirurgicale, distrugerea firelor de păr ale feței (dr. Adrian Vasilca).
Informații și programări la tel. 112925, 114274.

magazinul Decora
al S.C. A&D NERIO S.R.L.

- decorațiuni interioare cu florile "Decora"
- aranjamente florale originale
- cadouri inedite și rafinate
- jucării și felicitări
- ambalaje deosebite
- podoabe pentru mirese, nași și companioni
- jardiniere balcoane și grădini

FLORILE "DECORA" - un cadou original la orice aniversare, o bucurie pentru orice sărbătorit!

Preluare comenzi - tel. 147165.
Program: 10-20 zilnic, inclusiv sîmbăta și duminica.
Adresa: între cofetăria Opera și restaurantul Cina.

S.C. **DORIAN** S.R.L.
Str. C. Negri 60

execută:
- ștampile de orice fel;
- legătorie artă (cărți, albume, mape birou, proiecte de diplomă, casete bijuterii etc.);
- lucrări protocol;
- legat arhivă.

Înfrumusețîndu-vă biblioteca și biroul la care lucrați veți obține confortul și ambianța de care aveți nevoie.

● Ofer formulare "Money master" (Austria) unor persoane doritoare să cîștige , în numai 7 săptămîni, 25.000 dolari. Tel. 164157, după ora 17

MATRIMONIALE

Italian, patron office
import-export diamante, pietre prețioase și aur, absolut singur înăuntrul sufletului, necăsătorit, stare materială foarte bună, 48 ani, cu spiritul încă tînăr, prezentabil, de o fidelitate absolută, nebăutor, nefumător, maximă seriozitate, caut exclusiv domnișoară/doamnă tînără, frumoasă, afectuoasă, 20/35 ani, chiar și divorțată, interesată de cunoașterea mea doar în scopul unei căsătorii din dragoste.
Scrieți-mi, atașînd o fotografie.
Adresa mea: Camerin Giorgio, via San Salvatore 38/F, Valenza (AL), Italia, telefon 0131/953117NB.
Telefonare non serve, non voglio/scrieveti-mi tassativamente il italiano, non importa errori, per foto intendo faccia, fronte e profilo, intera persona, in piedi, fronte e profilo, la descrizione deve esser dettagliata plu'possibile, e'inutile scrivere senza i requisiti richiesti, la lettera verra'cestinata. Se dopo i tempi tecnici postali non riceveti riposta, la riposta vi e'gia stata data e'negativa non solecitate grazie. Tutto si fara'per corrispondeza fino alla mia decisione d'incontro.

DECESE

● Profund îndurerați, Margareta - soție, Cătălina și Ovidiu - copii, nora , ginerele și nepoata anunță trecerea în neființă a dragului lor MIHAI UNGUREANU, fost revizor contabil la "Agrocoop Iași". Slujba de înmormîntare va avea loc la biserica "Ziua Crucii", unde este depus corpul neînsuflețit, joi, 16 decembrie, iar înhumarea la cimitirul "Sf. Vasile". Dumnezeu să-l odihnească în pace.

● Familiile Rusu și Breaur anunță cu durere încetarea din viață a celei care a fost DARIA RUSU, 90 ani, născută în Cornești - Bălți. Înmormîntarea azi, 14 decembrie 1993, ora 14,00, la cimitirul Eternitate. Dumnezeu s-o ierte! (13499)

● Margareta - soție și Bogdan - fiu anunță încetarea din viață a celui care a fost TRAIAN UILECAN, solist al Operei Române din Iași. Corpul neînsuflețit este depus la biserica "Cuvioasa Parascheva" (lîngă Biblioteca Centrală Universitară). Dumnezeu să-l ierte!

● Părinții, socrii, frații, surorile, cumnații, cumnatele, nepoții, cu durere în suflet anunță moartea fulgerătoare, la numai 42 ani, a regretatului DASCĂLU IOAN. Înmormîntarea va avea loc miercuri, 15.12.1993, la cimitirul Buna Vestire, CUG. Nu te vom uita niciodată. (13490)

● Cu adîncă durere în suflet, soția - Doina, fiii - Andrei și Alexandru anunță încetarea din viață, la numai 42 ani, a celui care a fost un foarte bun tată și un soț iubitor, DASCĂLU IOAN. Înmormîntarea va avea loc miercuri, 15.12.1993, la cimitirul Buna Vestire, CUG. Te așteptăm să vii acasă, tăticule. (13490)

● Cu adîncă durere, ing. Florin Diaconescu și rudele apropiate anunță încetarea din viață a scumpei sale mame învățătoare, MARIANA DIACONESCU. Înmormîntarea va avea loc miercuri, 15 decembrie 1993, orele 14,00, la cimitirul Eternitatea. (13498)

CONDOLEANȚE

● Familiile Savastre L. și Caraiman M. sînt alături de d-na Doina Vasiliu în aceste momente grele pricinuite de dispariția fulgerătoare a mamei și-i transmit sincere condoleanțe.

● Familiile Petru și Gheorghe Andrei transmit sincere condoleanțe d-nei Doina Vasiliu pentru pierderea suferită prin decesul fulgerător al mamei.

● Locatarii din str. Prudenței nr. 2, bl. 676, sc. C, regretă dispariția colocatarei DUMITRAȘCU ELENA și sînt alături de familia îndoliată. Sincere condoleanțe.

● Mia, Filica și Geta - surori, cumnatul și nepoții, profund îndurerați, deplîng dispariția dragului lor UNGUREANU MIHAI, căruia îi vom păstra cea mai frumoasă amintire, aducîndu-i un ultim și plos omagiu. Odihnească-se în pace sufletul lui bun și drept. (13492)

● Colectivul Spitalului Clinic nr. 3 "Sfînta Treime" este alături de d-na Doina Vasiliu în aceste momente grele pricinuite de decesul fulgerător al mamei. Sincere condoleanțe pentru familia îndoliată.

● Colegii de muncă din cadrul Grupului Economic 3, S.C. TEROM S.A., transmit condoleanțe d-nei Barbărasă Adriana pentru pierderea tatălui. (13488)

● Salariații S.C. SUT S.A. Iași anunță cu regret încetarea fulgerătoare din viață a fostului salariat DASCĂLU IOAN, 42 ani, fost automacaragiu. Transmitem condoleanțe familiei îndoliate. (13487)

● Sindicatul Liber Independent S.C. SUT S.A. Iași, cu profund regret, anunță încetarea din viață a colegului DASCĂLU IOAN, în vîrstă de 42 ani, fost automacaragiu. Îți spunem adio pentru totdeauna pentru sufletul tău bun și blînd. Transmitem condoleanțe familiei îndoliate. (13487)

● Colectivul de la Întreprinderea de Țigarete - atelierul 37, tura maistrului Rotaru, este alături de familia Rosmetiniuc la marea durere pricinuită de moartea tatălui. Sincere condoleanțe familiei îndoliate. (13494)

● Familia Ursu Radu și Lucica transmite sincere condoleanțe prietenului său prof. ing. Diaconescu Florin pentru decesul mamei și îl asigură că vor fi alături de el în aceste momente grele. (13496)

Agenția de Turism **NET** vă propune să petreceți

Revelionul 1994 BORSEC
28 dec.-3 ian. (vile I)
87.000 LEI

Sărbătorile Crăciunului
24-27 dec. **VATRA DORNEI** 17.000 lei
(Hotel Bradul Călimani)
BORSEC 12.000 lei
(vile I I)

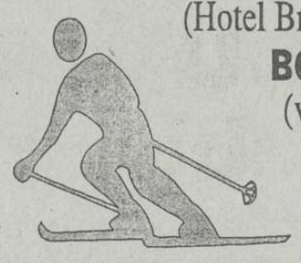

NET vă pune la dispoziție echipamente complete de schi și sănii

Informații și înscrieri: Ag. Turism NET (Casa Modei - Mezanin)

str. Pînului 10, tel. 098/111794 - magazin str. V. Alecsandri
4 bis zilnic: 9-17" , sîmbătă: 9-13" , duminică închis

Aceste tipuri de uleiuri multigrad au aprobarea celor mai importanți producători de autovehicule, garantînd o ungere exemplară și o bună protecție împotriva uzurii și coroziunii. Au un îndelungat efect de curățire a suprafețelor, reducînd în măsură considerabilă îmbătrînirea uleiurilor.

Poate fi găsit în toate magazinele de piese auto.

☎ TELEFOANE UTILE

☎ **SALVARE: 961**
☎ **POMPIERI: 981**
☎ **POLIȚIE:**
Inspectoratul Județean 146666, 140720, 146840; Municipiu - 146850; Serviciul Circulație - 140070.
☎ **AGENȚIA C.F.R.: 147673**
☎ **INFORMAȚII GARĂ: 146333**
☎ **AUTOGARĂ: 146587**
☎ **TAXICOM, dispecerat: 953, 146593**
☎ **AGENȚIA TAROM: 115239**
☎ **INFORMAȚII AEROPORT: 178126**
☎ **STAȚII PECO: Baș Ceauș - 176865; Aurel Vlaicu - 175812; Bucium - 132891; Crișan - 112182; Păcurari - 164142; Sărărie - 147480.**
☎ **DISPECERATE: R.A. Gaz-Metan - 141737; R.A. Apă-Canal - 142451; Renel - 147070, deranjamente - 147070; Termoficare - 141956; R.A. Locuința - 112434; Telefoane - Deranjamente - 921; Protecția mediului - 147010.**
☎ **GARDA FINANCIARĂ: 114065, 112427.**
☎ **ADMINISTRAȚIA FINANCIARĂ: 143030**
☎ **NOTARIAT: 147574**
☎ **TRIBUNAL: 146300**
☎ **PROCURATURĂ: 146630**
☎ **CAMERA DE COMERȚ: 117757**
☎ **CENTRUL MILITAR JUDEȚEAN: 146370**
☎ **HOTELURI: Moldova - 142225; Traian - 143330; Unirea - 142110; Sport - 137817.**
☎ **POLICLINICA CU PLATĂ: triaj informații - 117244**
☎ **OFICIUL JUDEȚEAN PENTRU PROTECȚIA CONSUMATORILOR: 145392**

Monitorul cotidian de informații
monitorul expres
Str. Smîrdan nr. 5 ■ Tel. 17.25.57 (centrala) ■ Fax 14.45.77
■ REDACTOR ȘEF - Dan Radu
■ REDACTOR ȘEF ADJUNCT - Ovidiu Șimonca
■ SECRETAR GENERAL DE REDACȚIE - Tudor Agavriloaei
■ EVENIMENT: Toni Hrițac (șef secție); Mihaela Cănănău, Dan Fodor, Lăcrămioara Gogălniceanu; Cristian Hanganu, Dragoș Hutanu, Silviu Labeș, Cristina Leca, Ovidiu Lungu, Doru Macovei, Sorin Simon, Adina Scutelnicu, Ovidiu Scutelnicu, Alina Ștefan, Sandu Tacu ■ FOTOREPORTER: Constantin Plop ■ POLITIC: Lucian Postu (șef secție), Diana Ghindar, Radu Mesniță, Cristian Racu ■ ECONOMIE: Costel Stroescu (șef secție), Mihaela Brezeanu, Alin Tocan ■ CULTURĂ: Dorin Popa ■ SPORT: G.I. Nicolae (șef secție), Leonard Cănănău, G. Anghel, Victor Grădinariu, I.C. Teodor ■ REDACTOR DE SERVICIU: Ion N. Oprea ■ GRAFICĂ: Lucian Amarii, Daniel Melinte ■

NORD-EST PRESS
- *agenție de presă* -
Str. Smîrdan nr. 5 ■ Tel. 17.25.57 (centrala) ■ Tel/Fax 14.47.76
■ EDITOR: Mona Dîrțu ■ Redactor: Dana Scripcă ■

EDITOR
NORD - EST s.r.l
Str. Smîrdan nr. 5 ■ Tel. 17.25.57 ■ Fax 14.45.77
Director general : ALEXANDRU LĂZESCU
Director literar artistic: FLORIN ZAMFIRESCU
Director al companiei de publicitate NORD-EST: CEZAR CALUSCHI
Director executiv: GABRIEL RUSU

ABONAMENTELE se pot face la orice Oficiu Poștal din țară.
MONITORUL figurează în catalogul Presei interne la poziția 838.

TIPAR OFFSET: MULTIPRINT, Iași str. Sf. Lazăr nr. 49

PSIHO-TEST

Capacitatea de adaptare

Unii psihologi consideră că inteligența este o capacitate de a învăța, alții că este o capacitate de adaptare. De fapt, nuanța are prea puțină importanță. Important este că adaptabilitatea este, în orice caz, capacitatea de a discerne în anumite situații.

Cifrele și semnele de pe fiecare linie se succed într-o ordine bine definită. Completați șirul cu ceea ce credeți că ar trebui să urmeze și asta în zece minute.

1) 20, 17, 14, 11,...
2) 16, 15, 13, 12, 10, 9,...
3) H, g, F, e, D, c,...
4) 3, 8, 5, 10, 7, ...
5) J, L, N, P, R, ...
6) A, A, C, B, B, D, ...
7)1, 3, 7, 9, 27, ...
8) 47, 38, 30, 23, 17, ...
9) 5, 6, 4, 7, 3, 8, ...
10) a, C, B, d, F, E, g, ...
11)10, 8, 16, 13, 39, 35, ...
12) A, Z, Y, B, X, W, ...
13) 26, 20, 4, 16, 10, 2, 14...
14) 30, 15, 45, 15, 60, ...
15) A, B, D, G, K, P, ...
16) 1, Z, 3, X, 4, ...
17) 2, B, 4, D, 6, ...
18) 1, 10, 2, 9, 3, ...
19) M, L, N, K, O, J, ...
20) 24, 15, 9, 6, 3, ...
21) b, y, d, w, ...
22) C, e, C, f, F, g, E, ...

Pentru fiecare răspuns corect acordați-vă 5 puncte. Iată și răspunsurile corecte: 1) 8; 2) 7; 3) B; 4) 12; 5) T; 6) C; 7) 81; 8) 12; 9) 2; 10) I; 11) 140; 12) C; 13) 8; 14) 15; 15) V; 16) W; 17) F; 18) 8; 19) P; 20) 0; 21) f; 22) G.

Peste 85 de puncte - cel mult unul din zece poate obține acest rezultat.

Dacă l-ați realiza, vă puteți declara foarte mulțumit de rezultat și de adaptabilitatea dvs.

Între 70 și 80 de puncte - aveți o bună adaptabilitate. Punctajul dvs. poate fi realizat de cel mult trei oameni din zece.

Între 55 și 65 de puncte - vă încadrați într-o "plajă" medie a rezultatelor.

Sub 50 de puncte - mai mult de șase oameni din zece pot obține mai bune rezultate decît dvs. Este un semn că, în plan social, cei care vă concurează în problemele de acest gen vă depășesc. **(Dragoș HUȚANU)**

MIAMI paradisul fotomodelelor

Pe timpul iernii, Miami Beach devine un platou gigant, unde toți fotografii de modă din lume se reunesc pentru a realiza noile pliante sau cataloage ale viitoarelor parade vestimentare. De ce tocmai iarna? Deoarece este perioada ideală: temperatura oscilează între 20 - 25 grade Celsius, iar lumina este magnifică. La tot pasul întîlnești platouri unde se fotografiază: în piscine, pe plajă, în fața teraselor micilor restaurante și cafenele, pe străzi și chiar pe acoperișurile hotelurilor. În Ocean Drive există 50 de agenții de fotomodele care și le împart pe cele mai celebre. Tot aici sînt prezente și renumitele agenții internaționale, cum ar fi, spre exemplu, "Elite", cu filiale la Paris, Milano sau New York. Această lume mirifică a modei atrage, însă, două categorii de fotografi și manechine. Astfel, ai ocazia să-i vezi la lucru pe arhicunoscuții: Bruce Weber sau Peter Lienberg, fotografi care nu au nevoie de nici o prezentare. Dar poți întîlni și o mulțime de tineri cu speranțe ce bat la porțile afirmării și pentru care Miami Beach este o etapă obligatorie în formarea profesională. La fel stau lucrurile și pentru manechine, căci, alături de vedete ca Cindy Crawford, Linda Evanghelista, Naomi Campbell, sute de fete fermecătoare vin să-și încerce norocul în această competiție a frumuseții mai dură decît oriunde. Există chiar agenții speciale care pun la dispoziția tinerelor, ce vor să-și facă un catalog de prezentare, indispensabil în afirmarea profesională, o serie întreagă de servicii: machiaj, vestimentație, diferite accesorii, mașini, motociclete, chiar specialiști în chirurgie estetică. Iată, spre exemplu, agenția "10 Plus Model Test Photo" propune celor care vor să se lanseze: 3 creatori de modă, 3 profesioniști în arta machiajului, 3 fotografi, toate pentru o singură zi. Prețul de 750 de dolari este un adevărat noroc pentru aceste fete tinere și fără experiență. Bineînțeles că o asemenea concentrație de frumusețe pe kilometru pătrat nu uită să atragă milionari din toate colțurile globului. Recepțiile și sărbătorile se succed aici într-un ritm șocant. Dar tinerele care vor într-adevăr să reușească în meseria de fotomodel trebuie să știe că petrecerile în lanț, nopți în șir, le pot scoate din cursă. În ciuda opiniilor generale, viața unui manechin este foarte restrictivă, dar fetele de 14-17 ani care invadează în fiecare iarnă Miami Beach cunosc prea puțin despre aceasta. Mai mult chiar, mirajul banilor și fastul recepțiilor sînt un real pericol pentru cele care nu știu ce vor cu adevărat. Este decembrie, dar Miami se pregătește deja pentru a primi, ca în fiecare an, mesagerii eleganței și ai frumuseții. (Tradus și adaptat de Agatta DRĂGULESCU)

RUBRICĂ DE SĂNĂTATE SEXUALĂ ȘI AFECTIVĂ

Crizele evoluției permanente

Evoluția noastră fizică, intelectuală, profesională, relațiile noastre afective și sexuale se desfășoară în contextul scurgerii timpului. Ele au rădăcini adînci în experiența noastră trecută. Omul păstrează în adîncul inimii sale speranța de a rămîne etern, în ciuda goanei timpului care transformă totul în trecător. Nimic nu poate scăpa eroziunii timpului! Aflat în mijlocul acestei fugi nebune, omul reușește foarte rar să i se adapteze. Adevăratul sens al vieții este, poate, în talentul omului de a face cîte ceva, mereu, pentru ca timpul să nu reprezinte o repetiție sterilă, mecanică ci într-adevăr o creație. Este nevoie de redimensionat continuu măsura libertăților noastre și de avut în vedere nevoile noastre mereu schimbătoare. Această adevărată artă de a trăi se impune mai mult în ultimii ani, cînd speranța de viață și longevitatea cuplului au crescut.

Cuvîntul "adult" înseamnă, de obicei, "creștere terminată", dar dezvoltarea personalității noastre are loc în tot ciclul vieții, după un ritm discontinuu. O ascensiune pe munte nu se face dintr-o suflare, ci se studiază terenul, se caută hărți, se face un antrenament oarecare, etapele în forță alternează cu opririle pentru refacere. De la nașterea omului și pînă la moarte el traversează perioade relativ calme, alternînd cu altele de furtună. Aceste perioade neplăcute de criză sînt, în multe privințe, benefice : el învață lucruri noi pentru a explora mai bine mediul înconjurător și pentru a se adapta. Știu bine că orice progres nou schimbă perspectiva asupra lumii: uneori lucrurile apar simplificate, dar, de cele mai multe ori, ele apar și mai complicate. Vedeți că aceste perioade de schimbare, chiar dacă au rostul lor, sînt surse de confuzie și teamă.

Mult timp s-a crezut că adultul și-a terminat creșterea și evoluția. Nu acesta este adevărul. Adultul suferă transformări pînă la sfîrșitul vieții sale. Studii biografice au arătat realitatea acestor crize, care au durata de 3-5 ani, după perioade relativ stabile de aproximativ 7 ani. În timpul crizei, omul își face bilanțul realizărilor, reușitelor, eșecurilor din punct de vedere profesional, social, sentimental. Își revede obiectivele de atins, orientarea în viață. În timpul perioadei stabile, el încearcă totul pentru a atinge aceste obiective. Toată viața este marcată de aceste crize. A le evita conduce la stagnare, chiar la regres. În timpul crizelor, omul oscilează între doi poli: polul aventurii (al riscului) și cel al securității. Primul îl incită la deschiderea aripilor spre locuri necunoscute, spre libertate. Celălalt, din contra, la prudență, la imobilism, adică la dependență. Sînt însă sigur că un climat de siguranță, confort poate încuraja declanșarea aventurii de cucerire a lumii.

În același fel, sexualitatea cunoaște transformări în ciclul vieții noastre. Ea nu apare din nimic, ci este înscrisă genetic. Este prezentă de la vîrstele cele mai mici. Voi încerca, poate în numerele viitoare, să explic ce înseamnă aceste perioade pentru adolescenți, tineri adulți, mai puțin tineri adulți. Ce cîștigăm și ce avem de pierdut? Cum să luptăm și ce va fi victoria? Veți afla la ce este bună atîta suferință! **(Dr. Diculescu Dan, Cabinetul de planificare familială, Policlinica Pașcani)**

HOROSCOP

BERBEC *(21 mart. - 20 apr.)*

Zi foarte bună pentru avocații din zodie, ori pentru oricare alți nativi care au nevoie să-și susțină cauza. Elocința dumneavoastră va fi hotărîtoare.

TAUR *(21 apr. - 20 mai):*

Nimeni nu v-ar bănui că sînteți o persoană destul de distrată. Aparențele vă arată mai degrabă pragmatic. Aveți grijă să nu rătăciți un bun de preț.

GEMENI *(21 mai- 21 iunie):*

Nehotărîrea dumneavoastră proverbială vă pune în situația de a rata un contract extrem de promițător. În afaceri, nimeni nu vă poate sfătui mai bine decît dumneavoastră înșivă.

RAC *(22 iun. - 22 iul.):*

Deceptiile sentimentale se țin lanț. Nu vă preocupați, cu toate acestea, prea mult de viața intimă. Nori negri se adună deasupra afacerilor dumneavoastră care sînt serios amenințate.

LEU *(23 iul.-22 aug.):*

Păstrați-vă energia și inventivitatea pentru viața intimă. De data asta, treburile pot să mai aștepte. Marile satisfacții vor veni din partea familiei.

FECIOARĂ *(23 aug. - 22 sep.):*

Nemulțumirile de tot felul v-au scos din ritm. Ieșirile în lume vă agasează, singurătatea vă face melancolic(ă), serviciul vă pune în fața unei alternative neașteptate.

BALANȚA *(23 sep. - 22 oct.):*

Cîștigați mult datorită felului îndatoritor de a fi. Cu toate acestea, pierdeți prea multă vreme cu alții și problemele personale sînt deja întîrziate.

SCORPION *(23 oct. - 21 nov.):*

Decizia vă poate conduce la o victorie pe care o așteptați de multă vreme. Este de preferat să nu încercați să uitați de principii.

SĂGETĂTOR *(22 nov. - 21 dec.):*

Firea împăciuitoare vă face simpatic, dar de multe ori ineficient. Nu întotdeauna concesia este calea cea bună de urmat: puneți la bătaie autoritatea.

CAPRICORN *(22 dec. - 19 ian.):*

Vă așteaptă cîteva surprize din cele mai plăcute. Sănătatea cunoaște un reviriment neașteptat. Starea materială se consolidează, iar viața sentimentală se împlinește fericit.

VĂRSĂTOR *(20 ian. - 18 febr.):*

Vă așteaptă un cutremur financiar care, deși anunțat, nu v-a pus în stare de alarmă. Încercați să-i diminuați proporțiile și nu angajați nici o stare conflictuală.

PEȘTI *(19 feb. - 20 mart.):*

Obiceiul de a sta, cum se zice, în două luntrii, e pe punctul să vă creeze mari neplăceri. Dacă nici azi nu reușiți să clarificați lucrurile, vă așteaptă vremuri și mai grele.

LEGENDA:

- vă paște ghinionul
- prudența e mama înțelepciunii
- n-aveți nimic de pierdut
- șansa vă surîde

BĂTĂI DE CAP

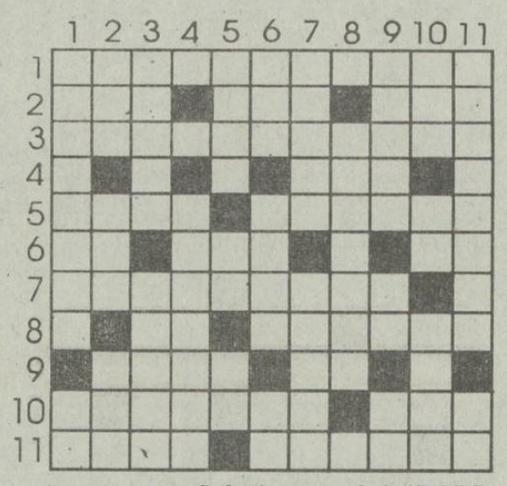

ORIZONTAL: 1) Bătaie la cap. 2) Dau bătaie de cap locuitorilor acestei țări ● Podiș în Sahara ● Dă bătaie de cap marinarilor. 3) Dau mari bătăi de cap. 4) Legătură (reg.). 5) A dezlega un nod fără bătaie de cap ● Cel leneș nu-și bate capul cu învățătura. 6) Două puse pe pisălogeală! ● Pioase (reg.) ● Năuci la cap! 7) Bătaie de cap. 8) În eter! ● Bătute odinioară cu capul de berbece. 9) Se descurcă fără bătaie de cap ● Plecare în misiune! 10) Bătute la cap ● A pune cap la cap. 11) Iarna nu-și bat capul cu hrana ● N-au bătăi de cap.

VERTICAL: 1) A bate là cap ● Negație. 2) Ion! (interj.) ● Acest ● Munți în Etiopia. 3) A bate la cap ● Făcut pentru bătăi de cap. 4) Nu-și bat capul cu ce se întîmplă în jurul lor. 5) Vast ● Debutul ideilor! ● Primele în libertate! 6) Localitate în Norvegia ● Medicament ● Ieșite de la tipar! 7) Voluminoși ● Mic nobil în Transilvania evului mediu. 8) Bătuți în cap. 9) Unele ce-și bat capul cu bogăția ● Dînsa ● Ude pe margini! 10) Rîu în Algeria ● Perioadă de timp ● Bătut în cap. 11) Bătuți în cap ● Cămăși rustice. *Dicționar: AIR; SIT; PIE; IEN; AAR; OIC; LAR.* **(Dimitrie ANTONESEI)**

Soluția careului "POLICROME": SCOR; OSTAS; PALIDITATE; INIMA; RUIN; TAVERNA; T; AREL; AVRAM; LI; URBE; TE; E; BREAZA; T; LAI; DINTI; PUI; MAI; OS; STERSI; UNI.

POSTA HOROSCOP

Cîtă atracție, atîta deziluzie

Tania P.: Atracția dintre Berbec și Balanță este definită ca fiind una complementară. Bărbatul din Berbec știe să măgulească vanitatea Balanței și, flexibil fiind, se adaptează la stilul galant, uneori de modă veche, pe care îl pretinde Balanța. Mai greoaie în mișcările sufletești, Balanța va capitula repede la insistențele Berbecului, care va ataca pe toate flancurile. Luna de miere va fi de-a dreptul entuziasmantă căci, pe lîngă calitățile înnăscute, care vor satisface apetitul Balanței, Berbecul o va ridica pe un soclu de zeiță, postură demnă de a fi invidiată, dar și extrem de expusă. Greșelile omenești, mărunte, sîcîielile neînsemnate dar repetate la care este expus orice cuplu, vor roade la soclul statuii. Nerăbdător și impulsiv, Berbecul va trece în extrema opusă. Femeia visurilor sale va deveni, zi cu zi, pedeapsa pe care firea lui generoasă nu o merită de la viață. Balanța va trage mereu înspre propria casă, Berbecul se va devota mereu altcuiva din afară. Apariția copiilor nu va face cuplul mai rezistent, dimpotrivă. În dorința lui de a se afla în centrul atenției, Berbecul se va simți frustrat, își va căuta satisfacții în muncă, dar în felul acesta va fi tot mai absent din viața familiei. Înstrăinarea nu va întîrzia să apară. Excluzîndu-se prin tot ce face de la evenimentele familiei, Berbecul va simți, cu trecerea timpului, că nici nu mai știe ce se întîmplă în propria casă. Îi va privi pe cei din casă cu o mirare crescîndă, va descoperi că ei și-au făcut o viață a lor, din care se simte exclus, va suferi de singurătate și-și va găsi repede o familie a lui, secretă, în care, luînd-o de la capăt, va repeta experiența dintîi. Scîrbit de noua experiență, se va întoarce la prima casă, unde Balanța nu a contenit să-l aștepte, dar unde-l așteaptă și reproșurile de rigoare, căci Balanța, spre a restabili echilibrul familiei, nu va obosi să împartă dreptatea, ori dreptatea este, firește, de partea ei. Pentru Berbec, care are, la rîndul lui, întotdeauna dreptate, asta este prea mult. Va socoti că viața lui se irosește pe zi ce trece. Trecerea timpului îl îngrozește, așa că, fără a mai pleca de acasă, își va oferi tot soiul de aventuri galante, alegîndu-și partenerele, cu predilecție, dintre prietenele și cunoștințele soției - Balanță. Aceasta va afla într-un tîrziu, dar pe căi ocolite. Nu e exclus ca, întorcîndu-se pe neanunțate acasă, să-l găsească pe Berbec în "flagrant delict". Scandalul culminează cu amenințări de sinucidere, lacrimi, împăcări provizorii, dar Balanța cedează. Constată că firea bărbatului, nu numai a Berbecului, este să fie poligam. Se consolează și se devotează copiilor, în care rămîne să-și găsească împlinirea. Credeți că am exagerat? Putem apela și la un sondaj de opinie în rîndul altor Balanțe, căsătorite de mai multă vreme cu un bărbat din Berbec.

Amadeus

NOUTĂȚI DIN LUMEA STIINȚE

Hipparcos - satelitul care a realizat harta cerului

Peste aproximativ 20 de zile, astronomii europeni vor primi un original cadou de Revelion din partea satelitului Hipparcos, ce lucrează neîntrerupt de mai bine de trei ani la harta cerului. Observațiile sale, ce vor fi definitivate cu puțin timp înainte de 1 ianuarie 1994, vor permite o bună cunoaștere a galaxiei noastre (compunere, istoric, evoluție) și vor releva poziția exactă a 120.000 de stele. Zilnic, telescopul cu care este dotat satelitul european baleiază cerul și studiază aproximativ 4.000 de stele. Se speră ca rezultatele cercetării să fie pe măsura eforturilor depuse la realizarea lui Hipparcos, acesta avînd o structură deosebit de rezistentă pentru a-și proteja telescopul (de 30.000 de ori mai precis decît ochiul uman) la diferitele tipuri de vibrații și variații mari de temperatură. Se pare însă că, după un scurt concediu și o minuțioasă revizie tehnică, satelitul va fi trimis din nou în cercetarea cosmosului, la observarea a încă cîteva mii din cele o sută de miliarde de stele ale galaxiei noastre.

Influența negativă a energiei electrice asupra corpului uman

Institutul Național de Sănătate și Cercetări Medicale din Suedia a realizat un studiu asupra a 500.000 de cetățeni din această țară, ce trăiesc în apropierea liniilor de înaltă tensiune, pentru a verifica influența negativă a energiei electrice și magnetice asupra corpului uman. Rezultatele cercetării au pus în evidență efectele acestui tip de energie în depresii și sinucideri, evidențiind totodată riscul producerii leucemiei într-un procent de patru ori mai mare decît media normală.

MONITORUL SENTIMENTAL

Nu trebuie să-i ierți viața dublă pe care a dus-o timp de un an de zile

Diana: Cu regretul că scrisoarea ta mi-a parvenit destul de tîrziu, rămîn totuși cu speranța că soluția pe care ți-o sugerez este totuși valabilă. Tonul disperat pe care îți începi scrisoarea și tristețea cu care o închei mă determină să cred că situația ta a ajuns la limita suportabilului. Ar fi ingrat din partea mea să încerc doar să te consolez și să nu-ți deschid ochii asupra acestei stări de fapt, rămînînd însă pe poziții pur obiective.

De mai mult de un an de zile ești "mult prea îndrăgostită...", timp în care a durat o "prietenie frumoasă" și o "iubire perfectă". Și, cum tot ceea ce e frumos și aproape perfect nu durează prea mult, a intervenit și despărțirea și fără vreun motiv anume.

Pur și simplu, într-o zi, prietenul tău te-a anunțat că... "se însoară...!". Desigur, cu o "altă femeie...!"

Deși ți-a făcut această importantă "comunicare" cu cîteva săptămîni în urmă, continuați să vă vedeți, tu - încercînd să împiedici sub orice formă ruptura - iar el cu intenția - și mai clară decît înainte - de a profita de slăbiciunea ta: "Credeam că vom fi mai mult timp împreună... Nu adusese vorba niciodată despre lucruri serioase-căsătoria, dar ne simțeam foarte bine împreună. Aproape că eram de nedespărțit!... Am încercat să-i ofer mai mult decît aș fi oferit oricui; cheltuiam pentru bucuria lui, fără să mă uit la bani și nici măcar acum nu mă pot dezobișnui să o fac...".

Chiar dacă ție ți se pare a fi un an de zile o lungă perioadă de timp, indiferent de cît de îndrăgostită ai fost, nu ai ajuns să-l cunoști așa cum este el în realitate: îngrozitor de egoist!

Nu vreau să spun că a profitat de banii tăi, căci nu ar intra în "atribuțiile" mele și poate nici nu ar fi adevărat. În dragoste, ca și în prietenie, sîntem cei mai fericiți atunci cînd putem oferi celuilalt ceva ce și-ar fi putut dori vreodată... Probabil că cel pe care l-ai iubit tu nu ți-a cerut prea multe, dar tu i-ai oferit fără să te gîndești la bani și la faptul că el va pleca oricum de lîngă tine. Astfel de bărbați nu rămîn mult timp lîngă o femeie, indiferent de ceea ce i se oferă, pentru că întotdeauna vor exista femei care să-i ofere mai mult... Un singur lucru nu ar trebui să-i ierți și tot ar fi de ajuns: viața dublă pe care a dus-o timp de un an de zile. Cu alte cuvinte, soluția despărțirii se impune cu necesitate.

ANA-MARIA

IUBIȚI ACEASTĂ FIRMĂ!
EA ESTE UN SPONSOR AL CONCURSULUI
"TALONUL CARE VĂ PLĂTEȘTE ÎNTREȚINEREA"

S.C. E.M.I. S.R.L.

Vă pune la dispoziție o gamă variată de produse:

- FRIGIDERE
- CONGELATOARE
- COMBINE FRIGORIFICE
- ARAGAZE
- TELEVIZOARE COLOR MEGAVISION, BEKO, ZASS - diagonala 37, 51, 54
- ASPIRATOARE
- APARATAJ ELECTRIC
- CONFECȚII, TRICOTAJE, ÎNCĂLȚĂMINTE

Bulevardul Independenței 19, bloc B 1-5, telefon: 117530
Program: zilnic 8.00 - 20.00, simbăta 8.00 - 16.00

© NORD-EST Advertising 1993

Concursul organizat de **Radio Nord-Est** și **Monitorul** (cotidian de informație)

Talonul care ne plătește întreținerea

Numărul 10 -luna decembrie

Aduceți setul complet de 12 taloane la sediul redacției **Monitorul** (Str.Smîrdan nr.5). Astfel puteți participa la tragerea la sorți care va desemna cei 10 cîștigători ai acestei luni.

Pentru aceștia, **Radio Nord-Est** și **Monitorul** vor achita costul întreținerii pe luna decembrie.

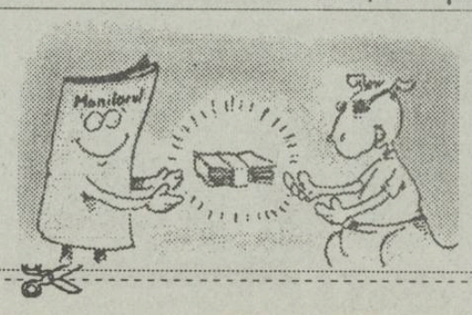

Numele .....
Prenumele .....
Adresa .....
.....
B.I. seria ..... nr. .....
Profesia .....
Vîrsta .....tel. .....

IAȘI

Lovitură de teatru în procesul lui Ioan Georgescu, fost director al R.A. "Locuința" (p.2)

EXTERN

RUSIA amenință din nou lumea! (p.6)

SPORT

La bursa pariurilor pentru C.M. de fotbal din SUA, România se află pe locul 14

MIERCURI
15 DECEMBRIE
1993
An III,
Nr. 293 (747)
12 PAGINI - 100 LEI

cotidian de informații

Monitorul

Înainte de a anunța Poliția, Salvarea sau Pompierii, sunați la MONITORUL!

Telefon: 17.25.57

Director onorific: AUREL LEON

Redactor șef: DAN RADU

Un proces soluționat într-un mod ciudat

UN ARAB CARE A UCIS CU MASINA O STUDENTĂ SE AFLĂ ÎN LIBERTATE

■ președintele completului de judecată a fost judecătorul Angel Popescu ■ cetățeanul străin nu a achitat nici măcar cheltuielile de înmormîntare ■

În seara zilei de 18 februarie 1993, autoturismul cu numărul 3-IS-366, condus de Ramsy Mansour, student palestinian cu dublă cetățenie, israeliană și egipteană, s-a deplasat în viteză dinspre Universitatea "Al.I. Cuza" spre Biblioteca Centrală. Apropiindu-se de trecerea de pietoni din dreptul Bibliotecii, mașina a frînat brusc și a derapat spre stînga; a ricoșat din bordura scuarului cu statuia lui Mihai Eminescu și, răsucindu-se, a intrat cu spatele spre trotuar. În acel moment pe trotuar se afla Luminița Moraru, studentă în ultimul an la Institutul de Științe Economice Iași, împreună cu prietenul său, Călin Leonard. Prietenul Luminiței a fost proiectat cîțiva metri mai la vale de mașina aflată în derapaj, iar Luminița Moraru a fost pur și simplu strivită de zidul Bibliotecii. O oră mai tîrziu, Luminița Moraru a murit pe un pat al Spitalului de Urgențe. Imediat după accident, lt. maj. Iulian Grosu, de la Serviciul Circulație din cadrul Inspectoratului Județean de Poliție, a încheiat un proces verbal în care a menționat că Ramsy Mansour "este posesor al permisului de conducere categoria B, eliberat în Israel în 1992", deși autorul accidentului nu avea permisul asupra sa. În mod ciudat, permisul nu i-a fost reținut nici a doua zi, cînd Ramsy Mansour s-a prezentat la Poliție și a arătat un permis. În timpul procesului intentat de familia Moraru autorului acestui accident, s-a constatat că, de fapt, permisul de conducere auto al lui Ramsay Mansour nu este valabil pe teritoriul țării noastre. În plus, traducerea acestui act arată că fusese eliberat la o dată ulterioară comiterii accidentului (!).

La sfîrșitul lunii iulie, completul de judecată (președintele acestui complet a fost judecătorul Angel Popescu) l-a condamnat pe Ramsy Mansour, cetățean israelian și egiptean la un an de închisoare pentru conducere fără permis, și la doi ani închisoare pentru omor din culpă. Prin contopirea pedepselor, Ramsy Mansour a fost condamnat în final la doi ani închisoare, cu suspendare. Familia victimei, nemulțumită de faptul că autorul omorului nu a achitat nici măcar plata reprezentînd cheltuielile de înmormîntare a Luminiței Moraru, a declarat apel la hotărîrea instanței de a-l condamna cu suspendare, atîta timp cît inculpatul nu a achitat despăgubirile cerute. Dosarul însă a fost luat de judecătorul Angel Popescu, pentru redactare, din luna iulie, și nici pînă în momentul de față apelul nu se poate judeca, deoarece acest dosar nu a ajuns încă la Tribunal. În numărul de mîine al cotidianului nostru vom reveni cu amănunte privitoare la acest caz. **(Adina SCUTELNICU)**

Șomerii vor primi credite bancare cu dobîndă redusă

Gheorghe Brehoi

Ieri, în cadrul conferinței de presă susținută la Palatul Culturii, Gheorghe Brehoi, ministru secretar de stat în cadrul Ministerului Muncii și Protecției Sociale, a declarat că Guvernul României va acorda șomerilor credite pe termen lung. Creditele acordate sînt cu dobîndă redusă și sînt suportate de Guvern din excedentul fondului de șomaj (250 miliarde lei). Conform proiectului modificat al Legii nr.1/1991, proiect înaintat spre dezbatere Parlamentului României, este prevăzut ca aceste credite să fie acordate șomerilor care doresc să presteze activități productive (în afara celor legate de comerț). De aceea, cererile de creditare vor fi supuse unei selecții severe. De asemenea, este prevăzut ca în unitățile astfel create, să lucreze numai personal care provine tot din rîndul șomerilor.

Măsura luată are în vedere dezvoltarea sectorului productiv privat și absorbția forței de muncă din rîndul șomerilor. Conform datelor oferite de interlocutor, numărul șomerilor în România se ridică în acest moment la 1.103.174 persoane, cu o rată a șomajului de 9,7%. Pentru anul 1994 se prevede o creștere a numărului șomerilor cu încă 400.000 persoane. Referitor la cursurile de recalificare a șomerilor, costul lor va fi suportat în continuare din fondul de șomaj. Domnul Gheorghe Brehoi a subliniat faptul că în România se înregistrează ca fenomen negativ șomajul masiv în rîndul absolvenților de învățămînt preuniversitar și universitar. Agenții economici au fost acuzați de lipsă de interes în angajarea și promovarea forței de muncă din rîndul tineretului. În încheierea conferinței de presă, Gheorghe Brehoi a subliniat că prin promovarea programului "PHARE" de sprijinire a întreprinzătorilor din rîndul șomerilor, speră în diminuarea fenomenului de șomaj în România. **(Sandu TACU)**

CE MAI E NOU

Vicepreședintele Asociației "21 Decembrie" a fost înjunghiat

"În ziua de 14 decembrie 1993, la ora 10,00, vicepreședintele Asociației «21 Decembrie», dl. Aferăriței Constantin, a fost victima unei tentative de omor, fiind înjunghiat de către persoane necunoscute", se arată într-un comunicat primit la redacție din partea Asociației. Astăzi, 15 decembrie 1993, la ora 11,00, va avea loc o conferință de presă pe această temă la sediul asociației din str. Batiștei nr. 24 A din București.

"Incomozii din S.N.C.F.R. vor fi disponibilizați de la 1 ianuarie"

Dl. Ion Vlad, președintele Federației Mecanicilor de Locomotivă, a declarat ieri în conferința de presă organizată de B.N.S. că situația mecanicilor de locomotivă cărora li s-a desfăcut contractul de muncă nu s-a schimbat cu nimic după intervenția premierului Nicolae Văcăroiu. Din cei 20 de mecanici, numai patru au primit deciziile Consiliului de disciplină. "Chiar dacă, pînă la sfîrșitul anului, ei vor fi reîncadrați, de la 1 ianuarie vor fi în mod sigur disponibilizați. Dacă un angajat al S.N.C.F.R., Teodor Cuzino, poate trece atît de ușor peste o decizie a primului ministru, de ce se poate mira cineva că ne-am pierdut încrederea în Guvernul Văcăroiu?"

Nepotul președintelui Iliescu, Vlad Ionescu, pus în libertate provizorie

Nepotul președintelui Ion Iliescu, Vlad Ionescu, fost funcționar guvernamental implicat în afacerea pașapoartelor de serviciuiu, a fost pus în libertate provizorie, sub control judiciar. În legătură cu acesta se presupune că s-au aflat Marian Crăciun și Dăncuță Dobrin. Marian Crăciun a fost, de asemenea, în libertate, singurul rămas în stare de arest fiind Dăncuță Dobrin. Cererea acestuia de punere în libertate provizorie a fost respinsă, deși încadrarea sa este identică cu cea a lui Marian Crăciun și mai mică decît cea a lui Vlad Ionescu.

S.P.P. a filmat ilegal dezbaterile de ieri din Camera Deputaților

În timpul ședinței de luni, 13 decembrie, din Camera Deputaților, destinată dezbaterii incidentelor de la Alba Iulia și București, deputatul P.N.Ț.C.D., Ionescu Constantin, a atras atenția, de la tribună, despre existența unei echipe care filmează fără a deține acreditare în acest sens. După intervenție, echipa, aflată la nivelul doi al lojelor, s-a retras. Misterul a fost elucidat azi de către același deputat. S-a aflat, astfel, că echipa domică de documentare aparține S.P.P. De subliniat că în sală, printre invitații la dezbaterile de ieri, a participat și col. Dumitru Iliescu, director S.P.P.

Gafă monumentală a reprezentantului Guvernului României la Iași

Supărarea prefectului Dan Gâlea

■ el a părăsit sala de ședințe a Primăriei în momentul în care revoluționarii ieșeni din 14 decembrie 1989 și-au exprimat nemulțumirea față de Guvernul Văcăroiu

Prefectul Iașului, Dan Gâlea, și majoritatea consilierilor județeni prezenți ieri la întrunirea comemorativă dedicată împlinirii a patru ani de la acțiunea protestatară din 14 decembrie 1989, au părăsit nervoși sala de ședințe a Primăriei, în momentul în care, Cassian Maria Spiridon, președintele Asociației "14 Decembrie" din Iași, a cerut demisia Guvernului Văcăroiu. În același timp, primarul Constantin Simirad aplauda frenetic atitudinea revoluționarilor din decembrie. Președintele Consiliului Județean, Ioan Amihăiesei, a continuat să rămînă în sală, spre nedumerirea consilierilor care, așa cum ne-a declarat Ioan Amihăiesei, "n-au înțeles că era de datoria lor să asculte nemulțumirile acestor adevărați eroi ai Iașului". În aceeași ordine de idei, liderul Asociației "14 Decembrie", C.M. Spiridon, a arătat că poziția prefectului și a consilierilor care au părăsit sala dovedește clar modul în care vocea poporului este ascultată de reprezentanții Puterii. Revenind la desfășurarea întrunirii, menționăm că toate persoanele care au luat cuvîntul au subliniat importanța mișcării anticomuniste de la 14 Decembrie 1989. În acest sens, a fost adoptată în unanimitate o rezoluție, prin care participanții la ședință au cerut parlamentarilor ieșeni ca, în plenul celor două camere reunite în ședința solemnă din 22 decembrie 1993, să susțină recunoașterea zilei de 14 decembrie 1989 ca moment de început al Revoluției Române. De asemenea, s-au solicitat Comisiei parlamentare de cercetare a evenimentelor din decembrie '89 să ia act de acțiunea de la Iași și să procedeze la audierea celor implicați, atît a forțelor represive, cît și a revoluționarilor. Prefectul Dan Gâlea a declarat, înainte de a părăsi sala, că, inițiatorii mișcării de la 14 Decembrie ne-au dovedit că, la Iași, există, fără a spune vorbe mari, un adevărat spirit revoluționar", iar primarul Constantin Simirad i-a etichetat pe cei care au inițiat acțiunea din 14 decembrie ca fiind "eroii neamului românesc". **(Sorin SIMON)**

Studenții ieșeni s-au răzgîndit

■ este posibil ca greva generală să fie reluată

Ministerul Învățămîntului nu-și respectă promisiunile făcute în urma semnării Protocolului încheiat pe data de 9 decembrie între conducerea ministerului și delegația studenților greviști din Iași. În acest protocol, Ministerul și-a luat angajamentul de a convoca în cel mai scurt timp pe toți rectorii instituțiilor de învățămînt superior, a decanilor tuturor facultăților existente, precum și pe cîte un student din fiecare facultate, cu scopul de a discuta metodologia de desfășurare și de notare a examenului de licență. Cu toate acestea, Ministerul a decis convocarea, în zilele de 20, 21, 22 și 23 decembrie, separat, a rectorilor, decanilor și studenților de la universitățile cu profil mecanic, tehnic, agronomic și respectiv de artă. "Liga Studenților din Iași își exprimă protestul față de maniera în care Ministerul Învățămîntului înțelege să-și onoreze promisiunile de a organiza o singură conferință în care să se ia o decizie unică și în aceste condiții se vede obligată să reconsidere decizia de suspendare a grevei generale din Centrul Universitar Iași", a declarat Filip Panait, președintele Societății Studenților Medicinești, organizație afiliată la Liga Studenților. *(continuare în pagina 3)* **(Cristina LECA)**

Energia electrică s-a scumpit cu 15,2%

■ tariful pentru populație rămîne același, 28 lei/kwh

Începînd de astăzi, 15 decembrie, tarifele pentru energia electrică furnizată agenților economici vor fi majorate cu 15,2%, în medie, de la 40.800 lei/Mwh, la 47.000 lei/Mwh. Pentru consumatorii casnici, tariful rămîne nemodificat, 28 lei/kwh. Noua majorare a acestor tarife, se datorează modificării cursului de schimb valutar. De altfel, RENEL a primit luna trecută aprobarea Guvernului pentru a modifica tarifele leu-dolar. Întrucît tarifele practicate de RENEL pentru energia electrică furnizată agenților economici sînt diferențiate, Filiala Rețele Electrice Iași organizează astăzi, la ora 11,00, o întîlnire cu agenții economici, în timpul căreia vor fi prezentate în detaliu tarifele. **(Costel STROESCU)**

Lunca Cetățuii este în pragul unui război interetnic

■ după ce au demolat școala destinată lor, țiganii au fost transferați la școala unde învață copiii românilor

Prof. V. Onofrei, școala Lunca Cetățuii 1

Dacă forurile competente nu intervin în timp util pentru aplanarea stării tensionate din localitatea Lunca Cetățuii, din comuna Ciurea, județul Iași, în zona respectivă poate izbucni un dramatic conflict interetnic. Datorită gradului de degradare a Școlii Lunca Cetățuii 2 (Zanea), Inspectoratul Școlar Județean Iași a emis o decizie semnată de Octavian Lefter, inspector general al I.S.J. Iași, decizie în urma căreia elevii Școlii Zanea ar fi urmat să fie transferați la Școala Lunca Cetățuii 1, începînd cu data de 1 decembrie a.c., pînă în momentul în care Școala Zanea va fi reparată de către cei care au adus-o în pragul demolării: țiganii din Zanea. Din momentul în care decizia inspectoratului a fost cunoscută de către profesorii și părinții elevilor de la Școala Lunca Cetățuii 1, starea psihică a populației românești din zonă a devenit explozivă. "Țiganii nu vor pătrunde în școală decît peste cadavrul meu", a afirmat Viorica Radu, mamă a cinci copii care studiază în Școala Lunca Cetățuii 1.

Părinții copiilor români de la Școala Lunca Cetățuii 1 nu vor sub nici un motiv ca în școala unde învață copiii lor să vină și țiganii. Maria Elena Parasca, directoarea Școlii Lunca Cetățuii 1, a declarat: "Dacă decizia Inspectoratului va fi pusă în practică, demisionez și îmi mut copiii la o școală din Iași". Cornelie Ciuchi, directorul coordonator al școlilor de pe raza comunei Ciurea, a precizat că toate cadrele didactice din Lunca Cetățuii consideră inoportună decizia inspectoratului, de aceea au semnat un memoriu care a fost înaintat Inspectoratului Școlar, în urma căruia cadrele didactice speră la anularea deciziei respective. În legătură cu situația din Lunca Cetățuii, Octavian Lefter, inspector general la I.S.J. Iași, a precizat: "Decizia inspectoratului a fost emisă deoarece imobilul Școlii Zanea a devenit impropriu pentru desfășurarea oricărei activități didactice, în urma jafurilor țiganilor din Zanea. Dacă ei au distrus școala, tot ei trebuie să o repare. Pînă atunci însă, noi avem datoria de a asigura tuturor elevilor, indiferent de etnie, un loc unde să poată învăța". În cursul zilei de ieri, Octavian Lefter a informat Poliția Județului Iași și Primăria Ciurea asupra stării încordate din Lunca Cetățuii. Cauza principală a ostilității populației românești față de țiganii din zonă o constituie comportamentul agresiv și necivilizat al acestora: de la Școala Zanea țiganii au furat sobele, ușile, geamurile și o parte din ziduri"; atunci cînd ajung în zonele locuite de romi, românii sînt alungați cu pietre; profesorii au fost amenințați de către romi că vor fi tăiați și li se va da foc la case; în urmă cu cîțiva ani, un plutonier de Poliție din Ciurea a fost încercuit de țiganii care vroiau să-l linșeze - a reușit să scape cu viață deoarece a tras un foc de armă în aer, ceea ce i-a îndepărtat pe țigani. Profesorul V. Onofrei, de la Școala Lunca Cetățuii 1, a afirmat: "Dacă țiganii vor veni în școală, sigur se va declanșa un conflict interetnic". În prezent, la Școala Lunca Cetățuii 1 studiază aproximativ 500 de elevi. În contextul unei creșteri vertiginoase a populației școlare pe plan local, nu există în școala respectivă spații suficiente nici măcar pentru întreaga populație școlară românească din localitate. Dacă în școala Lunca Cetățuii 1 vor veni țiganii, o parte dintre părinții elevilor români este decisă să-și mute copiii la școlile din Iași. O altă parte este hotărîtă să se opună cu forța unei asemenea acțiuni. **(Dan FODOR)**

Daruri de Moș Crăciun

Cu ocazia sărbătorilor de iarnă, Fundația "Prietenii Iașului Emil Alexandrescu", împreună cu Fundația "Secolul XXI" vă invită la serata organizată în ziua de luni, 20 decembrie 1993, la orele 17.00, în Barul de noapte al Hotelului Unirea din Iași.

Cu prilejul acțiunii se vor face donații în contul nr. 4010100001, deschis la Credit Bank, filiala Iași. Sumele adunate vor fi destinate Darurilor de Moș Crăciun, care urmează a fi donate copiilor din familii cu venituri modeste stabilite în urma anchetei sociale special efectuată de către Direcția Muncii și Protecției Sociale Iași. Sumele depuse în cont pînă la data de 17 decembrie 1993 va avea terminația "1.

Cu mulțumiri și urări de

Sărbători Fericite !

COMITETUL DE ORGANIZARE

Zguduitoarea dramă a unei studente care a fost mutilată pe viață

■ *ea a fost violată și maltrată cu sălbăticie ■ în urma agresiunii, ea nu mai poate continua facultatea și nu-și va mai putea găsi un loc de muncă*

O tînără de 24 de ani, Nicoleta C., din Tg. Frumos, a cerut ieri în instanță la Tribunalul Iași suma de 4,8 milioane lei, drept daune pentru chinurile morale și fizice provocate de către Emanuel Narcis Iordache (17 ani) din aceeași localitate. Acesta este arestat fiind acuzat de viol, tîlhărie și tentativă de omor.

Tînăra, studentă în anul al III-lea la Psihologie, a fost violată și maltratată cu sălbăticie de către E.N. Iordache, în noaptea de 20 august 1993, în jurul orei 23,00, după ce fata se despărțise de logodnicul ei. După ce a lovit-o în cap cu o sticlă, agresorul a tîrît-o pe N.C. la marginea unui pîrîu, intenționînd să o înece, pentru a înlătura singurul martor al faptelor sale. Deoarece pîrîul era secat, Iordache s-a mulțumit să abandoneze victima, aflată în stare de inconștiență, și să-i ia geanta, pe care a îngropat-o într-o grădină.

N.C. a fost găsită a doua zi dimineață de către un localnic, care a dus-o la Spitalul din Tg. Frumos. Deoarece starea fetei s-a înrăutățit, ea a fost transportată de urgență la Spitalul de Neurochirurgie din Iași. Aflată în comă de gradul II, medicii au hotărît să o opereze. Deși a fost salvată, după trei operații pe creier, N.C. a rămas cu puternice sechele, în urma traumatismelor provocate de bestiala agresiune: nu poate mirosi, nu poate ridica obiecte și are amețeli însoțite de groaznice dureri de cap. Ea nu mai poate continua facultatea și nici nu poate avea un serviciu.

Conform declarațiilor membrilor familiei Nicoletei C., logodnicul ei a părăsit-o în urma situației create. Deoarece locuiește într-o localitate mică, ea este supusă oprobriului public, privirilor pline de înțeles ale locuitorilor. Nicoleta este torturată de această stare de lucruri. Familia lui E.N. Iordache încearcă pe toate căile să o discrediteze printre cei cunoscuți, afirmînd că "așa i-a trebuit! și așa era nemăritată la vîrsta ei".

Fratele victimei, Mircea C., din Iași, a declarat că suma de 4,8 milioane lei este simbolică. "Nici o sumă din lume nu poate repara viața surorii mele; nu pot fi plătite chinurile pe care le-a îndurat și care vor urma din cauza acestui monstru cu chip de om", a afirmat Mircea C. **(Silviu LABEȘ)**

Mitropolitul Daniel a fost colindat ieri de copii din întreaga Moldovă

■ *"Sînt două grupuri de oameni ce vestesc nașterea: copiii colindători și preoții" a afirmat I.P.S. Daniel*

În cinstea Sărbătorilor de Crăciun, ieri, la Catedrala Mitropolitană din Iași, I.P.S. Daniel, Mitropolitul Moldovei și Bucovinei, a fost colindat de ansamblurile de copii din Iași, Lunca- Pașcani, Vînători-Neamț, Chișinău și de un grup de urători din Voroneț.

În cuvîntul de bun venit, I.P.S. Daniel a spus copiilor: "În Casa Mitropoliei, ați venit ca vestitori ai nașterii Mîntuitorului. Așa cum ne-au învățat părinții și bunicii noștri, Sărbătoarea Nașterii Domnului Isus este sărbătoarea pruncului care s-a arătat lumii sub formă de copil, ca și voi. Copiii sînt cei care reprezintă pe îngerii din noaptea Nașterii Mîntuitorului Isus Hristos. Voi, copii, sînteți chipurile îngerașilor care vestesc lumii nașterea și iubirea lui către oameni. Sînt două grupuri de oameni ce vestesc nașterea: copiii colindători și preoții din biserici ca păstori. Astăzi ați venit să ne întîlnim. Fie ca Domnul să vă binecuvînteze pe voi și toți copiii din lume, mai ales pe cei care nu au părinți, care sînt uitați, sînt singuri, sînt bolnavi, care au nevoie de iubirea noastră."

I.P.S. Daniel, Mitropolitul Moldovei și Bucovinei, și grupul de colindători

La plecare, Mitropolitul Daniel a oferit conform datinei, colăcei și cărți de rugăciuni micuților colindători.

Ansamblurile de copii, reunite în manifestarea "Crăciun Românesc", aflată sub patronajul UNICEF, au mai cîntat colinde la Palatul Culturii, la Biserica "Trei Ierarhi" și la Bojdeuca lui Ion Creangă, din Țicău. **(George IGNAT)**

Lovitură de teatru în procesul fostului director comercial al R.A. "Locuința", Ioan Georgescu, acuzat că a luat mită

■ *martorii acuzării nu-și mai recunosc declarațiile date în timpul cercetării penale*

Ioan Georgescu, fost director comercial al Regiei Autonome "Locuința", pînă în decembrie 1992, a fost arestat preventiv pe 23 februarie a.c., și ulterior, pe 25 martie, a fost trimis în judecată sub acuzația de luare de mită și primire de foloase necuvenite. Mai concret, acuzațiile care i se aduc sînt următoarele: fostul director a primit, în schimbul unei repartiții de apartament, un televizor color marca "Goldstar"; cu ocazia negocierii chiriei pentru două spații comerciale proprietate R.A.L., închiriate de firmele ieșene EDIT S.R.L. și COMPACT S.R.L., Ioan Georgescu a primit de la patronii acestor societăți 6 anvelope de autoturism, un televizor color, un televizor alb-negru tip sport, un frigider și 28,56 mp de faianță din import; pentru facilitarea obținerii unui spațiu comercial de către societatea POLAR SERVICE S.R.L., fostul director a primit două frigidere cu capacitatea de 180 de litri; de la un tînăr întreprinzător particular, cărula i-a oferit sfaturi în legătură cu modalitatea de obținere a unui spațiu comercial, Ioan Georgescu a primit suma de 100 mărci germane. Toate obiectele primite de Ioan Georgescu, enumerate mai sus, au fost găsite la domiciliul acestula, cu ocazia percheziților făcute de organele de anchetă.

Ieri, la Tribunalul Județului Iași, s-a consumat încă un act în procesul intentat fostului director comercial de la R.A. "Locuința", Ioan Georgescu. Ședința, care a durat aproape două ore, a consemnat o adevărată lovitură de teatru: patru dintre cei nouă martori ai acuzării, singurii audiați ieri - doi martori au lipsit - au declarat că nu-și mențin o bună parte din afirmațiile pe care le-au făcut în timpul cercetării penale a cazului. Mai mult, cei trei asociați ai S.C. COMPACT S.R.L. nu-și mai amintesc să fi scris și semnat vreun denunț la adresa inculpatului. Constantin Rotaru, de exemplu, a declarat că nu-și amintește de un asemenea denunț. Radu Romașcanu, președintele instanței de judecată, i-a arătat atunci respectivul document, aflat la dosar. "Deși am afirmat că nu am făcut nici un denunț la Procuratură sau la Poliție, împotriva inculpatului, prezentîndu-mi-se spre observare actul aflat la dosar, recunosc că este un denunț scris de mine la Poliție, dar nu-l mai recunosc, deoarece mi s-a dictat ce să scriu, fiind anchetat de colonelul Artenie", a fost replica martorului, consemnată de grefier. Singurul martor care a recunoscut că a semnat un denunț împotriva fostului director comercial al R.A.L. a fost Ioan Brînzilă, administratorul societății EDIT S.R.L.

Cît privește declarațiile pe care le-au dat în cursul anchetei penale, cei patru martori audiați ieri au revenit în mod categoric asupra acestora modificînd exact elementele esențiale, cele care se constituiau în probe împotriva lui Ioan Georgescu. Ceea ce l-a determinat pe **președintele instanței, Radu Romașcanu,** să facă următoarea remarcă: "dumneavoastră ați dat, la cercetarea judecătorească, niște declarații pe baza cărora a fost arestat inculpatul. Dacă acum nu mai recunoașteți nimic din ce-ați declarat atunci, există două variante: ori ați mințit atunci, deci a fost arestat un om complet nevinovat, ori mințiți acum și inculpatul, deși vinovat, va fi achitat."

Întrebați de judecători de ce nu-și mai recunosc declarațiile anterioare, martorii au prezentat diverse motive. Doi dintre ei, **Constantin Rotaru și Ioan Budescu,** au vorbit despre presiuni făcute de organele de anchetă asupra lor, despre presiunea psihică a interogatoriilor, au invocat condițiile în care le-au fost luate declarațiile. Constantin Rotaru a numit aceste condiții ca fiind "diabolice". "În acele zece zile (C. Rotaru era arestat pentru o cauză fără nici o legătură cu procesul lui I. Georgescu - n.r.) n-am luat legătura cu absolut nimeni, nici cu familia. Nici măcar hîrtie igienică nu ne-au dat. În aceste condiții au fost făcute declarațiile", a spus el.

Mirea Petrea, un alt martor audiat ieri, a declarat: "Cînd am fost chemat la procuror, colegii mei, Ioan Budescu și Constantin Rotaru, erau în stare de arest. Eu am spus procurorului cele pe care vi le-am spus și azi, însă procurorul mi-a atras atenția că nu fac decît să îngreunez situația colegilor mei." Mai tîrziu, în timpul audierii, martorul C. Rotaru a revenit și asupra acestei ultime afirmații, spunînd: "Revin și arăt că procurorul era foarte nervos că nu relatez în legătură cu negocierea chiriei și cu predarea faianței către inculpat. Nu el mi-a spus că îngreunez situația colegilor mei. Mi-a spus asta un cetățean aflat pe sală, pe care nu-l cunosc".

Referitor la motivele pentru care Ioan Georgescu a primit - fapt deja probat - diverse bunuri de la respectivii martori, redăm în continuare un fragment din declarația dată ieri de **Ioan Budescu,** co-asociat la firma COMPACT S.R.L.: "La aproximativ 45 de zile de la negocierea chiriei pentru spațiul nostru, inculpatul mi-a spus, într-o discuție telefonică, precum că vrea să cumpere niște faianță de la noi. I-am spus să vină mai repede, pentru că e o marfă care se vinde. La o săptămînă după aceea a venit inculpatul, i-am dat cîteva mostre și ne-a comunicat ce-i place. (...) I-am spus magazionerei noastre că eu voi rezolva problema banilor. Numita magazioneră mi-a spus ulterior că inculpatul insistase să-i dea ei banii pe faianță. Colegilor le-am spus că banii vor fi plătiți de inculpat sau de mine, aceasta fiind o problemă personală a mea. (...) N-am plătit încă faianța respectivă, dar aceasta este treaba mea. Pot să n-o plătesc niciodată (...) Nu este adevărat că aș fi afirmat față de Mirea Petrea sau Constantin Rotaru că faianța e o "atenție" făcută inculpatului, pentru modul cum a stabilit chiria."

Procesul lui Ioan Georgescu continuă. Vom reveni cu noi amănunte. **(Valentin GHEORGHIȚĂ)**

Primăria Iași a demolat ieri patru garaje care au fost construite ilegal

■ *materialele de construcție au fost confiscate*

Din dispoziția primarului municipiului Iași, Constantin Simirad, ieri dimineață, lucrători ai Regiei Autonome "Citadin" au întreprins prima acțiune de demolare a unor garaje construite abuziv, fără autorizație, în municipiul Iași. Acțiunea a fost inițiată în urma sesizărilor făcute de unii locatari ai blocului 808, din strada Sălciilor, cartierul Nicolina. Aceștia au reclamat faptul că patru locatari din blocul 808 au distrus singura porțiune de spațiu verde existentă în fața blocului, tăind copăceii și gardul viu, iar apoi au început construcția a patru garaje din țevi de oțel și din tablă. Construcția a fost ridicată sfidînd legile în vigoare, fără a avea aprobare din partea serviciului de Urbanism al Primăriei. Cei patru cetățeni implicați în aceste ilegalități sînt: Ștefan Lupu, lucrător la "Taxicom" S.A., Ion Ariton, maistru militar, Victor Luca, salariat la "Nicolina" S.A. și Traian Vicoveanu, salariat la "Fortus" S.A.

Folosind aparate de sudură, lucrătorii de la "Citadin" R.A. au demolat întreaga construcție în mai puțin de o oră. Materialele de construcție (țevi și tablă ondulată) au fost confiscate. Cetățenii implicați urmează să facă dovada proveniență materialelor, să plătească amenda corespunzătoare și să suporte cheltuielile de demolare, transport și depozitare.

După declarațiile primarului Constantin Simirad, acțiunea desfășurată ieri este prima dintr-o serie mai amplă de măsuri ce vor fi luate împotriva celor ce ridică abuziv construcții în perimetrul municipiului Iași. **(Cristian DUNAR)**

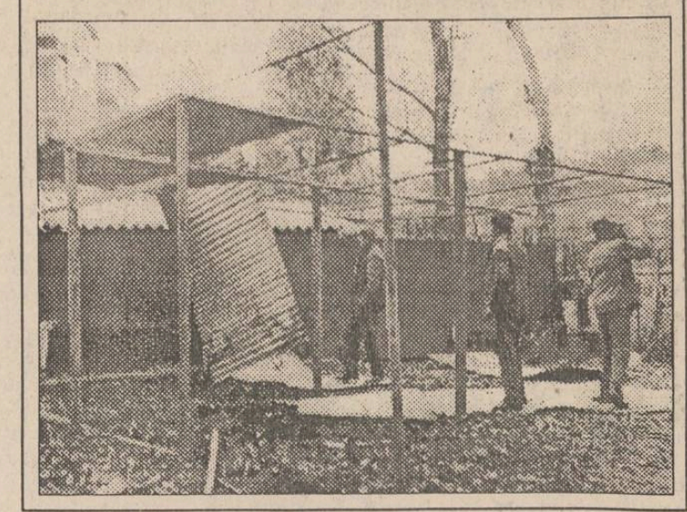

În această seară, deasupra lașului vor exploda artificii

În această seară, la orele 20,30, cerul Iașului va fi brăzdat de focuri de artificii produse de geniștii cunoscutului general Viorel Cheptine, comandantul Garnizoanei Iași. Acest eveniment face parte din seria de manifestări dedicate Galei UNICEF, în care ponderea principală revine spectacolului organizat în această seară, începînd cu orele 18,00, la Sala Teatrului Național Iași. Acest spectacol, care va fi susținut timp de două ore de numeroase formații artistice din județul Iași și din Republica Moldova, va fi înregistrat de T.V.R. și difuzat în întreaga lume prin rețeaua EUROVISION în noaptea de 24 decembrie 1993, sub titlul "Crăciun Românesc". Evenimentul se petrece anual în această perioadă, cînd Organizația Mondială a UNICEF desemnează un oraș din lume drept gazdă pentru Gala UNICEF, ce trebuie să prezinte tradiții și obiceiuri autohtone. Caseta video, ce va fi trimisă postului de televiziune EUROVISION, va conține și inserții cu imagini pitorești din Iași, înregistrări cu artiști ieșeni aflați acum în turnee (Mioara Cortez, cvartetul Voces) și imagini înregistrate ieri, cînd grupuri de mici colindători din județ l-au colindat pe I.P.S. Daniil, Mitropolitul Moldovei și Bucovinei. Costul acestei manifestări a fost apreciat la 15 milioane de lei, iar sumele ce vor fi obținute prin sponsorizări peste această valoare vor fi destinate dotării filialei Iași a UNICEF. **(Ovidiu LUNGU)**

Au început să apară din nou pe străzile lașului

Hoții de căciuli

■ *lucrează în echipe de cîte doi: unul fură căciula, iar celălalt trîntește victima la pămînt*

A fost definitivat dosarul de cercetare penală a numiților Costel Pipirigeanu (24 de ani), din comuna Erbiceni, județul Iași, și Florin-Ștefan Mihai (16 ani), din Iași. Cei doi sînt niște tîlhari periculoși care furau căciuli, de pe capul cetățenilor, în special femeilor ce ieșeau din schimbul doi. Modul de operare constă în urmărirea victimei pînă cînd aceasta ajungea într-un loc întunecat sau neumblat. În acel moment, minorul Florin smulgea căciula și o rupea la fugă. În cazul în care victima striga după ajutor sau încerca să-l urmărească pe hoț, intervenea Costel Pipirigeanu, care o trîntea la pămînt, după care dispărea și el. Ultima ispravă a celor doi a avut loc în seara zilei de 30 noiembria a.c., cînd, prin metoda prezentată, au deposedat-o pe Carmen Roșu de o căciulă în valoare de 75.000 lei. Căciulile erau valorificate prin intermediul numitei Any-Maria Mihai. Cei doi tîlhari periculoși riscă pedepse privative de libertate între 1 și 5 ani. **(Vlad PETROVANU)**

COMUNICAT

În urma anunțului din ziarul "EVENIMENTUL", C.Z.M.A.S.I. Moldova a constatat scoaterea la licitație publică, în ziua de 20 decembrie 1993, a imobilului din Iași, strada Păcurari nr. 11.

Aducem la cunoștința tuturor că terenul și imobilul din Iași, str. Păcurari nr. 11, cunoscut sub denumirea de Casa Beldiman-Penescu, înscris în Lista Monumentelor, Ansamblurilor și Siturilor Istorice la nr. 24-B-278, aparțin domeniului public, în conformitate cu legea nr. 18/1991, art. 5.

S.C. Iasiconf S.A., actualul deținător al imobilului, NU POATE SCOATE LA LICITAȚIE un bun ce aparține statului, respectiv domeniului public.

MINISTERUL CULTURII, prin C.N.M.A.S.I. - București, și-a exprimat dorința de a prelua în administrare acest monument în scopul restaurării, conservării, amenajării și punerii în valoare în scop cultural.

Secretar C.S.M.A.S.I. Moldova,
Arhitect Maria-Ana Zup

Miting de protest

Confederația sindicală C.N.S.L.R. - FRĂȚIA Iași va organiza joi, 16 decembrie a.c., un miting de protest împotriva sentinței criminale de condamnare la moarte a patriotului român Ilie Ilașcu. Mitingul va avea loc în Piața Palatului Culturii din Iași, la ora 15,00. Confederația C.N.S.L.R. -FRĂȚIA lansează un apel către toți oamenii de suflet pentru a participa la această acțiune de protest. Alexandru Eftene, membru în comitetul de conducere al C.N.S.L.R.-FRĂȚIA Iași, ne-a declarat că mitingul din 16 decembrie reprezintă o ocazie de reafirmare a identității naționale a românilor. Așteptăm la această manifestare pe toți cei care gîndesc "românește", indiferent de "simpatiile politice", a mai afirmat Alexandru Eftene. (Sorin SIMON)

Atenție pe mîna cui vă dați banii

În ultimul timp, în cotidianul ieșean "Evenimentul" a apărut un anunț prin care un binevoitor se oferă să efectueze depuneri urgente la jocul de întrajutorare "Gerald" din Focșani, contra unui comision de 5%. Contactîndu-l telefonic la numărul 158618, respectivul ne-a informat că depunerea se efectuează prin intermediul unei cunoștințe pe care o are la "Gerald", iar garanția pe care o oferă este o simplă chitanță în care se specifică numele, suma de bani și comisionul perceput. Cerînd părerea unui jurist, am aflat însă că, din punct de vedere financiar și juridic, aceste chitanțe nu au nici o valoare. În cazul în care comisionarul "uită" să depună banii la joc, iar păgubașul încearcă să-și recupereze suma cu ajutorul instanței de judecată, completul de judecată nu-i poate da cîștig de cauză pe baza acestei chitanțe. În concluzie, cei care dau asemenea anunțuri acționează ilegal. Ei nu sînt autorizați de către firma "Gerald" să efectueze respectivele intermedieri și, în plus, realizează un venit ilicit pentru care nu plătesc impozitul cuvenit statului, fapt pentru care ar trebui să intervină organele de control financiare. **(L. GOGĂLNICEANU)**

Agenția de Turism **NET** vă propune să petreceți

Revelionul 1994 BORSEC
28 dec -3 ian (vile I) 87.000 LEI

Sărbătorile Crăciunului
24-27 dec. **VATRA DORNEI** (Hotel Bradul Călimani) 17.000 lei
BORSEC (vile II) 12.000 lei

NET vă pune la dispoziție echipamente complete de schi și sănii

Informații și înscrieri: Ag. Turism NET (Casa Modei - Mezanin)

INTERELECTRIC S.A.
IAȘI, str. Elena Doamna nr. 24,
Tel: (0040)(98)119834; 112366
Fax: (0040)(98)112366; 112447

Distribuitor Teritorial Autorizat **mita**

27 TIPURI DE COPIATOARE, FAXURI ȘI IMPRIMANTE LASER, HÎRTIE, CONSUMABILE ȘI PIESE DE SCHIMB PERMANENT ÎN STOC
Importator direct al produselor **Panasonic**
TELEFOANE ȘI TELEFAXURI CU MEMORIE
MAȘINI DE SCRIS ELECTRONICE
IMPRIMANTE
rotring Pelican
ARTICOLE DE PROIECTARE
RECHIZITE, BIROTICĂ

TOFAN-GRUP S.A.
DISTRIBUITOR al Întreprinderii Danubiana SA București
VĂ OFERĂ: **ANVELOPE și CAMERE AUTO**
11.00-20; 650-16; 18,4-26; 12,4-28;
7.50-20; 700-12; 6.50-20; 145-14
COMERȚ modern dinamic eficient, prin TOFAN GRUP
SUCURSALA IAȘI, Str. Ghica Vodă nr. 1B, TEL. 098/114782

pangrani iași

Vînzarea sortimentelor de paste, biscuiți, sticksuri, covrigei, cu adaos comercial 0 din depozitul special amenajat la sediul societății se va face și sîmbăta între orele 9.00 - 15.00. Deservire promptă cu plata în numerar.

O propunere pentru asigurarea căldurii în apartamente

Viitorul aparţine centralelor termice mici, independente

■ costul acestora se ridică în momentul de faţă la 30 milioane lei ■ acestea pot asigura încălzirea în condiţii excelente a unui bloc cu zece etaje ■

În perioada friguroasă de la sfîrşitul lunii noiembrie, la redacţia noastră au fost primite foarte multe sesizări referitoare la frigul din apartamente, care au fost grupate sub titulatura "Comandamentul căldurii". Conform opiniei specialiştilor, temperaturile scăzute din apartamente au, în principal, următoarele motive: calitatea slabă a agentului termic (necorelarea temperaturii agentului termic furnizat de CET cu temperaturile exterioare), uzura avansată a instalaţiilor de distribuţie dintre punctele termice şi apartamente şi supraîncărcarea punctelor termice. Supraîncărcarea se datorează faptului că, faţă de numărul de blocuri proiectat iniţial pentru anumite cartiere, în perioada 1970-1980 a apărut fenomenul de "îndesire", prin construirea unor noi blocuri amplasate printre cele existente.

O soluţie propusă de specialişti pentru eliminarea neajunsurilor provocate de lipsa căldurii în locuinţe este construirea unor centrale termice independente, care să deservească unul sau mai multe blocuri şi care să folosească drept combustibil gazul metan. Construirea unor astfel de centrale este posibilă acum, mai ales că municipiul Iaşi a primit o cotă suplimentară de gaz-metan pentru anul 1994. Această idee a fost considerată viabilă şi de I. Ceriu, inginer şef al filialei ROMGAZ Iaşi, care a declarat: "Noi avem posibilităţi tehnice pentru realizarea unui astfel de proiect. Totul este să se găsească banii necesari pentru realizarea investiţiei".

Asigurarea fondurilor de investiţie este cea mai spinoasă problemă, întrucît cade în sarcina locatarilor care sînt proprietarii apartamentelor. Aceasta este şi opinia inginerului şef al Regiei Autonome Termoficare, Romeo Mistreanu, care ne-a declarat: "O astfel de investiţie este destul de mare. Nu ştim cine ar trebui să o facă, în orice caz nu R.A.T.". De altfel, Romeo Mistreanu consideră că R.A.T. şi-a făcut pînă acum datoria, în sensul că a construit anexe la punctele termice sau a suplimentat aparatura, pentru a compensa "îndesirea" blocurilor în unele cartiere ca Tătăraşi, Alexandru cel Bun, Păcurari, Nicolina etc.

Radu Onofrei, director al Direcţiei Tehnico-Economice a Primăriei Iaşi

O opinie favorabilă construirii unor astfel de centrale a avut Radu Onofrei, director al Direcţiei Tehnico-Economice a Primăriei Iaşi, care a declarat reporterilor noştri: "Viitorul aparţine centralelor termice mai mici, independente".

În prezent, problema cea mai mare este lipsa banilor necesari pentru realizarea acestor centrale termice independente. Conform unui calcul făcut de specialişti în domeniu, o atfel de investiţie se ridică la 20-30 milioane lei, în condiţiile în care centrala este amplasată la subsolul unui bloc de zece etaje. Rezultă că fiecare familie din blocul respectiv ar trebui să contribuie cu sume cuprinse între 500.000 şi 800.000 lei. Sumele sînt destul de mari însă, trebuie luat în consideraţie faptul că prin folosirea unei centrale de acest gen scad considerabil cheltuielile de întreţinere care se ridică în prezent la 20.000-40.000 lei/lună, de familie. Pe lîngă aceasta, locatarii respectivi ar plăti doar atît cît consumă, pierderile pe reţea fiind minime iar temperatura din apartamente ar asigura un real confort termic. **(Mihaela BREZEANU, Costel STROESCU)**

Sistemul operaţiunilor bancare de plată frînează activitatea agenţilor economici

■ plafonul de 250.000 lei pentru plata în numerar este considerat infim

Majoritatea agenţilor economici, dar mai ales cei care fac comerţ (cu amănuntul sau en gros), sînt total nemulţumiţi de modul de efectuare a operaţiunii de plată în numerar către agenţii economici furnizori. După cum se cunoaşte, această operaţiune, stabilită printr-un Regulament al Băncii Naţionale, se efectuează în limita plafonului de 250.000 lei pe zi pentru fiecare agent economic. Cu alte cuvinte, cumpărătorul poate achiziţiona, cu plata în cash, într-o singură zi de la un furnizor, o cantitate de marfă în valoare de maximum 250.000 lei. Este lesne de înţeles postura în care este pus agentul economic care vine dintr-o altă localitate să cumpere marfă în valoare de cîteva milioane şi nu poate plăti mai mult decît suma menţionată. În acest sens, Dan Cîrlan, patronul firmei "Lynx" S.R.L., ne-a declarat: "Majoritatea clienţilor noştri vin să cumpere marfă în valoare de cîteva milioane lei zilnic. În această situaţie, unii cumpărători au fost nevoiţi să stea în Iaşi 10 zile, la hotel, pentru a putea plăti în fiecare zi cîte 250.000 lei". Dan Cîrlan a mai afirmat că, întrucît operaţiunile de plată prin CEC sau virament durează foarte mult (1-2 săptămîni), iar plata în numerar este limitată la suma de un sfert de milion, băncile nu fac decît să împiedice circulaţia monedei.

Un alt aspect, care a fost evidenţiat în cadrul discuţiilor cu administratrori ai unor firme particulare, este constituit de necesitatea reactualizării plafonului maxim pentru plata în cash, plafon care a fost stabilit în prima jumătate a acestui an. Astfel, după cum a subliniat dl. Sorin Rugină, managerul societăţii "Rodancon" S.R.L.,"în perioada care a trecut de la stabilirea acestui plafon şi pînă în prezent, raportul de schimb valutar a crescut considerabil şi, ca urmare, preţurile au cunoscut salturi spectaculoase. În consecinţă, în condiţiile în care preţurile mărfurilor au crescut în majoritate, cu peste 200%, nivelul actual al plafonului de 250.000 lei nu se mai justifică, el fiind mai mult decît insuficient". Pe de altă parte, o mare parte dintre agenţii economici depistaţi de către organele de control financiar depăşind în mod frecvent această limită la plata în numerar, consideră amenda de 200.000 lei ca fiind nesemnificativă. Deci, în astfel de cazuri, ei achită amenda, care nu reprezintă decît foarte puţin în raport cu sumele pe care le rulează, continuînd astfel să lucreze în acelaşi mod. Problema cea mai gravă este că adăugarea unor astfel de cheltuieli în plus, se va reflecta tot în preţurile produselor pe care le fabrică sau le comercializează respectivele societăţi, acestea fiind pînă la urmă suportate de către cumpărători.

Dan Cîrlan, patronul firmei "Lynx": "Băncile nu fac decît să împiedice circulaţia monedei"

Pentru a evita asemenea situaţii, unele societăţi particulare încearcă să utilizeze celelalte operaţiuni de plată (CEC sau dispoziţie de plată), dar acestea întîmpină, la rîndul lor, dificultăţi. Este cazul S.C."Corola" S.R.L., care, după cum ne-a declarat Dan Creţu, unul dintre patroni, lucrează în mod curent cu dispoziţii de plată. În cazul de faţă, dificultatea rezidă din faptul că circuitul de decontare fiind foarte greoi, nu se poate realiza rulajul dorit al banilor. În plus, dl. Dan Creţu a subliniat faptul că "în realitate, băncile rulează banii altora în tot acest timp, ceea ce se poate observa şi din politica dobînzilor (credite acordate cu dobînzi foarte mari şi dobînzi mici la depunerile în cont)."

Paradoxală este în acest context declaraţia directorului adjunct al Sucursalei Iaşi a Băncii Naţionale, dl. Gheorghe Rotundu. care a afirmat: "Plafonul de 250.000 lei, stabilit pentru plata în numerar pentru o zi, nu este deloc mic, ci dimpotrivă. Agenţii economici trebuie să utilizeze mai puţin această formă de plată şi să folosească în primul rînd instrumentele de plată prin bancă, CEC, virament şi chiar acreditive. În ceea ce priveşte nemulţumirea agenţilor economici referitor la decontarea dificilă prin aceste operaţiuni, consider că astfel de cazuri sînt izolate. În mod normal, aceste operaţiuni ar trebui să fie efectuate în 48 de ore, dar întîrzierea depinde de serviciile poştale."

În concluzie, sistemul bancar de plăţi nu satisface cerinţele agenţilor economici, măsura de stabilire a unui plafon coborît pentru plăţile în numerar îngreunînd activitatea financiară a firmei. **(Mihaela BREZEANU)**

În curînd

Preţurile la ţigări, cafea şi băuturi alcoolice din import vor creşte în mod spectaculos

■ *un pachet de ţigări Kent va costa aproximativ 4000 lei*

Printr-un Ordin din data de 12 decembrie, Direcţia Generală a Vămilor a modificat preţurile care se iau în calcul în vamă, pentru o serie de produse: cafea, ţigări, băuturi alcoolice etc. Practic, aceste preţuri au fost fixate arbitrar, la valori mari, fără a se ţine cont de preţurile negociate între importator şi firma străină care livrează marfa. Consecinţa directă este că aceste preţuri vor cunoaşte majorări substanţiale, chiar acum, înainte de sărbători. Dacă luăm cazul unui pachet de Kent, care costă acum 2400 lei, acesta va ajunge să coste, în noile condiţii, 3500-4000 lei.

Interesant este articolul 2 al Ordinului în discuţie, în care se arată:

"În situaţia în care ulterior operaţiunii de vămuire agenţii economici contestă valoarea în vamă astfel stabilită, în baza documentelor justificative, Direcţia Generală a Vămilor poate decide asupra recalculării taxelor vamale încasate". Aceasta înseamnă că aproape toţi importatorii de astfel de produse vor merge "cu jalba în proţap" la Direcţia generală a Vămilor pentru reducerea valorii în vamă a produselor şi, implicit, a taxelor vamale.

Directorul general de la "Spiroca" S.A. şi-a înaintat demisia

■ *un număr important de angajaţi urmează să fie concediaţi*

În timpul şedinţei de ieri a Consiliului de administraţie şi a Consiliului Împuterniciţilor Mandatari ai Statului, de la sediul societăţii Spiroca S.A. din Iaşi, directorul general, Ioan Vasile, şi-a înaintat demisia. Şedinţa a avut loc în urma solicitării salariaţilor, a căror principală revendicare a fost demitarea conducerii, datorită faptului că un număr important de angajaţi urmează să fie trimişi în şomaj provizoriu, pînă în primăvara anului 1994. Această oprire a activităţii de construcţii se datorează în primul rînd lipsei comenzilor şi apoi faptului că, în perioada de iarnă, activitatea de turnare a betoanelor este mult diminuată din cauza temperaturilor scăzute.

Trebuie totuşi subliniată situaţia financiară în care se află societatea Spiroca. Astfel, dacă în urmă cu patru luni, cînd a venit la conducere Ioan Vasile, datoriile firmei se ridicau la aproape 280 de milioane de lei, în prezent firma mai are de plătit la diferiţii furnizori circa 65 de milioane lei. Chiar şi în aceste condiţii, societatea are totuşi o listă cu debitori care, în cazul în care şi-ar plăti datoriile, balanţa financiară ar fi aproape echilibrată.

Printre debitorii amintiţi se numără şi societatea Fortus, cu o datorie de 15 milioane lei. Referitor la executarea acestui datornic, Ioan Vasile ne-a declarat: "Fortus este un colos industrial şi, dacă l-aş obliga să ne plătească datoriile, sînt sigur că nu ne-ar mai aduce comenzi".

În cursul zilei de astăzi, preşedintele CIMS, Ion Voinea, angajat al Ministerului Lucrărilor Publice şi Amenajării Teritoriului, urmează să anunţe numele noului director general al firmei Spiroca. **(Alin TOCAN)**

Studenţii ieşeni s-au răzgîndit

■ *este probabil ca greva generală să fie reluată*

(continuare din pagina 1)

De asemenea, Liga Studenţilor a decis organizarea în ziua de vineri, 16 decembrie, a unei întîlniri cu toţi rectorii, decanii şi reprezentanţii studenţilor din Iaşi în legătură cu noua formă a examenului de licenţă, stipulată de H.G. 283 din 1993.

Federaţia Asociaţiilor Studenţilor în Medicină din România (F.A.S.M.R.) ne-a anunţat, printr-un fax primit la redacţie la încheierea ediţiei, că studenţii medicinişti vor declansa o grevă generală la data de 3 ianuarie, în cazul în care Guvernul şi Parlamentul României nu vor rezolva revendicările lor. Revendicările se referă la: reevaluarea bugetului alocat Ministerului Învăţămîntului, impunerea unui "numerus clausus" (cifră fixă de şcolarizare) de studenţi în medicină, în funcţie de necesarul de medici stabilit de Ministerul Sănătăţii; amînarea discuţiilor cu privire la o nouă formă a examenului de stat; consultarea studenţilor cu privire la Legea Învăţămîntului; acordarea de burse de protecţie socială tuturor studenţilor de la cursurile de zi, indiferent de veniturile părinţilor acestora şi acordarea de reduceri substanţiale pentru toate mijloacele de transport. Aceste revendicări aparţin studenţilor medicinişti din Bucureşti, Timişoara, Craiova, Cluj şi Iasi.

Taxele de participare la licitaţiile organizate de Primărie în perioada 21-23 decembrie 1993

Primăria municipiului Iaşi, informează agenţii economici şi persoanele fizice, care intenţionează să liciteze amplasamente pentru terenurile scoase la licitaţie publică în perioada 21-23 decembrie, asupra taxelor de participare prevăzute, astfel:

1. Amplasamente pentru chioşcuri:

Taxă participare 15.000 lei, inclusiv dreptul de a licita 3(trei) amplasamente.

Pentru fiecare poziţie peste acest număr se percepe o taxă de participare de 5000 lei.

Taxă garanţie - 10% din chiria minimă pentru categoria de amplasament solicitată.

2. Amplasamente în portice şi pergole:

Taxă participare 20.000 lei, inclusiv dreptul de a licita 1(una) poziţie amplasament.

Pentru fiecare poziţie în plus se percepe o taxă de participare de 5000 lei.

Taxă garanţie 10% din chiria minimă pe o lună.

3. Amplasamente pentru chioşcuri în baza comercial:

Taxă participare 30.000 lei, inclusiv dreptul de a licita 1(una) poziţie amplasament.

Pentru fiecare poziţie în plus se percepe o taxă de participare de 10.000 lei.

Taxă de garanţie - 10% din chiria minimă pe o lună.

4. Amplasamente pentru amenajare staţii de transport în comun:

Taxă participare 30.000 lei, inclusiv dreptul de a licita 1(una) poziţie amplasament.

Pentru fiecare poziţie în plus se percepe taxă de participare de 5000 lei.

Taxă garanţie - 10% din chiria minimă pentru o lună, pentru categoria de amplasament solicitată.

În urma adjudecării licitaţiei se asigură amplasamentul pentru o perioadă de 5(cinci) ani cu indexare anuală a chiriei, în cazul amplasamentelor de la punctele 1,3,4 din anunţ şi de 8(opt) ani pentru amplasamente la pct. 2 în anunţ.

Termen limită de înscriere la licitaţie 20 decembrie 1993, la sediul primăriei.

Menţionăm că, datorită demarării unor lucrări de sistematizare cuprinse în Planul Urbanistic General posibilităţile pentru anul 1994 privind oferte de noi amplasamente vor fi foarte reduse.

Invităm, de aceea, agenţii economici şi persoanele fizice să ţină cont de această perspectivă şi să se folosească de prezenta ofertă.

Biroul de Presă al Primăriei Municipiului Iaşi

A fost arestat un vameş corupt de la Stînca Costeşti

La Botoşani, a fost arestat pentru corupţie un vameş de la Vama Stînca Costeşti. Conform informaţiilor Parchetului de pe lîngă Judecătoria Botoşani, împotriva lui Dumitru Balan, controlor vamal la vama Stînca Costeşti, a fost emis un mandat de arestare preventivă. Este prima infracţiune de corupţie (luare de mită) la Botoşani, în care este implicat un vameş.

Menţionăm că acest gen de infracţiune dovedită constituie o raritate la Botoşani. Într-o recentă statistică a justiţiei locale, pe primul loc în judeţ, la cazuri de corupţie, se situează mediul sanitar, urmat de cel bancar, ca număr de cazuri. Ca o curiozitate a domeniului, fostul director al filialei Darabani a Băncii Comerciale, Octavian Todireanu, condamnat la şapte ani detenţie pentru luare de mită, este actualmente, ca deţinut, bibliotecarul Penitenciarului Botoşani. **(Val GURAŢIUC)**

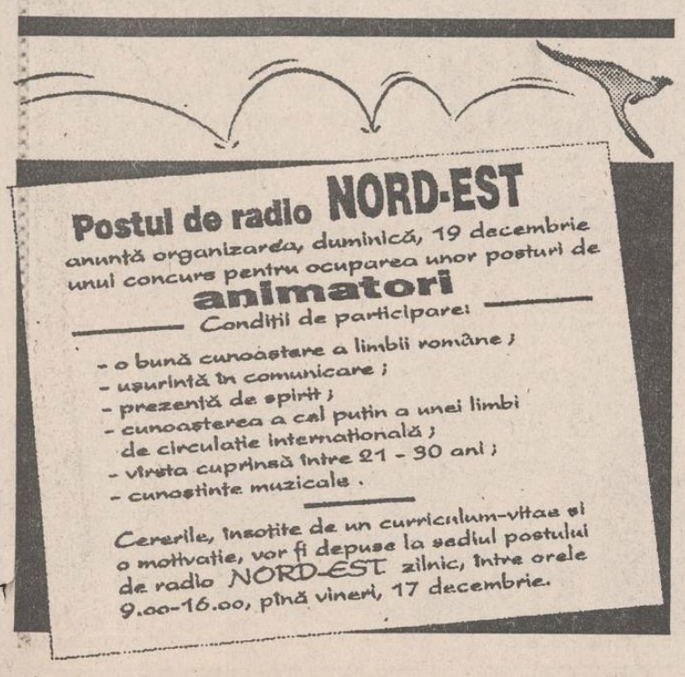

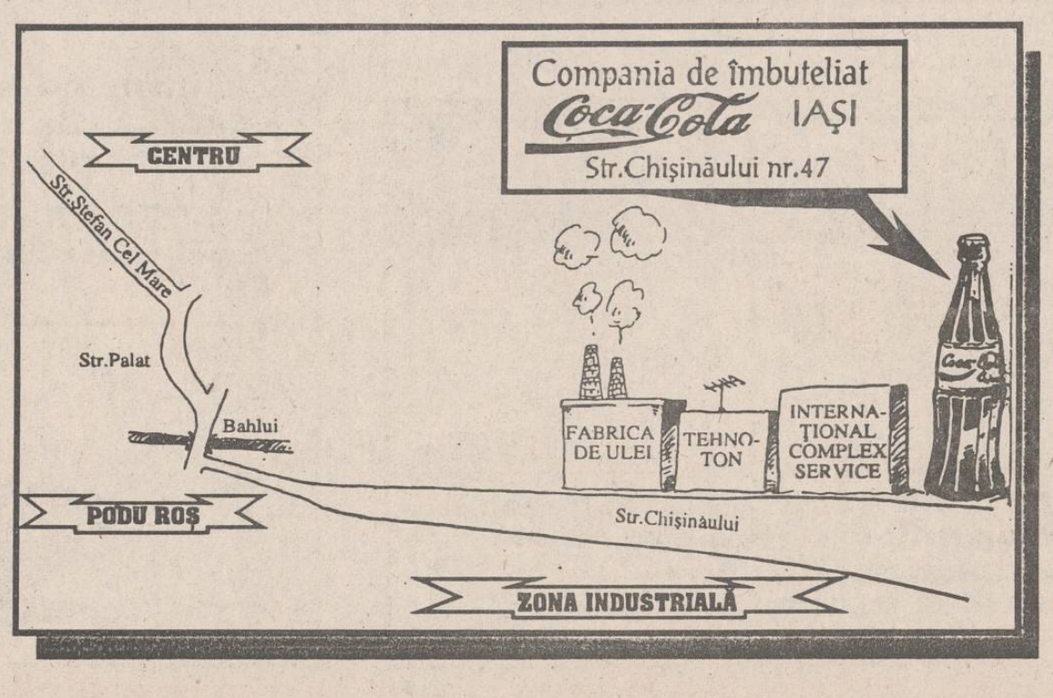

Coca-Cola

Cîştigătoarea tragerii la sorţi a concursului organizat de Compania de Îmbuteliat Coca-Cola în colaborare cu cotidianul Monitorul şi Radio NORD-EST.

Compania de Îmbuteliat Coca-Cola Iaşi
în colaborare cu
Cotidianul "MONITORUL" şi Radio NORD-EST

organizează un concurs pentru toţi cei care cumpără Coca-Cola în sticle de 1 litru.

Cîştigătorilor, Compania de Îmbuteliat Coca-Cola le va oferi cîte o navetă cu 12 sticle de Coca Cola de 1 litru.

Persoana din fotografie este rugată să se prezinte la sediul Companiei de Îmbuteliat Coca-Cola din Str. Chişinăului nr. 47 pentru identificare şi ridicarea premiului.

Pus la colț de către Opoziție

PDSR îl scoate în arenă pe președintele Iliescu

■ acesta a atacat luni seara la televiziune în mod tendențios Opoziția

Luni seara și-a făcut reintrarea în cercul comentatorilor politici de televiziune doamna Rodica Becleanu. A făcut acest pas doar cu un singur scop: nu pentru a ne aduce aminte că ne este foame sau că este prea frig în apartamente, pentru că asta oricum e o chestie minoră, ci pentru a ne aduce aminte că aniversăm doi ani de la votarea Constituției și pentru a-i mai aduce unele osanale președintelui Iliescu.

Este foarte clar că "doamna de la Cotroceni" a fost aruncată într-un moment-cheie pe scena politică înainte de votarea moțiunii de cenzură, doar pentru simplul motiv că P.D.S.R.-ul, aflat în criză de aliați politici după declarațiile zgomotoase de nesupunere ale P.U.N.R. și P.S.M., a ajuns la fundul sacului cu argumentele privind capacitatea actualului guvern de a continua reforma și de aceea s-a decis să apeleze la asul din mînecă numit Ion Iliescu.

De această dată, președintele Iliescu a părut mai degajat ca oricînd, mai ales că una din televiziunile străine se hotărîse să-i ia un interviu, și a lovit cu toată forța în opoziție, sperînd să o intimideze. S-a spus despre aceasta din urmă că este doar o minoritate nesemnificativă care trăiește doar din amintiri și care ar fi bine să citească legea fundamentală a statului înainte de a-l invita pe rege în țară (aluzie clară la cererea C.D.R. de participare a Regelui Mihai la festivitățile prilejuite de ziua de 1 Decembrie). S-a mai spus că demonstrațiile sindicatelor sunt simple agitații ale unor oameni care s-au desprins de mult de adevărații sindicaliști. Toate acestea doar pentru a ilustra calitățile președintelui care a știut ce a făcut cînd l-a pus pe domnul Văcăroiu unde l-a pus. Pentru mai multă veridicitate ne-au fost arătate și reviste străine cu chipul președintelui pe ele, dar nu s-a spus că în aceste articole președintele este criticat și nu lăudat de presa străină.

Dacă ținem cont de faptul că, ieri, Senatul a votat pentru

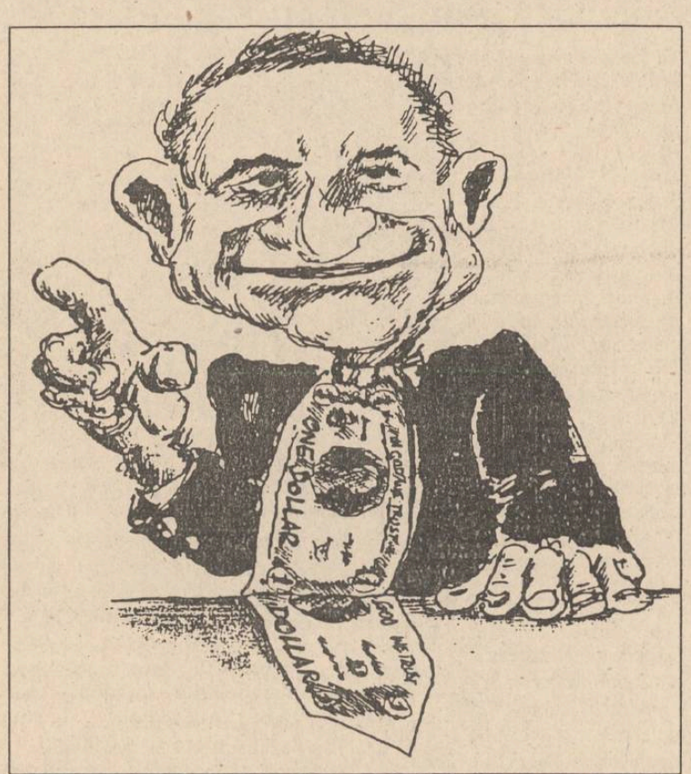

amînarea dezbaterii moțiunii de cenzură pentru săptămîna viitoare, lucru total neconstituțional, ne dăm seama că P.D.S.R.-ul a intrat într-adevăr în degringoladă și are nevoie de timp pentru a-și pregăti apărarea în fața acestei moțiuni care pare mai tăioasă ca oricînd. **(Cristian RACU)**

STIRI DIN BASARABIA

■ Chișinăul suspendă apariția ziarelor moscovite

După recentele alegeri parlamentare din Federația Rusă, la Chișinău n-au mai apărut ziarele moscovite. Vasile Lanciu, directorul editurii "Universul", a declarat, solicitat de reporterul BASA-press, că cele cinci ziare moscovite: "Izvestia", "Trud", "Komsomolskaia pravda", "Pravda" și "Argumenți i facți" n-au apărut astăzi din cauza penuriei de peliculă pentru fototelegraf. "Această stare de lucruri poate să dureze 3-5 zile, a precizat Lanciu. După reluarea tipăririi, ziarele moscovite nu vor mai fi puse în vînzare liberă. Celor circa 400 de mii de abonați din Moldova ai ziarelor din Rusia li se vor compensa prejudiciile aduse, a mai arătat sursa citată.

■ Dificultăți în procesul de privatizare din Basarabia create de transnistreni

În ciuda faptului că cea mai mare parte a populației nu a primit încă bonurile patrimoniale, cetățenii pot participa la licitațiile patrimoniului de stat în baza unui certificat eliberat de la organizația unde este trecut pe listă ori de la direcțiile locale de privatizare, afirmă Visarion Ceșuiev, directorul general al Departamentului de Stat pentru Privatizare al Republicii Moldova, într-un interviu publicat în ziarul "Curierul de seară". Potrivit sursei citate, procesul de privatizare se desfășoară cu greu și din cauză că munca cu bonurile patrimoniale "se desfășoară pe bază de entuziasm. Ministerul finanțelor a promis să acorde departamentului un credit de 120 de milioane de ruble pentru eliberarea bonurilor, însă în ultimul moment a refuzat, deoarece nu a putut fi soluționată problema gajului". Financiarii au adoptat un joc dublu prin introducerea unui beneficiu de 3 miliarde de ruble, pe care statul presupune să le obțină în urma privatizării patrimoniului de stat, arată Ceșuiev. Privatizarea în raioanele din stînga Nistrului este imposibilă din cauza regimului de acolo, iar soarta celor 170 de obiective industriale și agricole din Transnistria, ce urmează a fi transformate în societăți pe acțiuni, este foarte confuză. "Cu liderii din Sud nu avem nici un fel de divergențe în problemele privatizării", notează Ceșuiev.

■ Finalul procesului Ilașcu denotă coordonări de acțiune ale tuturor părților

"Tot ce se întîmplă la Tiraspol are loc la indicațiile și la ordinele venite de la Moscova, care șantajează Chișinăul și dorește federalizarea Moldovei", afirmă Ion Vozian, avocatul lui Ilie Ilașcu, într-un interviu acordat săptămînalului F.P.C.D. "Țara". Exista o speranță că sentința va fi pronunțată după 12 decembrie, după alegerile din Rusia, dar au intervenit anumiți factori politici, În cadrul vizitei sale la Tiraspol, Nikolai Medvedev, reprezentantul președintelui rus, le-a sugerat probabil liderilor transnistreni acest final, opinează Vozian. Sursa citată a învinuit oficialitățile ruse de duplicitate față de Moldova. Afirmațiile anterioare ale lui Medvedev, că nu cunoaște nimic despre deținuții de la Tiraspol și că aceștia n-au decît să răspundă în fața judecății, sunt în disonanță cu declarația lui precum că Moscova dorește respectarea integrității Republicii Moldova. Rusia recunoaște astfel organele judiciare ale autoproclamatei republici, sfidînd total normele dreptului internațional. "Am rămas cu senzația că și declarația lui Mircea Snegur a fost pregătită din timp și deci și acest tragic final a fost stabilit anterior, cu acordul lui Smirnov și al lui Maracuța, la indicația lui Medvedev și cu consimțămîntul lui Snegur, concluzionează sursa citată.

■ Grigori Maracuța consideră sentința dată în procesul Ilașcu corectă

Deși nu sunt jurist, consider că sentința completului de judecată în cazul Ilașcu este absolut justificată, deoarece este vorba despre oameni deosebit de periculoși, a declarat Grigori Maracuța, președintele Sovietului suprem al autoproclamatei republici nistrene, într-un interviu acordat T.V. București și T.V. Asket din Tiraspol. Maracuța a opinat că pe parcursul anchetei s-a dovedit participarea grupului Ilașcu la acte de terorism, precum și sprijinul financiar, material și cu armament, acordat de Ministerul Securității Naționale al Moldovei, precum și din partea unor organizații din România. "Eu n-aș dori ca Ilașcu să fie împușcat, deoarece procesul a căpătat o rezonanță foarte mare", a arătat Maracuța. Sursa citată a precizat că, în cazul în care cineva dintre inculpați și avocați va face recurs la prezidiul Sovietului suprem din Tiraspol, recursul va fi examinat, dar nu se știe ce hotărîre va fi adoptată. Președintele Sovietului Suprem din Tiraspol a ținut să mai comunice că, deocamdată, nimeni dintre cei condamnați anterior la pedeapsa capitală nu a fost executat, deoarece lipsește mecanismul de punere în aplicare a sentinței.

România încearcă să creeze un lobby economic pe lîngă Grupul celor 24

■ în acest scop, ieri reprezentantul FMI în România a prezentat ambasadorilor acestor țări acordul încheiat de această organizație cu țara noastră

Un ajutor economic pentru România, în vederea susținerii reformelor economice, poate veni din partea țărilor membre ale grupului celor 24. Ajutorul poate veni fie sub formă financiară, fie ca asistență tehnică și sprijin logistic, a afirmat domnul Ioshua Green, reprezentant al F.M.I. în România, cu prilejul unei întîlniri cu ambasadorii acestor state la București. Scopul întîlnirii a fost prezentarea criteriilor de performanță stabilite în acordul încheiat între F.M.I. și România. La întîlnire a participat și reprezentantul Băncii Mondiale în România, care a prezentat evoluția relațiilor dintre România și Banca Mondială. Au fost prezenți și miniștrii de stat, Mircea Coșea și Florin Georgescu, guvernatorul Băncii Naționale a României, Mugur Isărescu, și secretarul de stat, șeful departamentului pentru integrare europeană, Napoleon Pop. În intervențiile lor, demnitarii români s-au referit la măsurile ce vor fi luate pentru asigurarea stabilității financiare și a reformei economice. Pornind de la experiența comitetului pentru restructurare, creat pentru supravegherea a 30 de unități comerciale, va fi înființată Agenția pentru restructurare. Agenția va avea ca scop identificarea utilizării optime a potențialului economic al țării. Domnul Isărescu a declarat că Banca Națională va aplica un program de liberalizare a cursului de schimb și de reducere a inflației pînă la 70%-80% pînă la sfîrșitul anului următor. Pentru impulsionarea procesului de privatizare se va urmări trecerea în sectorul particular a societăților comerciale, în primul rînd a celor din industria ușoară și industria alimentară. Va fi urmărită în special asigurarea unei discipline financiare, urmărirea fiscalității și a masei monetare, toate acestea contribuind la reducerea deficitului bugetar, sub plafonul convenit cu Fondul Monetar Internațional, a mai declarat domnul Isărescu. **(Adrian GROM)**

Mircea Coșea

Mugur Isărescu

Senatorii din Opoziție se simt insultați de LADO

În deschiderea ședinței de astăzi a Senatului, senatorul P.A.C., Emil Tocaci, a sesizat plenul că în cotidianul "România Liberă" a fost publicată o declarație a președintelui LADO, dl. Ștefănescu-Drăgănești, în care acesta afirmă că actualul Parlament este format din nomenclaturiști. "Printre parlamentari se află atît foști deținuți politici, cît și oameni care nu au avut nimic de-a face cu fostul regim", a afirmat senatorul P.A.C. El a cerut Senatului să ia atitudine împotriva acestui "ultraj", propunînd ca președintele LADO să fie invitat la comisiile juridică și pentru drepturile omului, pentru a preciza dacă afirmația publicată în "România Liberă" a fost făcută în nume propriu sau în numele organizației pe care o conduce. În funcție de răspunsul președintelui LADO, comisiile senatoriale vor prezenta plenului ce măsuri se impun.

MONITORUL INTERN

■ Președintele Iliescu îl felicită pe Boris Elțîn pentru succesul repurtat de Constituție

La 14 decembrie 1993, domnul Ion Iliescu, Președintele României, a trimis următoarea telegramă domnului Boris Nikolaevici Elțîn, președintele Federației Ruse: "Am luat cunoștință cu satisfacție de organizarea și desfășurarea primelor alegeri parlamentare libere în Federația Rusă și vă adresez calde felicitări pentru aprobarea, prin referendum, a Constituției, menită să asigure edificarea statului de drept, dezvoltarea și consolidarea democrației, trecerea consecventă la economia de piață în țara Dumneavoastră. Folosesc acest prilej pentru a-mi exprima, din nou, încrederea în dezvoltarea colaborării pe multiple planuri între România și Federația Rusă. În așteptarea vizitei Dumneavoastră la București, primiți, stimate domnule Președinte, cele mai calde urări de sănătate și succes în activitatea pe care o desfășurați".

■ Peste 57.000 de șomeri înregistrați în județul Prahova

La Oficiul de șomaj Prahova erau înregistrați, la data de 4 noiembrie 1993, peste 57.000 persoane, din care 40.000 femei (69,8%). Din totalul șomerilor, 96,5% sînt muncitori, 2,5% au studii medii și 1% au studii superioare. 52,2% provin din cîmpul muncii, iar restul de 47,8% din rîndul absolvenților. Meseriile cele mai afectate de șomaj sînt: lăcătuș mecanic, strungar, mecanic mașini-utilaje, sudor, electrician, operator chimist etc. La data de 4 noiembrie 1993, în județul Prahova rata șomajului a fost de 7,3%.

■ Procesul Petromin - Forum Maritime a fost amînat pentru 8 februarie

În urma presiunilor făcute în presă, instanța Tribunalului județean Constanța s-a sesizat privind legalitatea contractului de asociere dintre S.C. Forum Maritime (Grecia) și S.C. Petromin S.A. Constanța. Completul de judecată al Tribunalului Constanța a hotărît, la 6 august a.c., că contractul dintre cele două societăți este ilegal. În urma hotărîrii judecătorești, Forum Maritime a solicitat strămutarea procesului la București. La Curtea Supremă de Justiție, secția comercial, s-a judecat astăzi strămutarea cauzei. Instanța a amînat procesul pentru data de 8 februarie 1994, deoarece reprezentantul Parchetului nu a primit copia cererii de strămutare formulată de Forum Maritime, deși avocatul firmei din Grecia, Nicolae Geamănu, susține că a depus trei copii. "Se pare că manipulările continuă și la București", a declarat dl. Geamănu.

■ Un nou holding industrial: RAFIROM-PECO-PETROM

Un înalt funcționar din Departamentul Industriei Chimice și Petrochimice a declarat unui reporter MEDIAFAX că în prezent sînt în fază avansată negocierile pentru construirea unui nou holding care va include RAFIROM, PECO și PETROM R.A. Aceeași sursă a adăugat că formarea acestui holding este favorabilă pentru RAFIROM și PETROM, care au plăți restante către furnizori în valoare de cîteva sute de miliarde de lei, în timp ce S.C. PECO S.A. are de încasat plăți restante în valoare de circa 36 de miliarde de lei. Dacă pînă acum negocierea prețurilor la carburanți era făcută între PECO, RAFIROM, COMPETROL și Ministerul Finanțelor, după construirea noului holding, centralizarea în stabilirea prețurilor la carburanți este evidentă.

■ Armata a salvat de la faliment firma "Lefrucart" din Tîrgu Neamț

Societatea comercială "Lefrucart" S.A. (fostul I.L.F.) din Tîrgu Neamț, care livra cu cîțiva ani în urmă o gamă diversă de legume, fructe și conserve, atît pe piața internă, cît și la export, a fost gata să dea faliment anul acesta. A fost salvată de armată, în speță de unitatea militară din Hemeiuși, județul Bacău, care a contractat 80% din producție. Aceeași societate comercială dispune de o secție ultramodernă, cu instalații numai din inox, pentru producerea de sucuri concentrate - una din cele două existente în țară. Dar, deși probele de funcționare au fost făcute de mult, secția nu produce nimic, din lipsă de clienți.

■ Opoziția parlamentară a propus înființarea unei comisii de anchetă a activității Departamentului pentru administrație publică locală

În Camera Deputaților s-a dezbătut cererea unor parlamentari din Opoziție, privind înființarea unei comisii de anchetă a activității Departamentului pentru administrația publică locală. În deschiderea ședinței de dimineață, a fost anunțat rezultatul votului moțiunii inițiate de 72 de parlamentari în legătură cu incidentele de la 1 Decembrie de la București și Alba Iulia. Din numărul total de 341 de deputați, au fost exprimate doar 150 de voturi, nefiind astfel întrunit cvorumul regulamentar. S-a decis ca această moțiune să fie din nou supusă la vot.

APELAȚI CU ÎNCREDERE
LA SERVICIILE
TAXIURILOR DE STAT,
TAXICOM
Taxiurile noastre pot fi recunoscute cu ușurință
datorită casetelor luminoase "MONITORUL"
sau "Capital" pe care NUMAI NOI le avem.
OFERIM RAPIDITATE, CONFORT ȘI
CELE MAI MICI PREȚURI PE KILOMETRU
tel. 953
sau 146593
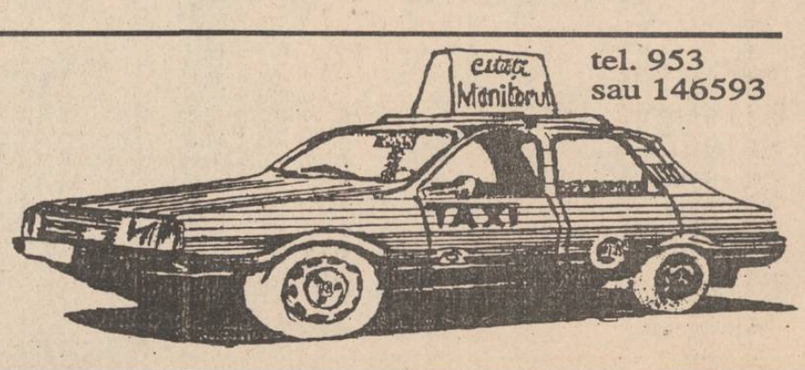

©N-E Advertising 1993

Semnarea acordului global asupra liberalizării comerțului mondial a primit "undă verde"

■ acordul global va intra în vigoare peste un an

Fermierii francezi nu au protestat degeaba

Așteptarea extrem de tensionată care a precedat negocierile G.A.T.T. de la Geneva se pare că s-au apropiat de sfîrșit. Reprezentanții Uniunii Europene și ai Statelor Unite au anunțat, la încheierea a 25 de ore de negocieri - maraton, că au ajuns la un acord cuprinzător. Ieri dimineață, obosiți - dar plini de bucuria reușitei -, cei doi negociatori au anunțat că americanii și europenii au ajuns la o înțelegere. După runda de negocieri aproape neîntrerupte, desfășurate marți și în noaptea care a urmat, Mikey Kantor și Sir Leon Britain au declarat că eliminarea tuturor divergențelor din toate punctele aflate în dispută va lipsi din calea rezolvării globale a problemelor rămase în discuțiile celor peste o sută de țări prezente la Geneva. În principal, americanii par să fi cedat, dar numai pe jumătate în ce privește taxele impuse serviciilor financiare, în sensul că Statele Unite vor beneficia de unele excepții, cînd acordul global va intra în vigoare în 1995.

Industria cinematografică din cîteva țări vest-europene - în primul rînd din Franța - va continua să fie subvenționată de stat prin menținerea barierelor pentru produsele industriei audiovizuale americane.

Mikey Kantor, negociatorul american, a remarcat cu sarcasm că "este o pierdere pentru democrație și pentru comerțul liber pentru că împiedică cetățenii să vadă pe ecrane ceea ce doresc ei să vadă".

Răspunsul lui Sir Leon Britain a fost că "mîinile Europei sînt acum dezlegate în a-și promova cultura".

Industria aeronautică europeană nu trebuie sacrificată de dragul unei soluții de ultim moment în negocierile GATT, a declarat luni, Wolfgang Piller, președintele Federației Germane și Aviației Spațiului și Industriei de Apărare (BDLI). Potrivit REUTER, Piller a afirmat că graba de a încheia acordul GATT pînă la 15 decembrie ar putea amenința cele 100.000 locuri de muncă din industria aeronautică europeană. Subvențiile pentru această ramură industrială figurează printre cele mai importante puncte încă nesoluționate de negociatorii europeni și americani. Piller a acuzat S.U.A. că subvenționează indirect industria aerospațială, astfel încît eliminarea subvențiilor nu i-ar afecta decît pe constructorii europeni. Temerea cu privire la viitorul aeronauticii europene a mai fost exprimată și săptămîna trecută, de către directorul companiei franceze Aerospatiale, François David. Aerospatiale face parte din concernul AIRBUS, care este principalul cocnurent al companiei americane BOEING în domeniul construcției de avioane civile.

China în umbra împăratului Deng Xiaoping

■ acum, chinezii vorbesc numai despre afaceri

Neașteptat, în China, Deng Xiaoping este peste tot. I-a apărut chiar și o nouă biografie scrisă de către fiica sa. A apărut, de asemenea, și o nouă carte de cuvîntări și cugetări ale lui Deng. Apar tot mai dese "povestioare" despre rumoarea pe care o provoacă aceste cuvîntări și cugetări în rîndul liderilor chinezi.

Unii se întreabă, totuși, dacă Deng este mort sau dacă el este aproape de moarte. Toate acestea nu sunt în stilul lui. El a fost întotdeauna mai mult decît modest și s-a ferit de cultul personalității promovat de Mao. Și totuși, această nouă manie seamănă cu ultimele zile ale lui Mao. Vechiul lider este prea slăbit pentru a mai apărea în public. El nu a mai putut nici măcar merge să înoate de ziua sa și comunică cu exteriorul prin intermediul fiicelor sale. Despre aceasta, un student al Academiei Chineze de Științe Sociale declara că: "Este posibil ca actualii lideri politici să-l ridice pe Deng pentru a-și arăta atașamentul față de el, pentru a-și legitima succesiunea la putere sau... este posibil să se întîmple cu totul altceva."

Acest "altceva" este agitația de la Beijing din ultimele zile datorită posibilității unei apropiate întîlniri dintre Bill Clinton și Jiang Zemin. Totul se reduce la afaceri acum în China.

Din aceste motive, nu au mai rămas mulți duri socialiști. Unul dintre cei mai duri din trecut - conducătorul Armatei de Eliberare Națională (P.L.A.) a obținut atît de mulți bani de pe urma economiei de piață, încît ar fi o nebunie să privească înapoi. P.L.A. a devenit un fel de Mitsubishi al Chinei, un enorm conglomerat cu interese pretutindeni, de la hoteluri de lux și pînă la industria de armament. Familiile nomenclaturii s-au implicat în toate. Acestea, împreună cu oficialitățile din zona de coastă, au creat boomul economic din această zonă.

Singurii opozanți ai reformatorilor sunt neoconfucianiștii care consideră că singura cale de progres este realizarea unui sistem nou de reguli și de legi stricte.

Oricum, stilul chinezilor este de a sta în urmă, de a-i asculta pe toți, de a rîde mult și poate la sfîrșit de a spune ceva ce nu s-a mai spus.

MONITORUL EXTERN

■ Schimbări în clasament în perspectiva alegerilor prezidențiale din Franța

Jacques Chirac

Liderul socialist, Michel Rocard, l-a întrecut pe gaullistul Jacques Chirac în cursa pentru președinția Franței, dar amîndoi rămîn mult în urma actualului prim-ministru, Edouard Balladur, indică un sondaj de opinie dat publicității luni și preluat de REUTER. Rezultatul sondajului, realizat de institutul C.S.A., arată că 35% din electoratul francez va acorda votul lui Rocard pentru a-i succeda președintelui socialist François Mitterand în 1995, în timp ce în favoarea liderului Adunării pentru Republică (R.P.R.), Jacques Chirac, s-au pronunțat 34% dintre indivizii intervievați, cu 4% mai puțin decît în precedentul sondaj. Balladur se menține în frunte, cu 55% din intențiile de vot, urmat de președintele Comisiei Europene, Jacques Delors, cu 46%. Fostul prim-ministru, Raymond Barre, și actualul ministru al problemelor sociale, Simone Veil, s-au situat înaintea lui Rocard și a lui Chirac. Este prima oară cînd Rocard se află în fața lui Chirac de la preluarea conducerii Partidului Socialist, în urma înfrîngerii suferită în alegerile din martie a.c.

■ Aeroportul Sarajevo este din nou închis

Cel puțin 8 persoane au fost ucise ieri după-amiază și mai multe rănite de un obuz care a explodat în centrul orașului Sarajevo, au putut constata ziariștii prezenți în capitala Bosniei. Obuzele continuau să cadă ieri, la ora 13,30, ora locală, iar schimburi intense de focuri continuau în cartierul Grafica, din centrul orașului. Un purtător de cuvînt al forțelor Națiunilor Unite a anunțat că aeroportul din Sarajevo a fost închis ieri după-amiază datorită tirurilor de mortiere din zonă.

■ Astăzi, cei două sute de expulzați palestinieni se vor întoarce în Teritoriile Ocupate

Israelul a anunțat ieri pe cei circa 200 de palestinieni expulzați în urmă cu un an în sudul Libanului că sînt autorizați să se întoarcă astăzi în Teritoriile Ocupate, au anunțat surse ale refugiaților, citate de France Presse. Informația a fost confirmată tot ieri de Ministerul israelian al Apărării.

■ Saddam Hussein dispune eliberarea unui prizonier de naționalitate franceză

Președintele irakian, Saddam Hussein, a dispus eliberarea unui cetățean francez, reținut cu cîtva timp în urmă pentru intrare ilegală pe teritoriul Irakului, au anunțat marți surse oficiale din Bagdad, citate de Reuter. Aceleași surse au mai indicat că punerea în libertate a lui Jean-Luc Barièrre a fost decisă în urma negocierilor, care au avut loc luni între viceprim-ministrul irakian, Tarik Aziz, și doi parlamentari francezi. O acțiune similară a fost întrepinsă și de Hans-Jürgen Wischnewski, membru al Partidului Social Democratic din Germania și expert în problemele Orientului Mijlociu, în vederea eliberării lui Kai Sondermann, ultimul prizonier occidental din Irak.

■ Ofițerii americani au instruit "echipe ale morții" salvadoriene

Ofițeri ai armatei americane au instruit și antrenat membri ai formațiunilor de extremă dreapta salvadoriene, numite "echipe ale morții", relatează în ediția de marți ziarul "New York Times", citat de Reuter. Documente recent declasificate probează sprijinul acordat de Statele Unite în anii '90 activităților desfășurate de "echipele morții", în timp ce Administrația Bush depunea eforturi susținute de realizare a păcii în America Centrală. Ziarul new-yorkez redă conținutul unei telegrame a ambasadorului în Salvador, William Walker, în care acesta anunță că ofițerii americani vor instrui săptămînal circa 60 de salvadorieni, autointitulați "Los Patrioticos".

■ Pretoria a stabilit relații diplomatice cu C.E.E.

Comunitatea Europeană a stabilit relații diplomatice cu Africa de Sud, punînd capăt unei lungi perioade de izolare politică, se arată într-un comunicat difuzat marți de Reuter. Pînă în prezent, organizația comunitară nu avea stabilite relații diplomatice cu regimul de la Pretoria, deși cele 12 țări membre conveniseră asupra oportunității unei noi politici de cooperare cu Africa de Sud. Urmare a acestei decizii bilaterale, la Pretoria urmează să fie deschisă o misiune a Comunității Europene.

Israelul își înăsprește poziția față de O.E.P.

■ premierul Yitzhak Rabin riscă să piardă sprijinul guvernului său

După ce a hotărît amînarea datei de începere a retragerii trupelor sale din teritoriile arabe ocupate, Israelul începe să exercite o anumită presiune psihologică asupra O.E.P., notează agenția REUTER. Astfel, unul dintre cei mai activi membri ai cabinetului israelian, Shulamit Aloni, a declarat luni: "Lui Yasser Arafat îi place să se autointituleze președinte al Palestinei, dar el trebuie să înțeleagă că noi nu ne ocupăm acum de fondarea unui stat palestinian". Pe de altă parte, comandantul militar al fîșiei Gaza, generalul Doron Almon, a anunțat luni că a avut întîlniri secrete cu militanți ai mișcării islamice extremiste Hamas, care este un adversar politic înverșunat al O.E.P. și totodată gruparea cea mai ostilă față de acordul realizat la 13 septembrie a.c. între O.E.P. și Israel, privind acordarea unei autonomii limitate palestinienilor din teritoriile arabe ocupate. Analiștii politici văd în aceste luări de poziție atît o încercare de a exercita presiuni asupra conducerii O.E.P., în dorința de a o forța să-și reducă din pretenții, cît și un avertisment adresat premierului Yitzhac Rabin în sensul că nu va putea merge prea departe în aranjamentele cu O.E.P., fără a risca să piardă sprijinul unei părți a cabinetului și chiar al armatei.

Relațiile diplomatice Israel-Vatican vor fi stabilite în cîteva zile

Israelul speră ca, pînă la sfîrșitul acestui an, să poată stabili relații diplomatice cu Vaticanul, fapt ce ar reprezenta un pas important în direcția îmbunătățirii relațiilor dintre evrei și catolici, a afirmat marți ambasadorul israelian la Roma, Avi Pazner, citat de REUTER. "Mai trebuie puse la punct numai cîteva mici detalii, pentru a putea atinge acest obiectiv", a declarat Pazner unui post de radio israelian.

NATO își va continua expansiunea spre Est

Secretarul general al NATO, Manfred Wörner, a declarat că Alianța Nord-Atlantică ar putea accepta noi membri, în pofida apelului personal al președintelui rus, Boris Elțîn, care a cerrut ca organizația să nu admită state membre din Europa de Est, informează Reuter. Într-o conferință de presă, după întîlnirea de la Bruxelles cu liderul de la Kremlin, Wörner a relevat că va face, după reuniunea de luna viitoare a statelor membre ale NATO, o declarație de principiu în ceea ce privește posibilitatea lărgirii Alianței.

Istoria din spatele unei fotografii

■ scena a fost surprinsă cu cîteva minute înainte de semnarea Tratatului de neproliferare a armamentului neconvențional

Priviți atent la fotografia de mai jos, publicată în revista Newsweek din 3 decembrie 1990. Ea a fost făcută pe 19 noiembrie în acel an, cu cîteva minute înainte de semnarea Tratatului de neproliferare a armamentului convențional, cel mai cuprinzător acord de control al armamentului ne-nuclear din istorie. Scena s-a petrecut în Palatul Elysée din Paris, unde șefii de stat din toată Europa și America de Nord au convenit să realizeze o nouă ordine după războiul rece. Toți au vorbit despre începutul unei epoci de prosperitate și pace. Totuși, nici unul dintre cei din fotografie nu zîmbește. Toți par îngrijorați sau posomorîți. De ce? Din cauza atmosferei tensionate din cadrul familiei Gorbaciov și a disputei aprinse din cadrul guvernului Gorbaciov.

Înainte de a explica istoria din spatele acestei fotografii, permiteți-mi să leg această imagine de cea a unei icoane rusești din secolul al XVI-lea sau al XVII-lea. În extrema dreaptă, dînd impresia unui judecător, se află președintele Mihail Gorbaciov. El dă o pedeapsă prin care-și demonstrează puterea. Rolul satanei, al îngerului decăzut, este jucat de Iuri Dubinin, apoi ambasadorul sovietic la Paris, care ascultă pedeapsa dată de judecător. La stînga se află ministrul de externe, Eduard Șevardnadze, în rolul Madonei, sever dar drept. Doi îngeri completează fundalul acestei icoane. La dreapta, ministrul apărării Dmitri Iazov iar în extrema stîngă sunt eu, pe atunci ambasador sovietic la negocierile C.S.C.E. de la Viena.

În momentul în care a fost făcută fotografia, toți ceilalți lideri din celelalte delegații își felicitau negociatorii pentru acest tratat istoric. Dar Gorbaciov era prea supărat și prea nervos pentru a se gîndi la mine. Problema sa, așa cum a fost întotdeauna, era soția sa.

Gorbaciov era în mijlocul unei bîrfe orientată spre Dubinin: "Raisa Maximova a încercat să-și tragă draperia în casa ta și i-a căzut în cap. Tu nu conduci o ambasadă. Tu conduci un bordel". Dubinin se apără totuși: "Am pus totul la punct, Mihail Sergheevici. Totul va fi OK".

Dar nimic nu era în regulă la sediul ambasadei sovietice. Raisa era furioasă și, după cum știau toți, cînd Gorbaciov era plecat, persoana ce trebuia ascultată era Raisa, nu președintele. Servitorii nu depuneau nici un efort pentru a-i face pe plac. Dar călătoria a fost un dezastru de la început. Raisa a vrut să asiste la ceremonia semnării tratatului, deși i se spusese că nu i se va accepta această cerere. Înfuriată, a acceptat să rămînă la ambasadă - doar pentru a vedea soțiile celorlalți demnitari la televizor.

S-a plîns că servitorul ei este urît și are un fund enorm. Soarele pătrundea prin ferestre, orbind-o. A strigat la curteni și a încercat să-i pună în mișcare. Nu a avut noroc. A fost ascultată doar de camerista pe care o adusese de la Moscova. Au tras împreună de draperii - unu! doi! trei! - și draperia grea le-a căzut în cap. Le-au trebuit multe minute servitorilor pentru a le scoate pe cele două doamne. Cîtă rușine! Raisa și-a anulat programul pentru restul zilei. Soțul ei l-a chemat la raport pentru asta pe Dubinin.

Atît despre scena din centru. Dar ce putem spune despre convorbirea dintre cei doi îngeri păzitori? A fost cam așa:

Iazov: "De ce ești atît de vesel? Sovietul Suprem nu va ratifica prețiosul nostru tratat. Îl vor ucide. Gîndește-te ce vrei să strici. Forțele noastre din Europa Centrală sunt cele mai puternice din istorie. Tot ce avem de spus este un singur cuvînt și va porni un tăvălug care va fi de neoprit pînă la Canalul Mînecii. Ei ne vor putea bombarda cu bomba atomică, dar nu va conta. Succesul va fi deplin, soldații vor fi în viață. Ah, și ce trupe avem! Și tu vrei să ne descotorosim de ele. Jur că vei fi judecat pentru asta. Și nu numai de istorie. De tribunalele noastre!"

Grinevski: "Dar, Dmitri Timofeievici, ai spus chiar dumneata ieri ziariștilor că tratatul are o importanță istorică pentru Europa..."

Iazov: "Așa și este. Este important pentru că înseamnă că am pierdut al treilea război mondial fără a trage un singur foc".

Un minut mai tîrziu, Gorbaciov a semnat tratatul. Acest document ar trebui să distrugă mai multe tancuri, mașini blindate, avioane de luptă și armament decît ar fi făcut orice combatanți. A fost sentința de condamnare la moarte a războiului rece.

Dar Iazov nu terminase cu mine. La întoarcerea la Moscova el i-a scris o scrisoare lui Șevardnadze, pe care o păstrez alături de fotografia-icoană. Scrisoarea începe cu formula standard: "Dragă Eduard Ambrosievici". Dar ceea ce a urmat a fost o declarație de război. "Ne îndoim că tovarășul Grinevski ar trebui să mai conducă delegația sovietică și să reprezinte punctul nostru de vedere, pentru că se pare că poziția noastră contravine convingerilor sale personale. D. Iazov, decembrie 3, 1990." El a trimis o scrisoare identică lui Mihail Gorbaciov. **(după Newsweek)**

N.R. Autorul acestui articol, **Oleg Grinevski, este actualmente ambasador al Rusiei în Suedia. (traducere și adaptare după revista Newsweek de Cristina RACU)**

Sudanezii se tem de un atac din exterior

■ motivul l-ar constitui "orientările islamiste" ale guvernului

Președintele sudanez, Omar El-Bechir, s-a declarat convins că țara sa va fi vizată de "o agresiune externă" pe motivul "orientărilor islamiste" ale regimului de la Khartum. Într-un interviu publicat de cotidianul irakian "Al-Joumhouriah", El-Bechir a afirmat: "Sîntem pe cale să pregătim întregul popor sudanez pentru o asemenea agresiune", reamintind deschiderea în țară a unor tabere de instrucție destinate civililor. În opinia sa, "presiunile împotriva Sudanului nu vor înceta și se vor accentua pînă la intervenția militară".

Fără a identifica potențialii agresori ai țării sale, El-Bechir a adăugat că aceste presiuni nu vor influența orientările regimului, transmite A.F.P.

Cotele book-makerilor la World Cup 1994

Brazilia este favorita nr. 1

■ *România ocupă locul 12 - 14, la egalitate cu Bolivia și Irlanda*

Firma britanică William Hill, specializată în pariuri sportive, a dat publicității cotele book-makerilor săi pentru turneul final al C.M. de fotbal, care se va desfășura anul viitor, în S.U.A. Înaintea tragerii la sorți, care va avea loc, după cum bine se știe, duminică la Las Vegas, ne-am gîndit că nu este lipsit de importanță să vedem cum gîndesc book-makerii șansele celor 24 de echipe calificate de a cîștiga turneul final. Așadar...

1. Brazilia 4:1; 2-3. Germania, Italia 5:1; 4. Argentina 7:1; 5. Olanda 8:1; 6. Columbia (!) 11:1; 7. Spania 16:1; 8-11. Belgia, Norvegia (!), Rusia, Suedia 25:1; 12-14. Irlanda, ROMÂNIA, Bolivia 33:1; 15-18. Bulgaria, Elveția, Mexic, S.U.A. 40:1; 19-20. Camerun, Grecia 66:1; 21-22. Maroc, Nigeria 100:1; 23-24. Arabia Saudită, Coreea de Sud 150:1.

După cum se vede, în mod tradițional, ca la fiecare turneu final, echipa Braziliei este instalată în postura de prim favorită. România este plasată exact la mijlocul clasamentului, oarecum surprinzător, în urma Columbiei și Norvegiei, dar înaintea țării gazdă, S.U.A., care a fost desemnată cap de serie! **(după "Newsweek")**

Prin fax de la Paris

Români în Hexagon

■ **Rugby:** Ciorăscu, deși a intrat doar în min. 53, a fost evidențiat după victoria echipei sale: Auch - Toulouse 17-3. Auch, cu 23 de puncte, ocupă locul 4 în grupa a II-a, la un punct de lider, Grenoble. Evidențiat și Dumitraș, în ciuda înfrîngerii suferită de echipa sa: Agen - Pau 24-11 (3-11). Pau ocupă locul 6 în grupa a III-a.

Echipa lui Cojocariu a obținut victoria (Bayonne - Rumilly 22-14), dar românul a făcut o partidă slabă, fiind înlocuit la pauză. Bayonne (20 puncte) ocupă locul 4 în grupa I..

■ **Volei:** echipa voleibaliștului Dascălu, Saint Etienne, a jucat în devans partida de campionat în deplasare, cîștigînd (3-0) cu Rennes. Sîmbătă seara, Saint Etienne a disputat returul cu Mate-Asher (Israel) în Cupa Federației (turul III). Cu trei ruși în echipă, Mate-Asher s-a impus clar și în Franța (3-1) dar Dascălu, cu 50 de atacuri cîștigătoare din totalul de 110 ale echipei sale, a fost excelent. Pițigoi și trupa lui (Grenoble) au făcut o partidă slabă pierzînd cu 3-0 la Turcoing. Grenoble se află pe locurile V-VII iar Saint Etienne pe ultimul (XII), dar are de jucat restanțe.

■ **Atletism:** în tradiționalul cros "Provençal" Iulia Negură a sosit a patra, iar Anuța Cătuna a opta, învingătoare fiind portugheza Albertina Dias. **(G. ANGHEL)**

Fotbal - Cupa României

Steaua - eliminată de F.C. Argeș!

■ *Ca și la Adjud, Ilie Dumitrescu a ratat un penalty* ■ *Ex-ieșeanul Stăncioiu califică divizionara B, Poiana Cîmpina* ■ *Astăzi, ultima partidă: F.C. Selena - Dacia Brăila*

Ieri, s-au disputat 7 dintre cele opt meciuri programate în optimile de finală ale "Cupei României" la fotbal. Doar 7, pentru că meciul F.C. Selena Bacău - Dacia Unirea Brăila nu s-a mai jucat, deoarece terenul din Focșani, înghețat bocnă, s-a dovedit impracticabil, partida fiind reprogramată pentru azi. Din meciurile jucate ieri, s-au calificat pentru "sferturi" cinci echipe din Divizia Națională, o divizionară A și una de B. Iată cîteva amănunte:

■ **Tîrgoviște: F.C. Argeș - Steaua 0-0** (4-3 la penalty-uri). Steliștii au jucat întreaga repriză a doua în 10 oameni datorită eliminării lui Prodan. Ca și în turul anterior, cu Vrancart Adjud, lidera Diviziei Naționale a ajuns la penalty-uri; ca și la Adjud, Ilie Dumitrescu a ratat primul în această probă de foc. Au transformat pentru F.C. Argeș: Șerban, Moraru și Amărăzeanu (a ratat Ceaușu), iar pentru steliști Gâlcă, Doboș și Panduru. Ultima lovitură a fost executată de stelistul Pîrvu pe lîngă poartă și Steaua părăsește Cupa României.

■ **Brașov (stadionul Metrom): Poiana Cîmpina - Rapid M. Cluc 1-1** (1-0, 0-1). Meciul dintre cele două divizionare B s-a terminat la egalitate (au marcat Adam pentru cîmpineni, respectiv Bona). La penalty-uri, prahovenii au ratat unul singur, iar harghitenii două, punctul care a consfințit victoria echipei Poiana fiind semnat de jucătorul antrenor Florin Stăncioiu, care a fost la Politehnica Iași.

■ **Sibiu: U. Cluj - ARO Cîmpulung Muscel 2-1** (1-1). Divizionara C care a produs doliu în Giulești și-a vîndut scump pielea și în fața "șepcilor roșii". Ei au egalat prin Băsescu (după ce M. Popescu deschisese scorul pentru ardeleni). Punctul victoriei clujene a fost realizat de același M. Popescu care a reluat o lovitură de la 11 m executată slab de Dican și respinsă de portarul muscelean.

■ **Brașov (stadion Municipal):** Gloria Bistrița - Petrolul Berca 5-0 (3-0). Scorul fluviu a fost realizat prin golurile marcate de I. Lazăr 2, Szijj, Ilea și Zegrean. Bistrițeanul Iftodi a ratat un penalty.

■ **București (Regie): Universitatea Craiova - F.C. Farul Constanța 5-0** (3-0). Lipsiți de patru titulari, marinarii au fost zdrobiți de mașinăria. Au înscris Gane (3), Stîngă și Mogoșanu.

■ **București (stadionul Național): Dinamo - Progresul 2-0 (1-0).** Meci în care dinamoviștii, într-o puternică revenire de formă, au punctat prin C. Pană și Mihali.

■ **Făgăraș: F.C. Brașov - F.C. Inter Sibiu 3-1** (1-1, 0-0). Partidă decisă în prelungiri de M. Gheorghe, autor al ambelor goluri ale victoriei (primul din penalty). În prima repriză marcaseră Bîrboră (pentru brașoveni) și Niculescu (pentru Inter).

Tragerea la sorți a sferturilor va avea loc în primăvară, pentru această lună sezonul fotbalistic intern mai avînd programate două etape de divizie națională sîmbătă, 18 decembrie și marți, 21 decembrie, de la orele 11,00. **(I. NICOLAE)**

Pentru cei mari și (mai ales) mici

Patinoarul ieșean și-a deschis porțile

După ce baba iarna nu a adus copiilor noștri decît un ger năprasnic, garnisit cu gheață și zăpadă berechet, acum cînd vremea s-a mai înmuiat, puteți descreți frunțile odraslelor dumneavoastră ducîndu-le la patinoar. Pentru cei ce doresc să petreacă clipe reconfortante pe luciul gheții anunțăm că, începînd de astăzi, patinoarul ieșean și-a deschis porțile. Programul este cuprins între orele 10,00-20,00, iar prețul biletului este de 200 lei pentru două ore de patinaj. Patinoarul poate fi un loc de întîlnire și pentru oamenii de afaceri care, la un ceai fierbinte, sînt feriți de ochii indiscreți ai concurenței, sau pentru îndrăgostiți, în eventualitatea cînd aceștia doresc să simtă fiori... mai nordici. Însă, orice s-ar spune, patinoarul rămîne al copiilor, cei cărora O.J.T.S. Iași, cu sprijinul Primăriei, încearcă să le aducă o cît de mică rază de bucurie în condițiile actuale. **(Leonard C.)**

NBA

Moses Malone - asul recuperărilor

38 de ani, 17 sezoane în NBA, de trei ori cel mai bun jucător al sezonului ('79, '82, '83), cel mai bun jucător al finalei din '83, anul titlului cu Philadelphia: pedigree-ul lui Malone este deja la fel de masiv ca și statura. De sîmbătă seara este și mai bogat, Moses alăturîndu-se lui Wilt Chamberlain, Bill Russel, Kareem Abdul Jabbar și Elvin Hayes în careul recuperatorilor. Contra celor de la Milwaukee, pe care i-a părăsit în acest sezon pentru a reveni la Sixers, Malone a reușit a 16.000-a recuperare, cu cele 18 puncte și 12 recuperări contribuind substanțial la o frumoasă victorie în deplasare: 86-99. Partida șoc Houston - Seattle, cele mai bune echipe ale începutului de sezon, a confirmat superioritatea celor de la Rockets (82-75) care-și continuă seria (19 victorii și o înfrîngere), spre egalarea unui nou record: 23 victorii și o înfrîngere, aparținînd celor de la New York Knicks, din sezonul '69-'70. **(G. ANGHEL)**

Retrospectiva preliminariilor C.M. de fotbal

Grupa "B" sud-americană: Bolivia, după 44 de ani

Participante: Brazilia, Uruguay, Ecuador, Bolivia, Venezuela. Calificate: Brazilia și Bolivia; golgeterii grupei: William Ramallo (Bolivia) - 7 goluri; Erwin Sanchez (Bolivia), Bebeto (Brazilia) - 5 goluri.

■ Etapa I (18.07.): Ecuador - Brazilia 0-0; Venezuela - Bolivia 1-7. Jucătorii cariocas au pășit cu stîngul în aceste preliminarii, remizînd alb cu modesta echipă a Ecuadorului. Surprinde scorul fluviu cu care s-au impus bolivienii la San Cristobal.

■ Etapa a II-a (25.07.): Bolivia - Brazilia 2-0!; Venezuela - Uruguay 0-1. Brazilia, destul de confuză și apatică, a fost învinsă în ultimele minute prin golurile lui Etcheverry (min. 88) și Pena (min. 89), după ce Taffarel apărase un penalty.

■ Etapa a III-a (1.08.): Uruguay - Ecuador 0-0; Venezuela - Brazilia 1-5. În timp ce elevii lui Alberto Parreira au cîștigat lejer în Venezuela, uruguayenii nu au reușit să străpungă plasa porții apărată miraculos de anonimul Espinosa.

■ Etapa a IV-a (8.08.): Bolivia - Uruguay 3-1; Ecuador - Venezuela 5-0. Delegația uruguayană a susținut că acest meci, disputat la La Paz (peste 2000 m altitudine), ar trebui rejucat, deoarece aproape toți jucătorii echipei oaspete au suferit din lipsă de aer. F.I.F.A. a anunțat însă că fiecare echipă își organizează partidele de acasă unde crede de cuviință...

■ Etapa a V-a (15.08.): Bolivia - Ecuador 1-0; Uruguay - Brazilia 1-1. În derbyul marilor ambiții, la Montevideo, gazdele au dominat copios, dar n-au putut reuși mai mult în fața unei echipe braziliene în formă și sigură pe ea.

■ Etapa a VI-a (22.08.): Bolivia - Venezuela 7-0; Brazilia - Ecuador 2-0. Bolivia, echipa minune a antrenorului basc, Xabier Azkagorta, a jucat cu cărțile pe față fiecare partidă.

■ Etapa a VII-a (29.08.): Brazilia - Bolivia 6-0; Uruguay - Venezuela 4-0. Brazilienii și-au luat binemeritata revanșă. "Tripla campioană mondială a jucat perfect de data asta", titrau ziarele. La pauză era deja 5-0.

■ Etapa a VIII-a (5.09.): Brazilia - Venezuela 4-0; Ecuador - Uruguay 0-1. Uruguayenii au revenit în cursa calificării, prin golul reușit de "interistul" Ruben Sosa.

■ Etapa a IX-a (12.09.): Uruguay - Bolivia 2-1; Venezuela - Ecuador 2-1. Meci tensionat la Montevideo, cu doi jucători eliminați (Aguilera - Pena) și o prestație mediocră a arbitrului columbian Perez. Finalmente, uruguayenii au cîștigat prin golul înscris de Fonseca.

■ Etapa a X-a (19.09.): Brazilia - Uruguay 2-0; Ecuador - Bolivia 1-1. Au fost 100.000 de spectatori pe Maracana pentru a-și susține echipa favorită. Uruguayenii, cu o apărare aglomerată, n-au putut evita golurile "catalanului" Romario.

Unul din puținii brazilieni care s-au impus pe piața mondială - ROMARIO PINTO DA FARIA

Selecționata Braziliei rămîne singura din lume care a participat la toate turneele finale ale C.M., iar Bolivia se califică pentru a treia oară, ultima dată fiind în 1950! **(Ion C. TEODOR)**

Fotbal - Cupa U.E.F.A.

S-au tras la sorți sferturile de finală

Ieri s-au tras la sorți meciurile din sferturile de finală ale Cupei U.E.F.A. la fotbal. Primele două bile ieșite din urnă au adus față în față chiar pe principalele favorite ale acestei competiții: Internazionale Milano și Borussia Dortmund. Pentru celelalte două echipe germane, sorții au fost mai blînzi, programînd dublele manșe, Eintracht Frankfurt - Casino Salzburg și F.C. Karlsruhe - Boavista Porto. În schimb, celelalte două reprezentante din Il Calcio, Cagliari și Juventus, se vor bate pentru un singur loc pe tabloul semifinalelor. **(GIN)**

Peter Korda - surpriza finalului de sezon

Tenis

Peter Korda se gîndește la 1994

■ *declarații după ultimul mare turneu de tenis al anului, Compaq Grand Slam Cup - München 1993*

■ Peter Korda (după semifinala, cu nr. 1 mondial, Pete Sampras, cîștigată cu 3-6, 7-6, 3-6, 7-6, 13-11): "800.000 de dolari, e Crăciun cu adevărat! Sînt fericit mai ales pentru că am cîștigat la nr. 1 mondial și am dovedit că pot realiza ce mi-am propus după U.S. Open, adică atingerea vîrfului de formă în 1994."

■ după cîștigarea finalei cu M. Stich (2-6, 6-4, 7-6, 2-6, 11-9): "Mă credeți sau nu, dacă cineva mă întreba ce prefer între Cupă și victoriile la primii doi mondiali alegeam victoriile. Cred că am dormit 7 ore înaintea finalei. Am rejucat în gînd finala cu Sampras și m-am trezit mai odihnit decît speram. Medicul meu, venit noaptea de la Praga, mi-a tratat brațul și spatele și... a mers!"

■ Michael Stich: "Comparînd ultimele noastre două luni, cred că eu am dreptul să mă declar mai obosit. De fapt, Korda a fost destul de bun actor pentru a vă face să credeți că e extenuat, pentru ca apoi să alerge pe teren după toate mingile." **(G. ANGHEL)**

Mini-fotbal

Echipele clubului Polynx, aplaudate la Galați

■ *la două categorii de vîrstă, micii fotbaliști ieșeni s-au clasat pe locul I*

La sfîrșitul săptămînii trecute, la Galați, în organizarea clubului Oțelul a avut loc o atractivă competiție de mini-fotbal la care au participat și echipele de copii ale clubului Polynx Iași. Turneul s-a desfășurat pe categorii de vîrstă, sistem turneu, iar echipele cîștigătoare au primit cupe, diplome și premii în bani (locul I - 20.000 lei). Întrecerea rezervată copiilor născuți după 1 august 1979 a fost cîștigată de micuții fotbaliști ieșeni (pregătiți de prof. Marian Moldovan), care au reușit următoarele rezultate: 3-1 cu L.P.S. Galați (Martin 2 și Păstrăguș); 1-1 cu Sidex Galați (Păstrăguș) și 5-3, în marea finală, cu Oțelul Galați, de data aceasta golurile ieșene fiind înscrise de Onuț 3, Martin și Păstrăguș. De remarcat că golgeterul competiției a fost o mai veche cunoștință de-a noastră, blondul Costel Cernat (Oțelul). Titlurile de cel mai tehnic jucător și cel mai valoros fotbalist al turneului le-a obținut ieșeanul Onuț.

Întrecerea copiilor născuți după 1 august 1980 a fost la fel de disputată, pe prima treaptă a podiumului urcînd tot echipa Polynx (antrenor Nicolae Ursache). Din rîndul fotbaliștilor ieșeni s-a remarcat Marius Onofraș, care a cîștigat tot ce se putea: locul I cu echipa, titlul de golgeter și de cel mai tehnic jucător. Au mai fost declarați drept fotbaliști de perspectivă Claudiu Velescu și Sorin Chirciu, ambii pregătiți de Cornel Morohai (Oțelul Galați).

Dar iată și rezultatele ieșenilor: 4-1 cu Gloria Galați (Onofraș 3, Păduraru); 3-0 cu L.P.S. Galați (Onofraș 3); 2-1 cu Oțelul Galați (Verdeș, Marian).

Și competiția rezervată celor mai mici fotbaliști, copii născuți după 1 august 1981 a fost captivantă. De data aceasta locul I a fost adjudecat de echipa clubului organizator, Oțelul Galați, pregătită de prof. Costel Vasilache. Polynx (antrenor Nicolae Ursache) s-a clasat pe locurile II-III, la egalitate de puncte cu L.P.S. Galați. Mult rîvnitul titlu de cel mai tehnic jucător a revenit lui Valerică Cernat (Oțelul), golgeter a fost Sorin Miron (Oțelul), iar fotbalist de perspectivă a fost declarat Iulian Butnaru (Polynx). La această categorie, echipa ieșeană a obținut următoarele rezultate: 2-0 cu L.P.S. Galați (Butnaru, Coroparu); 1-2 cu Gloria Galați (Butnaru) și 0-6 cu Oțelul Galați. Întreaga competiție a beneficiat de girul d-lui Cornel Morohai (șeful Centrului de copii și juniori Oțelul), pînă nu demult colaborator la Brescia al lui Mircea Lucescu). **(Leonard CĂNĂNĂU)**

Surya Bonaly - la 20 de ani

Astăzi, cunoscuta patinatoare franceză Surya Bonaly împlinește superba vîrstă de 20 de ani. Surya s-a născut pe 15 decembrie 1973, la Nisa. Deoarece mama sa, originară din Reunion (o insulă în mijlocul Oceanului Indian), nu avea posibilitatea să o întrețină, Surya a fost adoptată la numai 8 luni de familia Bonaly. La 11 ani, părinții (amîndoi profesori de educație fizică) i-au pus pentru prima oară patinele în picioare. Surya a intrat pe mîna unui specialist, Didier Gailhaguet, care a învățat-o să execute cele mai spectaculoase sărituri. Impresia artistică a programelor sale a lăsat însă mereu de dorit. Poate de aceea, micuța patinatoare de culoare a ajuns campioană mondială de junioare, a cîștigat trei titluri europene, dar la Jocurile Olimpice nu a trecut de locul V. Părinții Suryei au fost dezamăgiți de rezultatul obținut la Olimpiada de la Albertville. Vara trecută au trimis-o pentru cîteva săptămîni în California, la celebrul Frank Caroll, care i-a propus un program pe muzică de Vivaldi. La întoarcerea în Franța, domnișoara Bonaly a început antrenamentele cu vestitul Alain Giletti, fost campion mondial. A cîștigat Cupa Națiunilor, Trofeul Lalique și titlul de campioană europeană pe 1993, dar la C.M. a fost învinsă surprinzător de ucraineanca Oksana Baiul. Surya, însă, nu dezarmează: s-a întors din nou în California lui Frank Caroll cu care se pregătește în draci, sperînd ca la Lillehammer să fie încununată, în sfîrșit, ca cea mai bună patinatoare a lumii. **(Ion C. TEODOR)**

Surya Bonaly - o viitoare campioană olimpică ?

CARNETUL ZILEI
MIERCURI, 15 decembrie 1993

✝Sf. Mc. Elefterie; Sf. Mc. Antia și Suzana

VREMEA

-3°–7°C

Vreme relativ caldă pentru această perioadă. Cerul va fi mai mult noros. Se vor semnala precipitații în special sub formă de ploaie. Vîntul va sufla slab la moderat cu intensificări de 40-60 km/h din sud. Valorile maxime vor oscila între 4 și 7 grade iar cele minime între -3 și 0 grade. **(Mihaela GÎRȚU - Centrul de Prevedere a Vremii - Bacău)**

TV BUCUREȘTI

TVR 1 7,00 TVM ● Telematinal ● 10,00 Actualități ● 10,05 Calendar ● Buletin meteo ● Prețul pieței ● Calendarul zilei ● Cronica vremurilor ● Sport ● 10,30 Limbi străine ● engleza ● 11,00 Itinerare muzicale (I) ● 11,30 Galeria națională de artă din S.U.A. ● Călătorie prin America - statul Georgia ● Documentar - Brutăreasa din Sokol ● 12,30 1001 audiții ● 13,30 Desene animate ● Macron I ● 14,00 Actualități ● 14,10 TVR Iași ● Est Meridian ● Note, știri și reportaje din Moldova ● Stop-cadru în cotidian ● Sport, muzică ● 15,00 TVR Cluj-Napoca ● Agendă muzicală teritorială ● Rubrică în limba maghiară (ora 15,30) ● 16,00 Microrecital: Belinda Carlisle și Chris de Burgh ● 16,15 Actualități ● 16,30 Dialoguri politice ● 17,20 Medicina pentru toți ● Urgențele în O.R.L. ● 17,45 Tezaur ● Săptămînal de etnografie și folclor ● În anotimpul poveștilor, privind spre cerul satului românesc ● Din filmoteca TV ● Costumul popular doar piesă de muzeu? ș.a. ● 18,30 Trofeul Carpați la handbal masculin: România - Portugalia (repriza a II-a). Transmisiune directă de la Oradea ● 19,00 Studioul economic ● Dezvoltarea comerțului exterior - componentă de bază a redresării economiei românești ● 19,30 Desene animate ● **20,00 Actualități** ● 20,40 Publicitate ● **20,45 Film serial: "Soțul ambasadoarei" (Franța, 1990), ep. 11** ● 21,40 Ce-i de făcut? ● Sentimente strict supravegheate ● Homosexualitatea - patologie sau libertate? ● 22,10 Publicitate ● 22,15 Interpreți îndrăgiți ai cîntecului popular ● Floarea Calotă ● 22,30 Noi frontiere ● Memoria... olfactivă ● Imagine și știință ● 23,15 Actualități ● 23,35 Confluențe ● Roma după Roma ● 0,20 Poesis ● Radu Stanca ● 0,30 Închiderea programului.

TVR 2 13,00 În direct: Canal France International ● 14,00 Actualități ● 14,10 Coasta soarelui ● Tehnologia video ● 15,00 Întîlnirea de la miezul nopții (R). De vineri pînă vineri ● Informații din viața și activitatea grupurilor rock românești și internaționale ● Noutăți discografice ● Studio-rock ● 15,45 Video-satelit ● 16,00 TVE Internacional ● 16,30 Desene animate ● Captain Planet ● 17,00 Interferențe ● ...Să văd stelele, culorile - Margareta Sterian ● 18,30 Emisiune în limba maghiară ● 20,00 Actualități ● 20,40 Video-satelit ● 21,00 TVM ● Mesager ● **21,30 Teatru TV: "Acești îngeri triști"** de D.R. Popescu. Cu: Ștefan Mihăilescu-Brăila, Corneliu Dumitras, Mariana Mihuț, Ion Vălcu, Dorina Lazăr ș.a. ● 24,00 Închiderea programului.

TV SATELIT

RTL *RTL*

6,55 Seriale și d.a. ● 10,00 Șeful (s): "Ucigașul" ● 11,00 Bogat și frumos (s) ● 11,30 Bancuri de pretutindeni ● 12,30 Duelul familiilor (cs) ● 13,00 Magazinul amiciții ● 13,30 Springfield Story (s) ● 14,20 California Clan (s) ● 15,10 Vremea dorinței (s) ● 16,00 Ilona Christen (show) ● 17,00 Hans Meiser (show) ● 18,00 Cine e șeful aici? (s) ● 18,30 O afacere de familie (s) ● 19,00 Chemarea inimii (s) ● 20,10 Exploziv (cazuri dificile) ● 20,40 Vremuri bune, vremuri rele ● 22,00 Fotbal amical Germania-Argentina (meciul se joacă la Miami) ● 0,00 Gottschalk show ● 0,45 Alaska (s) ● 2,00 Reluări.

PRO 7 *PRO 7*

6,00 Seriale și desene animate ● 10,35 Între două femei (f. SUA 1986) cu F. Fawcett ● 12,05 Flirt stradal (r) ● 12,35 Roseanne (s.r.) ● 13,05 O mie de mile de praf (s) ● 14,20 Taurus, forța brută (f.a. Italia, 1962) ● 16,00 Diamonds (s.p.) ● 16,55 Mr. Belvedere (s.co) ● 17,25 Visez la Jeannie (s.co) ● 17,55 Desene animate (s) ● 19,25 Cei trei (s.co) ● 19,55 Albumul de familie (s.co) ● 20,25 Roseanne (s.co) ● 21,15 Perry Mason și lecția mortală (f. SUA, 1989) ● 23,15 Jake și grăsanul (s): "Prieteni pe veci" ● 0,15 Afternoon (f.p. Italia, 1987) cu Valentine Denny ● 2,05 T.J.Hooker (r).

EUROSPORT *Eurosport*

9,30 Aerobic ● 10,00 Patinaj artistic. Camp. mondial la juniori ● 12,00 Schi alpin masculin CM din Sestrière ● 13,00 Fotbal. Eurogoluri ● 14,00 Tenis. Retrospectivă ● 16,00 Eurofun Marele premiu PBA la bărci cu pînze. Sylt ● 16,30 Fotbal american Miami-Pittsburg ● 18,00 Magazin olimpic. Drumul spre Lillehammer ● 18,30 Maratonul orașului Fukuoka (Japonia) ● 19,30 Călărie CM la sărituri din Geneva ● 20,30 Știri sportive 1 ● 21,00 Box. CM și CE ● 23,00 Auto magazin ● 0,00 Fotbal Cupa Toyota, partea a III-a.

SUPER CHANNEL *Super Channel*

6,30 Victoria - em. religioasă ● 7,30 Lumea afacerilor, știri ● 9,30 Afaceri la zi - buletin info ● 10,00 Tele shop ● 13,30 Reportaje din finanțe ● 14,00 Azi - reportaje ● 15,30 Roata banilor - reportaj de pe Wall Street ● 19,00 Azi - reportaje ● 20,30 În direct cu C. Pearse. Competiție pe teme muzicale ● 21,00 Dateline - informații politice ● 22,00 Magazin sportiv ● 23,30 Lumea afacerilor ● 23,45 Oferta pieței ● 1,00 Show-ul serii, cu Jay Leno ● 2,00 Show cu VIP-uri din lumea muzicii și a cinematografiei condus de Bob Costas ● 2,30 Richard Diamond (s) ● 3,00 Em. informativă și de divertisment în limba chineză..

MTV *MTV*

8,00 Matinal cu VJ Rebecca ● 8,30 New Order: Trecut, prezent și viitor ● 10,30 REM: Trecut, prezent... ● 13,00 KD Lang în concert ● 14,00 Mari hituri ● 15,00 VJ Simone ● 17,00 Rockumentar: LL Cool J ● 17,30 Coca Cola Report ● 17,45 Noutăți cinematografice ● 18,15 3 videoclipuri ale unui interpret ● 18,30 Topul telespectatorilor ● 19,00 Muzica soul ● 19,30 Muzică non-stop ● 21,00 Lumea reală: întîmplări adevărate ● 21,30 Cel mai dorit: VJ R.Cokes ● 23,00 Mari hituri (r) ● 0,00 Coca Cola Report (r) ● 0,15 Noutăți cinematografice ● 1,00 Lumea post-modernă..

5 *Canale 5*

7,30 Prima pagină ● 10,00 Show-ul lui M. Costanzo (r) ● 13,00 Forum-dezbatere ● 14,00 TG5 ● 14,25 Cotidiene ● 14,40 Va fi adevărat?(cs) ● 16,00 Agenția matrimonială ● 17,00 Bim Bum Bam (da) ● 19,02 OK! (cs) ● 20,00 Roata norocului (cs) ● 21,00 TG5 ● 21,25 Circulă zvonul (show) ● 21,40 Film ● 23,30 Brațe de fier (magazin) ● 0,15 Show-ul lui M. Costanzo ● 2,30 Cotidiene (r) ●

SAT 1 *SAT 1*

6,15 Seriale și desene animate (r) ● 12,40 Roata norocului (r) ● 13,25 Umbrele pasiunii (s) ● 14,10 Trapper John, M.D. (s) ● 15,10 Vecinii (s) ● 15,40 Bonanza (s.w.) ● 16,40 Star Trek (s.SF) ● 17,45 Să riscăm! (cs) ● 18,20 Totul sau nimic! (cs) ● 19,30 De 5x5 ! (cs) ● 20,00 Știri ● 20,30 Roata norocului (cs) ● 21,15 Inimă supusă (melodramă Ger.,1993) ● 23,10 Salvador (f.a. SUA, 1986), regia Oliver Stone ● 1,25 Noaptea în Manhattan (com. SUA 1969) ● 3,05 Reluări ● 4,20 Noaptea în Manhattan (r)

RADIO NORD-EST

12,30 Avanpremiera Nord-Est ● 12,35 Știrea zilei (Petru Fuciuc) ● 12,40 Demetrella Top (topul de vînzări al firmei Demetrella) - G. Pînzaru ● 13,00 Știri ● 13,05 Musique a la française (Cristi Iliescu, Olivier Dumas, George Pînzaru) ● 14,00 Știri ● 14,05 Cocktail pop-rock ● 15,00 Știri ● 15,05 Nord-Est Magazin (în cuprins: știri, reportaje, interviuri, Infosport, Financiarul, Punctul pe I).

RTV EUROPA NOVA

Radio - program

6,00-24,00 6,30 Matinal Europa Nova ● 8,45 Avanpremieră ● 9,35 "Who's who?" - Salvador Dali ● 11,05 Replay ● 12,00 Observator ● 14,00 Remember ● 14,10 Contraste ritmice ● 15,40 100% Comercial ● 16,00 Avanpremieră ● 16,05 "Lăsați pe noi!" - emisiune pentru tineret ● 17,00 Lumea azi ● 20,05 Electric Café ● Music Collection ● 21,30 Music & More ● Buletinele de știri (Infonova) vor fi difuzate din oră în oră între 6,30-11,30 și 15,30-20,30.

● TV 17,00 Deschiderea emisiunii ● 17,05 Euromusic ● Iași - oraș european ● 17,30 Cărți rare în biblioteci ieșene ● 17,40 Călători străini despre Iași ● 18,05 Afiș cultural ● 18,15 "Idealul nostru așa de mare și sfînt" - interviu cu prof. Petre Andrei ● 18,40 Desene animate: Voltus V ● 19,00 Infonova ● 19,30 "Lupta în jurul literei â și demnitatea Academiei Române" - partea a II-a ● 19,55 Videoclip '93 ● 20,30 "Convorbiri esențiale" - interviu cu prof. Ion Holban ● 20,55 Film serial: "Întoarcerea la Brideshead (episodul 6) ● 21,45 Balet - Teatrul de dans din Harlem "Legenda rîului Fall" ● 22,20 Închiderea programului.

RADIO IAȘI

6.00 Diminețile noastre ● 9.00 Știri ● 9.05 Radiosfera ● 12.40 Corespondența radio - muzică populară ● 13.00 Radiojurnal ● 13.20 Jazz în comentariu și sunet ● 14.00 Știri ● 14.05 Întîlniri... pe unde medii ● 16.00 Radiojurnal ● 16.10 Radiograme ● 18.00 Știri ● 18.05 Corespondența radio - muzică ușoară ● 18.30 Corespondența radio - muzică populară ● 19.00 Știrile serii - Meteo ● 19.10Pe un picior de plai - Vetre folclorice ● 19,40 Vedete în recital● 20.00 Farmecul operetei ● 23,30 Armonii corale 21.00 Evenimentele zilei. Sport. Meteo ● 21.20 Albumul cîntecului francez

SPITALE DE GARDĂ

Spitalul "Sf. Spiridon" (Tel. 142730) - Clinica I Medicală; Clinica III chirurgie. Maternitatea " Cuza Vodă" (tel. 143320)

FARMACII DE GARDĂ

Farmacia nr. 2 Piața Unirii

CINEMATOGRAFE

● **Cinematograful "Victoria"** (telefon: 112502); 10-16.XII.1993 - orele: 9;11,30;14;16,30;19; **"Oameni de onoare".** Producție S.U.A., 1992. Dramă. Premieră.

● **Cinematograful "Republica"** (Telefon: 114327); 10-16.XII.1993 - orele: 9;11;13;15;17;19 **"Hitman".** Producție S.U.A., 1991. Thriller polițist cu Chuck Norris. Premieră.

● **Cinematograful "Copou"** (Telefon: 145738) 10-12.XII.1993 - orele: 9;11;13;15;17 - 13-16.XII.1993, orele: 9; 11; 13; 15; 17; 19 **"Pătrundere ilegală".** Producție S.U.A., 1992. Thriller psihologic;

● **Cinematograful "Dacia"** (Telefon: 164740) 10-16.XII.1993, orele: 9;11,30;14; 16,30; 19; **"Marele Sikander".** Producție India, 1985. Melodramă muzicală. Premieră.

● **Cinematograful "Tineretului"** (Telefon: 117178); 10-16.XII.1993 - orele: 9;11;13;15;17;19; **"Iubește și mușcă".** Producție S.U.A., 1992. Parodie horror.

● Videoteci cu programe artistice pentru tineret

- Sala mică a cinematografului "Republica"(orele: 10;12;14;16;18;20)

- Sala din str. Sf. Andrei, nr. 17 (orele: 9;11;13;15;17;19)

CURSUL VALUTAR

valabil pentru ziua de 15.12.1993

Cursul de referință stabilit pentru principalele valute în urma licitației de la BNR, valabil pentru astăzi este de:

1096,00 lei/USD
1633,04 lei/GBR
187,56 lei/FRF
641,40 lei/DEM

CURSUL DE SCHIMB AL DOLARULUI

VALABIL PENTRU DATA DE 14 - 12 - 1993

Casele de schimb valutar	CUMPĂRARE	VÎNZARE	COMISION
BANCA AGRICOLĂ - Telefon 146117	1668	1751	3%
BCR - Telefon 147260	1600	1680	0%
BRD - Telefon 142037	1560	1622	1%
BRCE - Telefon 117510	1540	1617	2%
BANKCOOP - Telefon 112566	1600	1680	0%
BANCPOST - Telefon 104227	1650	1725	5%

MICA PUBLICITATE

AUTO-MOTO

Vînd autoturism **Dacia 1310 TX,** import Ungaria, înmatriculată cu 4 ls, an fabricație 1986, culoare roșie, stare perfectă de funcționare. Preț informativ 2,5 milioane. Relații la Service Păcurari, dl. Dobre Viorel.

S.C. SOGEN S.R.L.

Vă oferă prin depozitul din Bucium str. Trecătoarea Păun nr. 2.

PIESE AUTO pentru RENAULT (DACIA), CITROEN (OLTCIT) și LADA.

Relații la telefon 138279. Program: luni-vineri 9.00 - 17.00 sîmbătă 9 -14.

CASE, TERENURI

● Vînd (schimb cu o garsonieră, plus rest plată negociabil) 1200 mp teren construibil, situat în Șos. Bîmova nr. 112. Relații la telefon 164248, după ora 20,00.

VÎNZĂRI

en gros **S.C. DECAR 10 S.R.L.** en gros

GRECIA

ARGO STRADE GILLAS GRECIA

NOU! marmeladă de banane la depozit VITALEF tel. 098-133201/26

● Vînd filme foto super color a cîte 36 poziții bucata, marca Kodak, Porst, Fuji Color, Fujichrom, Agfa, original R.F.G. și Japan, preț 5500-6500 lei filmul. Tel. 112822. (13500)

● Vînd var non-stop, strada Trei Fîntîni, Șoseaua Bucium - Tomești, lîngă serele Vlădiceni. (13515)

CUMPĂRĂRI

● S.C. CASA GRIG S.R.L. Iași cumpără 1 ha teren forestier în județul Iași. Ofertantul să dețină titlul de proprietate. Relații la tel. 116370.

ÎNCHIRIERI

● Caut garsonieră (apartament), (semi)mobilat(ă), ofer 20-30.000 lei, plata lunar. Tel. 172557 (interior 19) sau 144776 (zilnic, mai puțin sîmbăta).

● Închiriez garsonieră Gara Internațională. Tel. 133000.

● Ofer cameră Sărărie 145. Tel. 119027.

PIERDERI

● Pierdut carnet de student, pe numele Robis Elena. Îl declar nul. (113315)

● Pierdut carnet de student, pe numele Druță Aurica. Îl declar nul. (113316)

● Pierdut carnet de student, pe numele Grama Aliona. Îl declar nul. (113317)

● Pierdut carnet de student, pe numele Gheorghiu C. Dragoș. Îl declar nul. (13508)

● Pierdut contract apartament proprietate personală, str. Drobeta nr. 10. Tel. 156089. (13509)

● Pierdut legitimație de veteran de război, pe numele Bulubenchi Octav. O declar nulă. (13504)

OFERTE SERVICII

● Execut lucrări dactilografie. Tel. 129204.

● Inginer, repar televizoare color și cu C.I. Trageri în bandă sonor. Tel. 128356. (13297)

LOCURI DE MUNCĂ

● S.C. CROM 2000 S.R.L. angajează barman-ospătar numai fete cu vechime. Tel. 177194.

● S.C. AGROCOM S.A. angajează, prin concurs, jurist cu vechime minimă 5 ani. Relații la sediul societății, din str. Sf. Lazăr nr. 45, între orele 10,00-14,00. (13495)

DIVERSE

● **Miting de solidarizare cu grupul Ilașcu. La propunerea Consiliului Național al Alianței Civice de la Alba Iulia, în toată țara vor avea loc mitinguri de protest împotriva sentinței criminale de la Tiraspol. La Iași această manifestație se va ține joi, 16 decembrie, orele 15,00, în Piața Palatului. Toți cetățenii cu sentimente patriotice și cu respect pentru dreptate, formațiunile politice democratice, sindicatele, studenții sînt invitați să participe.**

Datorită numeroaselor solicitări, în orașul dumneavoastră se înființează încă o grupă la **ȘCOALA DE MANECHINE** - și de această dată numărul cursanților este limitat. Puteți studia trei luni, numai sîmbăta și duminica: arta vestimentară, cosmetica, tehnica machiajului, coafura, mișcări de prezentare, gestică, mers, psihologia femeii. DIPLOMA de absolvire vă oferă calificarea într-o profesie de mare viitor. AU ÎNCEPUT ÎNSCRIERILE (nu sînt condiții de vîrstă, prezență fizică, cursurile adresîndu-se tuturor femeilor preocupate de sine). Tel. 17.22.69, orele 18-20.

S.C. Casa Italiană **CARINA** S.R.L.

vă oferă prin magazinele din str. V. Alecsandri nr. 8, et. I (sediul ziarului Opinia) și din str. Duca Vodă nr. 2 (lîngă Casa Sindicatelor),

produse import ITALIA:

- articole menaj din inox, teflon, email și plastic;
- încălțăminte din piele pentru sezonul de iarnă, diferite mărimi, calitate deosebită, diverse modele;
- centuri, curele din piele într-o gamă coloristică variată.

Doar prețurile noastre vă permit să umpleți cu surprize sacul lui Moș Crăciun!

Program 10-18, inclusiv sîmbăta, tel. 115870.

Preveniți sarcinile nedorite și bolile cu transmitere sexuală. Noi vă putem ajuta.

secs

CABINET DE PLANIFICARE FAMILIALĂ S.E.C.S.,
Str. Oastei nr. 2
(vis a vis de Liceul G. Ibrăileanu).
Program: de luni pînă vineri 9-12 și 15-19, sîmbăta 9-13.

S.C. NORD-EST GROUP S.R.L. execută

ecusoane plastifiate

prețuri negociabile

Adresa: Str. Smîrdan nr. 5, tel. 172557, fax 144577.

magazinul **Decora** al S.C. A&D NERIO S.R.I.

- decorațiuni interioare cu florile "Decora"
- aranjamente florale originale
- cadouri inedite și rafinate
- jucării și felicitări
- ambalaje deosebite
- podoabe pentru mirese, nași și companioni
- jardiniere balcoane și grădini

FLORILE "DECORA" - un cadou original la orice aniversare, o bucurie pentru orice sărbătorit!

Preluare comenzi - tel. 147165.
Program: 10-20 zilnic, inclusiv sîmbăta și duminica.
Adresa: între cofetăria Opera și restaurantul Cina.

S.C. **DORIAN** S.R.L.
Str. C. Negri 60

execută:

- ștampile de orice fel;
- legătorie artă (cărți, albume, mape birou, proiecte de diplomă, casete bijuterii etc.);
- lucrări protocol;
- legat arhivă.

Înfrumusețîndu-vă biblioteca și biroul la care lucrați veți obține confortul și ambianța de care aveți nevoie.

● Organizația "Salvați copiii", filiala Iași, str. Sf. Andrei nr. 25, invită toți copiii între 8 și 14 ani, din județul Iași, să participe la a doua ediție a concursului de creație literară și de încurajare a tinerelor talente, "Scrisoare lui Moș Crăciun". Scrisorile vor conține menționarea obligatorie a numelui, vîrstei, adresei și acordului concurentului (concurentei) pentru publicarea scrisorii, dacă aceasta va fi premiată. Premierea se va face de către însuși Moș Crăciun, în ziua de 26 decembrie 1993, la Galeriile Anticariat, din str. Lăpușneanu nr. 24, la ora 16,00. Se vor acorda următoarele premii: 1 premiu I - 10.000 lei; 3 premii II - 5.000 lei; 6 premii III - 3.000 lei; 20 mențiuni - 2.000 lei; 10 premii speciale. Concurenții vor expedia scrisorile pe adresa filialei "Salvați copiii", ultima zi (data poștei) fiind 20 decembrie 1993.

● Mîine puteți citi în cotidianul "Opinia" articolul "Ionel Dorofte nu se scuză, ci acuză". (113320)

● APEL Avînd în vedere apropierea Sărbătorilor de iarnă, facem un apel umanitar la conducerile de sindicat și societățile comerciale, ca, în această perioadă grea pentru multe familii, să se gîndească și la foștii lor membri de sindicat și salariați, ajunși în situația de șomeri. Un sprijin deosebit așteptăm din partea filialelor C.N.S.L.R. - Frăția, B.N.S., A.S. MOLDAVIA, L.S. UNIREA, care să coordoneze această acțiune prin antrenarea tuturor sindicatelor, inclusiv cele de la regiile autonome și societățile comerciale rentabile. De asemenea, societățile comerciale cu capital privat pot contribui la această acțiune, prin ajutorarea unei familii, în mod direct, prin acordarea unui ajutor material în preajma acestui Moș Crăciun și An Nou. În speranța că acest apel va constitui un ajutor pentru familiile șomerilor, mulțumim celor care vor sprijini această acțiune umanitară.

● S.C. Construcții 1 S.A. Iași, cu sediul în Iași, str. Decebal nr. 1, anunță reînchirierea prin licitație a unor spații aflate la sediul societății, în scopul amenajării de birouri sau sedii firme. Licitația va avea loc la sediul societății, în ziua de 27.12.1993, la ora 14,00. Relații suplimentare la telefon 132976 sau 132309.

● Școala Normală "Vasile Lupu" Iași primește pînă marți, 21.12.1993, cereri de înscriere la cursurile de reciclare, pregătire gradul II și definitivat, ce se vor desfășura în perioada 3-9.01.1994.

● R.A. LOCUINȚA anunță pe cei interesați că joi, 16 decembrie 1993, la ora 12,00, se va proceda la predarea apartamentelor de la scara B, bloc 8, Poitiers. Cu acest prilej se vor putea prezenta și contractanții apartamentelor de la scara A, care nu și-au preluat apartamentele. Amintim, de asemenea, că perfectarea formelor de vînzare-cumpărare se face în zece zile de la data programată pentru preluare. Contractanții apartamentelor din blocurile recepționate invitați prin anunțuri în presa locală pentru preluarea apartamentelor, care nu se vor prezenta pînă la 27 decembrie a.c. în vederea încheierii contractului de vînzare-cumpărare, li se vor disponibiliza apartamentele și vor fi redistribuite în ședință publică.

DECESE

● **Cu nemărginită durere, soțul - Mitică și cele două fiice - Oana și Monica, anunță stingerea din viață, la numai 37 ani, a celei care a fost o soție și mamă deosebită, MĂRIOARA SANDU. Cei care au cunoscut-o și iubit-o, o vor putea însoți pe ultimul drum, joi, 16.12.1993, la ora 11,00, din str. Tabacului nr. 59, spre cimitirul Sfînta Treime. Amintirea ei va rămîne veșnic în inimile noastre. (13519)**

● **Marilena - soție, anunță cu durere moartea soțului MIHAI COTRUȚA. Înmormîntarea joi, 16.12.1993, ora 10,30 în comuna Grajduri. Dumnezeu să-l ierte! (13517)**

● **Cu nețărmurită durere, soția Marilena, împreună cu familia Apetrei, anunță decesul celui care a fost un bun soț, cumnat și unchi, COTRUȚA MIHAI, 68 ani. Înmormîntarea va avea loc joi, 16.12.1993, ora 11,00, la cimitirul din comuna Grajduri. Dumnezeu să-l ierte! (13512)**

● **Soțul, copiii, nepoții, anunță cu nemărginită durere încetarea din viață a scumpei lor ARISTICIUC CATINCA, din Fîntînele, Iași. Înmormîntarea va avea loc joi, 16.12.1993. Pentru sufletul ei bun, lacrimi și flori pe tristul ei mormînt. Nu te vom uita niciodată. Dumnezeu să te ierte! (13506)**

● **Mihai, Costel și Lenuța anunță, cu adîncă durere, dispariția fulgerătoare a celei care a fost o bună soră și mătușă, ARĂDOAIE CONSTANȚA. Înmormîntarea va avea lôc joi, 16 decembrie 1993, la cimitirul Eternitate. Nu te vom uita niciodată! (13511)**

● **A plecat pe drumul fără întoarcere cea care a fost mamă și bunică, de o bunătate deosebită și rară noblețe sufletească, ARĂDOAIE CONSTANȚA. O plîng fiica - Doina și nepoata - Oana. Dumnezeu să o ierte! Înmormîntarea va avea loc joi, 16.12.1993, ora 14,00 la cimitirul Eternitatea. Corpul neînsuflețit este depus la biserica "Sf. Neculai", din Tătărași.**

CONDOLEANȚE

● **Salariații S.C. SUT S.A. Iași anunță cu regret încetarea fulgerătoare din viață a fostului salariat DASCĂLU IOAN, 42 ani, fost automacaragiu. Transmitem condoleanțe familiei îndoliate. (13487)**

● **Sindicatul Liber Independent S.C. SUT S.A. Iași, cu profund regret, anunță încetarea din viață a colegului DASCĂLU IOAN, în vîrstă de 42 ani, fost automacaragiu. Îți spunem adio pentru totdeauna pentru sufletul tău bun și blînd. Transmitem condoleanțe familiei îndoliate. (13487)**

● **Colectivul de salariați ai Institutului Dr. I. Cantacuzino, Filiala Iași, este alături de colegul Kotzur Eugen, la marea durere pricinuită de moartea tatălui. Sincere condoleanțe familiei îndoliate. (13513)**

● **Nuța și Costică - frați, Antonița - cumnată, Nicoleta și Ancuța - nepoate deplîng moartea fulgerătoare a celui drag, AMORĂRIȚEI GICĂ. Nu te vom uita niciodată. Lacrimi și flori pe tristul lui mormînt. (13518)**

● **Corpul profesoral de la Liceul "G. Ibrăileanu" exprimă condoleanțe familiilor Alloaie, Huiduc și Tufescu, în aceste clipe dureroase pe care le trăiesc prin pierderea ființei dragi care a fost o bună și devotată mamă. Sîntem alături de familiile îndoliate și le împărtășim suferința. (113319)**

● **Familia Magdalena și Gigi Lupeș este alături de doamna Geta Ariton, în aceste momente grele pricinuite de dispariția mamei și-i transmite sincere condoleanțe. (13516)**

● **Familia Dorel Dospinescu transmite sincere condoleanțe d-lui profesor universitar Florin Diaconescu, pentru trecerea în neființă a mamei. Sîntem alături de tine, Florine! (13502)**

● **Studenții anului IV, Facultatea de Metalurgie, transmit sincere condoleanțe d-lui profesor Florin Diaconescu pentru pierderea mamei. (13503)**

● **În aceste clipe grele prin care trece familia Păcurar, colectivul Facultății de Chimie este alături de doamna administrator Păcurar Constanța și îi transmite sincere condoleanțe pentru pierderea fulgerătoare a mătușii. (13505)**

● **Familia Chelariu Romică, împreună cu Sînziana și Adrian, sînt alături de familia Ariton Gheorghe, în momentele de grea încercare prin dispariția celei care a fost o bună mamă, ARISTICIUC CATINCA. Dumnezeu să o ierte! Transmitem sincere condoleanțe familiei îndoliate. (13506)**

● **Gheorghe Ariton, împreună cu Geta - soție, Mihaela - fiică, anunță cu nemărginită durere încetarea din viață a scumpei lor ARISTICIUC CATINCA. Vei rămîne veșnic în amintirea noastră. (13506)**

● **Colectivul de la S.C. LEDIF, Secția Smîrdan nr. 7, este alături de colega de serviciu, Amorăriței Viorica, și de cei doi copii ai săi, în aceste momente grele pricinuite de dispariția prematură a soțului și-i transmite întreaga compasiune și sincere condoleanțe familiei îndoliate. Dumnezeu să-l ierte! (13507)**

● **Familia Costan, Petru, Dorina, Marius și Ștefana regretă dispariția celei care a fost o bună mătușă și nașă, CONSTANȚA ARĂDOAIE. Lacrimi triste pe mormîntul tău vor curge mereu. (13511)**

MULȚUMIRI

● Familia Parfin Ioan și Cornelia mulțumește conducerii și colegilor de la S.C. Bere ZIMBRU și ASBEER S.A. pentru sprijinul moral și material acordat în momentele grele pricinuite de dispariția mamei, MARIA MOISĂ. (13501)

Stăpîne, pe cine să ung?

str. Pinului 10, tel. 098/111794, magazin: str. V. Alecsandri 4 bis zilnic: 9-17h, sîmbătă: 9-13h, duminică închis

ARAL

Aceste tipuri de uleiuri multigrad au aprobarea celor mai importanți producători de autovehicule garantînd o ungere exemplară și o bună protecție împotriva uzurii și coroziunii. Au un îndelungat efect de curățire a suprafețelor, reducînd în măsură considerabilă îmbătrînirea uleiurilor.

Poate fi găsit în toate magazinele de piese auto!

72.44 MHz.

În curînd

Radio Nord -Est

va emite pe această frecvență 24 de ore pe zi.

TELEFOANE UTILE

☎ SALVARE: 961
☎ POMPIERI: 981
☎ POLIȚIE:
Inspectoratul Județean 146666, 140720, 146840; Municipiu - 146850; Serviciul Circulație - 140070.
☎ AGENȚIA C.F.R.: 147673
☎ INFORMAȚII GARĂ: 146333
☎ AUTOGARĂ: 146587
☎ TAXICOM, dispecerat: 953, 146593
☎ AGENȚIA TAROM: 115239
☎ INFORMAȚII AEROPORT: 178126
☎ STAȚII PECO: Baș Ceauș - 176865; Aurel Vlaicu - 175812; Bucium - 132891; Crișan - 112182; Păcurari - 164142; Sărărie - 147480.
☎ DISPECERATE: R.A. Gaz-Metan - 141737; R.A. Apă-Canal - 142451; Renel - 147070, deranjamente - 147070; Termoficare - 141956; R.A. Locuința - 112434; Telefoane - Deranjamente - 921; Protecția mediului - 147010.
☎ GARDA FINANCIARĂ: 114065, 112427.
☎ ADMINISTRAȚIA FINANCIARĂ: 143030
☎ NOTARIAT: 147574
☎ TRIBUNAL: 146300
☎ PROCURATURĂ: 146630
☎ CAMERA DE COMERȚ: 117757
☎ CENTRUL MILITAR JUDEȚEAN: 146370
☎ HOTELURI: Moldova - 142225; Traian - 143330; Unirea - 142110; Sport - 137817.
☎ POLICLINICA CU PLATĂ: triaj informații - 117244
☎ OFICIUL JUDEȚEAN PENTRU PROTECȚIA CONSUMATORILOR: 145392

Monitorul cotidian de informații
monitorul expres
Str. Smîrdan nr. 5 ■ Tel. 17.25.57 (centrala) ■ Fax 14.45.77
■ REDACTOR ȘEF - Dan Radu
■ REDACTOR ȘEF ADJUNCT - Ovidiu Șimonca
■ SECRETAR GENERAL DE REDACȚIE - Tudor Agavriloaei
■ EVENIMENT: Toni Hriţac (șef secție); Violeta Calinciuc, Mihaela Cănănău, Dan Fodor, Lăcrămioara Gogălniceanu; Cristian Hanganu, Dragoș Huțanu, Silviu Labeș, Cristina Leca, Ovidiu Lungu, Doru Macovei, Sorin Simon, Adina Scutelnicu, Ovidiu Scutelnicu, Alina Ștefan, Sandu Tacu ■ FOTOREPORTER: Constantin Plop ■ POLITIC: Cristian Racu (șef secție), Diana Ghindar, Radu Meșniță, Lucian Postu ■ ECONOMIE: Costel Stroescu (șef secție), Mihaela Brezeanu, Alin Tocan ■ CULTURĂ: Dorin Popa ■ SPORT: G.I. Nicolae (șef secție), Leonard Cănănău, G. Anghel, Victor Grădinariu, I.C. Teodor ■ REDACTOR DE SERVICIU: Ion N. Oprea ■ GRAFICA: Lucian Amarii, Daniel Melinte ■
NORD-EST PRESS - agenție de presă - Str. Smîrdan nr. 5 ■ Tel. 17.25.57 (centrala) ■ Tel/Fax 14.47.76 ■ EDITOR: Mona Dîrțu ■ Redactor: Dana Scripcă ■
EDITOR NORD - EST s.r.l Str. Smîrdan nr. 5 ■ Tel. 17.25.57 ■ Fax 14.45.77
Director general: ALEXANDRU LĂZESCU
Director literar artistic: FLORIN ZAMFIRESCU
Director al companiei de publicitate NORD-EST: CEZAR CALUSCHI
Director executiv: GABRIEL RUSU
ABONAMENTELE se pot face la orice Oficiu Poștal din țară. MONITORUL figurează în catalogul Presei Interne la poziția 838.
TIPAR OFFSET: MULTIPRINT, Iași str. Sf. Lazăr nr. 49

Ce mai gîndesc vedetele

JOHNNY HALLYDAY

îndrăgostit din nou la vîrsta de 50 de ani

Johnny Hallyday, celebrul cîntăreț de muzică rock al Franței, este convins că de mai bine de un an de zile și-a găsit, în sfîrșit, adevărata fericire. Totul se datorează tinerei Karine Martin, în vîrstă de 20 de ani, de profesie fotomodel. Cei doi s-au cunoscut în timpul repetiției dinaintea spectacolului, pe care starul urma să-l susțină în orașul Bercy. Deși nu era una din admiratoarele lui Hallyday, Karine s-a dus totuși să-l salute în culise, împreună cu cîțiva prieteni care-l cunoșteau. Seara, la cină, fiind așezați alături, au vorbit tot timpul. Astfel, au descoperit că iubesc aceeași muzică, hainele de piele și același tip de motocicletă. În plus, ei adoră călătoriile și serile intime petrecute în doi. Deși diferența de vîrstă dintre Karine și Johnny este de 30 de ani, cuplul lor se bazează pe fidelitate. "Pînă și în turnee eu rămîn fidel, spune Hallyday. Cînd încep să-mi înșel partenera înseamnă că între noi totul s-a terminat. Mereu am fost de principiul să nu fac altuia ceea ce n-aș vrea să mi se facă mie". La rîndul ei, Karine mărturisește: "Și eu sînt intransigentă în ce privește fidelitatea. Mai mult chiar, sînt teribil de geloa-să". Dragostea și tandrețea, pe care și le dăruiesc cei doi în fiecare zi, îi ajută să depă-șească micile necazuri. În afara scenei, Jo-hnny nu se comportă ca o vedetă.

Este un om normal, îndrăgostit, în stare să facă orice pentru femeia iubită. "M-a întrebat unde aș vrea să merg în călăto-rie, spune Karine. I-am zis că visez să ajung în Tailanda și peste numai cîteva zile totul era pregătit."

În ce privește viața sa particulară, atît de tumultuoasă pînă acum, Hollyday o explică prin credința lui că nu toți oamenii au norocul să găsească de prima dată ființa potrivită. De cînd o cunoaște, însă, pe Karine, are impresia că totul s-a schimbat și vrea să uite trecutul. La cei 50 de ani ai săi, simte că trăiește din nou. Diferența de vîrstă dintre ei, atît de mult comentată, nu-i deranjează deloc. "Am cunoscut băieți de o seamă cu mine, care păreau însă de două ori mai bătrîni ca Johnny", a spus Karine. Iar celebrul star, venind în întîmpinarea afirmației de mai sus, mărturisește: "Nu trăiesc cu ideea că am 50 de ani. Mă simt tînăr și muzica mea se adresează, în special, adolescenților". Întrebată dacă are de gînd să-și petreacă restul vieții alături de Hollyday, Karine Martin a declarat: "Dacă întotdeauna va fi atît de bine ca pînă acum, nu văd de ce aș imagina un final acestei povești".

Între rock și dragoste, Karine și Johnny - un cuplu pasional și tandru.

(Agatta DRĂGULESCU)

Johnny Hallyday și Karine Martin

Revista YEH a întocmit un clasament al celor mai populari și iubiți actori ai Hollywood-ului

REGII INIMILOR

Cel mai puternic actor

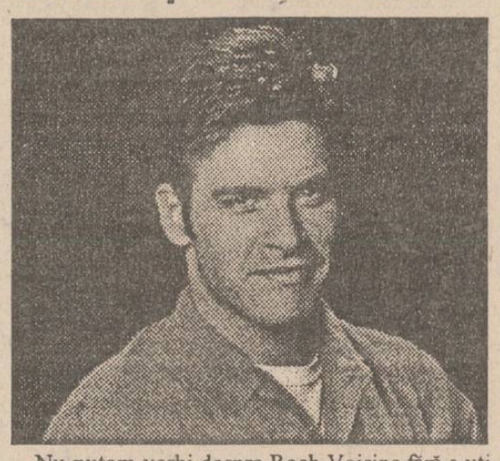

Nu putem vorbi despre Roch Voisine fără a utiliza superlative, precum "fenomen" sau "superstar", și trebuie să recunoaștem că le merită pe deplin. Frumoasă recompensă pentru cel care a avut cîteva eșecuri în debutul carierei sale. Și totuși un singur cîntec i-a schimbat viața. "Hélène" l-a propulsat pe Voisine în vîrful ierarhiei muzicii pop, cucerind cu melodicitatea cîntecelor sale bătrîna Anglie și excentrica Americă. Astăzi, deși nu a renunțat încă la muzică, este din ce în ce mai mult atras de fascinația lumii cinematografice. Despre Roch Voisine se spune adesea că este un singuratic. Nimic mai fals. El nu este niciodată singur pe scenă sau în viață.

Cel mai frumos actor

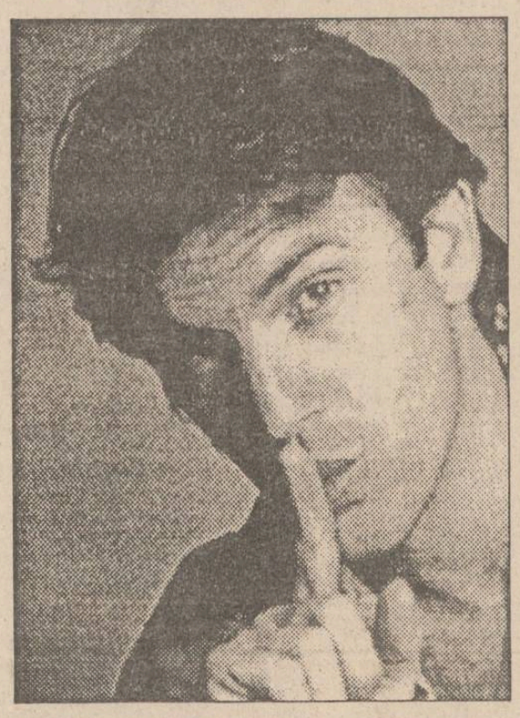

Kevin Costner răpește deopotrivă inimile fiicelor și ale mamelor. Frumos, senzual, strălucind de talent, este actorul cel mai bine cotat la Hollywood în acest moment și se pare că nu are rival. Născut la Los Angeles în 1955, Kevin deține tot farmecul și sex-appeal-ul unui bărbat în floarea vîrstei. În imaginația feminină, el reprezintă bărbatul puternic și invincibil, alături de care te simți în afara oricărui pericol. Costner este căsătorit cu Cindy Silva și împreună au deja 3 copii. Hobby-ul său preferat este călăria și i-ați admirat desigur talentul în acest domeniu în filmul "Dansînd cu lupii". Cea mai mare dorință a sa este să-i ajute pe indienii care trăiesc în rezervații. Deci, despre Kevin Costner se poate afirma că este frumos și la trup și la suflet.

Cel mai sexy actor

Un star care a făcut ravagii incredibile în inimile tuturor fetelor nu este altul decît Brad Pitt, vedeta masculină a filmului "Thelma & Louise". S-a născut în Oklahoma, are 27 de ani, ochii albaștri și părul șaten. Ultima sa legătură amoroasă l-a găsit alături de o actriță, Robin Givens. Despre Brad se spune că este o adevărată bombă sexuală. Cînd pasiunea îi aprinde sufletul nu se mai poate opri. Iar scenele de dragoste cu Geena Davis, precum și ultima sa prestație din "Cool World", unde o are ca parteneră pe Kim Bassinger, sînt elocvente în acest sens. Preferă culorile bleu și alb, iar femeia visurilor sale trebuie să fie tandră, disponibilă și... voinică. Dar dorința lui cea mai mare este să-și găsească un suflet înfrățit cu al său.

Cel mai tînăr actor

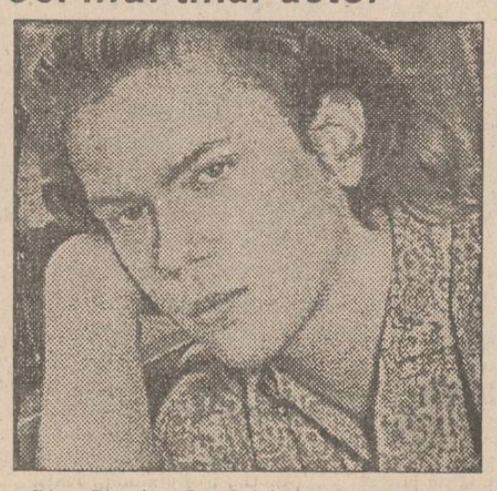

River Phonix a fost fericitul cîștigător al acestui titlu. Spun "a fost" pentru că de curînd el și-a pierdut viața în urma unei supradoze de heroină și cocaină. Deși nu a avut decît 23 de ani, fiind născut pe 24 august 1970, succesul nu l-a ocolit. Apreciatul film "My own private Idaho", în care l-a avut ca partener pe Keanu Reeves, i-a adus un premiu la festivalul de la Veneția. Pe lîngă talent, la Phonix frapa și privirea sa romantică, puțin "pierdută", care-i dădea un aer gingaș și cald. Dar imaginea acestui frumos tînăr al Hollywood-ului s-a spulberat în noaptea de 31 octombrie, cînd River s-a prăbușit în fața barului "The Viper Room" ce aparține actorului Johnny Deep. Totuși filmele în care a jucat, dintre care mai amintim "Sneakers" și "Stand by Me", a determinat publicul și critica să-i treacă numele pe lista starurilor cinematografiei mondiale. **(Agatta DRĂGULESCU)**

RUBRICA DE SANATATE SEXUALĂ SI AFECTIVĂ

Cea mai simplă metodă de contracepţie

În gama largă de mijloace de prevenire a sarcinii, prezervativul ocupă un loc mai deosebit.

Povestea lui începe încă din Roma antică, cu un "strămoș" de-al său, confecționat dintr-un intestin gros de animal. Apoi, secole de-a rîndul a fost uitat, pentru a fi redescoperit în timpul Renașterii de către medicul italian Fallopio. A fost intens popularizat de medicul personal al regelui Charles al II-lea al Angliei, doctorul Condome, al cărui nume a fost asociat de omenirea recunoscătoare cu prezervativul (în țările anglo-saxone, termenul folosit este "condom").

Astăzi, prezervativul a revenit în atenția publicului după o perioadă de relativă neglijare. Astfel, numărul cuplurilor ce-l folosesc în Marea Britanie a crescut de la 13% în 1983 la 17% în 1990. Aceasta se datorește, pe de o parte, ameliorării calităților sale (lubrifiere, asociere cu creme spermicide), dar mai ales protecției pe care o oferă împotriva infecțiilor cu transmitere sexuală, în special a temutei SIDA. Ce avantaje oferă prezervativul? În primul rînd, accesibilitatea fără prescripție medicală și prețul scăzut îl recomandă pentru situații "de urgență". Multe cupluri îl utilizează temporar, înainte de a se decide asupra unei metode contraceptive de "drum lung". Apoi, este printre puținele metode utilizabile imediat după ce femeia a născut.

Eșecul prezervativelor, în medie de 7% pe an, se datorează nu atît defectelor lor (fisuri sau rupturi), rare în prezent, cît folosirii incorecte. De aceea, iată cîteva reguli ce trebuie respectate:

1. Un prezervativ se utilizează o singură dată, după care se aruncă.
2. Trebuie evitată orice acțiune ce ar altera integritatea prezervativului.
3. Prezervativul trebuie derulat complet pe penisul aflat în erecție, înaintea raportului sexual, avînd grijă să se lase un mic spațiu la extremitatea sa pentru colectarea spermei.
4. Pentru lubrifiere nu se folosesc creme pe bază de petrol (vaselină), ci doar pe bază de apă (geluri).
5. După raport, penisul se retrage înainte ca erecția să dispară, ținînd de baza prezervativului, pentru ca sperma să nu iasă.
6. Prezervativele trebuie păstrate, dacă este posibil, la adăpost de căldură și orice aspect ce sugerează deteriorarea (lipicios, casant) trebuie să contraindice utilizarea sa.

(Dr. Răzvan SOCOLOV)

MONITORUL SENTIMENTAL

"Cuşca"a devenit prea strîmtă

Malevil: Cerîndu-mi scuze pentru întîrzierea cu care răspund unei scrisori foarte interesante, mărturi-sesc că mi-a trebuit destul timp pentru a o citi și a te înțelege cît mai bine. Rîndurile pe care mi le-ai trimis, decupate parcă dintr-un jurnal intim, dovedesc prea multă maturitate și mă determină să pun sub semnul întrebării vîrsta pe care mi-ai destăinuit-o. Te felicit pentru modul în care percepi realitatea și aș putea spune că faci parte din acea categorie de oameni demni de admirat: "cu capul în nori și cu picioarele pe pămînt..."! Recunosc acum că răspunsul la prima scrisoare a fost, spre rușinea mea, în necunoștință de cauză. Pur și simplu, nu știam cu cine am de-a face și, totuși, am obținut finalitatea dorită, pentru că ți-am incitat interesul și am primit o nouă scrisoare. De fapt, așteptam o nouă scrisoare de la tine..., însă cu regretul că întotdeauna răspunsul meu va semăna mai mult cu o telegramă decît cu ceea ce ți-ai fi dorit tu. Deci, am să încep cu ... sfîrșitul: "... să știi că m-am resemnat, trăiesc într-o deplină pace sufletească. Mi-a mai rămas doar zîmbetul obosit...". Tocmai aceasta nu era intenția mea - să caut să te consolez ori să-ți cer resemnarea. Cred că ai încercat prea mult să-ți inhibi și să-ți controlezi dorințele, gîndurile, trăirile, neliniștile etc. "Zîmbetul" tău e "obosit" pentru că așa vrei tu! Cu siguranță, ți-ai înfrînat prea multe pînă acum: și disperarea, și lacrimile, și dramul de nebunie fără de care viața ar fi atît de golită de sens și care nu lipsește nici unuia dintre noi, mai ales la 19 ani... În loc să iubești, ai început să faci yoga. În loc să reacționezi firesc pentru vîrsta ta, (chiar și la comportamentul nepotrivit al părinților tăi), în loc să protestezi la tot ceea ce nu-ți convine în această lume, bucurîndu-te de opoziția pe care o faci, te-ai ascuns în tine însăți ca într-o cochilie, dîndu-ți singură cîte un ghiont de fiecare dată cînd ar fi trebuit să-ți cheltui marile energii intelectuale și sufletești de care dispui. "Cușca" a devenit prea strîmtă și a apărut și teama că nu vei mai putea ieși niciodată din ea. Din scrisoarea ta înțeleg că ești la începutul unei legături sentimentale, deși relația voastră durează de aproape un an de zile. Ești prea reținută ori nu ai curajul să "participi" la o iubire mai mult de 10%?! Mie mi se pare soluția cea mai potrivită pentru tine, cel mai eficient mijloc de a scăpa de acel veșnic "aștept..." În speranța unei comunicări, aștept și eu o altă scrisoare.

ANA-MARIA

HOROSCOP

BERBEC
(21 mart. - 20 apr.):
Sînteți perseverent, dar nu sînteți hotărît în mai nimic din ce faceți. Este cazul să terminați cu bolmojeala sentimentală. Dacă nu tăiați o legătură penibilă, vă pierdeți prietenii.

TAUR
(21 apr. - 20 mai):
Planurile de viitor au început să prindă contur, dar nu dispuneți încă de fondurile necesare afacerii. Nu disperați. Cu răbdare, veți trece peste jena financiară.

GEMENI
(21 mai - 21 iun.):
Astăzi, cu puțină concentrare, puteți obține maximum de profit. Este păcat, însă, că nu vă lansați în afaceri de anvergură. Vă tentează prea mult "ciupeala".

RAC
(22 iun. - 22 iul.):
Aveți grijă cînd vă alegeți o protecție înaltă, s-ar putea ca răsplata care vi se va cere să vă coste prea mult în planul moral. Totuși nu ratați ocazia care vi se oferă.

LEU
(23 iul. - 22 aug.):
Sînteți cuprins de euforie și neglijați aspecte importante ale activității dumneavoastră. Nu întotdeauna veți reuși să reparați din urmă cu mare efort ceea ce ați stricat din plictiseală.

FECIOARĂ
(23 aug. - 22 sept.):
În sfîrșit, vă bucurați de un moment de relaxare și de bună dispoziție. Ziua bună nu trebuie să vă facă să uitați de obligațiile minime pe care le aveți la serviciu.

BALANȚĂ
(23 sept. - 22 oct.):
Fiți foarte vigilent(ă): astăzi riscați să fiți victima unei escrocherii de proporții. Escrocul s-ar putea să fie și unul sentimental.

SCORPION
(23 oct. - 21 nov.):
Nu vă regăsiți în nimic din ce faceți. Nici autoironia nu vă mai ajută ca să vă reechilibrați. Vă plouă și vă ninge tot timpul. Evitați polemicile.

SĂGETĂTOR
(22 nov. - 21 dec.):
Ziua nu este pe măsura așteptărilor, dar de vină nu sînt împrejurările, ci optimismul dumneavoastră. De fapt, nu aveți nici un motiv serios de îngrijorare ori de nemulțumire.

CAPRICORN
(22 dec. - 19 ian.):
Vă apropiați de o perioadă bună sub toate aspectele. Exagerați cu spiritul de sacrificiu, uneori pentru persoane care nu merită grija și devotamentul dumneavoastră.

VĂRSĂTOR
(20 ian. - 18 febr.):
Vă bucurați din plin de o investiție care, deși riscantă, a avut cîștig de cauză. Nu e un semn al providenței așa că, în viitor, va trebui să fiți mai circumspect.

PEȘTI
(19 febr. - 20 mart.):
Puteți face o cunoștință de care se pot lega multe dintre proiectele dumneavoastră de viitor. Încercați să tratați legătura cu toată seriozitatea și cu toată răspunderea.

LEGENDA:

- vă paște ghinionul

- prudența e mama înțelepciunii

- n-aveți nimic de pierdut

- șansa vă surîde

1 ori 3!

ORIZONTAL: 1) Luat în bătaie. 2) Îndreptare (sg.) ● Precuvîntare (sic!!). 3) Primadona!! ● Necăjit. 4) Rău de muscă! (dim.) ● Înfipți. 5) Suflate... cu galben ● Tutun de pipă! 6) Bogăția din Dallas ● Fals! 7) Pe gustul cățeilor. 8) Deprindere! ● Neprihănită. 9) Dispersări. 10) Petreceri cu schepsis.

VERTICAL: 1) Pasageră. 2) Opozanți. 3) Face o prinsoare. 4) Incult! ● Mese fără protocol!! ● Învîrteli cu pămîntul (sg.). 5) Distribuie cărți proaste (pl). 6) Slăbiciunea pămîntului potopit. 7) Curăță toate vasele (pl.). 8) Dată în pagubă ● Vîrful cu dor. 9) Acari!! ● Gheb în spate! 10) Teleghidate. *Dicționar: EMES; SPLIN*

(Eugen DEUTSCH)

Soluția careului "Bătăi de cap": PISALOGEALA; LEI; AIR; VAL; INCURCATURI; C; I; G; SIT; E; TAIA; LICEAN; IS; PIE; N; NA.

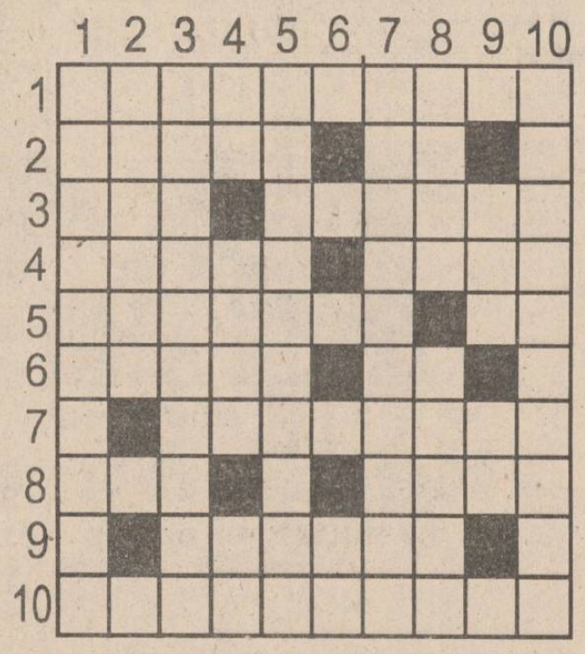

IUBIȚI ACEASTĂ FIRMĂ!
EA ESTE UN SPONSOR AL CONCURSULUI "TALONUL CARE VĂ PLĂTEȘTE ÎNTREȚINEREA"

S.C. E.M.I. S.R.L.

Vă pune la dispoziție o gamă variată de produse:

- FRIGIDERE
- CONGELATOARE
- COMBINE FRIGORIFICE
- ARAGAZE
- TELEVIZOARE COLOR MEGAVISION, BEKO, ZASS - diagonala 37, 51, 54
- ASPIRATOARE
- APARATAJ ELECTRIC
- CONFECȚII, TRICOTAJE, ÎNCĂLȚĂMINTE

Bulevardul Independenței 19, bloc B 1-5, telefon: 117530
Program: zilnic 8.00 - 20.00, sîmbăta 8.00 - 16.00

© NORD-EST Advertising 1993

Concursul organizat de Radio Nord-Est și Monitorul

Talonul care ne plătește întreținerea

Numărul 11 -luna decembrie

Aduceți setul complet de 12 taloane la sediul redacției Monitorul (Str.Smîrdan nr.5). Astfel puteți participa la tragerea la sorți care va desemna cei 10 cîștigători ai acestei luni.
Pentru aceștia, Radio Nord-Est și Monitorul vor achita costul întreținerii pe luna decembrie.

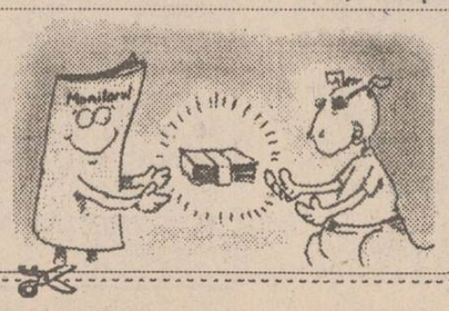

Numele .....
Prenumele .....
Adresa .....
.....
B.I. seria ..... nr. .....
Profesia .....
Vîrsta .....tel. .....

IAȘI

Prefectul crede că eroii ieșeni din 14 decembrie '89 încalcă legile țării (p.2)

INTERN

Sindicatele au declarat război total guvernului Văcăroiu *(p.3)*

EXTERN

Pentru a nu fi împiedicat în refacerea Imperiului

Vladimir Jirinovski cere demisia ministrului rus de Externe (p. 4)

JOI
16 DECEMBRIE
1993
An III,
Nr. 294 (748)
8 PAGINI - 100 LEI

cotidian de informații

Monitorul

Înainte de a anunța Poliția, Salvarea sau Pompierii, sunați la MONITORUL!
Telefon: 17.25.57

Director onorific: AUREL LEON
Redactor șef: DAN RADU

CE MAI E NOU

Un important împrumut pentru Rusia a fost deblocat de instituțiile financiare americane

Banca Mondială și Banca de Import-Export a S.U.A. au acordat, marți, un "vot de încredere" Rusiei, la numai două zile după ce reformatorii ruși au primit o lovitură serioasă în alegerile legislative din Rusia, informează agenția Reuter. Președintele Băncii de Import-Export a S.U.A., Kenneth Brody, a declarat că această instituție, puternic sponsorizată de guvernul federal, va acționa pentru deblocarea cît mai rapidă a unui împrumut în valoare de 2 miliarde dolari, destinat finanțării industriei de petrol și gaze a Rusiei. Împrumutul se afla în discuție de aproape un an, dar rămăsese în suspensie, în așteptarea unor modificări în condițiile de creditare ale Băncii Mondiale. Marți, un purtător de cuvînt al Băncii Mondiale a comunicat că, într-adevăr, Consiliul de administrație al instituției sale a decis să modifice așa-numita "clauză asiguratorie", care îi acordă dreptul de exclusivitate asupra activelor rusești din străinătate, în cazul că Rusia nu-și va respecta obligațiile de plată la împrumuturile primite. Aceasta înseamnă că, de acum înainte, și alți creditori, cum ar fi Banca de Import-Export a S.U.A., vor avea prioritate în recuperarea drepturilor ce li se cuvin, dacă guvernul rus nu-și va respecta obligațiile.

Grevă împotriva programului încărcat la clasa a II-a din Liceul "Nicolae Bălcescu"

Elevii din clasa a II-a, de la Liceul "Nicolae Bălcescu", din Cluj-Napoca, au făcut zilele trecute grevă. Micii școlari nu și-au mai făcut temele, pentru a protesta astfel față de programul de studiu prea încărcat. Învățătoarea lor, Elvira Buș, aflată în pragul pensionării, a reușit totuși să-i convingă să vină cel puțin la ore.

Un avion al companiei TAROM a aterizat forțat la Poznan de teama unei explozii

Un avion BAC-111, aparținînd companiei TAROM, a fost nevoit marți după-amiază să efectueze o aterizare forțată la Poznan, în vestul Poloniei, după ce un telefon anonim a anunțat că la bordul aeronavei se găsește o bombă. Avionul efectua o cursă între Berlin și București. Potrivit Reuter, aterizarea s-a produs fără incidente. Echipele anti-teroriste de pe aeroportul polonez nu descoperiseră, pînă la ora 15,00 (ora locală), nici un mecanism exploziv. Cele 21 persoane aflate la bord (5 membri ai echipajului și 16 călători) se aflau în siguranță, în interiorul aeroportului.

Fiul generalului Diamandescu, acuzat de trafic cu mașini, a fost pus în libertate

Instanța a admis, miercuri, apelul formulat de parchetul Judecătoriei sectorului 2, în urma sentinței Judecătoriei sectorului 2, din 21 septembrie. Prin această hotărîre, s-a dispus eliberarea lui Claudiu Diamandescu, fiul fostului șef al Inspectoratului General al Poliției, precum și a celorlalte nouă persoane implicate în traficul internațional cu autoturisme. Avocații apărării au susținut pe tot parcursul procesului faptul că, atîta timp cît furtul nu a fost dovedit și nici autorul furtului nu a fost depistat, cei 10 nu pot fi acuzați de complicitate. Instanța de apel a Tribunalului București a retrimis cauza la Parchetul sectorului 2, pentru continuarea cercetărilor judiciare. De asemenea, s-a dispus revocarea măsurii arestării preventive, cu precizarea ca cei 10 să nu părăsească localitatea de domiciliu.

Adrian Severin și George Ioan Dănescu dau de furcă Comisiei anti-corupție din Senat

Adrian Severin, deputat P.D., a fost audiat ieri, 14 decembrie, în Comisia anti-corupție. Chestiunile dezbătute au fost locuințele aflate în proprietatea d-lui Severin și firma pe care acesta o deține. În privința firmei, înregistrate pe numele deputatului P.D., membrii Comisiei au formulat numeroase critici, dl. Severin reușind însă, conform declarațiilor unui membru al Comisiei, "să demonteze cu abilitate scenariul construit împotriva sa, infirmînd astfel acuzațiile formulate de membrii Comisiei". La Comisia anti-corupție au mai fost prezenți generalii Nițu și Gambra, ambii din Ministerul de Interne. Aceste audieri au avut drept scop clarificarea "situației de dezordine" ce domnește în M.I. Surse din cadrul Comisiei au afirmat că dl. general Gambra a lăsat să se înțeleagă că în spatele dezastrului din minister s-ar afla chiar ministrul de resort, George Ioan Dănescu.

Studentului George Țîțu este judecat pentru delapidarea a trei miliarde lei

George Țîțu, student în anul IV la Facultatea de Electronică și Telecomunicații, a prejudiciat, în cursul anului 1992, Banca Română de Comerț Exterior și Banca Comercială Română cu aproximativ 3 miliarde lei. În perioada februarie-martie 1992, George Țîțu a intrat în posesia unor file C.E.C. cu limită de sumă, pe care le-a folosit în beneficiul unui număr de 11 societăți comerciale, emițînd cecuri fără acoperire. Țîțu urma să încaseze 66 % din banii obținuți de societăți din tranzacțiile în care au folosit actele false. Comiterea infracțiunii a fost posibilă din cauza inexistenței unui sistem informațional interbancar, care să permită băncilor verificarea sumelor disponibile din contul fiecărei firme. Toate băncile și societățile comerciale păgubite au intentat proces împotriva lui George Țîțu, sub acuzația de înșelăciune în dauna avutului public. În aceeași cauză figurează și Mihai Iordăchescu, șeful Serviciului decontări bancare din B.R.C.E., acuzat de favorizarea comiterii acestei infracțiuni. În ședința din 15 decembrie a.c., instanța Tribunalului Municipiului București a amînat cauza, din lipsă de procedură, pentru 26 ianuarie 1994. Firma "Chiara" S.R.L., una dintre cele 11 firme în cauză, și-a mutat sediul, iar Tribunalul Municipiului București a citat-o la adresa veche.

Declarație senzațională a directorului filialei ieșene de arheologie din cadrul Academiei Române

"Dacă există, comoara de la Stînca Roznovanu este bine păzită de diavol"

■ "comorile nu se găsesc decît din întîmplare", a mai precizat domnia sa

În ultimul număr al "Monitorului Exprex" a fost prezentată fascinanta istorie a comorii eteriștilor de la Stînca Roznovanului, din apropierea Iașului. Reporterii cotidianului "Monitorul" au solicitat opiniile unor recunoscuți specialiști ieșeni în legătură cu incitanta problemă a comorii eteriștilor. Cunoscutul istoric Gheorghe Platon, membru al Academiei Române, profesor la Universitatea "Al.I. Cuza" din Iași, ne-a precizat că în 1821 vremurile erau extrem de tulburi, stare reflectată în documentele vremii prin denumirea: "bejenia cea mare". În acel an toți jefuiau: tîlharii autohtoni jefuiau, turcii jefuiau, eteriștii jefuiau. Dl. Gh. Platon s-a declarat suspicios în legătură cu existența comorii de la Stînca Roznovanului. Domnia sa a motivat că eteriștii respectivi reprezentau gruparea cea mai radicală a Eteriei, deci nu erau hoți sau tîlhari. Această ipoteză nu exclude însă posibilitatea ca eteriștii să fi jefuit conacele boierești întîlnite în drumul spre Iași, pentru a strînge resursele financiare necesare unei eventuale noi insurecții și nu pentru foloase personale. Pe de altă parte, dl. profesor Platon ne-a precizat că eteriștii ar fi avut posibilitatea să treacă Prutul unde erau așteptați de tariștii care au susținut Eteria pentru a dezbina Imperiul Otoman. Cu toate acestea, ei au preferat să lupte eroic la Stînca Roznovanului, deși turcii se aflau într-o zdrobitoare superioritate numerică. Dl. profesor Platon nu a exclus în totalitate posibilitatea existenței comorii de la Stînca Roznovanului.

Domnul Dan Teodor, directorul Institutului de Arheologie din cadrul Academiei Române, filiala Iași, a afirmat că dacă vor fi prezentate documente serioase care să ateste posibilitatea existenței unei comori la Stînca Roznovanu, în primăvară, arheologii vor face săpături. Documentele la care s-a referit dl. Teodor ar fi plîngeri ale boierilor către isprăvniciile locale, documente din care să rezulte faptul că domeniile boierești au fost jefuite de eteriștii în retragere spre Iași. "Pentru ca o comoară să existe, trebuie ca ea să se fi constituit într-un fel. Trebuie găsite dovezi foarte clare că eteriștii au jefuit conacele boierești", a declarat Dan Teodor, care a mai opinat că, dacă aurul eteriștilor a fost ascuns în grabă, ar exista posibilitatea ca turcii să-l fi găsit. Referitor la eventualitatea existenței comorii, dl. Teodor a spus :"Dacă există, este foarte bine păzită de diavol, prin proiectilele neexplodate care se găsesc în zonă. Nu știm cine ar fi dispus să sape după comoară, știind că există riscul de a sări în aer."

Arheolog cu o experiență de peste 20 de ani, dl. Teodor a concluzionat: "Comorile nu se găsesc decît din întîmplare." **(Dan FODOR)**

ALOCAȚIILE PENTRU COPII

Conform declarației doamnei Maria Guțu, șef birou asistență socială din cadrul Direcției Muncii și Protecției Sociale - Iași, alocația de stat pentru copii aferentă lunilor octombrie și noiembrie 1993 se achită de către agenții economici care aveau în evidență dosarele de alocație. De asemenea, pentru copiii preșcolari cu vîrsta cuprinsă între 0-7 ani și pentru cei cu vîrsta între 14-16 ani care nu urmează o formă de învățămînt, dosarele de alocație se întocmesc de către consiliile locale (municipale, orășenești, comunale). Pentru copiii care împlinesc 7 ani pînă la data de 31 august 1994 și nu sînt cuprinși într-o formă de învățămînt, dosarele de alocație se întocmesc tot prin consiliile locale. Pentru copiii care au împlinit 7 ani pînă la data de 31 august 1993, dar nu au fost școlarizați din motive de boală, dosarele de alocație se întocmesc tot de către consiliile locale, pe baza unui certificat medical care să ateste boala copilului. Pentru copiii cu vîrsta între 7-18 ani, care urmează o formă de învățămînt, dosarele de alocație se întocmesc de către unitățile de învățămînt, în colaborare cu Inspectoratele județene de învățămînt. Pentru municipiul Iași, dosarele copiilor în vîrstă de pînă la șapte ani, care se încadrează în condițiile menționate mai sus, se primesc la birourile situate în aripa dreaptă a Primăriei (fostul Institut Teologic). Actele necesare întocmirii dosarelor de alocație sînt: cerere tip, certificat de naștere (copie și original), actul de identitate al susținătorului legal al copilului, copia după hotărîrea judecătorească prin care s-a încredințat copilul spre creștere și educare unuia din părinți (dacă este cazul), dovada de încetare a plății de la unitatea care a plătit alocația de stat anterior, copie după diploma de absolvire pentru copiii care au absolvit învățămîntul general obligatoriu înaintea împlinirii vîrstei de 16 ani și un dosar cu șină. Primăria Iași atenționează că eliberează în mod gratuit cererile tip necesare. Cererile care circulă actualmente prin oraș, vîndute de diferiți "întreprinzători" particulari, nu sînt valabile. **(S. TACU)**

R.A. "Locuința" vinde garsoniere nefinalizate la prețuri cuprinse între 2,4 și 3,1 milioane lei

■ *în aceleași condiții, un apartament cu trei camere costă 6,2 milioane lei*

De la Serviciul specializat de vînzări din cadrul R.A. "Locuința" Iași, sîntem informați că persoanele înscrise pentru cumpărare de locuințe noi, din municipiul Iași, se pot prezenta pentru opționare în ziua de 28 decembrie la sediul Regiei, în cadrul unei ședințe publice.

Participarea este condiționată de prezentarea bonului cu număr de ordine al cererii și a actului de identitate al titularului cererii. Nu se admit schimbări de nume sau numere.

Prețul de vînzare actual este calculat la prețul zilei, el crescînd în funcție de evoluția prețurilor la materiale, manoperă și transporturi pînă la darea în folosință.

Plata apartamentului se va face integral în termen de 10 zile lucrătoare de la data primirii repartiției, în caz contrar pierzîndu-se valabilitatea repartiției pentru apartamentul atribuit, urmînd ca acesta să fie vîndut la licitație.

Redăm în continuare lista apartamentelor disponibile:

- Bloc 8 Poitiers - 1 cameră - 2,4 milioane lei
- Bloc 590 A Păcurari - 1 cameră - 2,9 milioane lei

La blocul DA 3 Dacia, prețurile variază, pentru apartamentele cu o cameră, între 2,9 și 3,1 milioane lei, cu două camere între 4,7 - 5,0 milioane lei și la cele cu trei camere, între 5,9 - 6,2 milioane lei. **(George IGNAT)**

Un grup de fete cu deficiențe motorii practică tirul cu arcul

■ ele doresc să-i aibă ca adversari pe sportivii profesioniști

Un grup de fete cu diferite deficiențe motorii majore, de la Centrul Școlar nr. 2, unitate subordonată Inspectoratului de Stat Teritorial pentru Handicapați, practică tir cu arcul. Încă din anul 1991, profesorul antrenor Mihai Alexandrescu le-a inițiat, cu răbdare și pricepere, în tainele acestui sport, destul de dificil, avînd în vedere posibilitățile lor fizice limitate. Narcisa Săndică, Mihaela Marin, Săndica Ciubotaru, Lenuța Dorin, Laura Bogdan, Florentina Hriscu și Petronela Ciubotaru, care au între 12 și 16 ani, au luat cu curaj arcul în mînă, chiar dacă erau nevoite să stea în scaunul cu rotile.

Pînă în primăvara acestui an, Narcisa Săndică a folosit un astfel de scaun. În februarie, însă, a plecat în Anglia, la Liverpool, unde a beneficiat de proteză pentru ambele picioare. Amintindu-și de primele ore de antrenament, Narcisa ne spune că "la început săgețile nimereau tot timpul în afara panoului. Uneori îmi venea să rîd, alteori plîngeam". Totuși, nu s-a descurajat. În prezent, fetele au întrerupt antrenamentele, dar sînt nerăbdătoare să le reia, pentru a putea participa și la concursuri în care să aibă ca adversari sportivi profesioniști, deoarece vor să demonstreze că voința poate înlătura diferențele impuse de soartă. **(L. GOGĂLNICEANU)**

Pentru aplicarea cu fidelitate a embargoului împotriva Iugoslaviei

România va fi despăgubită financiar

La conferința de presă de ieri, organizată la Ministerul de Externe, s-a anunțat că a fost adoptată de către Comisia a II-a a Adunării Generale O.N.U. o rezoluție privind acordarea de asistență țărilor afectate de aplicarea sancțiunilor Consiliului de Securitate împotriva Republicii Federale Iugoslavia (Serbia și Muntenegru). Rezoluția, exprimîndu-și preocuparea pentru dificultățile economice specifice cu care se confruntă în special statele limitrofe Iugoslaviei, felicită statele respective pentru aplicarea embargoului. Rezoluția recunoaște nevoia urgentă de a sprijini țările afectate de aplicarea sancțiunilor, cu precădere prin acordarea de asistență și facilitarea exporturilor țărilor respective precum și prin promovarea investițiilor străine în aceste țări.

Pe 10 ianuarie 1994

Mecanicii de locomotivă intenționează să declanșeze o nouă grevă generală

■ *greva se vrea o formă de protest față de hotărîrea administrației de a disponibiliza 30 % din personalul operativ de la S.N.C.F.R.*

Începînd cu data de 1 ianuarie 1994, 30 % din personalul operativ din cadrul S.N.C.F.R. va fi disponibilizat, ne-a declarat Ioan Moisuc, liderul sindicatului mecanicilor de locomotivă de la Iași. Decizia a fost luată săptămîna trecută de conducerea S.N.C.F.R., sindicaliștii fiind informați despre această măsură în cadrul întîlnirii comisiei mixte patronat-sindicate. Ioan Moisuc ne-a mai precizat că sindicatele de la patru ramuri din S.N.C.F.R., inclusiv cei de la tracțiune, nu au fost de acord cu această decizie, mai ales că nu s-a prezentat motivația acestor disponibilizări. Sindicatele sînt dispuse să accepte cel mult o redistribuire a personalului, însă în nici un caz nu vor accepta varianta propusă de conducerea S.N.C.F.R. De altfel, este posibil ca în jurul datei de 10 ianuarie 1994, să fie declanșată o nouă grevă generală a mecanicilor de locomotivă. Greva se va încadra în programul acțiunilor revendicative ce vor fi inițiate de Blocul Național Sindical, sindicatul mecanicilor de locomotivă fiind afiliat la această confederație. **(Sorin SIMON)**

Altă gafă monumentală a reprezentantului Guvernului României la Iași

Prefectul Dan Gâlea afirmă că eroii ieșeni încalcă legile țării

■ *eroii ieșeni ar fi trebuit, în opinia prefectului de Iași, să discute despre treburile obștii, nu să facă politică*

Ieri, Prefectul județului Iași, Dan Gâlea, a organizat o conferință de presă în legătură cu evenimentele petrecute marți, 14 decembrie 1993, la Sala Mare a Primăriei Iași. Reamintim că în acea zi, la ședința extraordinară dedicată împlinirii a patru ani de la evenimentele din 14 decembrie 1989, de la Iași, a Consiliilor reunite, municipal și județean, consilierii au părăsit sala în marea lor majoritate, împreună cu prefectul județului, Dan Gâlea, chiar în timpul discursului președintelui Asociației "14 decembrie" din Iași, Cassian Maria Spiridon.

În legătură cu acest gest, Dan Gâlea a precizat: "În mod contrar celor scrise în presă, eu țin să precizez că nu le-am întors spatele membrilor Asociației "14 Decembrie", după ce, la început, i-am considerat eroi. Ei au fost, sînt și vor rămîne eroi, indiferent ce crede oricine despre ei; personal, chiar le port respect. Am participat, la început, cu plăcere la acest moment aniversar, dar spre sfîrșit lucrurile au luat o turnură politică, în opoziție cu motivele pentru care ne adunaserăm acolo. O serie de afirmații din comunicatul Asociației sînt adevărate și reflectă starea de fapt a societății noastre, dar ceea ce m-a deranjat foarte tare au fost explicațiile oferite pentru situația în care se găsește țara în momentul actual. Sintagma «corupție generalizată» este total nefondată și am considerat-o ca o provocare și ca o insultă adresată atît mie, personal, cît și Executivului, a cărui autoritate în teritoriu o reprezint. Din acel moment, orice discuție era de prisos; în ședințele Consiliului Județean sau Municipal nu trebuie să se discute politică, ci - conform legii - doar problemele obștei. Consider a fi fost o greșeală rămînerea mea în continuare la acea ședință, deoarece nu era locul potrivit unei polemici politice și, în al doilea rînd, nu se poate discuta calm cu niște oameni care nu văd decît suferința pe care au trăit-o. Acuzațiile care s-au adus vor fi confirmate sau infirmate de istorie, iar faptele mele sînt cele care vorbesc pentru mine. De altfel, aș vrea să comunic tuturor, în special celor care mă acuză, crezul după care mă ghidez în tot ceea ce fac, niște versuri de-ale lui Coșbuc traduse din limba sanscrită:

Mînia-n oamenii cei buni
Se naște moartă, se topește,
La semidocți - un ceas trăiește,
Trei luni - la proștii cei din gloată
Iar la mișei - viața toată.

Ce-aș mai vrea să adaug la aceste versuri este că, în cazul meu, mînia se topește foarte repede și consider că în situația politică externă actuală numai consensul național va ajuta țara" (**A consemnat Ovidiu LUNGU**)

Cazul arabului care a comis un accident mortal este învăluit de mai multe mistere

■ *Președintele Curții de Apel din Iași face declarații care pun în umbră afirmațiile judecătorului Angel Popescu*

Așa cum v-am relatat în numărul de ieri al cotidianului nostru, în luna februarie 1993, cetățeanul palestinian Ramsy Mansour, student în anul V la Facultatea de Farmacie din Iași, a comis un accident de circulație soldat cu moartea Luminiței Moraru, studentă în ultimul an la Institutul de Științe Economice Iași.

După ce a comis acest accident, Ramsy Mansour a fost arestat preventiv, iar după șapte zile a fost eliberat pe cauțiune (evaluată la 100.000 lei). În mod normal, eliberarea pe cauțiune implică obligația inculpatului de a se prezenta la fiecare termen al procesului. Ramsy Mansour, însă, nu s-a prezentat la mai multe termene, motivînd că a avut de susținut niște examene. Demn de remarcat este faptul că instanța nu i-a aplicat nici o sancțiune și nici nu a dispus întocmirea mandatului de aducere în fața instanței. În cele din urmă, inculpatul a fost condamnat la doi ani de închisoare cu suspendare, de către completul de judecată al cărui președinte a fost judecătorul Angel Popescu. Parchetul de pe lîngă Judecătoria Iași a declarat apel la această hotărîre, iar dosarul trebuia să ajungă la Parchet pentru a se motiva apelul făcut. Derularea procesului a fost însă tărăgănată, și nici pînă în momentul de față nu s-a putut fixa un termen al apelului, deoarece, din iulie, dosarul se află la judecătorul A. Popescu la redactat. În legătură cu această problemă, am luat legătura cu dl. A. Popescu, care ne-a declarat că redactarea hotărîrii este încheiată încă din luna august. Președintele Curții de Apel, dl. Valeriu Diaconu, a afirmat că acest dosar a fost trimis la Parchetul de pe lîngă Judecătoria Iași, însă nu în luna august, ci pe data de 29 noiembrie. După ce Parchetul va consemna motivele pentru care a făcut apel la hotărîrea condamnării lu R. Mansour la doi ani cu suspendare, dosarul va putea ajunge în Tribunal pentru a fi soluționat și apelul făcut de partea civilă, familia Moraru, în ce privește plata despăgubirilor. Dl. Dan Moraru, fratele victimei, a exprimat nemulțumirea familiei Moraru în ceea ce privește derularea procesului și pedepsirea vinovatului, dar speră ca, în cele din urmă, lucrurile să intre pe făgașul normal! (**Adina SCUTELNICU**)

Fostul director al R.A. Locuința, are restanțe la plata întreținerii

■ *prezentăm mai jos lista cu sumele pentru întreținere ale locatarilor datornici din celebrul bloc G6 de pe strada Armeană*

Pentru a vă informa cît plătesc la întreținere personalitățile care țin în mînă destinele Iașului, cotidianul "Monitorul" prezintă lista cîtorva dintre locatarii celebrului bloc G6 din strada Armeană, bloc în care știm că și-au făcut adăpost notabilități de azi și de ieri ale orașului.

Sumele următoare reprezintă cheltuielile de întreținere ale respectivilor pentru luna octombrie. Astfel, Alexandru Anghel, subprefect al județului, ocupă un spațiu de 100 mp și plătește pentru două persoane 3810 lei, Dumitru Ciubotaru, fost director general al S.C. "Consart" S.A., arestat în luna august sub acuzația de delapidare în dauna avutului public și eliberat ulterior pe cauțiune, posedă un spațiu de 101 mp și trebuie să achite pentru trei persoane suma de 5715 lei

Mihai Dumea, fost director al R.A. "Locuința", destituit în urma unei hotărîri a Consiliului Municipal, pentru două persoane și o suprafață locativă de 77 mp are de plătit 3810 lei plus o restanță de 22.977 lei (s-ar părea că domnul Dumea stă cam rău cu banii). Gheorghe Cheptea, arhitectul șef al județului, are un apartament de 80 mp, în care locuiesc șase persoane și plătește 10.440 lei. Vasile Marian, jurist al S.C. "Consart" S.A., achită 3810 lei și o restanță de 5072 lei pentru un apartament de doar 61 mp, în care locuiesc două persoane. În viitoarele numere vă vom prezenta cheltuielile lunare la capitolul întreținere ale altor notabilități ale orașului nostru. (**I. ANDRONIC**)

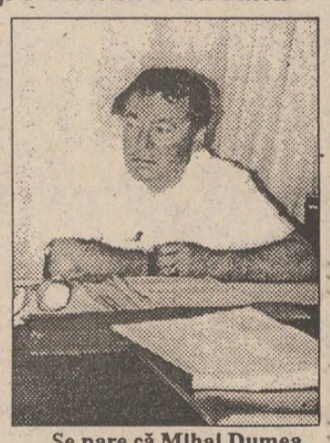

Se pare că Mihai Dumea, fostul director general al R.A. Locuința, trece printr-o criză financiară

Grandios spectacol pe scena Teatrului Național din Iași

Ieri seară, la Teatrul Național din Iași a avut loc un deosebit spectacol intitulat "Crăciun Românesc", aflat sub egida "Galei Naționale UNICEF". Spectacolul s-a bucurat de oblăduirea IPS Daniel, Mitropolitul Moldovei și Bucovinei. Au fost invitați IPS Petru, Mitropolitul Basarabiei, părintele Vitalie, starețul Mănăstirii Golia și alte fețe bisericești. Din partea Președinției a participat doamna Eugenia Iorga. De asemenea, au fost prezente și oficialitățile Iașului, prin primarul Constantin Simirad, prefectul Dan Gâlea, președintele Consiliului Județean, Ion Amihăiesei, viceprimarul Vasile Dumitriu, căpitanul doctor Paul Velescu, din partea Marii Divizii ș.a. Au mai fost prezenți Constantin Ciobanu, consilier al Ambasadei Moldovei în România, doamna Lamptiur Pangabean, ambasadoarea Indoneziei și un grup de oameni de afaceri americani din Texas. Programul a conținut colinde ale grupurilor de copii din Maramureș, Lunca-Pașcani, Tîrgu Neamț, Fălticeni, Chișinău, Iași, urături de Anul Nou, "plugușorul", "capra", "căiuții", "cerbul" și "ursii". Au mai fost prezentate numere de balet de către elevele Liceului de Coregrafie și al Clubului Elevilor din Iași, corul "Angeli", cu soliștii Adriana Masteș și Robert Naglei, precum și binecunoscutul cîntăreț de muzică populară Ioan Bocșa. Spectacolul s-a încheiat cu frumosul cîntec "Moș Crăciun cu plete dalbe".

Pentru fondul UNICEF, oficialitățile prezente au donat modica sumă de 164.000 lei. Caseta video înregistrată de TVR va fi preluată de postul de televiziune prin satelit "Eurovision" și va fi transmisă în sala zilei de 24 decembrie în întreaga lume. (**George IGNAT**)

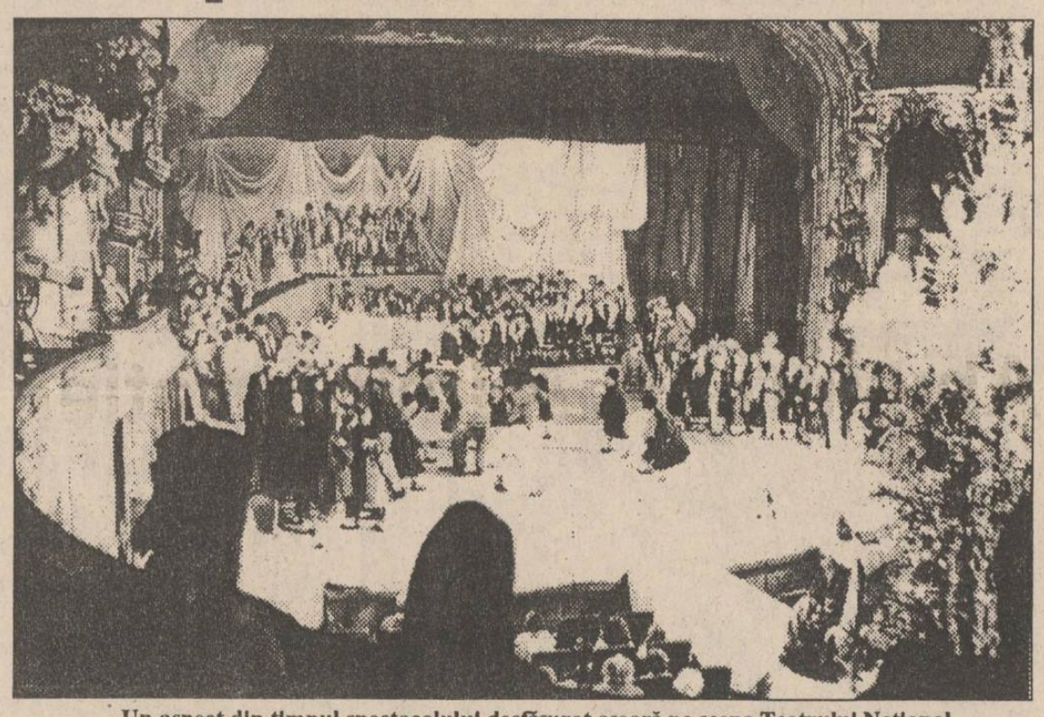

Un aspect din timpul spectacolului desfășurat aseară pe scena Teatrului Național

Sesiune de comunicări științifice

Ieri, în aula Academiei Române, filiala Iași, a avut loc o sesiune de comunicări științifice dedicate împlinirii a zece ani de activitate a filialei Iași a Asociației Oamenilor de Știință (AOS). În deschidere, prof. dr. Marțian Cotrău, președintele filialei Iași AOS, după ce a prezentat o retrospectivă a activității asociației din ultimul deceniu, a menționat că nu au reușit atragerea, în număr mai mare, a tinerilor la manifestările organizate de AOS. (**Cristina LECA**)

De la 1 ianuarie

Chiriile pentru chioșcuri și tonete vor crește în mod spectaculos

Chiriile pentru terenurile folosite în scop comercial de pe teritoriul municipiului Iași vor fi majorate începînd cu data de 1 ianuarie 1994. Noile chirii au fost stabilite prin Hotărîrea nr. 21, din 13 decembrie a.c., a Consiliului Județean Iași și sînt diferențiate în funcție de zona în care se află terenul în cauză. Astfel, pentru zona A (zona centrală), prețul de pornire pentru licitarea chiriei va fi de 4185 lei/mp/lună, față de 1250 lei/mp/lună; pentru zona B - 2250 lei/mp/lună, față de 1000 lei/mp/lună, iar pentru zona C - 1350 lei/mp/lună, față de 800 lei/mp/lună.

Trebuie precizat faptul că, deși pînă acum prețul de pornire pentru licitare a chiriei a fost de 1250 lei/mp/lună, în zona A, chiriile efectiv plătite sînt cuprinse între 6000 și 30.000 lei/mp/lună.

Prețurile de pornire pentru chirii, stabilite de Consiliul Județean, urmează a fi luate în discuție în ședința din 20 decembrie a Consiliului Municipal Iași. Atunci se va hotărî dacă tarifele stabilite de Consiliul Județean vor intra în vigoare. (**Costel STROESCU**)

Accident de muncă la o societate comercială ieșeană

■ *un electrician a suferit arsuri de gradul doi și trei pe 60% din suprafața corpului*

Un accident de muncă cu urmări grave a avut loc săptămîna trecută la societatea "Alfincool" S.A. din Iași.

În seara zilei de 8 decembrie (orele 21,30), Neculai Agache, electrician la societatea amintită, a vrut să scurteze drumul ce-l avea de parcurs între două alei betonate, și a mers de-a dreptul pe spațiul verde. Din cauza neatenției, a alunecat într-o groapă adîncă de un metru.

Ghinionul a făcut ca groapa respectivă să fie plină cu borhot fierbinte, cu temperatura de 80-90 grade C. Borhotul provenea dintr-o conductă de transport spartă. Neculai Agache a suferit arsuri grave de gradul II-III pe aproximativ 60% din suprafața corpului și se află acum internat în stare critică la Spitalul de Urgențe Iași. (**Cristian DUNAR**)

Ce se mai întîmplă în oraș

■ Fabrică de drojdie la Pașcani

Lucian Flaișer, vicepreședinte al Consiliului Județean Iași, a fost ieri moderatorul întîlnirii dintre OMER MANOGLU, reprezentantul unui puternic holding din Istanbul și directorul S.C. NECTARUL S.A. Pașcani, Radu Ștefănescu. Această întîlnire este prima la nivel județean între o firmă românească și una turcă și are drept scop construirea pînă în toamna anului viitor a unei fabrici de produs drojdie de bere în incinta S.C. NECTARUL S.A. Pașcani. Importanța acestei întîlniri este relevată de suma pe care partenerul turc dorește să o investească (12-16 milioane $), precum și de tehnologia modernă folosită pentru epurarea apei.

Avînd în vedere că producția acestei fabrici a fost estimată la 12.000 tone drojdie uscată anual, Lucian Flaișer, vicepreședintele Consiliului Județean Iași, a declarat: "Avantajele județului în cazul încheierii acestui contract sînt în principal două: crearea multor locuri de muncă și sistarea importului de drojdie". (**Ovidiu LUNGU**)

■ Expoziție cu produse Hewlett Packard

În cursul zilei de ieri a fost deschisă expoziția de produse din domeniul informaticii, organizată de societatea comercială Radix, vînzător autorizat pe canalul de distribuție al firmei americane Hewlet-Packard. În ceea ce privește produsele de software, societatea ieșeană promovează produse ale firmelor agreate de compania americană, al cărei vînzător autorizat este.

Societatea Radix a fost înființată la mijlocul acestui an și are un capital social de 4 milioane de lei, cu participare integral românească. Directorul general al firmei Radix, Adrian Vencu, ne-a declarat: "Gama de produse pe care le avem se adresează societăților comerciale profilate pe activități de producție. Avem deja ca beneficiar fabrica de ulei «Unirea»." (**Alin TOCAN**)

Lansare de carte

Ieri, la librăria Universității "Al.I. Cuza", din Iași, a fost pusă în circulație o incitantă carte de istorie, intitulată "Moldova și începutul Revoluției de la 1848". Autorul acestei prestigioase lucrări este reputatul istoric ieșean Gheorghe Platon, profesor de istorie de la Universitatea "Al.I. Cuza", membru al Academiei Române.

Domnia sa a publicat, pînă în prezent, peste 500 de lucrări, cele mai multe dintre ele fiind dedicate perioadei istorice numite epoca modernă. În cărțile sale, profesorul Gh. Platon a relevat frecvent aspecte inedite ale evenimentelor istorice petrecute în Moldova secolului trecut. (**Dan FODOR**)

S.C. TRUST DOINA - Tg. Neamț
oferă
în preajma sărbătorilor de iarnă, la prețuri foarte avantajoase, următoarele produse:
● BĂUTURI ALCOOLICE în cantități nelimitate, în sticle de 1/2 litri:
- lichior de cireșe - 600 lei
- lichior de vișine - 600 lei
- lichior de zmeură - 600 lei
- lichior de portocale - 600 lei
- lichior de cireșe amare - 600 lei
- vodcă Club 33° - 650 lei
- rachiu superior - 530 lei
- rom - 580 lei
- alcool alimentar 96° - 880 lei
- alcool 96° vrac (1 litru) - 1.452 lei
● OREZ import China - 525 lei/kg
Depozit Suceava - tel. 098/751847 int. 99; 098/757377
Depozit Tg. Neamț - tel/fax 093/662737; tel. 093/662715

COMPIUS evidențiază calitățile și eleganța produselor românești
DESCOPERIȚI-LE!
COMPIUS S.R.L.
- magazin profilat pe diverse articole de încălțăminte
Str. Ștefan cel Mare și sfînt

S.C. MOLDOLUX CĂMIN S.R.L.
mulțumește tuturor clienților care au vizitat magazinul în decursul acestui an, dar mai ales celor care întîmpină noul an într-o locuință mobilată cu articole cumpărate de la firma noastră.
Tuturor le urăm sărbători fericite și "LA MULȚI ANI" și îi așteptăm la aceeași adresă: Str. Bucium 25 (vis a vis de Fabrica de Mobilă) și în 1994.
S.C. MOLDOLUX CĂMIN S.R.L. Str. Bucium 25 (vis a vis de Fabrica de Mobilă), telefon 137807, fax 127432. Program: 9-17, simbăta 9-13.

FRAROM IAȘI S.R.L.
prin Magazinele din Bd. Independenței 11-13 și Alexandru cel Bun bl. H6
ofertă specială pentru sărbători
MARI REDUCERI DE PREȚURI
TELEVIZOARE COLOR
● CROWN-JAPAN
- diagonala 51 cm
● GOLDSTAR
- diagonala 51 cm
noile prețuri valabile pentru perioada sărbătorilor:
TELEVIZOR CROWN-JAPAN - 509.000 lei
GOLDSTAR - 575.000 lei
Nu pierdeți ocazia!
Magazinele noastre sînt deschise zilnic între orele 9-18.
112122; 112180 Vă așteptăm!

Sindicatele au declarat război total Puterii

■ astăzi, la Timișoara, trei mari confederații sindicale organizează un miting de protest

Astăzi, la Timișoara, confederațiile sindicale C.N.S.L.R.-Frăția, Blocul Național Sindical și Cartelul ALFA vor organiza o mare demonstrație de protest împotriva guvernului Văcăroiu. Aceasta este cea de-a patra acțiune revendicativă a sindicatelor, în ultima lună. Noutatea constă în faptul că, de această dată, la mitingul de la Timișoara vor participa toate cele trei mari confederații sindicale, pînă acum acțiunile de protest fiind organizate separat de fiecare confederație.

Liderii celor trei confederații, Victor Ciorbea, Dumitru Costin și Bogdan Hossu, au hotărît, ieri, "să continue împreună acțiunile sindicale împotriva politicii falimentare a Guvernului, pe care nu-l mai recunosc ca partener de negocieri". Tot ieri, a fost stabilit programul viitoarelor acțiuni comune îndreptate

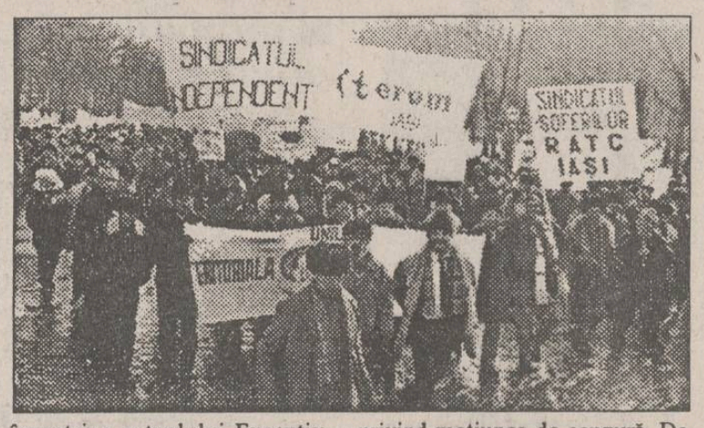

împotriva actualului Executiv. Astfel, pe data de 17 decembrie a.c., sindicaliștii vor organiza pichete în fața clădirii Parlamentului, reprezentanții celor trei confederații participînd la lucrările Camerelor reunite privind moțiunea de cenzură. De asemenea, liderii sindicali au hotărît continuarea demersurilor începute pentru îndeplinirea procedurii de declanșare a grevei generale, începînd cu luna ianuarie 1994. **(Sorin SIMON)**

Pe toate drumurile județene

Pichete de control pentru depistarea hoților de brazi

Pe toate traseele județului Iași, specialiști ai R.A. Romsilva - filiala Iași, în colaborare cu organele de Poliție din județ, au organizat puncte de control privind circulația masei lemnoase și a pomilor de Crăciun. Au fost confiscați pînă acum 38,3 m.c. masă lemnoasă și 34 de brazi, fiind aplicate amenzi în valoare de 260.000 lei. Toader Bordeianu, tehn ician cu probleme de pază la R.A. Romsilva - filiala Iași, ne-a declarat că în cazul tăierilor ilegale de pomi de Crăciun, sînt aplicate amenzi cuprinse între 10.000 și 20.000 lei. De asemenea, odată cu amenda aplicată, se impută persoanei în cauză și valoarea masei lemnoase compromisă, între 5.040 lei, pentru brazii cu un diametru de 12 cm, și 7.060 lei, pentru brazii cu un diametru de 16 cm. **(Sandu TACU)**

Creștere îngrijorătoare a numărului de nașteri premature

La secția nou-născuți din cadrul Spitalului de Obstetrică-Ginecologie "Cuza Vodă" Iași, din 2943 nașteri înregistrate pînă ieri, 320 au fost nașteri înainte de termen. Dr. Maria Stamatin, șefa secției nou-născuți din cadrul spitalului, ne-a declarat că numărul nașterilor premature a crescut îngrijorător. Aceasta se datorează, în principal, condițiilor socio-economice precare în care trăiesc viitoarele mame. Multe dintre acestea lucrează în medii toxice sau stressante, au o alimentație lipsită de vitamine și calorii. Nu trebuie uitată nici vîrsta mamelor. Sînt predispuse să nască înainte de termen tinerele sub 16 ani sau femeile de 30-35 ani. Dr. Maria Stamatin ne-a precizat că pronosticul de viață la un prematur foarte mic este greu de precizat. Acești micuți se nasc cu un deficit psiho-motor care, de multe ori, devine cauză de deces neo-natal. În acest an, din 22 decese înregistrate la nou-născuți, 18 au fost ale prematurilor cu greutate cuprinsă între 1200-1600 gr. Cu toate acestea, nu de puține ori, acești copii au adus satisfacții atît mamelor cît și colectivului medical. De exemplu, în urmă cu o lună și jumătate, la Maternitatea "Cuza-Vodă" s-a născut o fetiță cu o greutate de 980 grame. Astăzi, ea cîntărește aproape 2000 gr. și este foarte sănătoasă. **(Violeta CALINCIUC)**

La fel ca și RENEL

ROMGAZ vinde gaz metan și pe valută

Modalitatea de plată în lei și în valută se aplică și în cazul gazului metan furnizat agenților economici de către ROMGAZ. Reamintim că acest mod de plată se folosește de luna trecută și în cazul energiei electrice. La fel ca și la energia electrică, și pentru gaz metan se plătește în valută cantitatea suplimentară solicitată de agenții economici peste cota alocată de Ministerul Industriilor. În ambele cazuri, motivul invocat este același: lipsa resurselor interne.

Practic, în astfel de cazuri, agenții economici trebuie să încheie cu ROMGAZ contracte de import pentru cantitatea solicitată de gazmetan, achitînd totodată valuta necesară. Ioan Ceriu, inginer șef al filialei Iași a ROMGAZ, ne-a declarat că acest sistem funcționează de aproximativ doi ani.

În general, cote suplimentare solicită unitățile care au contracte pentru export și care dispun de valuta necesară. Restul agenților economici se încadrează în cotele alocate de Ministerul Industriilor. **(Costel STROESCU)**

Coaliția majoritară a fost pusă pe jăratec de moțiunea Opoziției

Opoziția încearcă să ofere Guvernului Văcăroiu un dar de Crăciun: DEMISIA

■ soarta cadoului stă în mîna PUNR-ului

Așa cum se bănuia, reacția P.D.S.R.(F.D.S.N.) este violentă. Majoritarii nu vor, în nici un caz, să împartă și nici să cedeze fotoliile guvernamentale ocupate de colegii lor de partid. Eventualele modificări în componența executivului, dacă mai există, "trebuiesc efectuate numai în interiorul P.D.S.R.", afirmau pe culoarele Camerei deputaților, cîțiva deputați aparținînd P.D.S.R.

Care este poziția aliaților? P.S.M. - slab reprezentat în Parlament - nu se gîndește momentan la portofolii. După opinia analiștilor politici, socialiștii d-lui Verdeț stau la cotitură, așteptînd adîncirea crizei sociale și..., eventual, alegeri anticipate în primăvară. Calculele făcute de P.S.M. sînt cum nu se poate mai clare: în primăvară vor avea mai multe procente decît au obținut în toamna lui '92. Tentativa de "moțiune simplă", pe care au încercat-o parlamentarii din grupul "Mohora", nu a fost decît un act de propagandă, care să arunce praf în ochii electoratului. "Mesajul" moțiunii simple este clar: "și noi, P.S.M., sîntem împotriva Guvernului".

În privința votului din Parlament, de vineri, este clar că P.S.M. nu va obține moțiunea de cenzură.

De fapt, marți, 14 decembrie, dl. Tudor Mohora a fost edificator, cînd ne-a declarat: "Nu prin schimbarea executivului se va redresa situația. Noi am avut consultări cu dl. Văcăroiu și ne-am spus părerea. Guvernul trebuie să vină cu un program anticriză, pe care să-l prezinte în fața Parlamentarilor și pe care trebuie să-și ia angajamentul că îl vor aplica". Mai mult, cel puțin după dl. Mohora, se pare că P.S.M. nu va vota favorabil Memorandumul cu F.M.I. Luni, 20 decembrie, Biroul Executiv al P.S.M. va analiza textul Memorandumului.

Celălalt aliat al majoritarilor, P.U.N.R., face un joc dublu. Partizanii d-lui Funar, se știe, țintesc cîteva portofolii ministeriale. Săptămîna trecută, au avut loc trei runde de negocieri cu P.D.S.R. La una dintre ele a participat și dl. Funar. Pe de altă parte, P.U.N.R. cochetează, sau mai bine zis, iau pulsul sindicatelor și al altor organizații apolitice. Dacă dinspre electorat P.U.N.R. va primi semnale că acesta este favorabil schimbării Guvernului, atunci există posibilitatea ca dl. Gavra & Co să voteze în favoarea moțiunii de cenzură. Și cum ... P.U.N.R. este pe post de arbitru, în acest caz s-ar putea ca moțiunea să treacă.

Marți seara, parlamentarii P.U.N.R. s-au întîlnit în sediul Senatului cu o delegație a Confederației Sindicatelor Miniere din România, condusă de dl. Ilie Torsan (omul nr.2, după Miron Cosma, în Valea Jiului). Bineînțeles că ziariștilor, prezenți în Senat, dl. Gavra le-a spus că "au fost luate contacte obișnuite, nu s-a discutat despre Moțiune". Domnia sa însă l-a contrazis pe dl. senator Pustai, care făcuse cu puțin timp înainte următoarea declarație: "au venit ca să cunoască poziția noastră față de Guvern și față de Moțiunea de cenzură."

Întîlnirea cu sindicaliștii minieri nu a fost întîmplătoare. În Valea Jiului, P.U.N.R. este destul de bine cotat. Primarul Petroșaniului este membru P.U.N.R., iar Caritas... este bine implantat în Valea Jiului.

Ce va fi vineri, vom vedea. Cert este că de această dată, "meciul" Opoziție-Putere va fi mult mai disputat, suprizele putînd apare după "numărarea bilelor".

Moțiunea de cenzură va fi dezbătută în ședința comună a celor două Camere, vineri, 17 decembrie. **(corespondență din București, de la Lucian GHEORGHIU)**

Deși există o hotărîre guvernamentală

Studenții nu primesc bilete CFR cu reducere

Deși, la presiunea studenților greviști din centrul universitar Iași, în ședința de guvern de vineri, 10 decembrie, a fost aprobat proiectul de lege privind reducerea cu 50% a tarifelor pentru transportul pe căile ferate al studenților în perioada vacanțelor și a sărbătorilor legale, studenții nu pot beneficia încă de aceste reduceri. La Agenția C.F.R., luată cu asalt de studenții care doresc să-și rezerve bilete în perioada vacanței, printr-un anunț ciudat, se explică: "Nu se dau bilete cu reducere. Nu este grevă." Ne-am interesat la biroul de informații al agenției, unde am aflat de la ofițerul de serviciu, Olga Cerneschi, că nu s-au primit nici un fel de dispoziții scrise în legătură cu reducerile pentru studenți. Este posibil, însă, să se primească astfel de dispoziții de la Ministerul Transporturilor în următoarele zile. Studenții sînt foarte nemulțumiți de felul în care sînt luate în considerare cererile lor, iar mulți dintre ei regretă suspendarea grevei generale din centrul universitar Iași, cu atît mai mult cu cît studenții din celelalte centre universitare sînt în grevă. Cu excepția faptului că vor avea loc noi discuții referitoare la modalitatea de susținere a examenului de licență și de faptul că Liga Studenților din Universitatea "Al.I. Cuza" a obținut, în sfîrșit, un sediu, cu greu se poate vorbi de niște rezultate concrete ale acțiunilor studențești de protest de săptămîna trecută. Totuși, există indicii că, în cazul nesoluționării cererilor lor, studenții vor intra din nou în grevă, după revenirea din vacanță.

Abuzuri ale Administrației de clădiri

■ conducerea R.A. Termoficare refuză să respecte o decizie a Primăriei Iași

În urmă cu cîteva luni, locatarii apartamentelor din blocurile G1, G2 și G3, din str. Vasile Lupu, au decis să renunțe la serviciile Administrației de clădiri, secție a R.A. Termoficare. Prin dispoziția nr. 1896, din 29 octombrie a.c., semnată de primarul Constantin Simirad, se recunoaște înființarea noii asociații de locatari și se cere conducerii R.A.T. să se conformeze acestei dispoziții. De fapt, se solicită desprinderea din secția Administrația de clădiri a R.A.T. și trimiterea facturilor direct conducerii noii asociații.

Conform informațiilor furnizate de administratorul asociației, Geniță Bucur, R.A.T. Iași refuză să pună la dispoziția noii asociații de locatari facturile pentru plata energiei termice la blocurile G2 și G3. Chiar și în aceste condiții, Regia amintită și-a încasat aceste sume din contul bancar al asociației devenită independentă. În continuare, Geniță Bucur a afirmat: "Șeful secției Administrația de clădiri m-a anunțat că nu ia în considerare listele semnate de locatari și-l va trimite pe juristul secției să facă alte liste cu semnături. În cazul în care acesta va strînge un număr mai mare de jumătate dintre locatari care nu sînt de acord cu desprinderea de R.A.T., mă va da în judecată. Din cîte știu, pînă acum nu s-a întocmit nici o altă listă, iar noi nu putem încasa plata de la oameni".

Mai grav este faptul că decizia Primăriei Iași, prin care a fost înființată această secție a R.A.T., prevede faptul că toate acțiunile pe care le desfășoară Administrația de clădiri trebuie să fie aprobate de președintele Asociației de locatari, lucru care se întîmplă rar. Este evident faptul că a devenit mai mult decît necesară intervenția conducerii administrației locale, dacă nu pentru rezolvarea eventualelor nereguli, măcar pentru dezamorsarea unor stări conflictuale. Ne referim la ceea ce ne-a declarat Geniță Bucur: "Dacă nu se rezolvă această situație, propun organizarea unei adunări a tuturor celor nemulțumiți, pentru a merge la R.A.T. să-i sensibilizăm pe cei de acolo față de necazurile noastre. **(Alin TOCAN)**

A apărut numărul 5/decembrie al revistei TIMPUL

ABACAB SRL

Str. Nicolina nr. 11 tel/fax-132682

vă oferă:

- Calculatoare PC AT ATRONIC - S.U.A. GOODFORCE - Honk Kong
- Ecusoane plastifiate
- Servicii de tehnoredactare

ofertă specială:

- PC AT 386SX/33 MHz (ATRONIC) - 1.730.000 lei 2Mb RAM, FDD 3.5", HDD 40Mb, SVGA color
- 486DLC/40 MHz (GOODFORCE) - 2.550.000 lei 4Mb RAM, FDD 3.5", HDD 200Mb, SVGA color
- placă SOUND BLASTER - 180.000 lei

pangram Iași

©NORD-EST Advertising 1993

Atelierul nr.4 (vizavi de Moara Păcurari) anunță deschiderea unui

complex alimentar
unic în Iași.

Acest complex vă va oferi zilnic, între orele 6 - 21, la prețuri avantajoase și de o calitate excepțională, produse de cofetărie și patiserie, pîine și specialități de panificație, preparate din carne, produse lactate, diverse sortimente de pizza, minuturi și produse cu specific oriental.
Se pot face comenzi anticipate pentru orice cantitate.
Același complex vă pune la dispoziție un bar modern deschis zilnic între orele 6 - 22.
Realizăm la cerere diverse produse tradiționale, pomene etc.

Agenția de Turism **NET** vă propune să petreceți

Revelionul 1994 28 dec -3 ian — **BORSEC** (vile I) 87.000 LEI

Sărbătorile Crăciunului
24-27 dec. **VATRA DORNEI** (Hotel Bradul Călimani) 17.000 lei
BORSEC (vile I I) 12.000 lei

NET vă pune la dispoziție echipamente complete de schi și sănii

Informații și înscrieri: Ag. Turism NET (Casa Modei - Mezanin)

Compania de îmbuteliat Coca-Cola -IAȘI
Str.Chișinăului nr.47

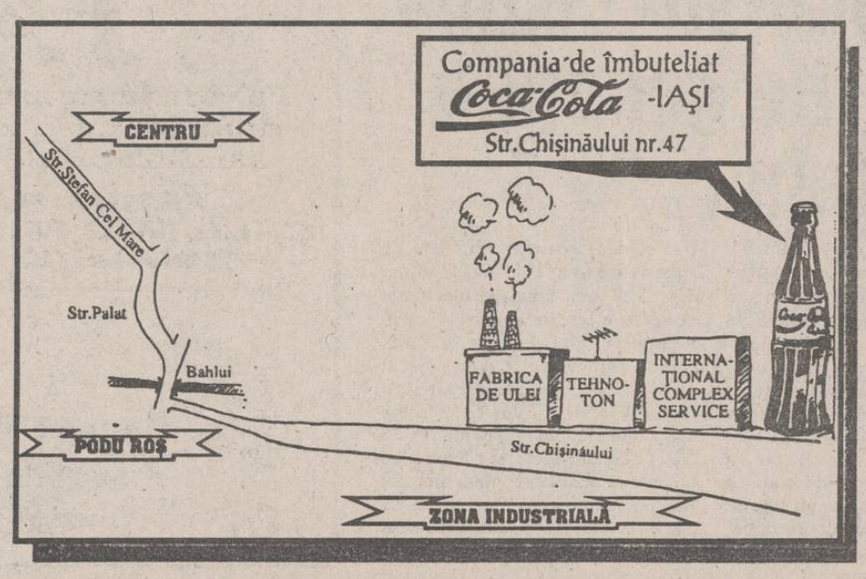

Coca-Cola

Cîștigătorii tragerii la sorți a concursului organizat de Compania de Îmbuteliat Coca-Cola în colaborare cu cotidianul Monitorul și Radio NORD-EST.

Compania de Îmbuteliat Coca-Cola Iași
în colaborare cu
Cotidianul "MONITORUL" și Radio NORD-EST

organizează un concurs pentru toți cei care cumpără Coca-Cola în sticle de 1 litru.

Cîștigătorilor, Compania de Îmbuteliat Coca-Cola le va oferi cîte o navetă cu 12 sticle de Coca Cola de 1 litru.

Persoanele din fotografie sînt rugate să se prezinte la sediul Companiei de Imbuteliat Coca-Cola din Str. Chișinăului nr. 47 pentru identificare și ridicarea premiului.

Cîștigătorul concursului din data de 8.12.1993 se numește Vasilescu Sorin (inginer) și este domiciliat în str. Cloșca nr.8, bl. 3, et. 6, ap. 28, Iași.

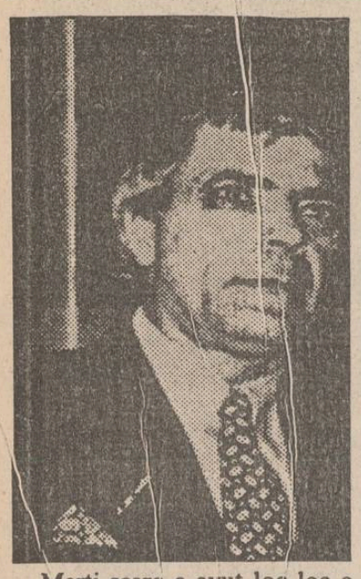

Liderii PNL şi PAC au hotărît semnarea unui protocol de alianţă între cele două partide

■ din această alianţă PD(FSN) este exclus "din cauza trecutului"

Marţi seara a avut loc loc o întîlnire la vîrf între conducerile P.N.L. şi P.A.C. Domnii Mircea Ionescu Quintus, Crin Halaicu, pe de o parte, şi domnii Nicolae Manolescu şi Emil Negruţiu, de cealaltă parte, au căzut de acord asupra unui protocol de alianţă între cele două patide, protocol ce va fi finalizat şi semnat, după toate aparenţele, în a doua decadă a lunii ianuarie 1994.

În ceea ce priveşte relaţia cu P.D.(F.S.N.), "nu se pune problema unei alianţe, deoarece ne despart programele, soluţiile şi chiar trecutul", ne-a declarat dl. Quintus. "Mutarea" politică care va avea loc la începutul anului viitor va fi urmată - mai mult ca

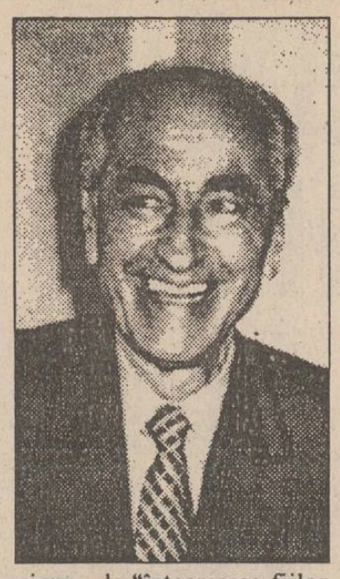

sigur - de "întoarcerea fiilor risipitori" ai celor două grupări politice, care, la ora actuală, sînt înregimentaţi în P.L. '93.

Acest fapt este întărit şi de către "Apelul către liberali", dat publicităţii miercuri, 15 decembrie, şi semnat de domnii Vintilă Brătianu (P.L. '93), Dan Amedeu Lăzărescu (P.N.L.) şi Alexandru Paleologu (P.A.C.).

Pînă la "evenimentele liberale" din ianuarie '94, însă, vineri, 17 decembrie a.c., se va întruni Delegaţia Permanentă a P.N.L. Pe ordinea de zi, punctul cel mai fierbinte îl constituie validarea sau respingerea hotărîrii Biroului Permanent privitoare la dl. Radu Câmpeanu. Tot vineri, se va rezolva şi dilema: va fi sau nu un congres extraordinar? **(Lucian GHEORGHIU)**

Parlamentarii partidelor din Convenţie părăsesc din nou şedinţa Senatului

■ *motivul boicotării discuţiilor a fost titlul Legii privind impozitul pe venitul agricol*

Senatul a continuat, în şedinţa plenară de ieri dimineaţă, discuţiile asupra Proiectului de lege privind impozitul pe venitul agricol. Din partea iniţiatorului acestui proiect, dl. Florin Georgescu, ministrul Finanţelor, a precizat într-o primă intervenţie că acest impozit se aplică pe venit şi nu pe proprietate. La discuţiile pe marginea titlului legii, membrii Opoziţiei nu au fost de acord cu punctul de vedere exprimat de iniţiator, susţinînd contrariul şi solicitînd modificarea titlului în "impozit agricol". S-a creat astfel o stare tensionată, senatorii din partidele Convenţiei părăsind sala de şedinţă. La propunerea grupului parlamentar P.D.(F.S.N.), exprimată de liderul acestuia, dl. Ion Aurel Stoica, conducătorii grupurilor parlamentare din Senat s-au întrunit pe timpul pauzei pentru consultări în vederea depăşirii acestui incident. În jurul orelor 12,00, dată fiind importanţa legii, şedinţa a fost reluată, mai mulţi senatori înscriindu-se la cuvînt pentru a se exprima pro sau contra titlului propus de iniţiator.

Un reporter Mediafax a solicitat cîteva declaraţii după încheierea şedinţei:

■ **EMIL TOCACI (P.A.C.)** - "Acest proiect a determinat o adevărată stare de tensiune, find o confruntare de fond între tendinţele finanţiste ale coaliţiei pro-guvernamentale şi dorinţa de a stimula producţia agricolă a membrilor Opoziţiei. Formele prin care s-a manifestat disputa au fost în general asociate cu tendinţa majorităţii de a tranşa chestiunea prin vot, pe care-l domină. Opoziţia s-a simţit lezată de lipsa de receptivitate a majorităţii".

■ **VERESTOY ATTILA (U.D.M.R.)** - "Sînt convins că dl. Florin Georgescu ar face propuneri legislative care să aibă o eficienţă în Franţa sau Spania, aşa cum a menţionat domnia sa. După ştiinţa mea, există încă deosebiri între pîrghiile create în acele state şi cele de la noi din ţară. Consider că înainte de a crea accesul la credite, la tot ce înseamnă demararea producţiei agricole - inclusiv existenţa dreptului de proprietate - a introduce un impozit pe venit, teoretic va diminua, dacă nu va face imposibilă crearea de gospodării de care ţăranii au atîta nevoie. Consider că acest impozit, conceput ca sursă a bugetului local, înainte de a exista Legea patrimoniului şi Legea bugetului local, împiedică o reală descentralizare".

■ **EUGEN DIJMĂRESCU (P.D.-F.S.N.)** - "Nu sînt de acord cu argumentele d-lui Florin Georgescu, deşi sînt de acord cu impozitul asupra venitului. În acest moment, Guvernul are o viziune unilaterală asupra programului de stabilizare şi a procesului de reformă, centrată într-un mod excesiv pe fiscalitate. A introduce impozitul pe venitul agricol înainte de a exista o garanţie rezultată din politica Guvernului este o nouă formă de sărăcire a populaţiei rurale".

Edmond Panaitescu a dat în judecată aproape toată puterea politică din România

■ el consideră că întregul aparat de stat este corupt

La Curtea Supremă de Justiţie, secţia Contencios administrativ, a avut loc o nouă înfăţişare în procesul intentat de Edmond Panaitescu, şef secţie Relaţii interne şi externe din cadrul Ligii Democratice pentru Dreptate, împotriva Senatului României, a Parlamentului României, a Preşedinţiei României, a lui Ion Iliescu, a Parchetului General, a lui Vasile Manea Drăgulin, a Ministerului Afacerilor Externe, a Guvernului României, a lui Nicolae Văcăroiu, a Ministerului Justiţiei, a lui Petre Ninosu, a Ministerului de Interne, a gen. maior George Ioan Dănescu, a Casei de Economii şi Consemnaţiuni, a Ministerului Muncii şi Protecţiei Sociale, a Ministerului Comunicaţiilor, a R.A. ROM TELECOM, a R.A. Poşta Română, a Baroului Avocaţilor din Bucureşti, a LADO, a Consiliului local a sectorului V şi a Uniunii Juriştilor Democraţi din România. Liga Democratică pentru Dreptate sprijină acţiunea introdusă de Edmond Panaitescu. După cum a declarat unui reporter Mediafax preşedintele Ligii, Gheorghe Răileanu, motivarea acţiunii are la bază infracţiunea de corupţie şi abuzuri de tot felul, generalizate la întreg aparatul de stat. La şedinţa din 15 decembrie a.c., dl. Panaitescu a solicitat instanţei reunirea tuturor secţiilor Curţii Supreme de Justiţie, considerînd că numai acestea pot soluţiona cauza. Completul de judecată a cerut reclamantului depunerea la dosar a concluziilor acţiunii. Următoarea înfăţişare va avea loc miercuri, 22 decembrie a.c.

Încă un conflict din Televiziunea Română se finalizează la Tribunal

■ redactorul Victor Ionescu nu este de acord cu acuzaţia de mituire a doi redactori din TVR

La Judecătoria sectorului 1 a avut loc miercuri, 15 decembrie a.c., procesul intentat de Victor Ionescu Consiliului de administraţie al Televiziunii Române. Dl. Ionescu consideră abuzive deciziile 1204 şi 1205 din 13 septembrie 1993, prin care a fost suspendat din funcţia de redactor-şef al Departamentului de Emisiuni informative şi retragerea dreptului de semnătură ca redactor-şef. Instanţa a amînat cauza pentru 23 februarie 1994. Menţionăm că dl. Victor Ionescu a fost suspendat din funcţie în urma arestării celor doi redactori TVR acuzaţi de luare de mită (Mihai Predescu şi Vasile Tolcsvai).

Alianţa PDAR - PUNR va fi semnată duminică

Duminică, 19 decembrie, la Sarmisegetuza se va semna alianţa dintre P.D.A.R. şi P.U.N.R., a anunţat Victor Surdu, preşedintele P.D.A.R. Este o urmare firească a ratificării, vineri, 10 decembrie, a protocolului de alianţă dintre cele două partide de către Consiliul Naţional al P.U.N.R.

În toată România nu se găsesc bani pentru tipărirea "Istoriei românilor"

■ *în schimb, fostul vicepreşedinte al Parlamentului de la Chişinău, Ion Hadârcă, a promis că va încerca să tipărească un sfert din tirajul propus*

Cu ocazia zilei de 14 decembrie, Ion Hadârcă, cunoscută personalitate culturală şi politică din Republica Moldova, a făcut o vizită societăţii ieşene "Cultura fără frontiere". Această societate, care cuprinde peste 200.000 de membri în ţară şi numeroşi simpatizanţi în diaspora românească, şi-a propus de la înfiinţarea ei, în anul 1990, împiedicarea fenomenului de deznaţionalizare şi pierdere a identităţii etnice care caracterizează în momentul actual comunităţile româneşti din afara graniţelor ţării.

Domnul Valeriu Slusaru, preşedintele societăţii, ne-a declarat că dl. Hadârcă, un vechi prieten al Societăţii "Cultura fără frontiere", s-a arătat interesat de eforturile ce se fac pentru tipărirea "Istoriei Românilor", o lucrare elaborată de savanţi ieşeni în domeniul istoriei. Această carte, preconizată a fi editată într-un tiraj de 200.000 de exemplare, este destinată românilor de pretutindeni, pentru a le reaminti rădăcinile şi a-i face să nu se autoasimileze diverselor culturi în sînul cărora trăiesc în prezent. Poetul Ion Hadârcă s-a oferit să medieze problema tipăririi cărţii la editura "Hyperion", din Chişinău. Pentru început, se va încerca tipărirea unui număr de 50.000 de exemplare. "Ar fi fost nimerit să avem această lucrare în Moldova înainte de alegerile din 27 februarie", a afirmat dl. Ion Hadârcă.

Pe data de 14 decembrie, seara, dl. Ion Hadârcă a fost prezent la manifestarea culturală ce a avut loc la Casa Dosoftei. Martori oculari au afirmat faptul că poetul moldovean a reuşit cu mare greutate să adreseze cîteva cuvinte auditoriului. Asta din pricina d-lui Cezar Ivănescu, cunoscutul poet bucureştean, care nu se mai putea opri din declaraţii. "Ion Hadârcă, a mărturisit domnul Valeriu Slusaru, care l-a însoţit la respectiva manifestare, a plecat mîhnit la Chişinău. Mie mi-a venit să intru în pămînt de ruşine, la Casa Dosoftei şi la Prefectură, unde fratele nostru de peste Prut a văzut cît sîntrem de dezbinaţi. Am pierdut multe momente în această "fereastră istorică" pe care ne-a oferit-o Dumnezeu acum. S-ar putea ca istoria să nu ne ierte. Se mai aşteaptă o nenorocire pentru a fi iarăşi uniţi? Cazul Ilaşcu a demonstrat că doar la nenorocire toţi românii se unesc şi gîndesc la fel. Aşteptăm un Jirinovski pentru a ne uni?"

Societatea "Cultura fără frontiere" aşteaptă în continuare ca românii să-şi dea mîna pentru a contribui la naşterea "Istoriei Românilor", carte la care au trudit savanţi ieşeni, ani de-a rîndul. "Trebuie să mergem cu cerşitul", ne-a declarat dl. Valeriu Slusaru. "O ţară întreagă nu poate găsi cîţiva lei pentru a-şi scoate la lumina tiparului propria istorie" - a înclinat din cap cu amărăciune preşedintele societăţii.

Reamintim că pentru "Istoria Românilor" sînt necesare 100 milioane de lei. Cei care doresc să contribuie la această lucrare pot contacta redacţia "Monitorul" sau, direct, Societatea "Cultura fără frontiere", la telefon:11 60 02. **(Silviu LABEŞ)**

RUSIA SPERIE DIN NOU LUMEA

Naţionalistul Vladimir Jirinovski a cerut demisia ministrului rus de Externe

■ Andrei Kozîrev susţine însă că, oricum, tot preşedintele Elţîn va avea ultimul cuvînt în politica externă

Conform ultimelor date furnizate marţi seara de Biroul administraţiei prezidenţiale şi Comisia Electorală Centrală, structura viitorului Parlament al Federaţiei Ruse relevă victoria în alegeri a Partidului Liberal Democrat. Astfel, partidul lui Vladimir Jirinovski va dispune de 67 de locuri în camera inferioară, în timp ce "Opţiunea Rusiei" va deţine doar 38 de locuri, urmată de Partidul Comunist cu 31 de locuri. Alte formaţiuni politice care vor forma viitorul Parlament sînt: mişcarea "Femeile Rusiei" - 20 locuri în camera inferioară, Partidul Agrarian - 29 locuri, Iabloko - 13 locuri, Partidul Democratic Centrist - 12 locuri. Edificator este procentajul rezultat în urma alegerilor de duminică, referitor la viitoarea componenţă a Parlamentului. Pe primele trei locuri se situează: Partidul Liberal Democrat (24%), Opţiunea Rusiei (13,66%) şi Partidul Comunist (11,65%). Acest procentaj a declanşat reacţii vii în cercurile politice din străinătate. Secretarul general NATO, Manfred Wörner, a declarat că NATO trebuie să rămînă "vigilentă faţă de Rusia şi să menţină o balanţă militară", iar Departamentul de Stat american l-a criticat pe liderul liberal-democrat pentru opiniile sale "anatemizante", secretarul de stat american, Warren Cristofer, considerînd punctele de vedere ale lui Jirinovski ca fiind incompatibile cu politica americană. Cu toate acestea, cel puţin pentru moment, administraţia americană nu anticipează vreo schimbare în politica faţă de Rusia sau faţă de sprijinul acordat preşedintelui său. Mai mult, Banca Mondială a aprobat acordarea unui ajutor financiar Rusiei de 2 miliarde de dolari.

Pretenţiile teritoriale enunţate de Vladimir Jirinovski în campania electorală, referitoare la reconstituirea imperiului rus, nu îndreptăţesc această atitudine a Occidentului, deşi ministrul rus de externe, Andrei Kozîrev, a dat asigurări că nu se vor produce schimbări majore în politica externă a ţării. Andrei Kozîrev a declarat că principalul cîştig al referendumului a fost adoptarea Constituţiei, care va permite preşedintelui să definească relaţiile cu Occidentul şi statele din C.S.I. Declaraţia ministrului de externe a survenit după ce Vladimir Jirinovski ceruse, anterior, demnisia acestuia. Convins de victoria sa în alegeri, Jirinovski a ţinut să amintească ţărilor din C.S.I. datoriile pe care le au faţă de Federaţia Rusă, dînd exemplul Ucrainei, care, deşi datorează Rusiei foarte mult, nu poate plăti. "În acest caz vom lua de la Ucraina ceea ce poate ea oferi: uzine, şantiere, dar şi teritorii, cum ar fi, de exemplu, Crimeea, care, oricum, ne aparţineau", a declarat Vladimir Jirinovski într-un interviu acordat unui cotidian vienez. **(Diana GHINDAR)**

Acord istoric între Marea Britanie şi Republica Irlanda

Marea Britanie şi Republica Irlanda au dat publicităţii o declaraţie comună, menită să pună capăt conflictului din Irlanda de Nord. Guvernul Irlandei a acceptat că o eventuală reunificare a Irlandei nu poate avea loc în cazul în care majoritatea protestantă a provinciei se va opune. De partea sa, Guvernul britanic a acceptat că o posibilă soluţie politică a conflictului ar putea include şi unificarea Irlandei. Corespondentul B.B.C. în probleme politice transmite că documentul se concentrează asupra creerii unei noi reţele de relaţii de cooperare menită să pună capăt actelor de violenţă ale grupărilor paramilitare. Primul ministru britanic, John Major, a cerut celor care utilizează sau incită campania de violenţă în Irlanda de Nord să sprijine noua iniţiativă.

Naţionaliştii cîştigă alegerile generale din Krajna

Partidul Democratic Sîrb (S.D.S.-naţionalist), din autoproclamata republică Krajna, a obţinut cel mai mare număr de voturi, fără a întruni însă majoritatea parlamentară, în cadrul primelor alegeri generale, organizate în această enclavă a sîrbilor rebeli din Croaţia. La rîndul său, liderul S.D.S., Milan Babic, a cîştigat scrutinul prezidenţial, cu un avans de 1000 de voturi faţă de principalul său rival, Milan Martic, informează Reuter, citînd datele finale, dar neoficiale difuzate de agenţia iugoslavă de stat, Tanjug. Martic a cerut comisiei electorale să anuleze rezultatele alegerilor în 6 circumscripţii, inclusiv în Knin, principalul oraş al Krajnei. Şeful comisiei a anunţat însă că rezultatele oficiale nu vor fi anunţate decît spre sfîrşitul săptămînii. Pe de altă parte, surse oficiale croate au afirmat că rezultatele alegerilor din Krajna subminează negocierile de pace, teritoriale, dintre sîrbi şi croaţi.

Preşedintele Lech Walesa contestă dreptul Rusiei de a se opune aderării ţărilor din Est la N.A.T.O.

Preşedintele Poloniei, Lech Walesa, a declarat, marţi, că Occidentul nu trebuie să permită Rusiei să dicteze N.A.T.O. în legătură cu cooptarea de noi membri din rîndul ţărilor din Europa de Est, informează agenţia Reuter. "Nu trebuie să se permită nimănui să devină poliţistul Europei sau al întregii lumi", a declarat Walesa în cadrul unui interviu acordat canalului american de televiziune CBS. El a adăugat că Occidentul ar trebui să înlesnească ţărilor din Europa de Est să se integreze în structurile de securitate ale N.A.T.O. cît mai curînd posibil. Întrebat la ce ţări anume se referă în aprecierile sale, şeful statului polonez a declarat: "Mă refer în primul rînd la Rusia şi la politicienii săi iresponsabili, care încearcă să şantajeze întreaga lume şi N.A.T.O; problema se pune acum dacă lumea se va lăsa şantajată". Legat de faptul dacă timpul mai permite acum aderarea ţărilor din Europa de Est la N.A.T.O., Walesa a apreciat că acest lucru se va încheia prin aşezarea noilor pioni pe eşichierul politic intern al Rusiei şi pînă ce va începe să se manifeste din plin ofensiva noilor structuri în planul politicii externe.

APELAŢI CU ÎNCREDERE
LA SERVICIILE
TAXIURILOR DE STAT,
TAXICOM
Taxiurile noastre pot fi recunoscute cu uşurinţă datorită casetelor luminoase "MONITORUL" sau "Capital" pe care NUMAI NOI le avem.
OFERIM RAPIDITATE, CONFORT ŞI CELE MAI MICI PREŢURI PE KILOMETRU
300 lei/Km - tarif unic (zi, noapte)
tel. 953
sau 146593
Curse Monitorul
©N-E Advertising 1993

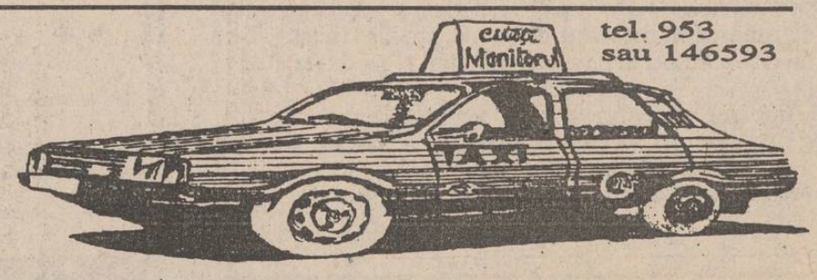

CAFEAUA DE DIMINEAȚĂ

E timpul să ne cinstim bunicii: Emanuel Panaiteanu - Bardasare

Aurel LEON

Marți, 14 decembrie, a fost ziua mitropolitului Dosoftei. "Monitorul" a fost prezent atît în tipariță, unde am prefațat manifestația de readucere în memoria contemporanilor a meritelor acestui mare mitropolit al Iașului din secolul XVII, cît și la aula "Mihai Eminescu", unde I.P.S. Mitropolit Daniel, în expunerea despre religie și cultură, a ținut să mulțumească rubricii noastre pentru bunele servicii de susținere a celor drepți. Ziua aceasta merită o tabletă aparte, pe care o vom intitula: " În ison de colinde, Dosoftei a urcat la mănăstire". Deocamdată însă, atunci cînd am văzut în austera aulă chipul mitropolitului cărturar, realizat la ateliere, nu mă rabdă inima să nu deplîng halul în care a ajuns breasla artiștilor plastici din Iași. Dacă sediul Uniunii Scriitorilor din Iași (vestita casă cu absidă, reconstruită special spre a servi scriitorilor) a ajuns un fel de polidugheană, de ce să nu rămînă măcar ambiția pictorilor? Aveam impresia că, spre deosebire de scriitori, pictorii nu-s chiar atît de "genus iritabile". Și, întrucît am constatat practic că scriitorii pot fi solidari, însă e vorba de artiștii înaintași, aș sugera pictorilor să încerce a se uni la cîteva aniversări. Fundația "Eugen Boușcă" a inițiat ceva prin pictorul Traian Mocanu. N-a trezit printre ai săi confrați prea mare interes. Poate că Boușcă e prea apropiat de ei. Îmi permit a sugera o mobilizare generală pentru primii pictori ai Iașului, înaintașii din care descind profesorii celor de azi. Însoțesc textul de o fotografie reprezentînd primul corp profesoral al Școlii de Arte Frumoase din Iași. Elevul lor, pictorul Otto Briese, i-a identificat: "Ei sînt, pe scaune, Bardasare, Artachias Possa și Bălăcescu, în picioare, A.D. Atanasiu, Costin, Gh. Popovici și Mureșanu".

Să începem cu Emanuel Panaiteanu Bardasare, cel mai autoritar penel, despre care scriam în "Cronica":

"Fiind elev la Liceul Internat și învățînd desenul cu C.B. Penel, am vrut să aflăm cine i-a dat porecla de Penel bunului Const. Botez, devenit amorez al Naționalului ieșean și eșuat maestru de desen și caligrafie. Și am aflat: Bardasare. Crescînd, am devenit elev al lui A.D. Atanasiu, zis și Țapul, din cauza barbișonului roșcat. Atanasiu avea casă mare pe strada Bărboi, din care vreo două saloane erau transformate în depozit de reviste, cărți. Avîndu-mă în prețuire pentru sîrguința la desen, profesorul m-a luat la el acasă, să-i fac ordine în vraiștea tipărită. Asta se întîmpla prin 1924-25, cînd eram sigur că o să urmez Bele-Arte și o să devin și eu un Penel.

De sub cărțile colbăite pe care le clituiam sîrguincios, apăreau, din cînd în cînd, cartoane pictate: vreun ceaslov cucernic cu sfeșnic lîngă tîmple și cu bucoavne picurate de ceară, fructe proaspete de-ți lăsau gura apă, portrete gingașe cu pensulație linsă și cu amănunte suprinzătoare. - Așa m-am întîlnit cu Stahi, bunicul picturii ieșene, și m-am închinat măiestriei lui. Atanasiu îi era - mi se pare - ginere.

Am așezat cartoanele pe rafturile unei etajere și, lucrînd, nu-mi luam ochii de la ele. În altă zi, mi-am adus culorile și am încercat să-l concurez pe bunic, copiindu-i o natură statică. Într-o asemeneea îndeletnicire am fost surprins de profesor. Intrase însoțit de un domn mai în vîrstă ca el, grăsuliu și cu obrajii flasci, care-i tremurau cînd călca. Părea un negustor mulțumit de agoniseala vieții, dintre cei care și-au pierdut anii moțăind la tejghea. S-au apropiat de cartoanele lui Stahi și au oftat amîndoi:

- Atanasiule, a vorbit moale musafirul, nu lăsa de izbeliște aiestea, că noi nu mai putem face și nici cei de după noi.

- Le uitasem, s-a scuzat Țapul, apucîndu-și ciocul în palmă, le-a scos băiatul dintre hîrțoage.

- Ie-li mata frumușel și, dacă-ți prisosăsc, dă-li la Pinacotecă, să rămîie. Altfel, mai agiung precis pi vreun cumari di babă, măi băiete, hă, hă! Observînd că și eu mîzgăleam un carton:

- Da' ci zugrăvești mătăluță acolo?

- Îi cel mai bun elev al meu, se interpuse Atanasiu.

- Aha, făceai ucenicie la bătrîn? se dumiri grăsuliul, bătîndu-mă pe umăr. Avea degetele umflate. Așa am făcut și noi. Pe mine, cînd m-a prins unchiumeu, Gheorghe, desenînd, că venise vara la noi, la Burdujeni, era cît pe ce să-mi măgărească urechile. Era acrit de meserie, o suduia în gura mare. Da - vorba ceia: chelea ră și răpănoasă ori o bate, ori o lasă, n-a avut ce face și m-o dus la Ieși, să-l moștenesc la pensulă.

Avea un moldovenism firesc în rostire, tărăgănat, fără accente, surprinzător pentru surtucul lui de lustrin și lanțul gros de la jiletcă.

- Dumnealui îi domnul director Emanuel Panaiteanu-Bardasare, marele nostru pictor despre care v-am vorbit la școală, se străduiește să scandeze cît mai important Țapul, privindu-mă ascuțit peste rama metalică a ochelarilor. I-am înțeles temerea.

- Să trăiți, domnule Bardasare, m-am înclinat, alegîndu-mi această parte a denumirii lui prea lungi pentru un bătrîn bondoc, cu musteață albicioasă, tușinată deasupra buzelor groase, de om care știe să trăiască. Bardasare suna a crou de roman istoric.

Și în timp ce oaspetele îmi povestea despre celălalt Panaiteanu, cel care-l luase de acasă sub jurămînt că-l face zugrav de icoane, așa cum visa maică-sa, și întîmplarea dintr-o vacanță cînd, descoperindu-i în clitul de șasiuri un nud de studiu, bătrîna de la Burdujeni a scos afară, într-o cuhnie, destrăbălarea cu proporții bine calculate și a chemat popa să citească un acatist de izbăvire și să stropească șevaletul feciorului cu sfînta agheasmă, Țapul adună cartoanele lui Stahi și ieși cu ele sub braț, important de parcă ar fi dus catalogul.

Rămas în amintiri de la Burdujeni, domnul Bardasare le puse capăt cu un oftat:

- Tinere, copilăria îi fericită pentru că nu știe nimic, bătrînețea - păcătoasă, pentru că știe prea multe. Nu mai jindui la vechiturile celea, că de la Stahi înveți o... tufă. Ieși afară cu cartonul, io-te mîndrețe de flori în grădina profesorului, culege cîteva și pune-le în boieli. E-hei, acu-i acu'. Are dreptate Ghiță Popovici - știe nebunu' ce spune. Artă nouă, bre.

Și mă lăsă cu inima tîngă după ceaslovul cel picurat de ceară. Am avut, în schimb, satisfacția de a fi invitat la masă de profesor. Era duminică și ar fi trebuit să fac drumul pînă pe strada Toma Cozma, la liceu. Am fost poftit de baba Marița în sufragerie, o cameră sufocată de mobilă, cu tablouri și rame groase, aurite, și cu flecușteță și fionguri răspîndite peste tot. Trebuia să te miști atent, să nu le deranjezi. Și era acolo un tablou, doamne, ce tablou!, parcă nici nu-l atinsese mînă de om, parcă așa crescuse el în turchestanul cu miez de soare tăiat în două, o felie începută, se vedeau urmele dinților care mușcaseră, și o față de masă străvezie de-i numărai ochiurile pînzei... tot Stahi e vrăjitorul, ce-mi tot spune mie negustorașul de alături, care și-a pus șervetul alb drept barbețică și seamănă cu un bebeluș pofticios?

- Atanasiule, tinerelul tău, dacă ia calea lui traistă-n băț și dulap la spinare, ca Ghiță Popovici și Octav Băncilă, ce-o să mai deie cu bulgări în pictura ta și a mea, lasă că mă servesc singur, nu te deranja, iau așa doar o gustare, că mă tocă pe fund Profirița dacă mă dibuie că am mîncat la tine, că m-a întrebat la plecare: "Stai mult?" "Vin cînd vreau, i-am răspuns eu bărbățește, mă rog". "Bine, bine, a zis ea, cînd vrei tu, numai să nu întîrzii, că-i foc". Și cum îți spun, fiecare mai întîi rupe din fundul înaintașilor și pe urmă abia se apucă să-și pună bazoane la pantaloni pentru cînd îi vine rîndul să aibă alți lacomi în urmă. Lasă că mai servesc ceva, dar să nu mă simtă Porfiriță, că te dau în gît. Noi l-am hărtănit pe bietul Stahi, ți-aduci aminte? Ghiță pe mine, că-s plin de colb ca un mindir vechi, acu' i-a venit și lui rîndul să treacă la pictat sfinți, ca să-i poarte de grijă. Îl suduie Băncilă țe-i curg ferfenițele. Iau și cîteva sărmăluțe, că după miros îs grozave, lasă că Profirița nu mai are miros de copoi. Și pe Băncilă îl foarfecă pletoșii lui Briese, ai aflat că a înființat "șatra pletoșilor", cu Băeșu, Cosmovici, cu Bălțatu, cu Onofrei, umblă cu cortul și caută natura. Artiști? Mai mare ocara, bre. Ce zici? Să iau aripioara asta rumenă, poate nu mă dau de gol la Profirița. Vine la mine mutălăul de Ghiță, asta era prin 1910, da, da, atunci, și mă ia cam așa:

- Grecii credeau că, la naștere, muzele îi sărută pe unii oameni și le dau talent. Poeții sînt sărutați pe frunte, cîntăreții pe gură, pictorii pe mînă. Dar pe dumneata, profesore, unde te-or fi sărutat, că stai de atîția ani pe scaunul ista și nu te mai scoli?

- Tot pe mînă m-o pupat, măi, i-am răspuns, iar acolo unde crezi tu, iaca, mă scol, ca să-ți fie îndemînă. Și i-am dat scaunul. Îmi părea rău că nu mai aveam, ca la 12 ani, cînd am venit la Iași, izmănuțe închipate din două șervete de biata mama. Mulțumesc, Atanasiule, mai servesc o bucățică de piept fraged și dus am fost, că altfel dă drumu Profirița la rîșniță. Lasă, măi, că mîine-poimîne vine altul la Ghiță și-l întreabă cum e cu muza care l-a pupat, să aibă har de director.

Au trecut anii, lucram la "Opinia".

Profesorul Al. Obreja-Iași era un asiduu colaborator al ziarului la care lucram prin 1934-36. Datorită lui am aflat că pictorul Emanuel Panaiteanu-Bardasare mai trăia. Foarte curioasă optică avem despre generațiile dinaintea noastră, ele apropiindu-se pînă la confundare. Ne aflam prin 1933. Ghiță Popovici nu numai că cedase lui Șt. Dimitrescu scaunul directorial, dar se și călătorise dincolo, iar pictura sa parcă fusese cîndva. Și Băncilă începuse a fi considerat depășit, îl urma într-un anumit fel C. Agafiței. Expuneau Bălțatu, Nutzi Acontz, Briese, Arnold, Cosmovici, Troteanu, Băeșu murise, începuse să se ivească zorii unor Cămăruț, Mihăilescu-Craiu, Boușcă, Marșic, Clavel... Era epoca lui Șt. Dimitrescu și se apropia Tonitza. Cine să-și mai amintească de octogenarul din Banu, de dinastia Panaiteanu?

Obreja-Iași era, pare-mi-se, ginere al lui Bardasare. Împreună cu energicul profesor de istorie, am pătruns într-o grădină cu flori fanate sau într-o cameră cu stăpîni plecați să facă înconjurul lumii. Bătrînul dormita în jilț, cu obrazul mîngîiat de lumină. Ca să reînnod firul rupt cu zece ani înainte, i-am vorbit despre profesorii mei, Penel și Atanasiu.

- Botez, vorbi rar dînsul, n-a fost pictor. I-am zis Penel în bătaie de joc. N-avea talent nici cît urechea botinului. Eu l-am trimis la teatru. A fost pe la mine astă-primăvară. Se văita de beteșuguri, sărac'! Dar, tot mi-a povestit cum juca teatru la grădina Henchert din Păcurari, cu Liciu, Dragomir, Max, Petrache Sturza... Mi-a spus niște lucruri tare hazlii despre nebunul de Max, cel care a murit, sînt vreo trei, patru ani... nu-i așa Obreja? Apoi, obosit de efort, ațipește parcă.

- Dumneavoastră, maestre, i-ați cunoscut pe Alecsandri, pe Eminescu, pe Creangă? insist lîngă urechea acoperită de păr moale, alb.

- Alecsandri era boier, fudul, era mare, tinere. A venit la atelierele noastre o dată. Îi făcea Stahi portretul pentru teatru. Nu i-a plăcut. A cerut să i se facă după o fotografie din tinerețe. Călca țeapăn și avea o privire care te țintuia.

A tăcut apoi, ațipind în lumina difuză. M-am retras în vîrful picioarelor. ■

Primul din dreapta, Emanuel Panaiteanu-Bardasare, într-o fotografie de la începutul secolului

cotidian de informații
Monitorul

EDITORIAL

Cum putem evita să fim loviți de Rusia

Ovidiu ȘIMONCA

Succesul în alegerile din Rusia dobîndit de Partidul Liberal-Democrat condus de Vladimir Jirinovski a produs stupoare în întreaga lume. Partidul Liberal Democrat a folosit în campania electorală un discurs complet diferit față de adversari. Jirinovski nici măcar n-a polemizat cu adversarii. Cine l-a urmărit desfășurîndu-se în campania electorală putea avea impresia descoperirii unui extraterestru. Jirinovski a vorbit despre refacerea Rusiei țariste, despre înglobarea unor teritorii din Polonia și Finlanda, despre cucerirea Turciei, Afganistanului și Indiei, despre nerenunțarea la Insulele Kurile, despre transformarea Moldovei în gubernie rusească. Discursul său s-a adresat inconștientului colectiv slav, învățat să considere Rusia o mare țară, cu un rol mesianic în lume. Jirinovski a cîștigat alegerile zgîndărind orgoliul rușilor.

Imediat după alegeri, liderul Partidului Democrat Liberal a început să-și schimbe registrul. A devenit mai ponderat. A avertizat fostele republici sovietice că vor trece printr-un colaps economic și vor fi nevoite să revină într-o federație rusească, dar nu le-a amenințat. Jirinovski n-a făcut nici unei țări vreo declarație de război. În orice campanie electorală se spun enormități, minciuni și se fac promisiuni care, cel mai adesea, sînt neonorate. În momentul de față, Jirinovski se pregătește cu adevărat să intre în lupta politică. Obiectivul său declarat este cîștigarea alegerilor prezidențiale din 1996 și detronarea lui Elțîn. Abia prin dispariția lui Elțîn, Jirinovski începe să devină amenințător. Deocamdată, Elțîn poate controla situația, avînd guvernul de partea sa și putînd, prin Constituție, să limiteze accesele antireformiste ale Parlamentului. Amenințarea lui Jirinovski începe din momentul în care armata va trece de partea sa. Din primele estimări a reieșit faptul că ofițerii ruși au votat cu Jirinovski, la promisiunea că nu-și vor pierde posturile și privilegiile și se va stopa reconversia industriei militare în industrie civilă. Cu armata de partea sa, Jirinovski poate grăbi sfîrșitul lui Elțîn, chiar printr-o lovitură de forță. În fața acestei amenințări, Occidentul ar trebui să-și ia noi măsuri de precauție. Iar România trebuie să-și caute grabnic aliați, riscînd, altfel, să cadă într-o nouă zonă de influență rusească. Timp ar fi. Totul e ca diplomația românească să devină ofensivă, să-și trimită emisari prin toată lumea, pentru a-și asigura o protecție și un sprijin. Dacă vom fi descoperiți, Rusia ne va lovi fără cruțare. ■

ULTIMUL VAGON POSTAL

O propunere pentru RATC: tramvaiele cu cai

De la tramvaiele de altădată, pînă la cele de azi, silențioase, s-a făcut un salt remarcabil și indiscutabil. Nimeni nu contestă acest salt, toți iubim tot ce este frumos și modern. Dar, iată, cîteodată apare în noi și nostalgia trecutului. Ce folos că avem mijloace de transport în comun moderne, dacă ele nu acoperă nici pe departe cerințele călătorilor. Nimeni nu are pretenție să avem muzică în tramvaie, ci doar să ajungem la timp la serviciu, acasă sau la cursuri. Și, fiindcă veni vorba de cursuri, o parte din cei care călătoresc zilnic cu mijloacele de transport în comun sînt studenții și elevii. Dimineața, între orele 7-8, tramvaiele ce urcă în Copou sînt arhipline, se stă pe scări sau pe tampoane. Mulți dintre cei care au cursuri de la 8 ajung mult după intrarea profesorilor. Se pun absențe, nu se permite intrarea în sălile de curs, iar la examene se ține cont. Dar ne întrebăm și noi, oare este chiar așa de greu, nu toată ziua, ci doar la orele de vîrf, să se dubleze numărul de tramvaie pe traseele mai importante? Noi înclinăm să credem că nu.

Dar dacă nu se poate, probabil din lipsă de spirit de organizare, aducem neinspiratului R.A.T.C. noi propuneri: fiecare vatman să-și facă acasă un grajd, să-și crească cai, dimineața îi aduce la serviciu, îi priponește de două sau trei vagoane și se deplasează pe traseu.

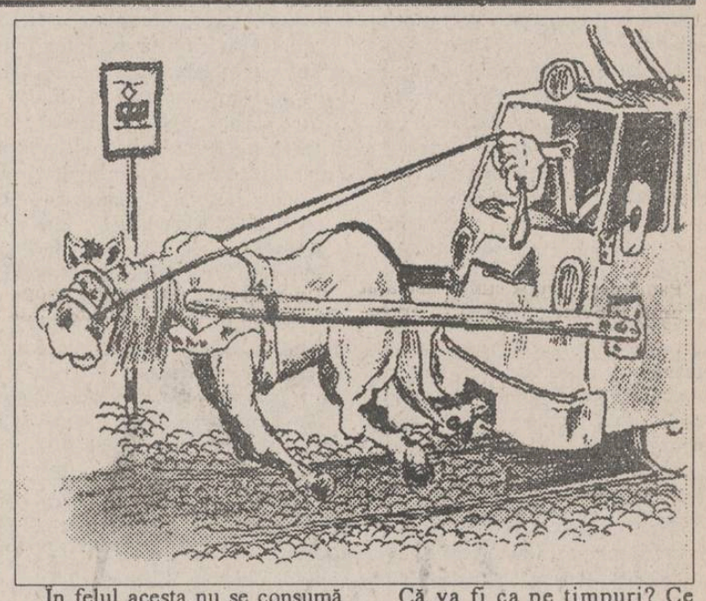

În felul acesta nu se consumă curent, se pot face depășiri în caz că unul e defect, nu va mai exista aglomerație și totul va intra pe făgaș normal.

Că va fi ca pe timpuri? Ce importanță are?

Nu asta ați vrut domnilor de la R.A.T.C.?

Ioan Victor MUREȘAN

"Hansel și Gretel" - un savuros spectacol la Teatru "Luceafărul"

Recent, a avut loc la teatrul "Luceafărul" o premieră la sala mică: "Hänsel și Gretel", după Grimm, semnată de un oaspete de peste hotare: Arnold Rolf Landen, din Germania. Adaptarea scenică este semnată tot de domnia sa împreună cu Cristina Anca Ciubotaru (și asistentă de regie). Din distribuție fac parte: actrița Liliala Mavrîș Vîrlan, excelentă interpretă a lui Gretel, Viorel Vîrlan - interpretul lui Hänsel, îmbinînd cu meșteșug poezia candorii cu umorul, Toma Hogea - interpret al tatălui și al vrăjitoarei, într-o compoziție de mare talent (toți trei, studenți în ultimul an la Facultatea de teatru - Secția păpuși și marionete) și Cristina Anca Ciubotaru, plină de poezie și farmec autentic în interpretarea prezentatoarei, cu mult temperament în interpretarea mamei.

Spectacolul debutează pe o muzică extrem de plăcută (consultant muzical Romeo Cozma de la Conservatorul "George Enescu"), ce este foarte adecvată pe tot parcursul piesei, aducînd un plus de culoare în crearea atmosferei spectacolului; își fac apariția cei patru actori, cîntînd o melodie delicată, amintind de "Dumnezeu ce le știe pe toate" - împărțind crenguțe de brad în care-s prinse steluțe lucitoare, amintind de ziua ce se apropie, cînd bradul cel mare ne va intra în casă : "Doamne tu le știi pe toate/Ești al lumii împărat/ Hai acuma și socoate/ Cîți greșesc și i-ai iertat./

Spectacolul, în prima parte, se joacă cu păpuși mici, pe mînă. Povestea se derulează cu mare coerență și copiii suferă și se bucură alături de Hänsel și Gretel. Păpușile sînt construite cu deosebită măiestrie artistică (execuția Virgil Străistaru) dar și cu mult suflet, sufletul acestui oaspete - artist, absolvent al Academiei de Arte din Düsseldorf, care a dorit să lucreze o poveste germană cu talentații actori români de la teatrul "Luceafărul".

Spectacolul se remarcă deci, prin multă poezie, dramatism bine condus, păpușile fiind mînuite cu multă personalitate.

Noul în acest spectacol este la fiecare pas, paravanul pictat cu mare talent, de la început, devine drum în pădure, iar apariția îngerului și casa vrăjitoarei (total neașteptate) măresc dramatismul, dînd multă culoare și un plus de frumoasă creștere către final. **(Lect. univ. Daniela GAFIȚEANU)**

PULSPULS PULSPULS

Nimic despre parlamentarii ieșeni

Cornel CRISTOIU

La fotbal, femei și politică se pricepe toată lumea, cel puțin așa rezultă din mulțimea de chibiți, de crai și de specialiști în problemele salvării națiunii de la dezastru. Între preocupările majore ale românului, politica a apărut relativ recent, mai precis după marea bulibășeală de la 22 decembrie 1989. După patru ani, iată, putem afirma fără a greși că încă nu avem o clasă de politicieni cristalizată, că în partidele politice marea majoritate sînt ori oportuniști aterizați cu mare viteză din mîndra corabie scufundată a comunismului, ori cetățeni care dovedesc, prin comportament, grave lipsuri privind adaptarea socială, tot felul de complexați, guralivi, invidioși, meschini, răzbunători, intriganți, omuleți care nu înțeleg de nici un fel ce este politica, cum trebuie să arate un politician, ce este o doctrină politică, ce este un program. Dacă ne uităm mai atent în Parlament, vedem că toate gesturile aleșilor națiunii stau sub zodia intereselor de partid, a dușmăniei dintre lideri (este notorie ura de moarte ce-i animă pe Ion Iliescu și Petre Roman), a vasalității necondiționate (buchetul format din P.U.N.R., P.R.M., P.S.M. și P.D.A.R. face tot ce-i ordonă seniorul P.D.S.R.), nicidecum sub zodia nevoilor alegătorilor, a comandamentelor imediate ce așteaptă să fie soluționate fără zăbavă.

Luăm, spre exemplu, cazul parlamentarilor ieșeni, despre care putem spune că strălucesc prin mediocritate. De la Iași nu a plecat în Parlament nici un orator mai de doamne-ajută, nici un specialist care să se fi evidențiat în vreo comisie parlamentară, nimeni de care ieșenii să fie mîndri, indiferent dacă ar fi fost din partidele din opoziție sau din coaliția guvernamentală. Singurii mai cunoscuți sînt senatorul Ion Solcanu, despre care se spune că este un fel de șef de cadre al partidului de guvernămînt, mai mult chiar, este pentru Ion Iliescu ce era Richelieu pentru Ludovic XIV. Ar mai fi senatorul Romul Vonica, cel care a reușit să compromită atît de bine cercetările privind corupția din România încît la ora actuală termenul de "corupție" are conotații cel mult hazlii, dacă nu chiar bășcălioase. Nimeni nu se mai teme că ar putea fi compromis pentru că este corupt, dimpotrivă, cei care și-au făcut înainte de cap își fac și acuma, cu mai multă vigoare chiar. Nimeni nu-i prinde, nimeni nu-i pedepsește.

Spunem și repetăm că de la Iași au plecat, din nefericire, doar parlamentari șterși, iute asimilați în masa amorfă a "grupurilor parlamentare", care nu fac altceva decît să ridice mîna după cum le șopocăiește liderul "grupului". Nimeni nu l-a auzit pe vreunul din aleșii noștri venind la tribuna Parlamentullui cu vreo inițiativă legislativă, nimeni nu știe ca vreun parlamentar ieșean să fi intervenit, măcar trei minute, în favoartea rezolvării vreunei probleme specifice județului nostru. Adică, stimați domni, Iașul nu are probleme "specifice"? Are destule, numai că domniile voastre nu aveți ochi pentru așa ceva, ci numai pentru cele ce vă spun șefii de la București. Săptămîna trecută s-a vorbit, la această rubrică, despre una din cele mai tupeiste acțiuni ale Puterii, aceea de numire a "reprezentanților" Fondului Proprietății de Stat (FPS) în întreprinderile ieșene, de fapt nominalizarea activiștilor și simpatizanților partidului de guvernămînt în aceste funcții de "reprezentanți ai FPS" (alintați de noi cu fericita sintagmă de "comisari politici"). Dacă aveam de-a face cu adevărați oameni politici, parlamentarii de Iași din Opoziție ar fi trebuit încă de săptămîna trecută să declanșeze un tărăboi grozav în Parlament, să alerteze toate forțele responsabile ale țării în legătură cu marele pericol care ne paște dacă Puterii îi reușește măiastra mutare cu numirea "comisarilor politici" în fabricile și uzinele țării. Nu s-a auzit, pînă azi, ca vreun ales al ieșenilor să-și fi exprimat indignarea în legătură cu pericolul de politizare a deciziilor din unitățile economice ale țării, dacă "reprezentanții" FPS vor rămîne în continuare cei propuși de Putere. Oricum, cu parlamentarii ieșeni ne vom mai întîlni în comentariile viitoare. Prea i-am votat după listă și după siglă, cu gîndul mai mult la liderul de la București decît la calitățile personale ale candidatului. ■

PROTESTE ÎMPOTRIVA SENTINȚEI DE LA TIRASPOL

Blestem

Asupra celor care au pronunțat sentința de condamnare la moarte a patriotului român, Ilie Ilașcu, și la ani grei de temniță a celorlalți patioți români...

Boli și dureri să-și facă culcuș în trupul și sufletul lor, precum viermii cei neadormiți în stîrvurile împuțite de putreziciune...

Pămîntul să nu le primească hoiturile și să le arunce afară din groapă, iar hrana, ca și apa, să le fie otrăvite pe veci...

Otrava remușcării să le mistuie sufletul, așa cum flăcările Gheenei le vor betegi trupurile...

Pentru că au cutezat să ocărască mîndria românilor, blestemul acesta să-i atingă pe ei, dar și pe urmașii lor, de-a pururea!

Federația sindicală "Unio" a cadrelor didactice și personalului tehnic din Universitatea "Al.I. Cuza", Iași.

De la Partidul România Mare

Către
Președintele României
Președintele Federației Ruse
Președintele Statelor Unite ale Americii

În unanimitate, Conferința Municipală Iași a P.S.M., luînd în considerație criminala hotărîre a tribunalului ilegal de la Tiraspol, susținut de autoritățile ilegale "Nistrene" și de Armata a 14-a, de condamnare la moarte a românului Ilașcu și la ani grei de temniță penntru ceilalți membri ai grupului, doar pentru faptul că vor unirea cu România, că vor formarea României Mari, cerem să interveniți în mod hotărît pentru eliberarea necondiționată a membrilor grupului Ilașcu și trimiterea lor la Chișinău. Ca români, nu putem accepta soarta ce li se pregătește de către dictatura conservatoare de la Tiraspol condusă de Smirnov.

Vom lupta alături de întregul popor român pentru a face "Dacia așa cum fu".

Trăiască România Mare

Delegații la Conferința Municipală Iași a P.S.M.

Notă: Această moțiune de protest a fost adoptată în unanimitate la Conferința Municipală Iași a P.S.M., din data de 11.12.1993.

Din scrisorile, telefoanele și audiențele zilei

Nu-i apă rece

D-na Elena Dobrin, str. N. Iorga, bl. F1, sc.C, et. 4, ap. 14, ne spune că în bloc nu au apă rece mai ales după ce curge apa caldă. De la 16,30 dacă sună la dispecer nu răspunde nimeni. Vor fi desființat telefonul? Nu, dispeceratul la apă canal, am experimentat, răspunde sunînd la 142451.

Necazuri în lumea poștei

D-na L. R., bulevardul Copou nr. 36, ne-a adus la cunoștință fapte din lumea poștei. În ziua de 4 noiembrie a.c. factorul poștal a căutat-o acasă de mai multe ori să-i înmîneze pensia mamei sale nonagenară. Ulterior, doamna a mers la Oficiul nr. 6, din Copou. La ghișeul nr. 2 era de serviciu d-na Maria Nantu căreia i-a prezentat, cum e obiceiul, cuponul mandat poștal nr. 10659. Sfătuită de funcționară, L.R. a completat pe mandat datele de buletin, a semnat cuponul pe care împreună cu buletinul beneficiarei l-a prezentat omului de la ghișeu. Văzînd că e vorba de o persoană în vîrstă - 92 de ani - d-na Nantu s-a oprit. N-a mai continuat operațiile de înmînare a banilor. D-na R. a intervenit suplimentar și cu buletinul personal, și cu dispoziția nr. 676/1993 a Primăriei prin care i se conferă calitatea de curator pentru mama bătrînă, bolnavă, netransportabilă, cu domiciliul la aceeași adresă cu împuternicita.

Nimic n-a fost de natură s-o convingă pe salariata Maria Nantu că trebuie să-și pună capul, dar și sufletul în serviciile omeniei. Nemiloasă, sadică parcă, a amînat-o cu plata pentru a doua zi. Să vină la d-na diriginte Elena Tîrnoveanu, la orele 10,30 sau la... 8,00!

Faptul completării și semnării cuponului - în faza de certificare a onorării plății, a reținerii lui, fără ridicarea banilor, a creat nervi, neliniști petiționarei și familiei sale. Deloc ocrotiți ori diminuați prin scuzele necesare chiar de diriginta de la Poștă care, a doua zi, nici ea nu a eliberat banii, trimițînd-o acasă, în așteptarea factorului poștal. Providența a făcut însă ca gestul factorului Gheorghe Butnaru, prezent la lucru chiar în apropierea celor cu dialogul, să stingă tot ceea ce greșiseră diriginta și salariata fără de suflet: "În cîteva secunde dl. Butnaru mi-a achitat suma de care aveam mare nevoie. Vizavi, unul de altul, atitudinea salariaților de mai sus contrastează. De ce unul poate fi serviabil, politicos, amabil și prompt, în timp ce alții îți fac șicane?

Hoții cu distracția - proprietarul autoturismului cu drumurile și paguba

Dl. Petru Budeanu din Iași, str. Ciric nr. 32, bl. X2, sc. B, et. 10, ap. 65, ne-a relatat cum i-a fost sustrasă și avariată mașina personală, cum este purtat de la un polițist la altul, iar hoții își văd de treburi.

La data de 5 octombrie 1993, autoturismul 2-Is-6949 i-a fost furat de Radu Panaitescu, str. Eternitate nr. 82, bl. E1, sc. C, parter, ap. 2, Ovidiu Bucătaru și Traian Spînu, str. Vasile Lupu nr. 89, bl. V2. Avariată la Ciric Iași, mașina i-a fost abandonată undeva pe strada Fîntînelor.

Reclamația depusă la Poliția municipiului Iași a făcut circuitul: Poliția județului, Circumscripția nr. 4 Tătărași - unde dl. plutonier Banu îl expediază pe păgubaș din nou la municipiu - la dl. locotenent major Cocoveică care... instrumentează cazul.

Și în timp ce cazul este tergiversat, dl. Petru Budeanu susține că autoturismul său, depus pentru reparații la patronul Mihai Beneș din apropierea fostului Aviasan, este descompletat.

Cu instalație electrică, dar pe întuneric

Dl. Gh. Sasu, cartier Nicolina II, str. Izvor nr. 11, bl. 632, apreciază munca depusă de RENEL Iași pentru asigurarea iluminatului public în zona Școlii generale nr. 40. Numai că, după două săptămîni de funcționare, instalația electrică nu-și mai dovedește utilitatea. Nu că cineva ar fi distrus-o ori ar fi stricat sau furat corpurile de iluminat. Ci pentru că RENEL nu se îngrijește de exploatarea corectă a lucrării realizate. Așa că stăm pe întuneric, conchide dl. Sasu. **(Ion N. OPREA)**

Fotbal - Cupa României

Ultima calificată: F.C. Selena Bacău

■ *Băcăuanii au zdrobit la Focșani garnitura secundă a Brăilei*

După cum se știe, unul din meciurile optimilor de finală ale Cupei României la fotbal (Dacia Unirea Brăila - F.C. Selena Bacău) nu s-a mai disputat marți, deoarece terenul din Focșani s-a dovedit impracticabil, meciul reprogramîndu-se pentru astăzi. Datorită faptului că echipa Dacia Brăila dorește să pregătească cu grijă meciul de sîmbătă de la Galați, cu Oțelul (eternul derby dunărean!), conducătorii brăileni au hotărît să folosească o garnitură de rezervă. Astfel, scorul partidei a fost de 3-0 (2-0) pentru băcăuani, prin golurile marcate de Fl. Ionescu, Pavel și Căpușe. În sferturile de finală, care vor avea loc la primăvară, s-au calificat cinci echipe din primul eșalon (Dinamo, Universitatea Craiova, Gloria Bistrița, F.C. Brașov, U. Cluj), două divizionare A (F.C. Selena, F.C. Argeș), precum și Poiana Cîmpina, din divizia B. **(GIN)**

Baschetbalista ieșeană Dana Manolache chemată la lotul național de junioare

Fără a fi prea bine clasați într-un top național, baschetbaliștii ieșeni au reușit, de-a lungul timpului, performanțe notabile, nume ca Dan Pavelescu, Dragoș Dragomir, Dan Moisescu, Petre Măgurean, Radu Boișteanu sau Costel Moscalu fiind rostite cu respect ori de cîte ori "giganții" ieșeni bîntuiau pe sub panourile adversarilor. Nici baschetul feminin local nu a dus lipsă de talente, dar faptul că fetele noastre nu au reușit să dea mîna cu cele din prima divizie le-a tăiat o bună parte din porția de celebritate. Însă, complexul numit divizia B n-a constituit un impediment prea mare pentru Dana Manolache (16 ani, 1,84 m), sportivă pregătită de Viorel Mustață în cadrul C.S.Ș. Unirea Iași, care și-a impus valoarea obligînd selecționerii s-o coopteze în lotul național de junioare ce, în primăvara anului viitor, va participa la Campionatul European. Nici la cadete nu stăm rău, Oana Balica și Nicoleta Lazăr, de la același club ieșean, trecînd cu brio trialul ce s-a desfășurat luni la București. Cele două mici baschetbaliste sînt pregătite de Angela Gogol, cea care a inițiat-o pentru prima dată și pe Dana Manolache în tainele sportului care în America este ridicat la rang de mit. **(Leonard CĂNĂNĂU)**

Un jucător salvează o echipă de base-ball

Reîntoarcerea lui Barry Bonds

■ *mai scump decît Shaquille O'Neal*

Întoarcerea salutară a unei stele a base-ball-ului, a unui vlăjgan negru care se plimba cu 20 de ani în urmă în jurul arenei Candlestick Park și distribuia fotografii ale tatălui său, Bobby și ale nașului său, Willie Mays, în timp ce aceștia făceau să explodeze tribunele... Întoarcerea lui Barry Bonds, un băiat din San Francisco, dublu MVP ("most valorous player" - cel mai valoros jucător) sub culorile echipei Pittsburgh Pirates. O revenire incredibilă care a transfigurat un club muribund. Totul a început cu mutarea echipei Giants la San Francisco, în Florida. Un grup de investitori locali au hotărît să cumpere gruparea pentru 100 milioane dolari. De-abia instalat în fotoliul de președinte, Peter Magowan anunța că îl va face să semneze pe Barry Bonds, cel mai bun jucător al Ligii pentru 43,75 milioane dolari repartizați pe 6 ani. O sumă enormă chiar pentru scara americană a valorilor. Mai mult decît s-a dat pentru starul NBA, Shaquille O'Neal și echivalent cu masa salarială anuală a unui club prestigios de base-ball. O adevărată nebunie: "Giants aleargă spre faliment", afirmă experții în marketing sportiv.

Cît despre pronosticuri, acestea se dovedeau sceptice. Un jucător, chiar cel mai bun, nu poate face singur o echipă și se prezice pentru "giganți" un loc 5 sau 6 (din 7) în National League West. Dar marii jucători sînt născuți ca să uimească! La 2 aprilie, primul meci al sezonului contra rivalilor și vecinilor de la Oakland Athletics. Într-a doua manșă (inning), Barry lansează mingea în înaltul cerului, în spatele balustradelor ce împrejmuiau arena. Home run! Cursă completă în pas de voie! Patru luni mai tîrziu, specialiștii în pronosticuri sînt nevoiți să-și refacă socotelile. La 25 iulie, după 100 de meciuri (din cele 162 ale sezonului), "The Giants" se găsea pe primul loc în clasamentul general al tuturor ligilor, cu 67 de victorii. "Sosirea lui Barry a avut un impact formidabil asupra clubului, declară uluit Mark Puddy, editorialistul de la San Jose Mercury News și, ca să fiu cinstit, nu mi-aș fi imaginat că un singur jucător ar putea transforma o echipă într-un asemenea hal. Pe planul jocului, el este forma care obligă adversarii să se gîndească numai la el. Cînd este la bătaie, seamănă panică printre "pitcherii" (lansatorii) adverși, iar cînd e în apărare, «batterii» se uită de două ori înainte de a ataca, în stînga terenului, poziția sa defensivă!".

■ *Cea mai bună afacere...*

După 50 de meciuri pe teren propriu, bilanțul lui San Francisco Giants este nesperat: 500.000 de spectatori în plus față de aceeași perioadă a anului precedent, cîte 10.000 în plus de fiecare meci, iar Barry se îndreaptă vertiginos spre al treilea MVP. El nu este deloc surprins de ceea ce s-a întîmplat. Tatăl și nașul său au fost gloriile clubului din San Francisco în anii '70 și el se considera predestinat să poarte într-o zi culorile acestui club. Dar destinul rezervă uneori surprize, pentru că Barry nu este cîtuși de puțin o fire docilă. Selecționat de Giants în 1982, el a cerut 75 mii dolari anual pentru primul an de contract. Clubul i-a oferit 70 mii, Barry a refuzat și a semnat pentru Arizona State. Timp de 3 ani și-a continuat ucenicia, în același timp cu studiile de criminalistică. Primul său contract "pro" l-a semnat în 1985 la Pittsburgh. Din 1976 este clasificat drept cel mai bun jucător la patru categorii ofensive diferite. În ciuda performanțelor impresionante (176 home runs), regretă ziua plecării sale. Fanii din Pittsburgh îi reproșează părăsirea echipei lor, chiar în perioada turneelor play off. Distant, arogant, cîteodată el nu întrunește unanimitatea nici printre coechipieri, nici printre specialiști. O reputație care l-a urmat și la San Francisco. "El n-are nici charisma lui Michael Jordan, nici bonomia lui Joe Montana", se spune în Florida. Dar lui Barry nu-i pasă. La San Francisco și-a găsit adevărata familie. Nașul său, Willie Mays, astăzi conducător, n-a părăsit clubul, iar Bobby, tatăl, a fost numit antrenor chiar din momentul transferării lui Barry. Barry Bonds, după 20 de ani, revigorează o veche tradiție familială. **(Traducere și adaptare G.I. NICOLAE)**

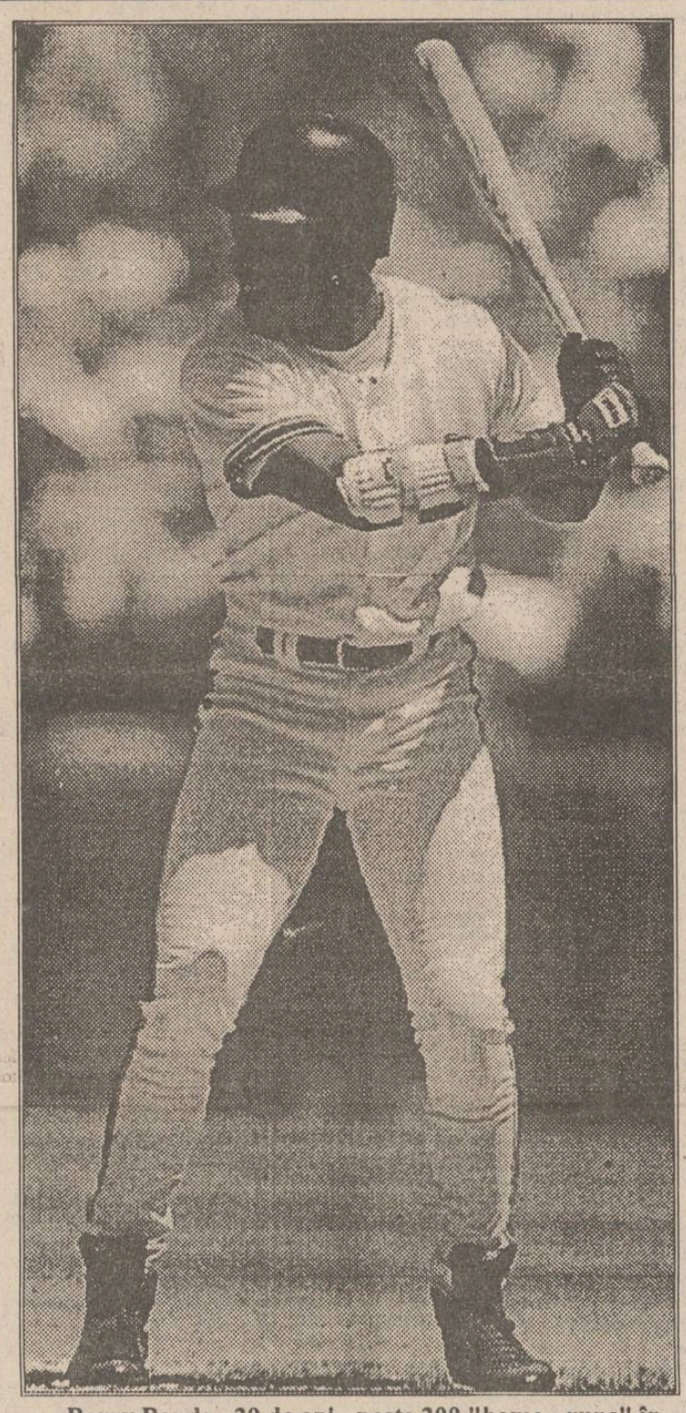

Barry Bonds - 29 de ani - peste 200 "home - runs" în întreaga carieră

Sport can-can

■ *Heike Henkel cere plata "în natură"*

Atleta germană Heike Henkel, campioana olimpică la săritură în înălțime, nu e deloc urîtă. Ca dovadă, tot mai multe case de modă îi fac oferte generoase pentru a le prezenta creațiile. Germanul Otto Kern le-a preferat pe celebra Naomi Campbell și pe Henkel pentru a-i prezenta, la Berlin, colecția "Black and White". Numai că în timp ce Naomi a cerut să fie plătită cu 500.000 dolari ziua de lucru (!), germana a preferat să păstreze ca "salariu" toaletele prezentate. Oare cine o fi ieșit mai cîștigată?

■ *Ferrari învie la Hollywood*

Se pare că moda filmelor cu subiecte inspirate din lumea sportului renaște la Hollywood. În timp ce Mickey Rourke a început deja filmările la o peliculă despre Carlos Monzon (fost mare campion argentinian de box), un alt star american, Robert De Niro, se pregătește pentru un rol care se spune va face senzație: cel al celebrului creator de mașini de curse Enzo Ferrari. Să nu uităm că, în urmă cu ani buni, De Niro l-a întruchipat într-un film de neuitat pe celebrul boxer Jake La Motta...

■ *Mike Tyson - colecționarul de violuri?*

După cum se știe, Mike Tyson, fostul campion mondial al categoriei grea a fost condamnat în 1992 la șase ani de închisoare pentru un viol asupra domnișoarei Desiree Washington. Zilele trecute, însă, Tyson a fost reclamat de o altă victimă, fosta "Miss Massachussetts", din 1991. Aceasta a relatat că l-a cunoscut pe Tyson la o recepție oficială, după care el s-a oferit s-o conducă acasă și acolo s-a grăbit s-o violeze în cel mai bestial mod cu putință. Un singur amănunt a intrigat opinia publică: tînăra în cauză nu aduce nici o dovadă în sprijinul afirmațiilor sale!

Desiree Washington, ispita fatală pentru Tyson

■ *Martina Navratilova se reprofilează*

Celebra tenismană americană Martina Navratilova a anunțat că a încheiat un contract de un milion de dolari cu editura "Villard Brooks", pentru care s-a obligat să scrie trei romane polițiste cu subiecte din lumea tenisului. Martina a mai precizat că va folosi acest prilej pentru a dezvălui cîteva din lucrurile mai puțin cunoscute care se petrec în lumea sportului alb și cu care ea s-a confruntat de-a lungul a 20 de ani de carieră. **(Ion C.)**

Telex internațional

■ *Cupa Mondială la schi alpin...*

Proba de slalom special, desfășurată în stațiunea de sporturi de iarnă Sestriere, a revenit schiorului italian Alberto Tomba. Pe locurile următoare s-au clasat austriacul Thomas Stangassinger și norvegianul Ole Christian Furuseth.

■ *... și la biatlon*

După concursul de biatlon de la Badgastein (Austria), în clasamentul general masculin al Cupei Mondiale conduce germanul Ricco Gross, cu 47 de puncte, urmat de Serghei Tarasov (Rusia), 43 p, și Johann Passler (Italia), cu 41 p. La feminin, lidera clasamentului este italianca Nathalie Santer, cu 60 p, urmată de Simone Greiner-Petter (Germania) - 43 p și Nadejda Belova (Ucraina), 38 p. În clasamentele pe echipe, la masculin conduce Germania, cu 911 puncte, în timp ce la feminin lidera este Norvegia, cu 924 puncte.

■ *Cupa Mondială la fotbal în Coreea?*

Oficialități ale fotbalului sud-coreean au anunțat de curînd că pentru organizarea turneului final al Campionatului Mondial de fotbal din anul 2002, Coreea de Sud va candida, invitînd Coreea de Nord să i se alăture. Vă amintim că turneul final al C.M. din 1998 se va desfășura în Franța. **(Rompres)**

Retrospectiva preliminariilor C.M. de fotbal

ASIA Irakianul Salman îndoliază Japonia

Cele 28 de reprezentative înscrise la startul preliminariilor C.M., zona asiatică, au fost împărțite în șase grupe preliminarii. Cîștigătoarele acestor grupe au fost: Irak, Iran, Coreea de Nord, Coreea de Sud, Arabia Saudită și Japonia. Acestea au jucat fiecare cu fiecare într-un turneu desfășurat de-a lungul a două săptămîni (15-28 octombrie), în Qatar. Echipele clasate pe primele două locuri, Arabia Saudită și Coreea de Sud, s-au calificat pentru turneul final. Golgeterii turneului: Kazuyoshi Miura (Japonia) și Ali Daei (Iran) - 4 goluri.

Japonezul "Kazu" Miura, cel mai bun fotbalist asiatic, în lupta cu apărătorii sud - coreeni

Meciul inaugural al turneului, Irak - Coreea de Nord, a avut o desfășurare dramatică. După ce irakienii au condus pînă în min. 65 cu 2-0, coreenii au avut o formidabilă revenire, înscriind trei goluri în 15 minute și învingînd cu 3-2. În timp ce Coreea de Sud învinge previzibil Iranul (3-0), Japonia (deși întărită cu un brazilian naturalizat, Ramos) nu poate depăși Arabia Saudită: 0-0. Prima surpriză o realizează echipa Iranului, care învinge cu 2-1 Japonia, campioana en-titre a Asiei. În aceeași zi, într-o partidă arbitrată de Ion Crăciunescu, Arabia Saudită cîștigă meritat în fața Coreei de Nord (2-1), care n-a mai reușit revenirea din partida cu Irakul. Deși îmbărbătați zilnic prin mesaje radiofonice transmise de Saddam Hussein, fotbaliștii irakieni nu reușesc să obțină victoria nici în al doilea meci (2-2) cu Coreea de Sud. Nici cu Arabia Saudită nu fac sud-coreenii mare scofală: după ce conduc o bună bucată de vreme cu 1-0, ei se văd egalați în min. 90, de fundașul saudit, Jamil. Japonezii obțin, în sfîrșit, primul succes, zdrobind cu 3-0 o reprezentativă a Coreei de Nord complet debusolată. Și tot prima victorie o obțin și irakienii: 2-1 în fața eternilor lor rivali, fotbaliștii iranieni. Doar autoritatea lui Crăciunescu a făcut ca războiul să nu reînceapă pe gazon... După desfășurarea primelor trei etape, în clasament conduceau Coreea de Sud și Arabia Saudită, cu cîte 4 puncte, urmate de Japonia și Irak, cu cîte 3 puncte.

După un meci extrem de tensionat, "șoimii" saudiți obțin un egal prețios (1-1) cu Irakul. Două aspecte merită atenție: la scorul de 1-1, saudiții au ratat un penalty care i-ar fi calificat încă înaintea ultimului meci; după partidă, selecționerul arabiei saudite, brazilianul Jose Candido, a fost demis de Regele Fahd! Nedînd atenție acestor lucruri, Iranul învinge Coreea de Nord cu 2-0 iar Japonia depășește Coreea de Sud cu 1-0. Situația se complicase foarte mult: Arabia Saudită și Japonia acumulează cîte 5 puncte, în timp ce Coreea de Sud și Iranul aveau 4 puncte. În ultima zi a turneului, toate partidele s-au jucat la aceeași oră. Arabia Saudită învinge Iranul cu 4-3, după ce conduce cu 2-0 și 4-2. Coreea de Sud își surclasează sora din Nord cu 3-0 și așteaptă rezultatul partidei Irak - Japonia, pentru a afla deznodămîntul. Japonezii deschid scorul în min. 6, prin Miura, irakienii egalează prin Radhi (min. 55), după care japonezii preiau din nou conducerea (Nakayama, min. 70). Și cînd toată lumea aștepta fluierul final al arbitrului olandez Vilenberg (care ar fi consfințit calificarea japonezilor la C.M.), irakianul Jaffar Salman șutează puternic în vinclul porții lui Matsunaga! Era min. 90 și la Tokyo milioane de japonezi izbucneau în plîns: Coreea de Sud se califica în locul reprezentativei din Țara Soarelui Răsare, datorită golaverajului superior!

Clasament final: 1. Arabia Saudită 7 p; 2. Coreea de Sud 6 p (+5); 3. Japonia 6 p (+3); 4. Irak 5 p; 5. Iran 4 p; 6. Coreea de Nord 2 p. **(Ion C. TEODOR)**

Scandalurile fotbalului african

■ *Guvernul senegalez a suspendat activitatea cluburilor de fotbal din cauza necalificării la C.M.*

După cum se știe, reprezentativa de fotbal a Senegalului nu a reușit să se califice la turneul final al campionatului mondial de anul viitor. Nemulțumit de acest fapt, guvernul senegalez a hotărît să suspende pe o perioadă de doi ani orice activitate internațională a cluburilor de fotbal. În același timp, Ousmane Paye, ministrul tineretului și sportului, a decis înlocuirea întregii conduceri a Federației de fotbal cu un comitet director provizoriu. Acest comitet este format din reprezentanții principalelor partide politice ale Senegalului și din... cîțiva ziariști. Echipa națională, calificată pentru turneul final al Cupei Africii (26 martie - 10 aprilie 1994) este exceptată de la măsurile punitive menționate.

Probleme au nu numai senegalezii ci și tanzanienii. Cîștigătoarea titlului național, echipa Young Africans, a fost acuzată că a mituit jucătorii de la Kagera Stars, în ultima partidă a campionatului. Acuzațiile au fost aduse de către președintele echipei Simba Club, principala contracandidată a lui Young Africans la cucerirea titlului. Deși reclamanții susțin că fiecare fotbalist de la Kagera a primit cîte 9000 de franci francezi pentru a "trînti" meciul, Federația de specialitate nu s-a arătat dispusă să ia vreo măsură în acest caz. **(I.C.T.)**

CARNETUL ZILEI
JOI, 16 decembrie 1993

Sf. Prooroc Agheu; Sf. Mc. Martin; Sf. Teofana

VREMEA

-3° – 8°C

Vremea se menține în general caldă. Cerul va fi variabil, cu înnorări mai accentuate în prima parte a zilei, cînd, pe alocuri, va ploua. Vîntul va sufla slab, la moderat, cu unele intensificări de pînă la 40-45 km/h și va predomina din vest-sud-vest. Valorile maxime vor oscila între 4 și 8 grade iar cele minime între -3 și 2 grade. Izolat, în nordul județului, sînt posibile condiții de polei. (**Elena BÎRJOVEANU - Centrul de Prevedere a Vremii Bacău**)

TV BUCUREȘTI

TVR 1 7,00 TVM ● Telematinal ● 10,00 Actualități ● 10,05 Calendar ● Rețeta zilei ● Cronica vremurilor ● Agendă ● Timișoara 1989 - file de istorie ● 10,30 Limbi străine ● Germană ● 11,00 Itinerare muzicale (II) ● 11,30 Film serial: "Norii negri" (Producție a Televiziunii poloneze), ep. 2 ● 12,30 1001 audiții ● Vă place opera? ● 13,30 Desene animate ● Macron I ● 14,00 Actualități ● 14,10 TVR Iași ● 15,00 TVR Cluj-Napoca ● 16,00 Reportaj economic ● Unde nu-i cap, vai de... buzunar! ● 16,20 Cronografii ● Heraldica Unirii ● 16,45 Actualități ● 17,00 Repere transilvane ● Sigilii și peceți în Arhivele Statului din Cluj-Napoca ● 17,30 Repere moldave ● La porțile dorului ● 18,00 Și a fost prima zi - 16 decembrie 1989, Timișoara ● 19,00 Gong! ● 19,30 Desene animate ● 20,00 Actualități ● 20,40 Publicitate ● 20,45 Studioul economic ● 21,15 Film serial: "Dallas", ep. 293 ● 22,10 Publicitate ● 22,15 Lege și fărădelege ● 22,30 Alfa și omega ● 23,20 Actualități ● 23,40 Seară de balet ● 0,30 Închiderea programului.

TVR 2 13,00 În direct: Canal France International ● 14,00 Actualități ● 14,10 Aventura umană - Nebunii Pacificului ● 15,05 Tezaur ● Săptămînal de etnografie și folclor (R) ● 16,00 TVE Internacional ● 16,30 Desene animate ● Captain Planet ● 17,00 Ceaiul de la ora 5 ● 18,30 Trofeul Carpați la handbal masculin: România - Republica Macedonia (repriza a II-a) ● 19,00 Emisiune în limba germană ● 20,00 Actualități ● 20,40 Video-satelit ● 21,00 TVM ● Mesager ● 21,30 Limbi străine ● Germană (R) ● 22,00 TV5 Europe ● 22,20 Film artistic: "Repulsie" (Anglia, 1965) ● 0,05 Închiderea programului.

TV SATELIT

RTL RTL

8,00 Magazin matinal ● 10,00 Șeful (s.p.) ● 11,00 Bogat și frumos (s) ● 11,30 Bancuri de pretutindeni ● 12,00 Prețul e fierbinte (cs) ● 13,00 Magazinul amiezii ● 13,30 Springfield Story (s) ● 14,20 California Clan (s) ● 15,10 Vremea dorinței (s) ● 16,00 Ilona Christen (show) ● 17,00 Hans Meiser (show) ● 18,00 Cine e șeful aici? (s. com.) ● 18,30 O afacere de familie (s) ● 19,00 Chemarea inimii (s) ● 20,10 Exploziv (cazuri dificile) ● 20,40 Vremuri bune, vremuri rele ● 21,15 Iartămă (show-ul împăcărilor) ● 22,15 Hans Meiser Special ● 23,45 Gottschalk show ● 0,30 L.A. Law (s) ● 1,25 Seriale (r).

PRO 7 PRO 7

3,00 Ucigașul de balerine (r) ● 5,25 Seriale și da ● 10,00 Port Africa (f.a., Anglia '56) ● 13,40 La apusul soarelui (f.a. S.U.A./Anglia 1959) ● 16,00 Diamonds (s.p.) ● 16,55 Mr. Belvedere (s.co) ● 17,25 Visez la Jeannie (s.co) ● 17,55 Desene animate (s) ● 19,25 Cei trei (s.co) ● 19,55 Albumul de familie (s.co) ● 20,25 Roseanne (s.com): "Nunta de vis" ● 21,15 Călătorie în Sun City (do) ● 22,25 Podul din Remagen (f. Anglia 1968) ● 0,30 Fright (f.gr. Anglia 1971) ● 2,15 Perry Mason și arborele genealogic (s.p) ● 3,15 Afternoon (r).

EUROSPORT Eurosport

2,00 Știri sportive 2 ● 9,30 Aerobic ● 10,00 Tenis. Revista sezonului feminin ● 12,00 Maratonul orașului Fukuoka (Japonia) ● 13,00 Fotbal - Cupa Toyota (partea a III-a) ● 15,00 Biliard artistic - Snooker ● 17,30 Magazin olimpic. Drumul spre Lillehammer. Olimpiada de iarnă ● 18,30 Auto. Magazinul sporturilor cu motor ● 19,30 Euroschi. Magazin săptămînal ● 20,30 Știri sportive 1 ● 21,00 Golf. C.M. din Tryall (Jamaica). Prima rundă (d) ● 23,00 Fotbal - Cupa Toyota din Tokyo (Japonia) ● 1,00 Box. C.M. și C.E.

SUPER CHANNEL Super Channel

6,30 Victoria - em. religioasă ● 7,30 Lumea afacerilor, știri ● 10,00 Tele shop ● 13,00 Afaceri la zi ● 13,30 Vestul Moscovei - emisiune informativă est-europeană ● 14,00 Azi-reportaje ● 15,30 Roata banilor - reportaj ● 19,00 Azi - reportaje ● 20,30 Magazin cultural european ● 21,00 Prima pagină - informații ● 22,00 Cronica calamităților ● 22,30 Buletin financiar ● 23,30 Media TV ● 0,00 Show-ul serii, cu Jay Leno ● 1,00 Personal (show telefonic) ● 2,00 Show cu VIP din lumea muzicii și a cinematografiei condus de Bob Costas ● 2,30 Legea și Mr. Jones (s) ● 3,00 Em. în limba chineză ● 5,00 Film clasic.

MTV MTV

8,00 Matinal cu V.J. Rebecca ● 8,30 Duran Duran: Trecut, prezent, viitor ● 9,30 New Order: Trecut... ● 11,00 V.J. Ingo ● 13,00 Neil Young în concert ● 14,00 Mari hituri ● 15,00 V.J. Simone ● 17,00 Rockumentar: Janet Jackson ● 17,30 Coca Cola Report ● 18,15 3 din 1 ● 18,30 Topul telespectatorilor ● 19,00 Muzica soul ● 19,30 Muzică non-stop ● 21,00 Beavis & Butt Head (d.a.) ● 21,30 Cel mai dorit: VJR Cokes ● 22,30 Pulsul modei, cu Marijne ● 23,30 Mari hituri ● 0,00 Coca Cola Report (r) ● 1,00 Party Zone: muzică dans.

RADIO NORD-EST

12,30 Avanpremiera Nord Est ● 12,35 Stirea zilei (Petru Fuciuc) ● 12,40 Avallon Top (topul de vînzări al firmei Avallon) - G. Pînzaru ● 13,00 Știri ● 13,05 Cocktail pop-rock ● 14,00 Știri ● 14,05 Only music ● 15,00 Știri ● 15,05 Nord Est Magazin (știri, reportaje, interviuri, Infosport, Financiarul, Punctul pe I) ● 17,30 Închiderea emisiei

RTV EUROPA NOVA

● Radio - program 6,00-24,00 6,30 Matinal Europa Nova ● 8,45 Avanpremieră ● 9,35 "Who's who" ● 11,00 Replay ● 12,00 Observator ● 14,00 Remember ● 14,30 Terra ● 15,40 100% Comercial ● 16,00 Avanpremieră ● 16,05 Europa Nova Cultural ● 17,05 Musica mirabilis ● 18,40 Muzica în casa noastră ● 21,00 Un compozitor, o operă ● 22,30 Top 10 - sweet music ● Buletinele de știri (Infonova) vor fi difuzate din oră în oră, între 6,30-11,30 și 15,30-20,30

TV 17,00 Deschiderea emisiunii ● 17,05 Euromusic ● 17,30 Ideea europeană ● 17,30 Chipurile Elveției (documentar) ● 18,00 Observator - interviu cu Ovidiu Simonca ● 18,35 Desene animate: Babar (episodul 15) ● 19,00 Infonova ● 19,30 Partide politice ieșene - interviu cu dl. Dumitru Eminescu, vicepreședinte al filialei P.S.M. Iași ● 19,48 Arii celebre din opere (Giacomo Puccini) ● 20,00 Videoclip '93 ● 20,35 Reporter Europa Nova ● 20,50 Gala filmelor antologice: "Pentru cîțiva dolari în plus" (producție S.U.A.; în distribuție: Clint Eastwood, Lee Van Cleef, Gian Maria Volonté; regia: Sergio Leone; partea întîi) ● 23,05 Magazin sportiv ● 23,20 Închiderea programului

RADIO IAȘI

6.00 Diminețile noastre ● 9.00 Știri ● 9.05 Radiosfera ● 12.40 Corespondența radio - muzică populară ● 13.00 Radiojurnal ● 13.20 Albumul cîntecului francez ● 14.00 Știri ● 14.05 Întîlniri... pe unde medii ● 16.00 Radiojurnal ● 16.10 Radiograme ● 18.00 Știri ● 18.05 Corespondența radio - muzică ușoară ● 18.30 Corespondența radio - muzică populară ● 19.00 Știrile serii - Meteo ● 19.10 Teatru la microfon 20.00 Farmecul operetei ● 23,30 Piese clasice în interpretări moderne 21.00 Evenimentele zilei. Sport. Meteo ● 21.20 Galaxia Rock

SPITALE DE GARDĂ

Spitalul "Sf. Spiridon" (Tel. 142730) - Clinica III Medicală; Spitalul de urgențe (Tel. 140690) Maternitatea "Elena Doamna" (Tel. 146570)

FARMACII DE GARDĂ

Farmacia nr. 2 Piața Unirii

CINEMATOGRAFE

● **Cinematograful "Victoria"** (telefon: 112502); orele: 9;11,30;14 16,30;19; **"Oameni de onoare"**. Producție S.U.A., 1992. Dramă. Premieră.

● **Cinematograful "Republica"** (Telefon: 114327); orele: 9;11;13;15; 17;19 **"Hitman"**. Producție S.U.A., 1991. Thriller polițist cu Chuck Norris. Premieră.

● **Cinematograful "Copou"** (Telefon: 145738) orele: 9; 11; 13; 15; 17; 19 **"Pătrundere ilegală"**. Producție S.U.A., 1992. Thriller psihologic;

● **Cinematograful "Dacia"** (Telefon: 164740) orele: 9;11,30;14; 16,30; 19; **"Marele Sikander"**. Producție India, 1985. Melodramă muzicală. Premieră.

● **Cinematograful "Tineretului"** (Telefon: 117178); orele: 9;11;13;15; 17;19; **"Iubește și mușcă"**. Producție S.U.A., 1992. Parodie horror.

CURSUL VALUTAR

valabil pentru ziua de 16.12.1993

Cursul de referință stabilit pentru principalele valute în urma licitației de la BNR, valabil pentru astăzi este de:

1096,00 lei/USD
1629,75 lei/GBR
187,00 lei/FRF
638,69 lei/DEM

CURSUL DE SCHIMB AL DOLARULUI

VALABIL PENTRU DATA DE 15 - 12 - 1993

Casele de schimb valutar	CUMPĂRARE	VÎNZARE	COMISION
BANCA AGRICOLĂ - Telefon 146117	1668	1751	3%
BCR - Telefon 147260	1680	1680	0%
BRD - Telefon 142037	1560	1622	1%
BRCE - Telefon 117510	1540	1617	2%
BANKCOOP - Telefon 112566	1680	1680	0%
BANCPOST - Telefon 184227	1565	1640	5%
CASA DE SCHIMB VALUTAR EDMOND - Telefon 115389	1620	1700	3%

MICA PUBLICITATE

AUTO-MOTO

Vînd autoturism **Dacia 1310 TX**, import Ungaria, înmatriculată cu 4 ls, an fabricație 1986, culoare roșie, stare perfectă de funcționare. Preț informativ 2,5 milioane. Relații la Service Păcurari, dl. Dobre Viorel.

CASE, TERENURI

● Vînd (schimb cu o garsonieră plus rest plată negociabil) 1200 mp teren construibil situat în Șos. Bîrnova nr. 112. Relații la telefon 164248, după ora 20,00.

VÎNZĂRI

en gros S.C. DECAR 10 S.R.L. en gros
GRECIA
ARGO STRADE GILLAS GRECIA
NOU! marmeladă de banane
la depozit VITALEF
tel. 098-133201/26

S.C. ARIO S.R.L.
Str. Păcurari nr. 142 - tel. 163928
vă oferă
- **covoare iuta, covoare tip mochetă** - prețuri între 3.750-8.500/mp;
- **mănuși blană, căciuli blană** pentru bărbați, femei și copii - prețuri între 6.000-11.000 lei;
- **scurte din blană și cojoace** produse la Orăștie și Oradea, scurte import Italia - prețuri între 40.000-450.000 lei;
- **paturi** Sibiu - 11.700, **cergi** lînă și sintetice.

nou! În magazinul nostru se pot festona covoare.
Program: luni 10-20; marți-vineri 8-20; sîmbătă 8-14.

● Vînd filme foto super color a cîte 36 poziții bucata, marca Kodak, Porst, Fuji Color, Fujichrom, Agfa, original R.F.G. și Japan, preț 5500-6500 lei filmul. Tel. 112822. (13500)

● Vînd cazane încălzire centrală, loc. Scînteia, jud. Iași. Tel. 45, după ora 20,00. (13524)

● Vînd var, non-stop, strada Trei Fîntîni, Șoseaua Bucium - Tomești, lîngă serele Vlădiceni. (13515)

ÎNCHIRIERI

● Caut garsonieră (apartament), (semi)mobilat(ă), ofer 20-30.000 lei, plata lunar. Tel. 172557 (interior 19) sau 144776 (zilnic, mai puțin sîmbătă).

● Închiriez garsonieră Gara Internațională. Tel. 133000.

PIERDERI

● Pierdut carnet de student pe numele Zbarcea I.S. Dănuț. Îl declar nul. (13528)

OFERTE SERVICII

● Execut lucrări dactilografie. Tel. 129204.

● Inginer, repar televizoare color și cu C.I. Trageri în bandă sonor. Tel. 128356. (13297)

LOCURI DE MUNCĂ

● S.C. CROM 2000 S.R.L. angajează barman-ospătar numai fete cu vechime. Tel. 177194. (13478).

● Vama Iași angajează de urgență economist (bărbat), cu vechime de minim 8 ani în probleme economice cu specific bugetar; limită de vîrstă 35 ani. Condițiile și tematica concursului se găsesc la sediul Vămii Iași din Gara Internațională Nicolina. (13520)

DIVERSE

Pentru trei luni la Iași, ȘCOALA DE MANECHINE, absolventele avînd marea șansă de a fi selectate și incluse în programe specializate în țară și în străinătate. Telefon 172269, orele 18-20, plata în rate.

S.C. NORD-EST GROUP S.R.L. execută
ecusoane plastifiate
prețuri negociabile
Adresa: Str. Smîrdan nr. 5, tel. 172557, fax 144577.

MEDISAN
CABINET MEDICAL
str. Theodor Burada 6 (lîngă Liceul de Muzică)

consultații și tratamente pentru: balneologie, reumatologie, picior plat (podologie), infiltrații afecțiuni ale coloanei și articulațiilor (dr. Vlad Dorin Bejan); neurochirurgie, neurologie, dureri ale nervilor, cefalee (neurolizâ), dr. Gheorghe Sândulescu; boli interne, boli ale sîngelui (dr. Ecaterina Hanganu); dermatologie, dermatochirurgie, boli venerice, intervenții chirurgicale, distrugerea firelor de păr ale feței (dr. Adrian Vasilca).
Informații și programări la tel. 112925, 114274.

Magazinul 1001 Articole P.Roș
S.C. GABI-YON S.R.L.
vinde la cele mai avantajoase prețuri:
televizoare color made in Korea - cu telecomandă, diagonala 51 cm
cosmetice
bijuterii
marochinărie
jocuri pentru copii
megafoane
Nu uitați - cele mai scăzute prețuri!
Telefon 130730 Program: 9-17.

Preveniți sarcinile nedorite și bolile cu transmitere sexuală.
Noi vă putem ajuta.
secs
CABINET DE PLANIFICARE FAMILIALĂ S.E.C.S.,
Str. Oastei nr. 2
(vis a vis de Liceul G. Ibrăileanu).
Program: de luni pînă vineri 9-12 și 15-19, simbăta 9-13.

REGIA AUTONOMĂ DE TRANSPORT ÎN COMUN IAȘI

anunțăm că au fost depistați, prin echipele de control în mijloacele de transport în comun, 164 de călători frauduloși, dintre care nominalizăm pe următorii 10 călători:

1. Bugaru Iulian - Aroneanu - Dorobanți - Iași
2. Pîrțac Ioan - com. Costuleni - Iași
3. Chelban Constantin - str. N. Iorga nr. 26 A
4. Crețeanu Teodora - Alexandru cel Bun nr. 64
5. Popovici Radu - str. Neculau nr. 13
6. Ninu Andrei - student
7. Spiridon Gheorghe - RECOMS S.A. Iași
8. Luchian Daniela - studentă
9. Ungureanu Cătălin - student
10. Darie Loredana - Str. Stoicescu nr. 1

magazinul Decora
al S.C. A&D NERIO S.R.L.
- decorațiuni interioare cu florile "Decora"
- aranjamente florale originale
- cadouri inedite și rafinate
- jucării și felicitări
- ambalaje deosebite
- podoabe pentru mirese, nași și companioni
- jardiniere balcoane și grădini

FLORILE "DECORA" - un cadou original la orice aniversare, o bucurie pentru orice sărbătoriți!
Preluare comenzi - tel. 147165.
Program: 10-20 zilnic, inclusiv sîmbăta și duminica.
Adresa: între cofetăria Opera și restaurantul Cina.

S.C. DORIAN S.R.L.
Str. C. Negri 60
execută:
- ștampile de orice fel;
- legătorie artă (cărți, albume, mape birou, proiecte de diplomă, casete bijuterii etc.);
- lucrări protocol;
- legat arhivă.
Înfrumusețîndu-vă biblioteca și biroul la care lucrați veți obține confortul și ambianța de care aveți nevoie.

● În ziua de 27 octombrie 1992 a dispărut din satul Iepureni, com. Movileni, Strachină Ionel, 23 ani, handicapat mintal. Era îmbrăcat cu haină neagră, pantaloni negri de tergal, ghete roșii și căciulă de fîș. Cine poate da relații să sune la Poliția Movileni Iași. (13525)

● S.C. SCALA S.R.L. primește mărfuri în regim de consignație, comision 15 %, zilnic, 10,00-20,00, str. Sf. Lazăr, vis-a-vis de R.C. STAR. (13523)

● Centrul de calificare F.E.G. Iași-califică în meseriile: coafură-frizerie, ospătari-barmani, cofetari-patiseri, bucătari, vînzători, măcelari, stenodactilografie și lucrări de secretariat, contabilitate, noua contabilitate, mecanici auto, croitorie, recepționeri-hotel. Tel. 116309, 113253, 114577. (113321)

● Azi puteți citi în cotidianul "Opinia" articolul "Ionel Dorofte nu se scuză, ci acuză" (113320)

● F.E.G. Iași vinde en-gros sacoșe incolore. Execută la comandă pungi incolore de diferite dimensiuni. Tel. 116309, 113253, 114577. (113321)

● F.E.G. Iași execută la comandă lenjerii pat, confecții pentru copii și adulți, la prețuri foarte avantajoase. Tel. 116309, 113253, 114577. (113321)

● Umanitate, imparțialitate, neutralitate, independență, voluntariat, unitate, universalitate - principiile fundamentale, principiile nobile ce caracterizează activitatea CRUCII ROȘII INTERNAȚIONALE - au devenit din 1990 și coordonatele activității Societății Naționale de Cruce Roșie a României. Crucea Roșie este astăzi o mișcare mondială cu sute de milioane de membri din 161 de state ale lumii, uniți prin idealuri umanitare. Creată inițial pentru îngrijirea soldaților răniți în război, Crucea Roșie desfășoară astăzi activități multiple atît în timp de pace cît și în timp de război, avînd drept unic scop alinarea suferinței umane. Societățile naționale de Cruce Roșie și Semiluna Roșie au participat la înființarea de spitale, formarea de infirmiere, educarea pentru sănătate și igienă publică, au creat servicii de salvare și asistență a victimelor calamităților și dezastrelor naturale, refugiaților, persoanelor cu necesități speciale etc.Societatea Națională de Cruce Roșie a României este o societate de ajutor voluntar cu caracter umanitar și autonomă, avînd ca misiune "prevenirea și alinarea în orice împrejurare a suferințelor umane fără nici o deosebire de naționalitate, rasă, sex, clasă socială, religie ori interese politice.Dezvoltarea activităților Crucii Roșii Române este posibilă în contextul social național al democratizării și reorganizării generale la toate nivelurile.Din anul 1923, în România se organizează prima "Săptămînă a Crucii Roșii".În acest an, în perioada 6-11 decembrie, această manifestare a fost un prilej de informare a populației privind activitățile Crucii Roșii Internaționale și Române, precum și activitățile Filialei județului Iași.În acest an cît și în această "Săptămînă a Crucii Roșii", membrii Comitetului Filialei județului Iași de Cruce Roșie și activul de voluntari au colectat de la agenții economici îmbrăcăminte, alimente și fonduri bănești în vederea ajutorării celor aflați în suferință.Printre diferitele categorii ce au apelat la Crucea Roșie și au primit ajutoare se vor afla și 1938 de copii orfani preșcolari și școlari de la casele de copii din: Bogdănești, Bucium Iași, Budăi, Cozmești, Hălăucești, Pașcani, Popricani, Verseni și Iași, str. Primăverii.Pentru acești copii, rechizitele școlare, în sumă de 5.182.813 lei, constînd din diferite tipuri de caiete, stilouri China, truse de creioane colorate, ascuțitori etc., vor însemna poate un imbold pentru studiu pe drumul împlinirii lor ca oameni. În această ultimă lună a anului va continua și distribuirea de îmbrăcăminte și alimente unor familii nevoiașe din colectele realizate pînă în prezent. Deoarece Crucea Roșie nu beneficiază de subvenții guvernamentale, singura sursă de venituri fiind sumele donate de agenții economici și populație, Filiala județului Iași a Societății Naționale de Cruce Roșie a României face apel în vederea depunerii de fonduri în contul deschis la Banca Comercială Iași cu nr. 45.10.86.82.În numele celor ce așteaptă un ajutor din partea Crucii Roșii, vă mulțumim anticipat.

S.C. ALFINCOOL S.A.
Str. Platou Abator nr. 5, tel. 174935
produce și livrează băuturi alcoolice naturale obținute din cereale, în următoarele sortimente:
ROM extrafin
ALCOOL rafinat
VODCĂ 36° și 42°
RACHIU extrafin
ALCOOL sanitar
Prețurile avantajoase și calitatea produselor
VĂ AȘTEPTĂM!

FELICITĂRI

LA MULȚI ANI
îi urează copiii și nepoții
scumpei lor mame și bunici
PETRARU ANICA
cu ocazia împlinirii
vîrstei de 70 de ani!

MATRIMONIALE

Italian, patron office
import-export diamante, pietre prețioase și aur, absolut singur înăuntrul sufletului, necăsătorit, stare materială foarte bună, 48 ani, cu spiritul încă tînăr, prezentabil, de o fidelitate absolută, nebăutor, nefumător, maximă seriozitate, caut exclusiv domnișoară/doamnă tînără, frumoasă, afectuoasă, 20/35 ani, chiar și divorțată, interesată de cunoașterea mea doar în scopul unei căsătorii din dragoste.
Scrieți-mi, atașînd o fotografie.
Adresa mea: Camerin Giorgio, via San Salvatore 38/F, Valenza (AL), Italia, telefon 0131/953117NB.
Telefonare non serve, non voglio/scrieveti-mi tassativamente il italiano, non importa errori, per foto intendo faccia, fronte e profilo, intera persona, in piedi, fronte e profilo, la descrizione deve esser dettagliata plu'possibile, e'inutile scrivere senza i requisiti richiesti, la lettera verra'cestinata. Se dopo i tempi tecnici postali non riceveti riposta, la riposta vi e'gia stata data e'negativa non solecitate grazie. Tutto si fara'per corrispondeza fino alla mia decisione d'incontro.

● Cetățean francez, 36 ani, 1,76 m, 80 kg, doresc cunoștință domnișoară 25-30 ani, în vederea căsătoriei. Trimiteți scrisoare cu foto pe adresa: Scripcaru S., str. Coșbuc nr. 30, Iași. (13526)

DECESE

● **Elena - soție, Mariana, Teofilia și Eugen - copii, ginerii și nora, împreună cu nepoții și strănepotul, rudele apropiate plîng moartea celui care a fost KOȚZUR EDUARD. Înmormîntarea va avea loc joi, 16.12.1993, ora 12,00, la cimitirul Sf. Vasile, unde este depus. Tel. 139555. (13522)**

CONDOLEANȚE

● **Colectivul de salariați ai Institutului "Dr. I. Cantacuzino", Filiala Iași, este alături de colegul Koțzur Eugen la marea durere pricinuită de moartea tatălui. Sincere condoleanțe familiei îndoliate. (13513)**

● **Ionel Tarnoveski transmite sincere condoleanțe și este alături de prietenul Koțzur Eugen în aceste momente grele ale vieții pricinuite de moartea tatălui. Dumnezeu să-i ierte! (13510)**

● **Catedra de Matematică a Universității "Gh. Asachi" Iași este alături de colega Irina Culbari la marea durere pricinuită de moartea tatălui. Sincere condoleanțe. (13521)**

MULȚUMIRI

● **Familiile Ioan Achirei și Mitrică Achirei mulțumesc colectivului P.T. Podu Roș, domnului Mihai Hoghii și d-nei Ionela Văleanu, precum și colectivului R.A. Termoficare, personal d-lui Arcadie Dubeț, director general, pentru sprijinul moral și material acordat la dureroasa dispariție a scumpului lor nepot și fiu, NELU ACHIREI (22 ani). Aceleași mulțumiri sînt adresate și locuitorilor comunei Comarna (Iași), care au participat la funeraliile din data de joi, 9.12.1993. Odihnească-se în pace!**

☎ TELEFOANE UTILE

☎ SALVARE: 961
☎ POMPIERI: 981
☎ POLIȚIE:
Inspectoratul Județean 146666, 140720, 146840; Municipiu - 146850; Serviciul Circulație - 140070.
☎ AGENȚIA C.F.R.: 147673
☎ INFORMAȚII GARĂ: 146333
☎ AUTOGARĂ: 146587
☎ TAXICOM, dispecerat: 953, 146593
☎ AGENȚIA TAROM: 115239
☎ INFORMAȚII AEROPORT: 178126
☎ STAȚII PECO: Baș Ceauș - 176865; Aurel Vlaicu - 175812; Bucium - 132891; Crișan - 112182; Păcurari - 164142; Sărărie - 147480.
☎ DISPECERATE: R.A. Gaz-Metan - 141737; R.A. Apă-Canal - 142451; Renel - 147070, deranjamente - 147070; Termoficare - 141956; R.A. Locuința - 112434; Telefoane - Deranjamente - 921; Protecția mediului - 147010.
☎ GARDA FINANCIARĂ: 114065, 112427.
☎ ADMINISTRAȚIA FINANCIARĂ: 143030
☎ NOTARIAT: 147574
☎ TRIBUNAL: 146300
☎ PROCURATURĂ: 146630
☎ CAMERA DE COMERȚ: 117757
☎ CENTRUL MILITAR JUDEȚEAN: 146370
☎ HOTELURI: Moldova - 142225; Traian - 143330; Unirea - 142110; Sport - 137817.
☎ POLICLINICA CU PLATĂ: triaj informații - 117244
☎ OFICIUL JUDEȚEAN PENTRU PROTECȚIA CONSUMATORILOR: 145392

str. Pînului 10, tel. 098/111794, magazin: str. V. Alecsandri 4 bis, zilnic: 9-17^00, sîmbătă: 9-13^00, duminică închis

Aceste tipuri de uleiuri multigrad au aprobarea celor mai importanți producători de autovehicule garantînd o ungere exemplară și o bună protecție împotriva uzurii și coroziunii. Au un îndelungat efect de curățire a suprafețelor, reducînd în măsură considerabilă îmbătrînirea uleiurilor.
Poate fi găsit în toate magazinele de piese auto!

ÎN ATENȚIA ABONAȚILOR TELEFONICI

DIRECȚIA DE TELECOMUNICAȚII Iași, pune la dispoziția abonaților telefonici, în perioada 6-31 decembrie, între orele 17.30-19.30, serviciul netaxabil 936
"Informații privind factura telefonică"
pentru persoanele fizice.

Prin acest serviciu se pot obține relații privind conținutul și componența facturii lunii decembrie.

Monitorul / monitorul expres
Str. Smîrdan nr. 5 ■ Tel. 17.25.57 (centrala) ■ Fax 14.45.77
■ REDACTOR ȘEF - Dan Radu
■ REDACTOR ȘEF ADJUNCT - Ovidiu Șimonca
■ SECRETAR GENERAL DE REDACȚIE - Tudor Agavriloaei
■ EVENIMENT: Toni Hriţac (șef secție); Violeta Calinciuc, Mihaela Cănănău, Dan Fodor, Lăcrămioara Gogălniceanu; Cristian Hanganu, Dragoș Huțanu, Silviu Labeș, Cristina Leca, Ovidiu Lungu, Doru Macovei, Sorin Simon, Adina Scutelnicu, Ovidiu Scutelnicu, Alina Ștefan, Sandu Tacu ■ FOTOREPORTER: Constantin Plop ■ POLITIC: Cristian Racu (șef secție), Diana Ghindar, Radu Mesniță, Lucian Postu ■ ECONOMIE: Costel Stroescu (șef secție), Mihaela Brezeanu, Alin Tocan ■ CULTURĂ: Dorin Popa ■ SPORT: G.I. Nicolae (șef secție), Leonard Cănănău, G. Anghel, Victor Grădinariu, I.C. Teodor ■ REDACTOR DE SERVICIU: Ion N. Oprea ■ GRAFICĂ: Lucian Amarii, Daniel Melinte ■
NORD-EST PRESS - agenție de presă - Str. Smîrdan nr. 5 ■ Tel. 17.25.57 (centrala) ■ Tel/Fax 14.47.76 ■ EDITOR: Mona Dîrțu ■ Redactor: Dana Scripcă ■
EDITOR NORD - EST s.r.l Str. Smîrdan nr. 5 ■ Tel. 17.25.57 ■ Fax 14.45.77
Director general: ALEXANDRU LĂZESCU
Director literar artistic: FLORIN ZAMFIRESCU
Director al companiei de publicitate NORD-EST: CEZAR CALUSCHI
Director executiv: GABRIEL RUSU
ABONAMENTELE se pot face la orice Oficiu Poștal din țară. MONITORUL figurează în catalogul Presei Interne la poziția 838.
TIPAR OFFSET: MULTIPRINT, Iași str. Sf. Lazăr nr. 49

Astăzi, la ora 22,20, la TVR - programul 2

REPULSIE

■ regia - Roman Polanski

Luis Bunuel a fost primul regizor care, deliberat și programatic, a creat filme folosind suprarealismul ca metodă de sondare a zonelor ascunse, abisale, ale psihismului uman ("Cîinele andaluz", 1928, și "Vîrsta de aur", 1930). El, de altfel, în lucrarea sa autobiografică, o operă ironică și autoironică - "Mon dernier soupir" - definea astfel suprarealismul: "Este cel mai bun instrument pentru consemnarea viselor, a tuturor impulsurilor, instinctului... El a fost anume inventat pentru a pătrunde în subconștient, la rădăcina poeziei". Dar legătura lui cu acest curent de avangardă nu trebuie înțeleasă în sens cantitativ, ci numai în sens calitativ, adică în sens creator.

Metoda suprarealistă, mijloacele de expresie suprarealistă, foarte fertile din punct de vedere moral, filosofic, și, mai ales, estetic, foarte potrivite mentalității, gustului omului modern, au fost folosite și sînt folosite în mod constant, chiar dacă majoritatea regizorilor nu se revendică de la manifestele, programele, poetica acestui curent de avangardă.

Un remarcabil reprezentant al suprarealismului, în arta cinematografică, este și Roman Polanski (Paris, 18 VII 1933). A absolvit cursurile Școlii Superioare de Cinematografie din Lods, o remarcabilă școală, în 1955. În același an debutează ca actor de film în "Generație", de Andrzej Wajda și ca autor de scurt-metraje de ficțiune. "Doi jidani și un dulap", 1935, un film despre mitul "jidovului rătăcitor", despre ideea de crucificare, de inevitabilă Golgotă, de inevitabil Calvar al naturii, condiției și existenței umane; "Slabul și grasul", 1955, un film despre contradicția dintre aparență și esență, dintre nonvaloare și valoare, dintre rău și bine, dintre platitudine și inspirație, altfel spus, în planul istoriei, un film despre raporturile ce se stabilesc între o mare putere, aici U.R.S.S., și o țară subjugată, aici Polonia; "Mamifere", 1962, un film despre "lasă-mă să te las", despre "pe cine nu-l lași să moară, nu te lasă să trăiești".

Ca autor de lung-metraje de ficțiune debutează în 1962 cu capodopera "Cuțitul în apă", un film despre existența derizorie, despre lașitate și teamă, Premiul "Fipresci", Veneția. "Fundătura", 1966, Premiul "Ursul de aur", Berlin - capodopera din perioada vest-europeană, este o parabolă despre eșec, despre ratare. Este un tratat despre căutare, un ceremonial de inițiere în tehnica, în arta de a supraviețui în deriziune. "Balul vampirilor", 1967, este o parodiere a maniei vampirilor, cu o directă referire la mitul lui Dracula. "Copilul lui Rosemarie", 1968, evocă viața plină de riscuri, de neprevăzut, într-o sectă de "adoratori al lui Satana". Deoarece în anul 1968 a trebuit să suporte o mare nenorocire, asasinarea soției sale, actrița Sharon Tate, împreună cu alți oaspeți, la vila lor din perimetrul Hollywood-ului, de către familia de hippy a lui Masson, și-a întrerupt activitatea cinematografică. Abia după trei ani reușește să creeze primul film, Machbeth", cel mai sîngeros din cîte s-au realizat după tragedia shakespeareană. "Cartierul chinezesc", 1974, este un film despre corupție și crimă, una dintre falsele măști ale onorabilității. Și aici, contradicția aparență-esență, iluzie-realitate. "Tess", 1979, este o imagine tulburătoare a unui univers uman pradă mizeriei, violenței, abuzurilor.

"Repulsie", 1965, "Ursul de argint", Berlin, analizează, bineînțeles, cu mijloacele limbajului cinematografic, ale artei cinematografice, destinul unei tinere ce se află într-o situație limită. Și această situație limită este o maladie psihică, schizofrenia paranoidă. În adîncime, adică sondîndu-i lumea ei interioară, dar și în planul întîmplărilor cotidiene, gradat, regizorul urmărește acest proces involutiv. Fapte, împrejurări banale, alternează cu viziuni coșmaresti, halucinante. De excepție este interpretarea actriței Catherine Deneuve. Dar filmul are un sens mai profund. El este expresia procesului prăbușirii morale și spirituale a omului modern, a omului contemporan. **(prof. Mircea DUMITRESCU)**

HOROSCOP

BERBEC *(21 mart. - 20 apr.):*
Emotivitatea dumnea voastră este cam egoistă. În multe împrejurări îi lăsați pe alții "la bătaie" sub pretextul acesta. Este cazul să ieșiți în față, chiar dacă nu vă convine.

TAUR *(21 apr. - 20 mai):*
Deși nu vă dați în lături cînd este vorba să loviți sub centură, cînd se întoarce roata dați dovadă de o naivitate uimitoare și nu știți să vă apărați de cei care procedează la fel.

GEMENI *(21 mai- 21 iunie):*
Nehotărîrea sentimentală se datorează unei mile pe care nici dumneavoastră n-o înțelegeți. Dar în felul acesta nu reușiți să veniți cu adevărat nici în sprijinul persoanei care vă provoacă mila, în schimb loviți pe altcineva, mai apropiat.

RAC *(22 iun. - 22 iul.):*
Să nu fie prea tîrziu cînd vă veți hotărî să ieșiți din expectativă. Forma dumneavoastră de orgoliu este în multe împrejurări păgubitoare.

LEU *(23 iuL-22 aug.):*
Capacitatea de a acționa pe mai multe fronturi deodată vă ajută să depășiți un moment de criză. Este de recomandat să delimitați mai bine domeniile de activitate.

FECIOARĂ *(23 aug. - 22 sep.):*
Spiritul critic vă ajută să descoperiți înaintea altora punctele vulnerabile ale unei afaceri ori cusurul unui om. Nu trebuie însă să confundați simțul de observație cu spiritul justițiar.

BALANȚĂ *(23 sep. - 22 oct.):*
Perioada e mai degrabă benefică pentru dumneavoastră. Sănătatea se ameliorează considerabil, relațiile se consolidează, afacerile prosperă.

SCORPION *(23 oct. - 21 nov.):*
Personalitatea dumneavoastră, destul de puternică, e subminată de un inexplicabil complex de inferioritate, care vă face agresiv. Trebuie să vă impuneți mai multă obiectivitate.

SĂGETĂTOR *(22 nov. - 21 dec.):*
Este foarte important să faceți o ierarhizare corectă a obligațiilor. Nu încercați să vă ascundeți după deget. Capacitatea fizică e maximă și e păcat să ratați ocaziile care vi se servesc pe tavă.

CAPRICORN *(22 dec. - 19 ian.):*
Ultimele evenimente vă descumpănesc, pentru că surprizele vin de la oameni pe care pînă acum v-ați bazat și nu v-au decepționat. Acționați cu prudență.

VĂRSĂTOR *(20 ian. - 18 febr.):*
Impulsivitatea vă pune în primejdie echilibrul nervos. Trebuie să acordați mai multă atenție sănătății. Aveți grijă să respectați un program mai riguros de odihnă.

PEȘTI *(19 feb. - 20 mart.):*
Sînt posibile schimbări importante în viața dumneavoastră. O plecare în străinătate sau mutarea într-o locuință nouă, o ofertă de slujbă sînt de așteptat.

LEGENDA:
- vă paște ghinionul
- prudența e mama înțelepciunii
- n-aveți nimic de pierdut
- șansa vă surîde

IMPORTANT

Începînd de joi, 16 decembrie, puteți depune setul complet de taloane al etapei lunii decembrie a concursului "TALONUL CARE NE PLĂTEȘTE ÎNTREȚINEREA", la sediul cotidianului Monitorul din Str. Smirdan nr. 5, zilnic între orele 8 - 17 pînă sîmbătă, 19 decembrie, inclusiv.

În fiecare sîmbătă, la RADIO NORD-EST, la ora 15.00

TWENTY TOP HITS

- ediția 11 decembrie -

	4-Dec	11-Dec	Interpretul, melodia, albumul
14	13	20	SEBADOH - "Homemade" (UNITED KINGDOMS)
New entry	20	19	SPIN DOCTORS - "Little mis can't be wrong" (POCKET FULL OF KRYPTONITE)
New entry	19	18	BILLY JOEL - "River of dreams" (RIVER OF DREAMS)
12	10	17	NEW ORDER - "World" (REPUBLIC)
	New entry	16	TINA TURNER - "Why must we wait until tonight" (WHAT'S LOVE GOT TO DO WITH IT)
New entry	18	15	DEF LEPPARD - Two steps behind" (RETROACTIVE)
4	6	14	BON JOVI - "I believe" (KEEP THE FAITH)
	New entry	13	MR BIG - "Wild world" (BUMP AHEAD)
11	9	12	PET SHOP BOYS - "Go west " (VERY)
	New entry	11	TERENCE TRENT D'ARBY - "Let her down easy" (SIMPHONY OR DAMN)
New entry	16	10	MARIAH CAREY - "Hero" (MUSIC BOX)
New entry	14	9	SOUL ASYLUM - "Runaway train" (GRAVE DANCERS UNION)
1	4	8	4 NON BLONDS - "Spaceman" (BIGGER BETTER FASTER MORE)
New entry	11	7	MEATLOAF - "I'd do anything for love" (BAT OUT OF HELL)
8	8	6	SADE - "Kiss of life" (LOVE DELUXE)
10	7	5	U2 - "Stay" (ZOOROPA)
3	2	4	THE FATIMA MENSIONS - "Shinny happy people" (BERTIER BROCHURES)
2	1	3	JANET JACKSON - "Again" (JANET)
7	5	2	TERENCE TRENT D'ARBY - "Baby let me share my love" (SIMPHONY OR DAMN)
5	3	1	*AEROSMITH - "Cryin'" (GET A GRIP)*

PROPUNERI:
1. BJORK - "Big Time Sensuality" (DEBUT)
2. EAST 17 - "It's Alright
3. DINA CAROLL - "Don't Be A Stranger" (SO CLOSE)
4. KATE BUSH - "Moments of Pleasure" (THE RED SHOES)
5. PET SHOP BOYS - " I Wouldn't Normally do This Kind of Thing (VERY)

Cum poate fi depistat un mincinos

Nu e atît de ușor ca atunci cînd vorbești cu Pinochio, dar puteți prinde mincinoșii privindu-i cu atenție cum se mișcă și ascultînd felul în care vorbesc, pentru că pentru majoritatea oamenilor acțiunea de a minți este extenuantă. Un mincinos își "telegrafiază" necinstea și astfel îl puteți dibui ușor dacă știți exact ce să aveți în vedere.

- Timbrul vocii sale e de obicei mai ridicat sau mai coborît decît în mod normal.

- El răspunde imediat ce întrebarea i-a fost pusă, semn evident al unui răspuns pregătit din timp și, deseori, dă din cap la sfîrșitul unei afirmații.

- Mincinosul își freacă încontinuu mîinile sau face diverse mișcări nervoase sau neobișnuite.

- Cînd vorbește, el se bîlbîie ușor, începe fraze pe care nu le mai termină sau se oprește mult mai des decît ar fi normal.

- Face afirmații care fie sînt prea neclare, fie abundă în detalii lungi și numeroase, nepotrivite cu neînsemnătatea întîmplării respective.

- Această persoană are deseori dificultăți în a vă privi în ochi în timp ce vorbește. Privirea unui mincinos deseori alunecă sau își schimbă brusc direcția, cînd în sus, cînd în jos, cînd într-o parte.

- Figura unui mincinos poate fi ușor citită, mai ales cînd pe aceasta apar neașteptate și bruște schimbări de expresie, care nu se potrivesc situației - ca, de exemplu, o grimasă sau un zîmbet, aparent fără motiv.

- De asemenea, mincinosul are mișcări ale corpului care nu sînt în concordanță cu afirmațiile făcute, ca, de exemplu, o ridicare din umeri într-un moment cînd nimic din cele spuse nu necesită acest gest. **(Anca GRĂDINARIU)**

Pe scenă

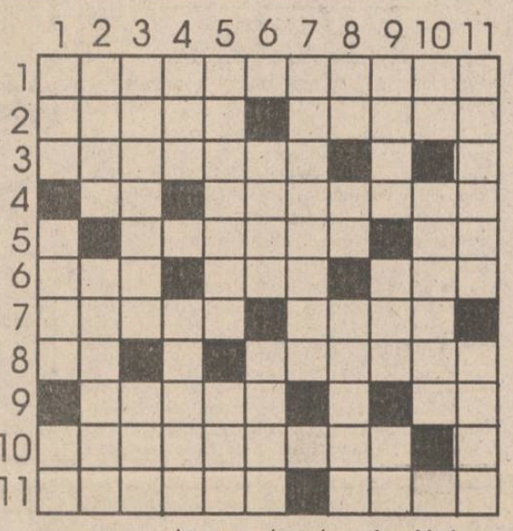

ORIZONTAL: 1) Pianist care acompaniază un solist vocal sau instrumentist. 2) Creație muzical-dramatică ● Partea a treia și ultima a cîntecului unui cor, în teatrul antic (pl.). 3) Șir de becuri sau reflectoare care luminează, de la nivelul podelei, scena. 4) Notă muzicală ● Interpreți dramatici. 5) Scriitor român contemporan, autorului eseurilor "Teatru românesc și interpreți contemporani" (1966) și "Al treilea gong" (1973) (Dinu) ● Miros neplăcut. 6) Parte constitutivă a unei piese de teatru ● Diminutiv feminin ● "Ultima...", cunoscută piesă din creația lui Mihail Sebastian. 7) Plinuțe ● Compartiment special cu 4-6 locuri într-o sală de teatru. 8) Locurile 3 și 7 în staluri! ● Atitudine ostentativă a unei persoane, chiar puțin teatrală. 9) Deschidere specială în podiumul unei scene ● Esența fardului! 10) Instrumentist din prima linie a unei orchestre simfonice. 11) A aplauda ● Personajele unei lucrări dramatice.

VERTICAL: 1) Personaj colectiv, indispensabil în teatrul antic ● Un fel de gag în farsele populare ● Două becuri de la rivaltă! 2) Listă de obiecte ● Un rău necesar pentru creația și interpretarea dramatică. 3) Reprezentație teatrală cu caracter de divertisment! ● Distribuit actorului într-o piesă. 4) Perioadă de timp ● Celebru teatru de operă la Milano. 5) "O ... de pai din Italia", capodopera dramatică a scriitorului francez Eugène Labiche ● "...Verde", celebră grădină de vară a Teatrului Evreiesc din Iași, pînă prin anii '60 (neart). 6) Emoție specifică unui debut scenic ● Scriitor (fig.). 7) Specifică activității dramatice. 8) Comună din Oaș ● Începutul iubirii! ● "...din zare", piesă a dramaturgului rus Alexei Arbuzov (pl.). 9) Trunchiul corpului omenesc ● Lacul doamnelor ● Primele la trapa... din teatru! 10) Spre finalul unei epode! ● Fragment dintr-o lucrare dramatică, caracterizat printr-o deosebită intensitate afectivă. 11) A pune în scenă un spectacol ● Momente specifice pe scena unui teatru liric. *Dicționar: SAGA, IP.* **(Mihai OLARU)**

Soluțiile careului "1 ORI 3": TRAUMATISM; RIGLA; OA; A; EVA; SARMAN; CATEL; PARI; ALAMURI; IP; TITEI; LS; U; O; OSTROPEL; ATA; O; ALBA; R; RARIRI; R; EVENIMENTE.

POSTA HOROSCOP

Nefericirile amoroase ale domnișoarei Capricorn

Carmen T.: Am cunoscut Capricornul în ipostaza de care îmi vorbești, dar cred că nu pragmatismul este de vină, nici o filosofie a lui "trăiește-ți clipa". Îmi spui că ai încercat toate zodiile care erau recomandate, dar ai descoperit că, de fiecare dată, după o perioadă destul de scurtă, a intervenit plictiseala. Exemplul despre care îți vorbeam avea chiar o teorie cu privire la dragoste: domnișoara în cauză pretindea că nu concepe să-și trăiască viața lîngă un singur om. Toate gesturile, pînă și cele mai tandre, pînă și cele mai înfocate ar ajunge să se repete într-un asemenea hal încît ar cuprinde-o o plictiseală de moarte. Singurul lucru care îi place în dragoste sînt jocurile începutului, cînd fiecare vrea să-l tenteze, să-l ademenească pe celălalt. Frumoase, palpitante sînt așteptările, nesiguranțele, ambiguitățile. Cînd ești sigur de dragostea cuiva, ți se apleacă. Sînt oameni, nu numai din zodia Capricornului, dimpotrivă, distribuiți fără discriminare în toate zodiile, care gîndesc și simt așa. Dacă nu greșesc, în scrisoarea pe care mi-ai trimis-o este vorba de același simptom al repetiției și plictiselii. Ca să-ți răspund pînă la capăt, o să-ți termin povestea vieții acelei domnișoare. Pînă la 23 de ani consumase toate cele 12 zodii, experimentîndu-le, fără preferință, în trei exemplare pe fiecare. Indiferent de afinități, opoziții, complementarități, domnișoara ajungea la același plictis fără leac. Hotărîtă să pună capăt celibatului, s-a îndrăgostit de un bărbat care a scos-o din sărite printr-un fel de a fi foarte asemănător cu al ei. După prima noapte de dragoste, a părăsit-o pentru un timp. A revenit, au repetat isprava, dar a prevenit-o că, între timp, a cunoscut o mare dragoste. Domnișoara Capricorn s-a înverșunat, lovită în amorul propriu. A hotărît să-l cucerească definitiv și, odată cu inima, să-i cîștige și casa. În trei luni de zile s-au prezentat în fața ofițerului Stării Civile.

După un an de zile s-a născut un copil care a fost botezat, în semn de afecțiune, cu numele tatălui. Mama însă a ajuns repede la plictiseală. Tatăl, și el un împătimit al aventurilor galante, s-a întors la starea lui veche de celibatar înrăit. Între timp, însă, amîndoi își vînduseră locuințele pe care le dețineau înainte și, la momentul primului scandal de proporții în care s-a pus problema fidelității, au constatat că problema divorțului ridică o sumă de obstacole de netrecut. Noua locuință, la care mai aveau de plătit niște bani, urma să fie schimbată cu două locuințe mai mici. Nici unuia nu-i venea la îndemînă să renunțe la căsoaia devenită bun comun. De trăit împreună era tot mai greu. Ziua de 22 decembrie 1989 trecuse de mult. Cei doi trăiau și ei tranziția către economia de piață. Salariile lor deveneau tot mai mici, cu toate eforturile depuse de fiecare în parte. I-am reîntîlnit nu demult, mohorîți și bătrîni înainte de vreme. Le trecuse pînă și cheful de aventuri. Dacă povestea mea nu seamănă cu povestea ta, îmi cer iertare.

Amadeus

Revista YEH a întocmit un clasament al celor mai populari și iubiți actori ai Hollywood-ului

Regii inimilor (3)

Cel mai trist

Un alt rege al inimilor, made în Italy, nu poate fi decît Nicola Farron, frumosul trist din "Edera", un film cu un succes comercial grozav. Nicola este născut sub semnul astral al vărsătorului. Dorința sa cea mai mare este să aibă o fermă, unde să-și petreacă în fericire zilele, alături de femeia vieții lui. Este frumos și are talent din belșug. Dacă l-ați văzut în "Les lunettes d'or", unde a jucat cu Ruper Everett și Philippe Noiret, în mod cert că nu l-ați uitat. Nu dă niciodată declarații despre planurile lui de viitor, în ce privește profesia; dar mai mult ca sigur îl vom revedea din nou pe marele ecran.

Cel mai hărțuit

În încheierea acestei treceri în revistă a celor mai iubiți actori, nu putem să nu ne oprim la Chistophe Lambert, un veteran al farmecului. Strălucind de talent, l-am văzut în prea multe filme pentru a ne mai îndoi de calitățile sale actoricești. Este născut în 1957 și căsătorit cu Diane Lane, vedeta filmului "Mica romanță". Deoarece Christopher este mereu asaltat de miile de fani și de partenerele sale de film, se pune întrebarea dacă tînărul cuplu va rezista? Viitorul ne va da, în mod cert, un răspuns, dar pentru moment, între cei doi totul merge perfect, deși el trăiește în Franța, iar ea mai mult în Statele Unite.

Cel mai dur

Acest titlu a revenit unui apreciat și cunoscut actor american, nimeni altul decît Patrick Swayze.

El a împlinit de curînd 40 de ani, iar farmecul său este al unui bărbat aflat în putarea vîrstei. Patrick are un fel de frumusețe dură care te lasă, însă, să-ți imaginezi că este și un "as" în ale dragostei.

Trebuie să ne rezumăm la a face doar supoziții în acest domeniu, întrucît Swayze este căsătorit și dă dovadă de o fidelitate ireproșabilă. Singurul mod în care poate fi totuși corupt, este să-l tratezi cu blîndețe și să-i oferi o porție de "chili mexicani", mîncarea sa preferată.

Cel mai fermecător

Ce spuneți de Ron Hoss? El a cîștigat detașat acest titlu, iar redactorii revistei "Yeh" s-au săturat să tot scrie despre calitățile sale. Farmecul devastator a lui Ron a umplut tone de pagini și a răscolit prea multe inimi. Care este cauza acestui succes? Răspunsul este simplu: frumusețea rafinată și, în același timp, plină de forță. **(Traducere de Agatta DRĂGULESCU)**

MONITORUL SENTIMENTAL

Uitatul pe pereți nu va fi niciodată o soluție

D.D.: Nu pot fi de acord cu tine: oamenii nu sînt născuți pentru nefericire, pentru durere și sărăcie...

E adevărat însă că prea puțini scapă de ele. Nefericirea celor din jur devine obișnuită, iar a noastră, un fapt important. Cutare se plînge că nu a fost niciodată fericit, dar nu prea și-a pus problema că ar fi putut ajunge astfel, bucurîndu-se de fericirea celor dragi, la care a contribuit și el într-o măsură mai mică sau mai mare.

Cu siguranță, necazurile tale se vor sfîrși și nefericirea de astăzi va fi uitată. Nu are sens să te plîngi că te-ai născut sub o stea mai puțin norocoasă. Niciodată nu vom descoperi bucuria de a trăi în noi înșine, ci doar în dragostea pe care o dăruim celorlalți. Din moment ce ești conștientă că nu-ți meriți "soarta", de ce ai renunțat la "luptă" și nu încerci să devii mai puțin nefericită?!

Rîndurile pe care mi le-ai trimis sînt pline de "lacrimi și necazuri...": după absolvirea liceului, primul mare șoc a fost "neadmiterea într-o instituție de învățămînt superior". Au urmat cîteva "deziluzii în dragoste..." și, cu foarte mult egoism, te-ai declarat nefericită și fără noroc...". Nu înțeleg de ce eșecul tău stă într-un examen ratat, dar la care poți reuși anul viitor, și în cîteva "cuceriri" care nici măcar nu ți se potriveau.

Nu îmi scrii nimic despre părinți, prieteni etc..., ori despre modul de petrecere a timpului liber de care dispui astăzi într-o măsură prea mare. Cel mai bine ar fi să găsești o modalitate potrivită de a-l ocupa. "Uitatul pe pereți", așa cum numești tu această inactivitate (căreia eu i-aș spune chiar nepăsare), nu va fi niciodată o soluție pentru a scăpa de sărăcie și necazuri. Se pare însă că omul e condamnat să-și petreacă cea mai mare parte a timpului dorind ori visînd la ceva...

ANA-MARIA

IUBIȚI ACEASTĂ FIRMĂ!
EA ESTE UN SPONSOR AL CONCURSULUI "TALONUL CARE VĂ PLĂTEȘTE ÎNTREȚINEREA"

S.C. E.M.I. S.R.L.

Vă pune la dispoziție o gamă variată de produse:

- FRIGIDERE
- CONGELATOARE
- COMBINE FRIGORIFICE
- ARAGAZE
- TELEVIZOARE COLOR MEGAVISION, BEKO, ZASS - diagonala 37, 51, 54
- ASPIRATOARE
- APARATAJ ELECTRIC
- CONFECȚII, TRICOTAJE, ÎNCĂLȚĂMINTE

Bulevardul Independenței 19, bloc B 1-5, telefon: 117530
Program: zilnic 8.00 - 20.00, sîmbăta 8.00 - 16.00

© NORD-EST Advertising 1993

Concursul organizat de **Radio Nord-Est** și **Monitorul** cotidian de informație

Talonul care ne plătește întreținerea

Numărul 12 -luna decembrie

Aduceți setul complet de 12 taloane la sediul redacției **Monitorul** (Str.Smîrdan nr.5). Astfel puteți participa la tragerea la sorți care va desemna cei 10 cîștigători ai acestei luni.
Pentru aceștia, **Radio Nord-Est** și **Monitorul** vor achita costul întreținerii pe luna decembrie.

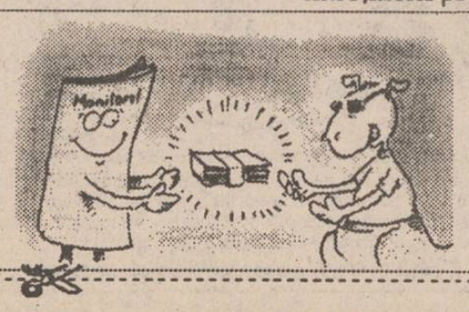

Numele .....
Prenumele .....
Adresa .....
.....
B.I. seria ..... nr. .....
Profesia .....
Vîrsta .....tel. .....

IAȘI

CUMPLITA TRAGEDIE A FAMILIEI MORARU (p.2)

INTERN

Un deputat dezvăluie numele generalilor vinovați de reprimarea Revoluției din decembrie 1989 (p.4)

SPORT

POLYNX sub lupă

UN SEZON CU LUMINI ȘI UMBRE

VINERI
17 DECEMBRIE
1993
An III,
Nr. 295 (749)
8 PAGINI - 100 LEI

cotidian de informații

Monitorul

Director onorific: AUREL LEON

Redactor șef: DAN RADU

Înainte de a anunța Poliția, Salvarea sau Pompierii, sunați la MONITORUL!

Telefon: 17.25.57

Ilașcu face o declarație explozivă

"Arestarea noastră a fost pusă la punct de Ministerul Securității Naționale de la Chișinău"

În spatele farsei judiciare, care s-a desfășurat la Tiraspol, există un adevăr care nu a fost spus și nu va ieși curînd la suprafață, a declarat Ilie Ilașcu, ieri, într-un interviu acordat TV București în prezența ziariștilor de la radio Tiraspol. Ilașcu a arătat că arestarea liderilor Frontului Popular din Tiraspol a fost pregătită de Ministerul Securității Naționale din Chișinău, prin intermediul colonelului Vladimir Gorbov. Sursa citată a mărturisit că nu mai are nici o speranță, declarînd că "va duce crucea pînă la capăt". "Unica mea vină constă în faptul că am idei unioniste și nu mă dezic de ele". Valerii Garbuz, unicul inculpat care a declarat că a făcut parte dintr-un grup de teroriști, a arătat ieri în fața acelorași ziariști, că grupul Ilașcu și-a propus drept scop să provoace Rusia să intre în război cu Moldova. "Ofițerii Armatei a 14-a voiau deja să vină cu tancurile la Chișinău, transformînd orașul în cenușă. E o minune că nu s-a întîmplat asta", a comunicat Garbuz.

Cumplitele momente ale tranziției

Un tată a zece copii va fi tăiat de studenți

Elena Munteanu, agricultoare din satul Făget, comuna Cotnari, județul Iași, a fost nevoită să doneze Universității de Medicină și Farmacie din Iași, corpul neînsuflețit al concubinului său.

Neoficialul soț, Vasile Dascălu, în vîrstă de 50 de ani, din același sat, a decedat în ziua de 14 decembrie a.c., la Spitalul de boli infecțioase din Iași. Decesul a intervenit în urma unei meningite pneumococice și a unei pneumonii stînga, după opt zile de spitalizare.

Elena Munteanu, ca singură rudă, cu toate că este o bună creștină, a refuzat să ridice de la morga spitalului trupul celui decedat. Ea își motivează gestul prin situația materială dificilă cu care se confruntă împreună cu cei zece copii, rezultați din concubinajul cu Vasile Dascălu.

Spitalul nu dispune de cameră frigorifică pentru păstrarea cadavrului timp îndelungat. Datorită acestui fapt, trupul neînsuflețit al lui Vasile Dascălu va ajunge material didactic pentru studenții medicinești. **(Dragoș HUȚANU)**

De Crăciun,

Un ou va ajunge la 160-170 lei

"Prețul unui ou va ajunge în pragul sărbătorilor de iarnă la 160-170 lei - ne-a declarat Constantin Bilaus, șeful serviciului prețuri și protecție concurențială Iași. Spun acest lucru deoarece am primit o notificare din partea unuia dintre cei mai mari producători de ouă din județ (S.C. PRODAVIS Uricani), în care se menționează intenția de modificare a prețurilor cu ridicata. Astfel, pentru un ou mare este prevăzut un preț cu ridicata de 131 lei, iar pentru un ou mic prețul cu ridicata este de 120 lei. La aceste prețuri mai este prevăzut un adaos comercial de maximum 45% din prețul cu ridicata, adaos comercial practicat de către agenții economici care încheie contracte directe cu producătorii de ouă. Cu cît, pe lanțul producător-cumpărător, sînt mai mulți agenți economici care comercializează ouă, cu atît prețurile de vînzare către populație vor crește", a mai adăugat domnia-sa. În acest moment, în Iași sînt vîndute zilnic peste 200.000 ouă. Prețul de vînzare către populație variază între 80 lei și 120 lei. În magazinele aparținînd S.C. Avicola Iași, prețul de vînzare al ouălor este de 80 lei, zilnic fiind puse în vînzare 18.000 ouă. La Casa Grig, prețul de vînzare către populație al

Constantin Bilaus

ouălor este de 120 lei. Grigore Abuhnoaiei, patronul societății, ne-a comunicat: "Sîntem nevoiți să practicăm un preț mai ridicat, deoarece aducem ouăle din județe învecinate (Bacău, Botoșani, Vaslui). Unitățile de tip Avicola din județul Iași condiționează contravaloarea ouălor de cumpărarea unor anumite cantități de carne". **(Sandu TACU)**

MONITORUL continuă să atragă atenția asupra intenției Puterii de a controla firmele de stat

Scandalul de la ADIMET S.A.

În numerele anterioare ale cotidianului nostru, am sesizat opiniei publice faptul că, în prezent, Puterea încearcă să preia din nou controlul asupra economiei românești. Acest lucru a început să fie realizat prin numirea la societățile comerciale a unor reprezentanți ai Fondului Proprietății de Stat, persoane care sînt simpatizanți ai partidului de guvernămînt. Este evident faptul că în acest mod va putea fi controlată toată tranziția economiei românești și în special procesul Marii privatizări. Un exemplu în acest sens îl reprezintă situația actuală de la firma ADIMET S.A. din Iași, fosta bază de aprovizionare cu materiale și semifabricate din industria metalurgică. Aici a fost numită ca reprezentant al F.P.S. ec. Livia Popa, salariată a holdingului SIDEROM, unitate care coordonează activitatea tuturor firmelor din industria metalurgică românească. Numirea respectivă a avut la bază un contract încheiat între Fondul Proprietății de Stat și SIDEROM, contract prin care holdingul menționat este îndreptățit să facă aceste numiri. Ulterior vizitei la Iași a directorului executiv al F.P.S., Pantelimon Medar, Livia Popa a fost schimbată din funcție cu alte două persoane. Acestea sînt Constantin Iancu de la Consiliul județean Iași și Dionisie Șandor din București. În aceste condiții, este evidentă intenția Puterii de a-și numi partizanii în pozițiile de decizie ale economiei românești.

Referitor la situația creată la firma ADIMET din Iași, președintele SIDEROM, Ștefan Mangu, ne-a declarat: "Numirile ce s-au făcut fără a fi respectată poziția holdingului nostru nu sînt valabile atîta timp cît contractul dintre F.P.S. și SIDEROM nu a fost anulat. Pentru a evita asemenea situații, am definitivat în urmă cu două zile discuțiile cu președintele F.P.S., senatorul Emil Dima, pentru încheierea unui act adițional la contractul existent între noi.

Prin acest act, la fiecare firmă din metalurgie vor fi doi reprezentanți F.P.S.: unul stabilit de către F.P.S. iar al doilea de către SIDEROM, dintre salariații săi. În prezent, juriștii celor două părți lucrează la redactarea actelor care vor fi semnate în cel mai scurt timp posibil".

Rămîne de văzut acum la care dintre cele două persoane numite de către F.P.S. la ADIMET S.A. se va renunța, atîta timp cît este clar că reprezentantul acestui Fond trebuie să satisfacă anumite interese politice. **(Alin TOCAN)**

Biletele de tren s-au scumpit cu 21 la sută

Începînd de ieri, 16 decembrie a.c., de la ora zero, a fost majorat cu 21,3 la sută prețul biletelor de călătorie cu trenul. Totodată au fost majorate cu 15 procente și tarifele la transportul de marfă. Conform informațiilor furnizate de surse ale Societății Naționale a Căilor Ferate (SNCFR), această măsură se datorează scumpirilor care s-au înregistrat deja la combustibili, cu 21 la sută, energie electrică de 1,17 ori și la piesele de schimb cu 22 de procente.

În aceste condiții, noile prețuri la biletele de călătorie de la Agenția CFR din Iași pe cîteva rute principale sînt următoarele:

Iași-București, tren accelerat, clasa I - 6354 lei; clasa a II-a - 4160 lei. Aceste prețuri sînt valabile și pe rutele Iași-Constanța și Iași-Brașov (via Sîrca-Onești).

Iași-Timișoara, tren accelerat,

clasa I - 8600 lei; clasa a II-a - 5647 lei. Suplimentele de viteză pentru trenurile accelerat sînt de 198 lei, pentru distanțe mai mici de 250 km și de 510 lei pentru distanțe ce depășesc 250 km, pentru clasa I. Prețurile suplimentelor de viteză la clasa a II-a pentru trenurile accelerat sînt de 166 lei pentru distanțele mai mici de 250 km și de 314 lei pentru distanțe peste 250 km. Tichetele pentru locuri au valoarea de 229 lei la clasa I și 125 lei la clasa a II-a, pentru trenurile accelerat. **(A.T.)**

Noi medicamente

■ ele au fost obținute în laboratoarele unui institut ieșean

Ortosim este un preparat imunomodulator (mărește capacitatea de apărare a organismului uman) putînd fi folosit de către persoane care au o rezistență scăzută a organismului, care suferă răceli repetate sau bronșite, mai ales în sezonul rece. Acest medicament se administrează pe cale orală (fiind produs sub formă de capsule) de două ori pe an, în cure de trei luni, cîte 10 capsule lunar. Deocamdată au fost fabricate aproximativ 40.000 capsule, deoarece aparatura folosită de personalul institutului la elaborarea medicamentului este foarte veche. I.B.C.-10 reprezintă un medicament tip vaccin folosit cu succes pentru tratarea candidozelor recidivante. Acestea apar, de regulă, ca efect secundar după utilizarea îndelungată a antibio-ticelor. Același succes este înregistrat și în cazul tratării astmului bronșic. Medicii și cercetătorii institutului ieșean prepară o serie de autovaccinuri folosite la persoane cu boli repetate. Microbul care declanșează boala este recoltat, înmulțit, distrus; după aceste operațiuni este obținută o soluție cu care persoana bolnavă este vaccinată. În acest mod, organismul persoanelor bolnave devine imun.

Colectivul institutului "I.Cantacuzino" ne-a precizat că pot fi tratate în acest mod unele afecțiuni dermatologice (în special infecțioase), afecțiuni ale aparatului respirator, afecțiuni urinare, afecțiuni genitale și chiar acneea juvenilă. **(Violeta CALINCIUC)**

Maniacii hotelurilor

Un hotel dintr-un mare oraș este o lume aparte. În fiecare zi, sosesc aici oameni din toate colțurile țării și,cu toate că sînt vecini pentru o zi sau mai multe, rareori ajung să se cunoască între ei. Fiecare are propriile interese și propriile obiceiuri. Majoritatea sînt oameni care călătoresc mult, căpătînd - în timp - deprinderi dintre cele mai stranii. Deseori hotelurile sînt locurile în care se consumă micile drame ale unor oameni la fel ca noi.

■ Sinucigașul "ghinionist"

Bîntuit de o gelozie devastatoare, un cetățean s-a certat cu soția sa timp de mai multe ore într-o cameră de la etajul XII al Hotelului "Moldova" din Iași. Deznădăjduit, a hotărît să pună capăt disputei într-un mod dramatic: sinuciderea. A ales soluția unui salt prin geamul camerei.

"Ghinionul" său, de faptă o șansă miraculoasă, l-a constituit faptul că și-a ales în acest scop, canatul cel mai îngust al ferestrei. Avînd un gabarit impresionant, cetățeanul n-a reușit decît să spargă sticla geamului exterior. Trupul său de gurmand a căpătat ușoare leziuni, dar a rămas în interiorul clădirii. Ulterior, după ce mai întîi s-a împăcat cu soția sa, a plătit bucuros geamul pe care l-a spart.

■ Misteriosul mesaj cifrat

O doamnă onorabilă din Iași, certată cu soțul, s-a mutat pentru trei luni la hotel. Deși a primit o cameră absolut obișnuită, femeia a început foarte curînd după aceea să fie obsedată de existența unor presupuse microfoane ascunse în pereți. Personalul hotelului s-a străduit să alunge obsesiile neliniștitei doamne.

Electricienii au făcut mai multe verificări în camera respectivă, fără nici un rezultat.

Mai tîrziu, i s-a propus chiar să se mute într-o altă cameră. Doamna a refuzat politicos, motivînd că în cursul nopții, ea recepționează prin intermediul microfoanelor, un mesaj cifrat pe care vrea neapărat să-l descodifice.

La consumarea celor trei luni, femeia care între timp s-a împăcat cu soțul, a părăsit hotelul, misteriosul mesaj rămînînd pînă astăzi nedescifrat.

■ Obsesia cifrei 7

Doamna Angela este o clientă veche a Hotelului "Moldova". De fiecare dată cînd vine la Iași, ea trage la acest hotel. Unul din motivele pentru care o face este că recepționerele îi înțeleg întotdeauna obsedanta dorință de a fi cazată numai în camere al căror număr include banala cifră 7: 1107, 707, 217 etc.

Lucrătorii hotelului au devenit curioși: de ce doamna are o slăbiciune pentru cifra 7? Explicația turistei a fost neașteptată: în toate camerele care au numere cu cifra 7, paturile sînt orientate în direcția E-V. Doamna Angela le-a mărturisit curioșilor ce mult apreciază dînsa o asemenea așezare a patului. **(Alina ȘTEFAN)**

CE MAI E NOU

Criminală poluare a rîului Bahlui

Pe data de 13 decembrie 1993, în urma unui control efectuat de specialiști ai Regiei Autonome "Apele Române" Iași, în apa rîului Bahlui au fost descoperiți compuși fenolici într-o concentrație deosebit de ridicată. Compușii fenolici fac parte din categoria substanțelor toxice speciale, cu miros specific, și care se găsesc într-o proporție foarte mică în apă. Concentrația maximă admisă pentru aceste substanțe, în apa potabilă este de 0,001 mg/l. În apa rîului Bahlui s-au descoperit concentrații de 3-4 mg/l, adică de 800 de ori mai mari decît concentrația admisă. În urma anchetei întreprinse de specialiști ai Regiei Autonome "Apele Române" și ai Agenției pentru Protecția Mediului Iași, a rezultat că de poluarea respectivă este vinovat un muncitor al societății "Antibiotice" S.A. Acest muncitor nu a respectat normele de protecție și a vărsat un butoi cu substanțe toxice în canalul de colectare a apelor "convențional" curate, canal care deversează direct în albia Bahluiului, fără a trece prin stația de epurare. Prin acțiunea muncitorului respectiv, apa rîului Bahlui a fost degradată grav pentru cîteva zile. **(Cristian DUNAR)**

De sărbători, stațiile PECO asigură necesarul de benzină și motorină

Beniamin Moltvai, purtător de cuvînt al S.C. PECO S.A., a declarat unui reporter Mediafax că în perioada sărbătorilor de iarnă, PECO va lua măsuri pentru a asigura în întregime necesarul de benzină și motorină la toate stațiile PECO din țară. Surse din Ministerul Industriilor au declarat reporterului Mediafax că aceste măsuri vor fi luate la cererea adresată de Dumitru Popescu, ministrul Industriilor, căruia, anterior, premierul Nicolae Văcăroiu i-a cerut acest lucru. Vom reveni cu amănunte.

Un alt revoluționar înjunghiat

Mircea Nicorici, membru al Asociației Luptătorilor în Revoluția din Decembrie 1989, a fost înjunghiat astăzi de dimineață, în jurul orelor 9,30, la ieșirea din stația de metrou Izvor. Atacatorul a vizat zona toracică, în dreptul inimii, ca și în cazul lui Constantin Aferăriței. Amintim că, în prezent, se află internați la Spitalul de Urgență doi dintre membrii asociațiilor de revoluționari, victime ale practicilor de intimidare. Deși conducerea asociațiilor a solicitat protecție generalului Nițu, acesta nu a găsit timp pentru dialogul cu revoluționarii, ne-a declarat Vasile Mircea, vicepreședinte al ALRD. Este așteptat în continuare un răspuns din partea șefului Poliției Capitalei.

PUNCTUL DE FIERBERE

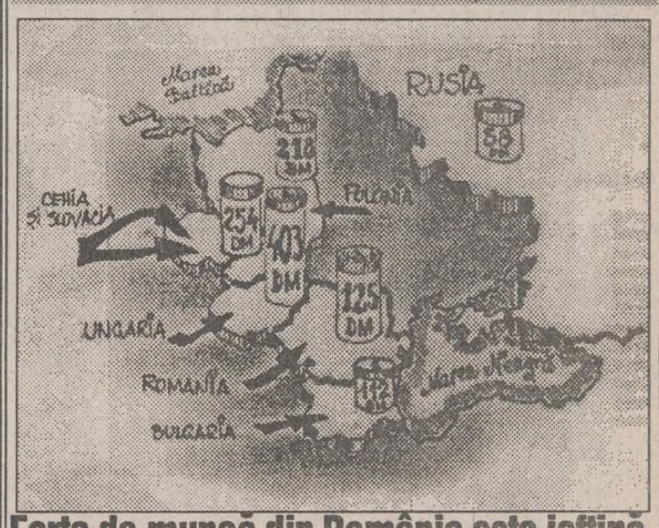

Forța de muncă din România este ieftină

Țările Europei de Est continuă să posede forță de muncă ieftină sau chiar foarte ieftină, acesta reprezentînd unul dintre punctele "forte" de atracție pentru potențialii investitori. Pe ansamblul regiunii se constată însă o diferență destul de accentuată a salariilor medii lunare. **(M. BREZEANU)**

La mitingul de ieri din Iași s-a dat citire unui document foarte important

Secretarul General al Consiliului Europei condamnă sentința criminală de la Tiraspol

■ *"Sîntem pregătiți să utilizăm orice cale de rezolvare a acestei probleme" se arată în mesajul doamnei Catherine Lalumiere, Secretar General al Consiliului Europei*

Ieri, la ora 15,00, în Piața Palatului Culturii a avut loc un miting de protest, organizat de Partidul Alianței Civice, filiala Iași, împotriva sentinței criminale de condamnare la moarte a patriotului român Ilie Ilașcu, de către autoritățile de la Tiraspol. În prezența a circa 200 de persoane, primarul Iașului, Constantin Simirad, a citit un mesaj primit de la secretarul general al Consiliului Europei, Catherine Lalumiere, în legătură cu sentința de la Tiraspol. În mesaj, se arată că, "în conformitate cu cele mai elementare principii ale justiției, supremația legii și drepturile omului, așa cum sînt ele recunoscute de comunitatea internațională, orice om care este acuzat de o încălcare a legii este îndreptățit la o judecată dreaptă de un tribunal constituțional. Domnul Ilașcu și celelalte persoane deținute la Tiraspol trebuie să fie transferate unei autorități competente, care să asigure o judecată dreaptă și în conformitate cu drepturile omului. Împreună cu C.S.C.E., sîntem pregătiți să utilizăm orice cale de rezolvare a acestei probleme, în conformitate cu principiile instituțiilor noastre".

Mesajul doamnei Catherine Lalumiere a fost salutat cu ovații de către toți cei prezenți, primarul Constantin Simirad afirmînd că, "deși sîntem puțini, acțiunile noastre de protest au ecou".

Revoltat de numărul foarte mic al persoanelor care s-au adunat în Piața Palatului Culturii, președintele P.A.C., Liviu Antonesei, a afirmat că acest lucru este foarte grav, mai ales că drama lui Ilie Ilașcu este drama întregii Românii. Președintele P.A.C. a mai declarat că a trecut vremea vorbelor și că a sosit momentul să trecem la fapte. În aceeași ordine de idei, Mihai Ursachi, președintele Convenției Democratice, a declarat că, dacă va fi nevoie, va lupta cu arma în mînă la Tiraspol. Prezentăm alăturat, în facsimil, o parte din protestul doamnei Catherine Lalumiere față de sentința ilegală de la Tiraspol **(Sorin SIMON)**

Statement by Catherine LALUMIERE, Secretary General of the Council of Europe, on the death sentence and prison sentences pronounced at Tiraspol (Moldova)

Strasbourg, 10.12.93 - I appeal urgently to everyone holding power in Transnistria (the Eastern part of Moldova) to do their utmost to prevent execution of the death sentence pronounced on 9 December on Ilie ILASCU.

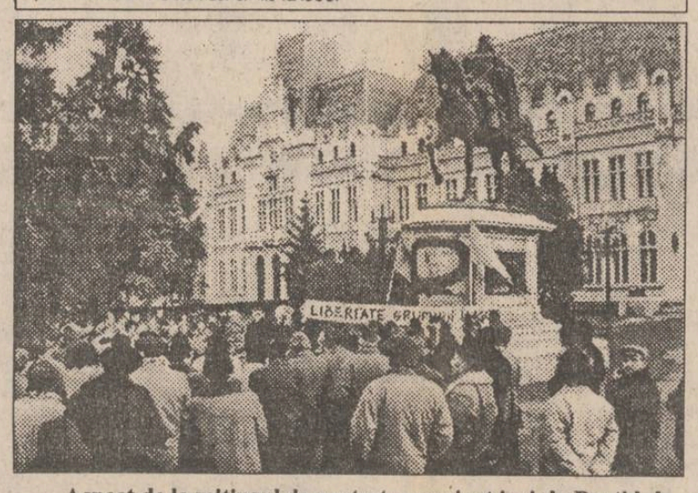

Aspect de la mitingul de protest organizat ieri de Partidul Alianței Civice în Piața Palatului Culturii din Iași

Cazul Hînceanu a ajuns în instanță

"Asasinul studentului Hînceanu a fost în legitimă apărare"

■ *afirmă Narcis Giurgiu, avocatul inculpatului acuzat de omor, Gabriel Mereuță*

Procesul intentat lui Gabriel Mereuță, tînărul vasluian care, în luna ianuarie a acestui an, într-o altercație, l-a înjunghiat pe studentul Gabriel Hînceanu, se apropie de final. Ieri, la Tribunalul Județean Iași, s-a desfășurat încă un termen din acest proces și este foarte probabil ca la următoarea ședință, fixată pentru luna ianuarie 1994, instanța de judecată să dea un verdict, cu privire la cît de vinovat este Gabriel Mereuță pentru moartea lui Gabriel Hînceanu.

Cotidianul "Monitorul", care a oferit cititorilor săi ample relatări despre cazul Hînceanu, a insistat - la vremea respectivă - asupra suspiciunilor legate de condițiile și cauzele decesului studentului ieșean. Vă reamintim, decesul a survenit în dimineața zilei de 14 ianuarie a.c., la aproximativ opt ore de la incident, în secția A.T.I. a Spitalului de Urgențe, ca urmare a unei puternice hemoragii interne, în timpul serviciului de gardă condus de medicul chirurg Mihai Ciuntu. Datorită campaniei de presă declanșată de cotidianul nostru, o comisie de medici a investigat contextul medical al acestei morți, înaintînd un raport autorităților judecătorești. Deși aceste autorități au decis, în urma examinării raportului, inexistența unei culpe medicale, condițiile în care studentul Gabriel Hînceanu a murit sînt departe de a fi pe deplin clare.

Au mai rămas de audiat, în ședința următoare, doi martori dintre cei propuși de Parchetul de pe lîngă Tribunalul județului Iași. După consumarea ședinței de ieri, care a adus cîteva clarificări importante, dl. Narcis Giurgiu - avocatul care îl apără, în acest proces, pe Gabriel Mereuță, ne-a declarat: "Mă îndoiesc că este vorba de un omor intenționat. Văd, la orizont, o legitimă apărare. În cel mai rău caz, ar putea fi o provocare la niște lovituri cauzatoare de moarte. În orice caz, la decesul a concurat și lipsa unei intervenții medicale la timp". **(Valentin GHEORGHIȚĂ)**

Un proces rezolvat prea ușor

Zguduitoarea dramă a familiei Moraru

Monitorul revine asupra unui caz aproape unic în justiția ieșeană. După ce a comis un accident de circulație mortal, un student arab a fost pus în libertate. Circumstanțele producerii accidentului, precum și incredibilul verdict al instanței de judecată ne fac să credem că justiția ar trebui să reanalizeze din nou acest caz.

Luminița Moraru, o fată care acum ar fi putut să fie măritată

În seara de 18 februarie, în jurul orelor 20,00, Luminița Moraru, însoțită de cel care trebuia să-i devină soț, Călin Leonard, coborau Copoul și se aflau în dreptul Bibliotecii Centrale. În acel moment se apropia în viteză BMW-ul cu numărul 3-IS-366 condus de cetățeanul palestinian Ramsy Mansour, atunci student în anul IV la Facultatea de Farmacie din Iași. Acesta a intenționat să frîneze la trecerea de pietoni din dreptul Bibliotecii, dar a derapat întîi spre stînga, unde s-a lovit de bordura scuarului cu statuia lui Mihai Eminescu, apoi, răsucindu-se, a intrat cu spatele pe trotuar. Prietenul Luminiței, Călin Leonard, student la Facultatea de Istorie, a fost lovit și proiectat cîțiva metri în vale. Luminița, însă, a fost strivită de zidul Bibliotecii. Inițial, a fost transportată la Spitalul de Urgențe, apoi la Neurochirurgie, unde a și murit, după o oră de inconștiență. Călin Leonard a anunțat imediat telefonic pe părinții Luminiței, care locuiesc în Huși, de faptul că fiica lor este accidentată foarte grav. În aceeași seară, Gheorghe și Maria Moraru, părinții fetei, au ajuns la Iași. Din păcate nu au mai apucat să o vadă în viață. Actele necesare înhumării au fost scoase în mare grabă, altfel fiica lor trebuia să rămînă la morgă pînă luni (accidentul s-a comis într-o joi). Un moment pe care tatăl Luminiței nu-l va uita niciodată a fost transportarea corpului neînsuflețit cu masina cu care venise, pentru a-l duce la morga Spitalului "Spiridon", pentru îmbălsămare. Gheorghe Moraru și-a luat pur și simplu fiica în brațe. Fratele Luminiței, studentul Dan Moraru, este cel care ne-a povestit că, avînd gîtul rupt, capul Luminiței se mișca nefiresc în timpul mersului, în timp ce Gheorghe Moraru încerca să stăpînească această mișcare, înghițindu-și lacrimile.

După ce a fost îmbălsămată, Luminița Moraru a fost transportată la Huși, unde a fost înmormîntată. Alături de familia îndoliată și de cel care peste cîteva luni trebuia să-i devină soț, la înmormîntarea tinerei de numai 24 de ani a participat o mulțime imensă de oameni. Fără a se uita la bani, părinții Luminiței au făcut tot ce a fost necesar pentru ca fiica lor să aibă parte de o înmormîntare creștinească.

Ulterior, părinților fetei li s-a reproșat că s-a cheltuit prea mult, iar cel care a făcut această remarcă a fost avocatul celui care le-a ucis fiica. Considerăm că discuția, așa cum ne-a relatat-o Dan Moraru, fratele victimei, merită a fi comentată. "Păi ce, dom'le, un milion costă o înmormîntare? Cineva și-a îngropat deunăzi o bunică și nu a costat mai mult de 300.000 lei. Ce să vă fac dacă ați chemat tot orașul?" La această jignire, tatăl fetei i-a răspuns, abia stăpînindu-și mînia: "Ascultă, om de nimic, acolo n-a fost o nuntă să-i chem eu. Au venit cei care au cunoscut-o și au apreciat-o".

"O vreme am trăit cu speranța că justiția își va face datoria", ne-a declarat Dan Moraru, fratele victimei, "dar de atîta vreme de cînd așteptăm finalul procesului intentat celui care a comis accidentul, am început să avem dubii. Și este vorba numai despre cheltuielile materiale, care ne pot fi achitate. Dar despre daunele morale pe care ni le-a produs moartea surorii mele, și care sînt mult mai importante, nu are rost să discutăm. Pe astea nu ni le poate plăti nimeni". **(Adina SCUTELNICU)**

S-au scumpit din nou țigările românești

■ *un pachet de "Carpați" va costa cel puțin 200 lei*

Datorită scumpirilor intervenite în ultima perioadă, la materia primă și la energie, prețurile țigărilor indigene s-a majorat, în medie, cu 20%.

Noile prețuri, la producători, sînt următoarele:

- "Record" - 340 lei/pachet;
- "Snagov" - 253 lei/pachet;
- "Snagov" fără filtru - 172 lei/pachet;
- "Top" - 151 lei/pachet;
- "Carpați" - 125 lei/pachet.

În aceste condiții, prețul cu amănuntul al unui pachet de "Carpați" sau "Bucegi" va fi de cel puțin 200 lei.

Țigările "Virginia", "RT", "Tomis", "Unirea", "Golf", "Cișmigiu" rămîn la aceleași prețuri, însă nu sînt fabricate decît la comandă. **(Costel STROESCU)**

Pe 19 decembrie

La Palatul Culturii va avea loc un carnaval al copiilor

■ *Primăria va oferi jucării și dulciuri*

În unul din numerele anterioare ale cotidianului "Monitorul", anunțam că în acest an Orășelul Copiilor va fi amplasat pe bulevardul Ștefan cel Mare, în spațiul cuprins între magazinul "Materna" și Banca Română de Comerț Exterior. Astăzi revenim cu date suplimentare despre desfășurarea acestei acțiuni. Va fi amplasat cîte un brad (cu o înălțime de 12 m) în zonele: Piața Unirii, Palatul Culturii, Patinoarului (str. Sf. Lazăr), zona "Cubului", în fața Sălii Sporturilor (pe vechiul amplasament al Orășelului Copiilor). Bulevardul Ștefan cel Mare va fi iluminat de o rețea electrică în lungime de 2,5 km. În zona Patinoarului vor fi amplasate locuri de joacă pentru copii (tobogane, carusel, parc de mașinuțe electrice etc.). Pe data de 19 decembrie 1993, la Palatul Culturii va fi organizat un Carnaval al copiilor, în care se vor oferi cadouri constînd în jucării, ciocolată, fructe etc. Pe Palat va fi amplasat un uriaș panou multicolor cu "La Mulți Ani 1994". **(Sandu TACU)**

Criză de apă rece în cartierul Codrescu

■ *RAJAC Iași refuză să remedieze o defecțiune care persistă de peste o jumătate de an*

Asociația de locatari Copou-Codrescu a sesizat încă din luna iulie Regia Autonomă Județeană Apă-Canal Iași, că blocurile A3 și A1 nu au apă rece decît cîteva ore pe zi și atunci cu intermitență. În adresa cu nr. 27 din 1 iulie 1993, Asociația de locatari solicită efectuarea unei verificări pe coloana de apă rece a blocurilor respective.

În luna noiembrie, asociația revine la R.A.J.A.C. cu o sesizare în care precizează că a fost trimis un muncitor care să verifice reclamațiile și care a constatat că defecțiunea este reală.

Cu toate acestea, pînă în prezent nu s-a rezolvat nimic, locatarii suferind în continuare de lipsa apei reci.

Administratorul asociației de locatari, Florin Drăguț, ne-a precizat că de la R.A.J.A.C. i s-a comunicat că apa nu are suficientă presiune, acesta fiind motivul real al nefurnizării ei la parametri normali.

Totuși, din luna martie și pînă acum, blocurile A3 și A1 nu au apă rece, situație care infirmă motivația R.A.J.A.C.

Gheorghe Nechita, șeful serviciului exploatare din cadrul R.A.J.A.C., ne-a declarat că regia nu răspunde de defecțiunile survenite de la apometru spre interiorul blocului, acestea fiind în responsabilitatea asociației de locatari.

Numai că, de la apometru și pînă la punctul de intrare a apei în bloc este o distanță de aproximativ 50 m. În cazul în care defecțiunea ar fi pe acest traseu, cine este totuși răspunzător de remedierea ei? **(Alina ȘTEFAN)**

Privatizarea de la S.C. ALFINCOOL este pe rol la judecătorie

La cîteva luni de la încheierea procesului de privatizare, la S.C. ALFINCOOL S.A. (fabrica de spirt), au apărut deja nemulțumiri ale unor salariați, în legătură cu modul în care s-a desfășurat acesta. Este cazul d-lui ing. Ionel Rădulescu, mecanic șef al unității și, în prezent, unul dintre acționari, care ne-a declarat: "La momentul în care a trebuit să depunem carnetele cu certificate de proprietate (C.C.P.) și sumele de bani, nu a fost precizată nici o regulă de paritate între acestea. Astfel, eu am depus atunci un număr de 40 certificate și suma de 600.000 lei. Cu toate acestea, ulterior, am constatat că nu mi s-a aprobat participarea decît cu un număr de 22 certificate."

Motivul invocat de către conducerea asociației salariaților - P.A.S. (Programul Acțiunilor Salariaților) - a fost, în opinia d-lui I. Rădulescu, că la cele 40 certificate depuse inițial trebuia să plătească o sumă mai mare decît 600.000 lei.

Conform aceleiași surse, în statutul asociației salariaților - P.A.S. - nu a fost făcută nici o precizare privind paritatea între certificatele de proprietate depuse și sumele de bani achitate.

Reamintim că, așa cum am publicat în cotidianul nostru la momentul respectiv, S.C. ALFINCOOL S.A. s-a privatizat prin metoda standard MEBO, metodă ce presupune vînzarea acțiunilor către salariați și membrii conducerii.

Referitor la situația creată, directorul societății, Vasile Răileanu, ne-a comunicat: "Asociația P.A.S. a stabilit la începutul lunii septembrie a.c. că, pentru fiecare carnet cu certificate de proprietate depus, salariații trebuie să achite în numerar și suma de 65.000 lei. Ionel Rădulescu a tot amînat suplimentarea sumei de 600.000 lei, corespunzător cu cele 40 carnete cu certificate depuse inițial. Acesta este motivul pentru care i-au fost acceptate numai 22 C.C.P."

Pentru a soluționa acest conflict Ionel Rădulescu a acționat în judecată P.A.S. - ALFINCOOL S.A. **(Mihaela BREZEANU)**

Complexul
S.C. EXPOPARC S.R.L.
(fosta Casa Vînătorului)
vă invită să petreceți clipe de neuitat
într-un restaurant unde intimitatea dvs. este
sigură iar serviciile și meniurile sînt la înălțime.

Program NON-STOP, rezervări la tel. 141608.
Joi, vineri, sîmbătă și duminică program
de discoteca 21.00 - 02.00.

S.C. TRUST DOINA - Tg. Neamț
oferă
în preajma sărbătorilor de iarnă, la prețuri foarte avantajoase, următoarele produse:
● BĂUTURI ALCOOLICE în cantități nelimitate, în sticle de 1/2 litri:
- lichior de cireșe - 600 lei
- lichior de vișine - 600 lei
- lichior de zmeură - 600 lei
- lichior de portocale - 600 lei
- lichior de cireșe amare - 600 lei
- vodcă Club 33° - 650 lei
- rachiu superior - 530 lei
- rom - 580 lei
- alcool alimentar 96° - 880 lei
- alcool 96° vrac (1 litru) - 1.452 lei

● OREZ import China - 525 lei/kg
Depozit Suceava - tel. 098/751847 int. 99; 098/757377
Depozit Tg. Neamț - tel/fax 093/662737; tel. 093/662715

ABACAB SRL
vă oferă: Str. Nicolina nr. 11 tel/fax 132682
➤➤ Calculatoare PC AT ATRONIC - S.U.A.
GOODFORCE - Honk Kong
➤➤ Ecusoane plastifiate
➤➤ Servicii de tehnoredactare
ofertă specială:
➤➤ PC AT 386SX/33 MHz (ATRONIC) - 1.730.000 lei
2Mb RAM, FDD 3.5", HDD 40Mb, SVGA color
➤➤ 486DLC/40 MHz (GOODFORCE) - 2.550.000 lei
4Mb RAM, FDD 3.5", HDD 200Mb, SVGA color
➤➤ placă SOUND BLASTER - 180.000 lei

Intermeet București, unic reprezentant în România al
INTERSOUND PRIER Iași
unic autorizat pentru zona Moldova
organizează, în luna ianuarie 1994
MISS ROMANIA UNIVERS '94.
etapa zonală Iași pentru concursurile
Miss Univers, Miss Europa, Queen of the World,
Miss Model of the World, Miss Globe,
Best Model of the World
Ocazie unică pentru tinere de a deveni celebre și bogate,
ocazie unică pentru cei care vor să sponsorizeze frumusețea!
Selecția are loc vineri, 17 decembrie, ora 18.00, la Studioul de Dans "COLINI", str. Sf. Lazăr nr.6 (vis-à-vis de R.C. Star)
Condiții de participare:
- înălțimea peste 1,70 m
- vîrsta între 17 - 24 ani
- necăsătorite
Numai sponsorii și deținătorii de bilete-invitații nominale, puse la dispoziție de firma PRIER, vor avea acces la spectacol, cocktail și dineu.
SPONSORI:
AMERICAN POP CORN RTVR IAȘI TV EUROPA NOVA
RADIO VOX T RADIO NORD-EST MONITORUL
TRUSTUL DE PRESĂ 24:ORE OPINIA

Select
Într-o vreme
cînd banii își pierd
pe zi ce trece valoarea,
singurele certitudini
rămîn
amintirile
Rezervări la tel. 098/147393 Program 10:00 - 01:00
Doriți să aveți o amintire plăcută ?
Doriți să transformați
o zi monotonă într-una veselă și optimistă ?
Complexul SELECT prin intermediul
restaurantului ● cofetăriei ● pizzariei ● terasei
vă așteaptă să-i fiți oaspeți.
Select
locul unde puteți petrece clipe de neuitat.

FORTUS
FORTUS
ROMANIA, IAȘI, 6600, Bd. Poitiers, 10
Tel. 40-13125486; 098-123500, fax 122554, telex 22293
ÎN ATENȚIA FABRICILOR DE NUTREȚURI COMBINATE
"FORTUS" produce și livrează:
● Matriță sită pentru granulator;
● Ansamblu antrenare aferent matriță;
● Arbore găurit pentru rulment;
● Ax central;
● Roată dințată z = 147

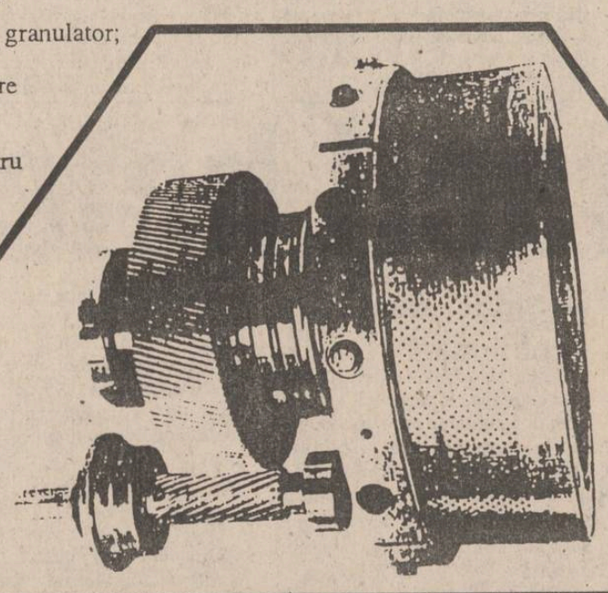

NU UITAȚI!
"FORTUS" este unicul producător din România de "matrițe sită pentru granulator"
Apelînd la serviciile "FORTUS" vă reduceți importul
Produsele "FORTUS" sunt cele mai bune și la prețuri avantajoase.
fortus fortus fortus

O retrospectivă privind procesul de privatizare la Iași în 1993

Privatizarea la Iaşi - o cursă în care principalii concurenţi au abandonat

■ din totalul de 63 societăți comerciale de stat din județ, doar șapte și-au schimbat forma de proprietate

Trecînd peste toate declarațiile optimiste ale guvernanților, făcute la începutul acestui an, cu privire la promovarea inițiativei particulare și necesitatea privatizării rapide a societăților de stat, ca factor principal al stabilizării economiei românești, anul 1993 a fost, în ansamblu, un an prea puțin satisfăcător în această privință. Argumentul principal în sprijinul acestei afirmații este constituit, în ultimă instanță, de chiar numărul unităților de stat privatizate efectiv în această perioadă. Acesta se cifrează la mai puțin de 200 pe total țară, față de numărul de 800-1000 care a fost avansat ca posibil de către reprezentanții Fondului Proprietății de Stat (F.P.S.), la începutul anului.

În ceea ce privește nivelul procesului de privatizare pe ansamblul județului Iași, situația se prezintă în aceeași manieră. În acest sens cifrele sînt mai mult decît relevante: din totalul de 63 societăți comerciale de stat din județ, anul acesta și-au schimbat forma de proprietate doar 7. Este vorba de ITELS S.A. și ELECTRIC GRUP S.A., care au finalizat procesul în prima jumătate a anului, și ASBEER, MOLDOVA UNIVERSAL, ALFINCOOL, APROTEM și INCOM, care s-au privatizat în cea de-a doua jumătate. Chiar dacă pînă la sfîrșitul lui 1993 se vor adăuga acestora încă două societăți, AGROMEC Tg. Frumos și TRANSCOM S.A., după cum ne-a declarat Mircea Balaban, directorul Direcției Iași a F.P.S., numărul total este totuși foarte scăzut, nedepășind procentul de 20 %.

Semnificativ este și faptul că, din cele 67 societăți comerciale de stat mijlocii din Iași, nici una nu a reușit să se privatizeze. La acest capitol, putem spune doar că două unități ieșene mijlocii par a fi pornit cu dreptul pe calea privatizării, fabrica de bere ZIMBRU S.A. și fabrica de ulei UNIREA S.A.. Din această situație reiese clar că, cel puțin în viitorul apropiat, cele 16 unități ieșene din categoria "mari" (cu un capital social de peste 3 miliarde lei) nici nu se pot gîndi la privatizare.

Din experiența societăților care au reușit finalizarea procesului în cursul acestui an, cît și a celor care s-au împotmolit undeva pe drum, este evident că una din principalele cauze care frînează acțiunea este lipsa banilor. Referitor la cazul întreprinderilor mici, primele care au primit "undă verde" din punct de vedere legislativ, problema se rezumă la următorul aspect: ultimele reevaluări ale patrimoniului au făcut ca prețul de vînzare să atingă cote foarte mari (uneori în mod nejustificat economic, avînd în vedere uzura foarte avansată a mijloacelor fixe din dotare). În aceste condiții, o mare parte dintre salariați nu-și pot permite să participe decît cu sume foarte mici, insuficiente pentru acoperirea prețului de vînzare pentru întregul pachet de acțiuni.

Pe lîngă această dificultate majoră, celelalte probleme care au apărut în cadrul procesului de privatizare pot fi considerate mai puțin importante (de exemplu procesul greoi de obținere a titlului de proprietate pentru terenul aferent societăților), însă, în ansamblu, toate contribuie la frînarea privatizării.

Lăsînd la o parte "evoluția" procesului de privatizare în cursul anului 1993, se speră ca anul care urmează să înregistreze un ritm cu adevărat accelerat în această privință, mai ales că trebuie recuperat și handicapul anterior. În acest sens, dl. Mircea Balaban s-a arătat optimist, afirmînd că "numai în trimestrul I, un număr de 15 societăți mici și mijlocii ieșene sînt în măsură să finalizeze acțiunea de privatizare". Numai să nu se repete situația din acest an. (Mihaela BREZEANU)

O încăierare între romi și români este posibilă

"La Lunca Cetățuii s-a pus la cale o acțiune diversionistă"

■ declară Constantin Bostan, inspector general adjunct al Inspectoratului Școlar Județean

În urmă cu două zile, cotidianul "Monitorul" a prezentat starea de tensiune existentă în rîndul populației române din localitatea Lunca Cetățuii, comuna Ciurea, județul Iași.

Referitor la situația respectivă, Constantin Bostan, inspector general adjunct la Inspectoratul Școlar Județean Iași, a afirmat: "Este o acțiune diversionistă; probabil unii profesori de la Școala Lunca Cetățuii 1 au răspîndit zvonuri alarmiste în rîndul părinților elevilor, ca un mijloc de protecție în eventualitatea în care romii ar veni la școală. Nu cred să se întîmple astfel de minuni". Referitor la decizia inspectoratului, în urma căreia romii de la Școala Zanea au fost transferați la Școala Lunca Cetățuii 1, dl. inspector a precizat: "Soluția este doar pe hîrtie, deci problema nu este reală, însă, dacă romii vor să vină la școală, nu-i putem împiedica". Inspectorul general adjunct, Constantin Bostan, s-a arătat îngrijorat asupra turnurii nep ăcute pe care o pot lua evenimentele: "Mi-e frică să nu degenereze lucrurile. Oamenii au fost greșit informați de către unii profesori". "Trebuie să fie foarte clar că între acordarea alocației și frecventarea școlii nu există nici o legătură", a mai precizat C. Bostan în legătură cu zvonurile care circulă printre localnicii din Lunca Cetățuii, zvonuri conform cărora I.S.J. ar fi fost interesat să-i mute pe elevii romi de la Zanea la Lunca Cetățuii, pentru a manevra fondurile de alocații. Precizăm că aceste zvonuri nu au nici o acoperire reală.

Referitor la starea de degradare a Școlii Zanea, inspectorul C. Bostan a declarat că I.S.J. Iași a făcut reparații în fiecare an, dar țiganii au distrus școala de fiecare dată. "Există instituții plătite pentru a avea grijă de bunurile statului", a concluzionat C. Bostan. Pînă în prezent, profesorii de la Școala Lunca Cetățuii 1 nu i-au înscris în cataloage pe elevii romi din Zanea, și unii din ei ne-au declarat că nici nu vor face aceasta, în pofida dispoziției I.S.J. Iași. (Dan FODOR)

Cum vor lucra salariaţii ieşeni de Sărbători

La S.C. Moldova-Tricotaje S.A., conducerea a decis acordarea unei minivacanțe în perioada 27 decembrie 1993 - 3 ianuarie 1994. Liderul de sindicat, Gheorghe Toma, ne-a declarat: "Din cele cinci zile libere, două au fost recuperate prin desfășurarea activității în zilele de sîmbătă, iar celelalte vor fi plătite cu 40 de procente din grila a doua de salarizare. Aceasta reprezintă o sumă de aproximativ 1.100 lei pe zi."

Datorită faptului că nici societățile comerciale de transport nu lucrează cu ocazia Sărbătorilor de iarnă, perioada liberă de la firma amintită este cuprinsă între 25 decembrie 1993 și 3 ianuarie 1994. Totuși, pentru acest interval de timp, salariații sînt plătiți normal, după cum ne-a informat directorul tehnic, Marcel Sturzu.

În cazul societăților comerciale "Tehnoton" S.A. și "Suprem" S.A., perioada de zile libere acordată salariaților este între 24 decembrie 1993 și 3 ianuarie 1994. Toate aceste zile au fost recuperate, iar plata salariaților va fi făcută normal.

Singurele servicii de la firma "Tepro", care își continuă activitatea în zilele Sărbătorilor de iarnă, sînt Desfacerea și Aprovizionarea. Ceilalți salariați au recuperat aceste zile libere, dintre data de 24 decembrie a.c. și 3 ianuarie 1994, în cursul lunii decembrie a.c.

Există două mari societăți comerciale cu capital de stat din Iași care nu-și vor întrerupe activitatea la sfîrșitul anului acesta. Este vorba despre "Nicolina" S.A. și "Fortus" S.A., care au motivat aceasta prin faptul că au derulat o serie de contracte economice care trebuie finalizate conform datelor stabilite cu partenerii de afaceri.

La "Terom" S.A., după cum ne-a precizat liderul de sindicat Aurel Livinț, "fabrica va fi oprită în proporție de 80 la sută în perioada 24 decembrie a.c. - 3 ianuarie 1994. Pentru acest interval de timp, salariații nu vor fi plătiți. (Mihaela BREZEANU, Alin TOCAN)

16 Decembrie - începutul Revoluţiei române

■ Ieri, miting la Timișoara

La Timișoara a avut loc, joi, în Piața Operei, un miting sindical organizat de Cartelul ALFA. Au participat, ca invitați, și organizațiile studențești, B.N.S., C.N.S.L.R. Frăția. "Suntem aici pentru a cere demisia guvernului Văcăroiu, acest guvern care a sărăcit națiunea română", a spus în deschiderea mitingului dl. Vasile Rebegea, președintele Federației Timișoara - Cartel ALFA. "Mitingul nostru - a continuat liderul sindical - are și rolul de a comemora eroii martiri ai Timișoarei".

■ Din mesajul Regelui Mihai adresat timișorenilor

"În ultimele săptămîni am avut de mai multe ori prilejul să mă adresez vouă, dar în nici unul nu am dorit mai mult ca azi să vă spun cît de aproape se găsește inima mea de timișoreni. Istoria nu a fost generoasă cu noi, dar jertfa tinerilor care au plecat cu pieptul înainte să-și cucerească o libertate care le fusese refuzată timp de o jumătate de veac, va rămîne o pagină de glorie în cartea neamului. Mă gîndesc cu pietate la toți cei care nu s-au mai întors, lăsînd părinți, frați, surori, soții și copii îndureraţi și singuri.

Mă rog Atotputernicului ca niciodată aceste tragice întîmplări să nu mai înnegrească conștiințele celor ce poartă răspunderea. Am dorit o mare reconciliere națională care a fost refuzată, am dorit o mare uniune între toți românii care a fost îndepărtată, am dorit să fiu alături de voi, dar am fost din nou împiedicat de oameni străini de aspirațiile legitime ale poporului nostru. Sper din tot sufletul că cel puțin sacrificiul celor mai nobili din neamul nostru va deștepta conștiințele și va suna amurgul vinovaților și zorile eroilor."

ȘTIRI DIN BASARABIA

■ Ministrul Graciov va veni miercuri, 22 decembrie, la Chișinău și Tiraspol

Miercuri, 22 decembrie, se așteaptă vizita la Chișinău a lui Pavel Graciov, ministrul apărării din Federația Rusă, a comunicat Biroul de presă al Ministerului Apărării din Moldova. Sursa citată a precizat că programul vizitei presupune întîlniri cu președintele Snegur, generalul de divizie Pavel Creangă, ministru al Apărării, precum și cu generalul Aleksandr Lebed, comandantul Armatei a 14-a. De la aeroportul militar Tiraspol, Graciov va pleca la Moscova.

■ Cursul valutar la Chișinău: un dolar SUA - 3,69 lei moldovenești

Ieri, la licitația Bursei Valutare Interbancare, cursul oficial al leului față de dolarul S.U.A., stabilit prin metoda de fixing, a fost 3,69, înregistrînd o creștere ușoară în raport cu rezultatele licitației din 14 decembrie. Volumul vînzărilor - 466 mii dolari - a depășit nivelul licitației trecute cu 148,5 mii. A sporit și cererea pentru rublele rusești, fiind vîndute, în regim de licitație, 230 milioane ruble la un curs de 3,38 lei pentru 1000 ruble.

■ A fost luată decizia privind introducerea "rublei transnistrene"

Sovietul suprem al autoproclamatei republici nistrene a adoptat decizia privind introducerea de la 1 ianuarie 1994, în calitate de unică monedă pe teritoriul Transnistriei, a "rublei transnistrene". În calitate de ruble transnistrene vor fi utilizate rublele sovietice emise în anii 1961-1992. Este interzisă comercializarea mărfurilor contra altor valute, inclusiv rubla rusească, cu excepția unor magazine care vor primi licențe. Cursul oficial al rublei transnistrene față de rubla rusească este de 1/1, cu toate că cursul de piață constituie 6/1 și chiar 8/1.

■ Victoria lui Jirinovski va complica situația în Crimeea

Victoria lui Jirinovski în alegeri va complica și mai mult situația în Crimeea, unde se constată o intensificare a acțiunilor și a dispozițiilor separatiste, consideră Șevket Heibullaev, șeful secției internaționale a Organizației Mișcării naționale a tătarilor din Crimeea. Potrivit sursei citate, aproximativ 20 la sută dintre cetățenii ruși domiciliați în Crimeea, au votat pentru partidul lui Jirinovski și doar 12-15 la sută au optat pentru "Opțiunea Rusiei". Rezultatele alegerilor din Rusia vor încuraja separatismul, care se va manifesta în special în activitatea legislativă, prin adoptarea de noi acte ce vor îndepărta tot mai mult Crimeea de Ucraina, apropiind-o de Rusia, a declarat reporterul Basapress, Șevket Heibullaev. Pe de altă parte, liderul mișcării naționale a tătarilor consideră că victoria în alegerile din Rusia a forțelor de stînga obligă democrații din Ucraina să-și unească forțele. (Grupaj BASA)

Suspendarea pripită a grevei generale din Iași a produs

Sciziune între studenții ieșeni

■ Ministerul Învățămîntului n-a rezolvat nici o revendicare studențească

Decizia pripită a reprezentanților Ligii Studenților din Iași, de a suspenda greva generală declanșată la 6 decembrie în centrul universitar Iași, a provocat, în general, nemulțumirea studenților, care așteptau rezultate concrete în urma întîlnirilor de la București cu ministrul Liviu Maior. În mediul studențesc s-a vehiculat ideea că suspendarea grevei s-ar fi datorat Ligii Studenților din Universitate (LSUI). În acest sens, am primit un comunicat, semnat de Iulian Chiriac, președintele LSUI, în care se arată că "punctul de vedere al Ligii Studenților din Universitate este că greva nu putea fi suspendată atîta timp cît nu s-a încheiat un acord între delegația studenților ieșeni și Ministerul Învățămîntului, ci doar un protocol al discuțiilor între cele două părți". De asemenea, părerea LSUI este că hotărîrea de suspendare a grevei de la Iași ar putea duce la dezbinarea mișcării studențești naționale, într-un moment în care, în celelalte centre universitare, studenții sînt decișI să continue greva generală. Pînă la urmă, protocolul încheiat de delegația studenților ieșeni și Ministerul Învățămîntului nu are, practic, nici o finalitate: studenții nu primesc bilete CFR cu reducere în perioada vacanței, revenirea la vechiul sistem de burse nu este încă luată în discuție; cît despre convocarea rectorilor, decanilor și reprezentanților studenților, din perioada 20/23 decembrie, pentru stabilirea metodologiei noului examen de licență, această conferință va fi boicotată de studenții din centrele universitare din țară, cu excepția Iașului, ne-a precizat o sursă din cadrul Uniunii Naționale a Studenților din România (UNIS). (Cristina LECA)

La sărbătorile de iarnă, S.C. "Textila" S.A. Iași nu modifică prețul la covor persan - rămîne 16.233 lei/mp

Florile Decora

Preluare comenzi - tel. 147165.
Program 10-20 zilnic, inclusiv sîmbăta și duminica.
Adresa: între cofetăria Opera și restaurantul Cina.

pangran

S.C. PANGRAN S.A. IAŞI ANUNŢĂ:

La unitățile de morărit din Podu Iloaiei și Pașcani se execută măciniș grîu și porumb în regim prestatar pentru populație și agenți economici în orice cantitate.

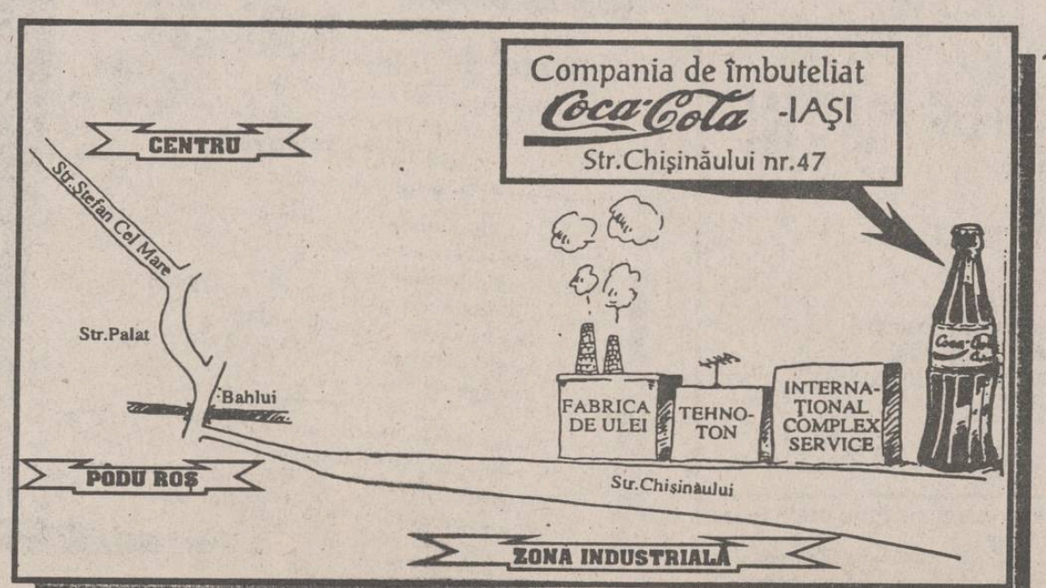

COMPIUS evidențiază calitățile și eleganța produselor românești

DESCOPERIȚI-LE!

COMPIUS S.R.L.
- magazin profilat pe diverse articole de încălțăminte

Str. Ștefan cel Mare și sfînt

Coca-Cola

Cîștigătorul tragerii la sorți a concursului organizat de Compania de Îmbuteliat Coca-Cola în colaborare cu cotidianul Monitorul și Radio NORD-EST.

Compania de Îmbuteliat Coca-Cola Iași
în colaborare cu
Cotidianul "MONITORUL" și Radio NORD-EST

organizează un concurs pentru toți cei care cumpără Coca-Cola în sticle de 1 litru.

Cîștigătorilor, Compania de Îmbuteliat Coca-Cola le va oferi cîte o navetă cu 12 sticle de Coca Cola de 1 litru.

Persoana din fotografie este rugată să se prezinte la sediul Companiei de Îmbuteliat Coca-Cola din Str. Chișinăului nr. 47 pentru identificare și ridicarea premiului.

Cîștigătoarea concursului din data de 10.12.1993 se numește Staszkowian Alina (studentă) și este domiciliată în Str. Sărăriei, Căminul "2 Mai".

Un deputat dezvăluie numele generalilor pe care îi consideră vinovați de reprimarea Revoluției

■ *Locotenent-colonel Gheorghe Carp, care a acționat în zona Intercontinental, a fost avansat la gradul de general, fiind în prezent la Cotroceni*

Deputatul Petre Lițiu a evocat astăzi în Camera Deputaților Revoluția din decembrie 1989. El a acuzat Puterea că a confiscat revoluția și că i-a răsplătit pe cei care au reprimat-o: "Nu pot să nu amintesc acum, la patru ani de la evenimente, numele unora dintre cei care pînă în 22 decembrie '89 au comandat represiunea, iar după 22 decembrie au compromis încă o dată armata prin incapacitatea lor, aflîndu-se acum, unii dintre ei, pe funcții și mai mari, cu grade și mai mari, ori cheltuindu-și în libertate pensiile nemeritate", a spus Petre Lițiu. Domnul Lițiu a numit cîțiva dintre militarii pe care îi consideră responsabili pentru reprimarea Revoluției: gen.lt. Ștefan Gușe, fost șef al M.St.M., conducătorul represiunii la Timișoara și incapabilul șef al armatei din 22 decembrie, destituit din funcție, iar apoi avansat în grad și numit comandant de armată; gen. Eftimescu Nicolae, fost șef al Direcției Operații din M.St.M., aflat la pensie; col. Radu Gheorghe, actualul șef al Direcției Operații din M.St.M., implicat în represiunea de la Timișoara, avansat ulterior la gradul de general; gen. Roșu Mircea, fost comandant al armatei la Craiova, care a acționat la Timișoara, aflat la pensie; gen. Iulian Topliceanu, fost comandant al armatei de la Cluj, aflat la pensie; lt.col. Florian Caha, conducătorul represiunii în zona Fabricii de bere din Cluj, avansat general, în prezent comandantul Diviziei de la Dej; lt.col. Gheorghe Carp, înlocuitor la comanda unei divizii din București, care a acționat în zona Intercontinental, avansat la gradul de general, în prezent la Cotroceni; gen. Mihai Chițac, implicat în represiunea de la Timișoara; col. Dumitru Drăgulin, fost comandant al diviziei de la Otopeni, vinovat de moartea a 34 de tineri, în dimineața de 23 decembrie 1989, avansat general, în prezent în activitate; gen. Florea Ioan, vinovat de morții de la Brașov, aflat la pensie, precum și mulți alții.

RUSIA AMENINȚĂ DIN NOU LUMEA

"Opțiunea Rusiei" pare a recupera terenul pierdut

■ Vladimir Jirinovski, liderul Partidului Liberal Democrat, a trecut la declarații de o duritate neobișnuită: "Trebuie să provocăm războaie între popoarele învecinate, pentru a le determina să ceară să devină provincii ale Rusiei"

În ciuda avansului Partidului Liberal Democrat, de orientare ultranațională, "Opțiunea Rusiei, coaliție proguvernamentală și proreformistă, pare să recîștige terenul pierdut. Sistemul de împărțire a locurilor în Parlament face ca jumătate din mandate să fie votate pe liste de partid iar jumătate să aparțină unei majorități simple, principiul fiind un candidat pentru o circumscripție. Conform rezultatelor preliminare, partidul ultranaționalist al lui Vladimir Jirinovski a obținut 24 % din voturi, fiind urmat de "Opțiunea Rusiei" cu 14,5 % și Partidul Comunist cu 14 %. Dar primele rezultate, după numărătoarea voturilor în circumscripțiile uninominale confirmă că în 209 din 225, 24 % din voturi aparțin reformiștilor și numai 4 % sînt pentru Jirinovski. Se apreciază că acum raportul mandatelor în Duma de stat, camera inferioară a Parlamentului, devine de 94 de mandate pentru "Opțiunea Rusiei" la 78 pentru P.L.D.

Corespondentul BBC din Moscova relatează că o treime din cele 450 de locuri, adică 140, aparțin independenților. Majoritatea acestor independenți au o orientare procomunistă și, în consecință, al treilea bloc important din Parlament va fi cel comunist.

Oarecum ușurați, reprezentanții curentului reformist au declarat că bucuria lui Jirinovski este prematură. Ghenadii Burbulis, unul dintre principalii reformiști, a declarat că reformiștii rămîn în cursă, neexistînd nici un motiv de îngrijorare.

Totuși, după cum transmite corespondentul Mediafax din Moscova, nici o sursă oficială nu oferă rezultate preliminarii din Moscova, Sankt Petersburg și din cîteva mari regiuni industriale. Oricum, rezultatele vor da un avans reformiștilor, dar nu mai poate fi vorba de o victorie a "Opțiunii Rusiei".

De altfel, modificarea rezultatelor a adus o nouă schimbare în tonul declarațiilor lui Jirinovski. Moderația din primele zile de după alegeri a fost înlocuită cu o duritate neobișnuită. Liderul P.L.D. a declarat: "Trebuie să provocăm războaie între popoarele învecinate pentru a le determina să ceară să devină provincii ale Rusiei. Se vor masacra unii pe alții".

Reacțiile externe sînt de așteptare, de ignorare sau de îngrijorare. Astfel, președintele S.U.A., Bill Clinton, a declarat că "în acest moment este important să nu se reacționeze prea tare". "Să așteptăm să vedem cine sînt acei oameni care vor ocupa locurile în parlament, ce fac ei și ce spune ei", a mai declarat Bill Clinton. Cancelarul german, Helmut Kohl, nu a luat în seamă declarațiile lui Jirinovski și nu intenționează să reacționeze în vreun fel, menționează Reuter. O notă aparte a dat-o Gianfranco Finni, liderul Mișcării Sociale Italiene, partid de extremă dreapta, care l-a declarat nebun pe Jirinovski și a afirmat că, dacă aceasta este noua dreaptă europeană, el va fi primul care se va opune. **(Adrian GROM)**

Acordul GATT va permite produselor românești un acces mai larg pe piața mondială

■ cele mai mari reduceri de taxe vamale sînt la textile, confecții, metale și produse agricole, adică principalele produse de export ale României

Acordul general pentru tarife și comerț (GATT) va duce la o creștere a produsului brut mondial cu 300 de miliarde dolari, pînă în 1995. Cei șapte ani de negocieri s-au concretizat în măsuri anti-dumping, reducerea taxelor vamale, acces mai bun la servicii bancare și turistice. Acordul a fost primit cu deosebită satisfacție de țările bogate, dar cu reticență de țările mai sărace. Într-un interviu difuzat la radio BBC, ambasadorul Romulus Neagu, șeful delegației române la negocierile GATT, a explicat ce înseamnă pentru România semnarea acordului. Domnia sa a declarat că România va beneficia de un acces mai bun al produselor pe piața mondială și va fi ferită de măsuri arbitrare antidumping. Cele mai mari reduceri de taxe vamale sînt la textile, confecții, metale și produse agricole, adică principalele produse de export al României, deci urmează o creștere a cantităților exportate. De exemplu, în cazul textilelor și confecțiilor, ar urma o creștere cu 34% a exporturilor la textile și cu 60% la confecții, în următorul deceniu. Se apreciază că produsul intern brut al țărilor implicate în acest export va crește cu 80 miliarde de dolari pe an, pînă în 2005, România deținînd o pondere importantă în această valoare, a încheiat domnul Neagu. **(A.GROM)**

Directorul general al televiziunii C.S.I. a fost eliberat din funcție

■ Viaceslav Bragin este acuzat că ar fi găzduit numai programe în favoarea lui Boris Elțîn

Directorul general al televiziunii pentru Comunitatea Statelor Independente, Viaceslav Bragin, va fi înlocuit în funcție. Eliberarea din funcție a fost anunțată chiar de către acesta, în cursul unei ședințe cu ceilalți directori ai televiziunii. El a precizat că decizia i-a fost comunicată de secretarul pentru probleme de presă al președintelui Boris Elțîn, Viaceslav Kostikov. După cum relatează surse din Moscova, preluate de Reuter, înlocuirea lui Bragin se impunea de la sine, ca urmare a numeroaselor acuzații ce i s-au adus de a fi orientat programele televiziunii C.S.I. în favoarea lui Boris Elțîn. Aceleași surse afirmă că, după ce și-a îndeplinit rolul, Bragin va fi numit probabil ca ambasador al Rusiei în Norvegia.

Bill Clinton a acceptat demisia ministrului Apărării, Les Aspin

■ *succesorul său va fi fostul director adjunct al CIA, Bobby Inman*

Președintele SUA, Bill Clinton, a anunțat, miercuri, demisia "din motive personale" a ministrului american al apărării, Les Aspin, care urmează însă să-și exercite funcția cel puțin pînă la 20 ianuarie 1994.

Președintele american, Bill Clinton, îl va numi pe fostul director adjunct al C.I.A., Bobby Inman, în funcția de secretar al Apărării, a informat miercuri canalul de televiziune C.N.N. Aceeași sursă a mai indicat că anunțul oficial al numirii lui Inman va fi făcut în cursul zilei de joi. Predecesorul lui Inman, Les Aspin, și-a anunțat demisia miercuri, invocînd "motive personale", deși nu mai era un secret pentru nimeni că el nu se bucura de încrederea totală a președintelui Bill Clinton. Demisia va deveni efectivă începînd cu 20 ianuarie 1994.

Un nou record al deputaților: un sfert de articol în 2 zile

■ Legea veteranilor de război s-a înpotmolit de la primul articol

Nici ieri Camera Deputaților nu a reușit să treacă de articolul 1 al Legii veteranilor de război, a cărei dezbatere a început miercuri. Punctul divergent este alianeatul 2, care acordă calitatea de veteran de război persoanelor de naționalitate germană care, în urma unui acord interguvernamental încheiat în anul 1943, au fost încadrate în unități ale armatei germane, în cazul în care și-au păstrat sau redobîndit cetățenia română, precum și locuitorilor din Ardealul de Nord care au fost încorporați în mod obligatoriu în armata maghiară. Comisia de apărare a încercat să-i convingă pe inițiatorii amendamentelor de suprimare a acestor texte de importanța lor politică, dar nu a reușit. Coaliția majoritară a solicitat ca respectivele amendamente să fie adoptate prin vot secret cu bile. Pînă la ora 13,00, amendamentul referitor la locuitorii Ardealului de Nord a fost respins cu 145 de voturi contra și 124 voturi pentru.

Patronul firmei "Caritas" este căutat zadarnic de depunători

Marile întîrzieri ale plăților la circuitul de întrajutorare "Caritas" și inexistența semnelor de rivigorare a jocului i-au adus la disperare mai ales pe cei care, încrezîndu-se în "magul" Ioan Stoica, și-au vîndut casele, mașinile și au luat bani cu camătă pentru a depune zeci de milioane de lei. După cum reiese dintr-un grupaj de declarații ale acestora publicate recent de cotidianul "Gardian" de la Cluj-Napoca, încercările de a-și recupera banii depuși sînt zădărnicite de către "gealații" din strada Eroilor nr. 2, de la noul sediu al "Caritas"-ului.

La Spitalul municipal Onești

S-a născut un copil-reptilă

■ băiatul, care a trăit cinci zile, a primit numele de Iulian

Conform unui dicționar german din 1927, ihtioza congenitală este o boală excepțional de rară, constatată la un făt de tip arlechin. La Spitalul Municipal din Onești s-a înregistrat cu trei săptămîni în urmă o astfel de naștere. Monstrul, care a trăit cinci zile, avea pielea dispusă sub formă de solzi de grosime considerabilă, chipul desfigurat, cu aspect de vietate preistorică. Toate organele interne erau dispuse normal. "Copilul" a primit numele Iulian.

Se întețește lupta în preajma alegerilor din 19 decembrie

Liderul opoziției sîrbe l-a acuzat pe președintele Miloșevici că cedează teritoriile controlate de sîrbi din Bosnia

Duelul verbal dintre principalii competitori în alegerile legislative anticipate de la 19 decembrie a.c., din Serbia, a cunoscut o intensificare notabilă în ultimele zile, consemnează REUTER. Acest duel a căpătat pe alocuri tenta unor atacuri deschise la persoană. Astfel, liderul opoziției Vuk Draskovici, l-a acuzat miercuri pe președintele Slobodan Miloșevici că trădează interesele țării și că duce la dezastru economia națională, care se sufocă sub povara inflației. El a afirmat că are informații că Slobodan Miloșevici și-a dat acordul, în secret, să retrocedeze autorităților de la Zagreb enclava Krajina din sudul Croației și să cedeze o parte din teritoriile controlate de sîrbi în Bosnia. Acuzațiile au fost formulate în cursul unui miting cu alegătorii, la Belgrad. De asemenea, Vuk Drașcovici a afirmat că, dacă va fi ales, va obține din partea comunității internaționale ridicarea sancțiunilor economice impuse Iugoslaviei. După cum se știe, președintele Slobodan Miloșevici a procedat la dizolvarea parlamentului, în octombrie a.c., și la programarea de noi alegeri, după ce fostul parlament amenințase să demită guvernul alcătuit din reprezentanți ai partidului Socialist Sîrb (fost comunist).

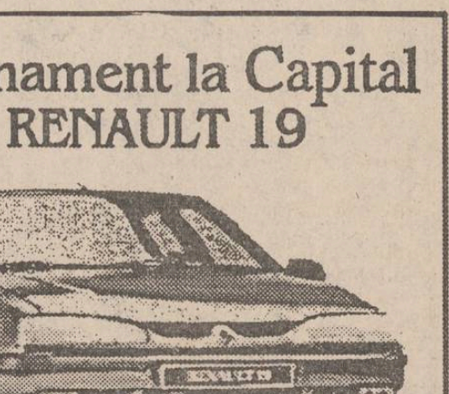

În fotografia din stînga, președintele Serbiei, Slobodan Miloșevici; în dreapta, rivalul său neîmpăcat, Vuk Draskovici

În Singapore

Spectacolul Madonnei a fost interzis din cauza obscenității

Spectacolul pe care cîntăreața americană Madonna urma să-l prezinte la Singapore a fost interzis de autoritățile aceste țări, pe motiv că "frizează obscenitatea". "Spectacolele sale sînt cunoscute pentru caracterul lor șocant în ceea ce îi privește pe mulți oameni, din considerente morale și religioase" - a declarat un purtător de cuvînt al poliției singaporeze, citat de France Presse.

De menționat că Singapore a mai interzis anul acesta un concert al grupului de rock din California "Guns'n Roses".

FRAROM IAȘI S.R.L.
prin Magazinele din Bd. Independenței 11-13 și Alexandru cel Bun bl. H6

ofertă specială pentru sărbători

MARI REDUCERI DE PREȚURI

TELEVIZOARE COLOR
- CROWN-JAPAN - diagonala 51 cm
- GOLDSTAR - diagonala 51 cm

noile prețuri valabile pentru perioada sărbătorilor:
TELEVIZOR CROWN-JAPAN - 509.000 lei
GOLDSTAR - 575.000 lei

Nu pierdeți ocazia!

Magazinele noastre sînt deschise zilnic între orele 9-18.
☎ 112122; 112180 Vă așteptăm!

Postul de radio NORD-EST anunță organizarea, duminică, 19 decembrie unui concurs pentru ocuparea unor posturi de
animatori
Condiții de participare:
- o bună cunoaștere a limbii române;
- ușurință în comunicare;
- prezență de spirit;
- cunoașterea a cel puțin a unei limbi de circulație internațională;
- vîrsta cuprinsă între 21 - 30 ani;
- cunoștințe muzicale.

Cererile, însoțite de un curriculum-vitae și o motivație, vor fi depuse la sediul postului de radio NORD-EST zilnic, între orele 9.00-16.00, pînă vineri, 17 decembrie.

Un abonament la Capital un RENAULT 19

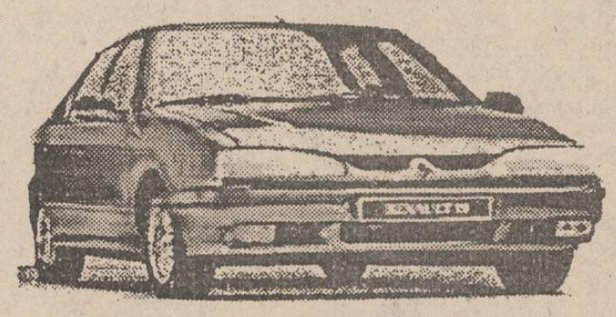

Fericita cîștigătoare a tragerii la sorți este Marilena Drideanu, com. Movilița - Ialomița

Capital
Săptămînal economic financiar

CAFEAUA DE DIMINEAȚĂ

Din slova mitropolitului Dosoftei

Aurel LEON

Datorită devotamentului și sîrguinței pentru un scop nobil al Asociației "Frăția ortodoxă" - Filiala Iași, și în mod deosebit părintelui protoiereu Constantin Andrei și prof. univ. D.D. Rădăuceanu - marți, 14 decembrie, s-a celebrat ziua mitropolitului cărturar Dosoftei, stihuitorul de geniu care ne-a dat la 1673 "Psaltirea în versuri" (Uniev - Polonia). Dimineață, acțiunea Frăției s-a suprapus cu cea a Muzeului Literaturii Române din Iași și în modesta tiparniță de sub streașina Bisericii Sf. Nicolae Domnesc s-au întîlnit preoții cu scriitorii: Să nu uităm că în 1970, ca un îndreptățit omagiu adus marelui cărturar, a fost organizată în "Casa Dosoftei" secția de literatură română veche a muzeului.

Sînt expuse aici cîteva dintre cele mai reprezentative opere (manuscrise și tipărituri), privind dezvoltarea literaturii române de la primele manifestări atestate și pînă la începuturile epocii moderne. Vizitatorii mai pot întîlni în spațiul expozițional documente străvechi, icoane, pocaluri, crucifixuri și alte obiecte de cult deosebit de valoroase.

Printre exponatele de mare rezonanță (multe dintre ele unicate) menționăm: un «Pateric» slavon, din secolul al XIV-lea, copiat pe teritoriul Moldovei, cel mai vechi manuscris românesc datat, cea mai veche și mai valoroasă copie a «Letopisețului Țării Moldovei» de Grigore Ureche, numeroase alte letopisețe, manuscrise și tipărituri importante.

În incinta de piatră și lemn vechi, izolat de vermuiala străzii, am pe pupitru ultimul număr al revistei "Dacia literară" (nr.11 din 1993), publicație de asemenea cu trimitere în trecut, ca și Casa Dosoftei, ca și "Psaltirea" pe care o preamărim astăzi. Să nu uităm că "Dacia literară" a fost fondată în 1840 de Mihail Kogălniceanu, adică taman la jumătatea distanței dintre "Psaltire" și noi. Cea de acum, dedicată relațiilor româno-belgiene, se prezintă drept un corpus armonios, consistent și promițător pentru activitatea culturală a Iașului contemporan.

Cît de departe sîntem de acea derută publicistică ce încerca a-și cîrpi sumanul cu "Povestea poveștilor!" E atît de demnă ținuta acestei reviste, încît pînă și publicistica se rezumă doar la Galeriile anticariat, deci nimic cu femei goale, cu țigări sau cu alcool. În schimb, reținem îndemnul lui Al. Zub, în deschiderea revistei: "Față de schimbările spectaculoase ce au loc azi în lume, nimic mai oportun decît să meditățm cît mai riguros pe marginea emergenței lor. Sfîrșitul de secol și de mileniu pe care îl traversăm e un îndemn în plus la reflecție, mai ales că el coincide grosso modo cu un final de ciclu istoric. Depășind faza aspirațiilor nostalgice, unitatea europeană e aproape un fapt, unul ce predispune cu atît mai mult la analiză și explicație integratoare. Europa se află, de la un timp, în plin efort de a se adapta la noul rol ce i se destină, ca unitate, în istoria lumii. Ea își caută, adesea febril, rădăcinile, liniile de forță, obsesiile, ezitările, fără să mai creadă în determinații absolute, inflexibile, eterne. Istoria ei se prezintă tot mai mult ca o psihanaliză colectivă, prin care conștiința de sine a fiecărei comunități trebuie să țină seama de celelalte sinteze etno-culturale. Pluralitatea atitudinilor și a culturilor e un fapt de care nu numai antropologii și etnologii iau notă, ci, deopotrivă, în măsură crescîndă, și istoricii înșiși".

Aici, în tiparnița cu teasc de lemn adusă de la Kiev, între letopisețe și cărți de cult cu chenare meșteșugit desenate, rămîn toate în afară de timp. Privesc asistența gravă, dominînd culoarea neagră, și mă duce gîndul la acel pridvor de Biserică în care a luat ființă buchea românească. Fie ca din tiparnița cu pereți și uși de cetate să se nască înviorarea cetății adormite, cum îmi scrie maestrul Corneliu Baba, citînd o zisă a lui conu Mihail Sadoveanu: "din fundul apelor se aud din cînd în cînd clopotele cetății scufundate..."

Astăzi, clopotele bat pentru pomenirea lui Dosoftei și un sobor de preoți oficiază un serviciu divin la statuia mitropolitului. Aurul lor și sufletul lumînărilor scot în evidență rudimentara ținută a schimnicului. Poate va veni și vremea Iașului modern, cu o editură temeinică descinsă din "Junimea" cea condusă la faliment de un universitar claustrat în propria-i personaă; cu o revistă de prestigiu descinsă din chiar această "Dacie literară"; cu posturi de radio și TV în afara celor oficiale; cu...

Prezidiul de la manifestările prilejuite de sărbătorirea Mitropolitului Dosoftei în aula Bibliotecii Universitare

În dulcele ison al colindelor, Dosoftei mitropolitul a purces să urce, pe lîngă vechea și noua Mitropolie, pînă în Aula Bibliotecii Universitare. L-a întîmpinat, în prezența unei mulțimi însetată de cult și de cultură, chiar I.P.S.S. Daniel, tînărul Mitropolit al Moldovei și Bucovinei, care, presărîndu-i sub pași florile gîndirii moderne, a pregătit atmosfera pentru exegeza stihurilor din care descinde limba noastră modernă de la Eminescu la Arghezi. În timp ce Înaltul Chiriarh, plecînd de la adevărul "cultură înseamnă cu ce-ai rămas după ce-ai uitat toate din cele învățate prin școli", a scos în evidență rolul Mitropolitului, care a lucrat așa fel pentru cultura românească încît și astăzi, după trei sute douăzeci de ani, nu s-a uscat cerneala de pe slovirea sa. Apoi, specialiștii în mecanismele creației literare, d-nii acad. C. Ciopraga, prof.dr. Dan Mănucă și prof.dr. Virgil Cuțitaru i-au demontat opera, conchizînd că, în adevăr, portretul Mitropolitului Dosoftei poate sta în panoul de cinste al aulei universitare. Pe măsură ce corala Frăției ortodoxe, corul preoțesc și corul de fete al unei școli elementare urcau cadența colindelor spre tavanul aulei, chipul Mitropolitului se lumina și pînă la sfîrșit a intrat în corul întregii săli cu "O, ce veste minunată!"

Și cînd corala a intonat în final "Întru mulți ani, Stăpîne!", I.P.S.S. Daniel a binecuvîntat asistența, Mitropolitul Dosoftei l-a binecuvîntat pe tînărul Ierarh și amîndoi ne-au urat sărbători fericite! S-a terminat astfel ziua lui Dosoftei, o zi în care cel pătruns în universalitate a intrat și în Universitate, propunîndu-și a ne fi îndrumător și exemplu. Ne învață Dosoftei o serie de lucruri de care avem nevoie acum mai mult decît oricînd. Căci el a vorbit prin condeiul lui C. Noica, atunci cînd spune: "Este ceva care deosebește esențial lucrarea de muncă. În muncă, te poți înstrăina și vinde pe tine însuți, pe cînd în lucrarea mîinilor tale ești pînă la urmă tu. Toate lucrările, că sînt bune altora în primul ceas ori de-a dreptul ție, se întorc pînă la urmă asupra ta și-ți dau chipul tău printre oameni. Orice lucrare bine săvîrșită este cîștigul tău. Și astfel, orice lucrare bună își regăsește înțelesul originar, de a fi cîștig".

Asistența, treptat, s-a retras. Am rămas singur cu Mitropolitul. Țiuia tăcerea.

Biruit-a lucrarea asupra timpului, părea a spune portretul din perete. Voi, trebuie să înțelegeți, în prag de Europă, fiilor, că nu mai sînt îngăduite clase leneșe, popoare leneșe, stăpîni leneși, care să nu producă, numai să consume și să adune grăsime din trudа altora. Dar nu mai sînt nici adevăruri leneșe și această stare de lucruri va schimba fața culturii. Adevărurile ar trebui să devină lucrătoare, altminteri nu sînt demne de a se numi așa, deoarece adevărurile sînt legile, sînt zeii de altădată, sînt cuvintele din ceasloavele înflorite din credință adevărată. Noi, cei dintru începuturi, în ele am crezut și am lucrat. Cinstiți-le respectîndu-le. Vă spune Dosoftei: "Nu omul este măsura tuturor lucrurilor, ci lucrul e măsura tuturor oamenilor și a înțelesurilor. Lucrul urmează cuvîntului deoarece prin lucru am gustat bucuria izbînzii și a izbăvirii. Nu sloboziți cuvînt mincinos care nu are ce căuta între voi, drept credincioșilor. Amin".

Prea înțeleptule, nu te mai întoarce între zidurile tiparniței tale, rămîi între noi și cuvîntă:

Ferice de omul ce n-a merge
În sfatul celor fără de lege
Și cu răii nu va sta-n cărare
Ajungînd pe scaun de pierzanie.

Dacă din "Mantaua" lui Gogol se trage întreaga proză modernă, fie ca din stihurile "Psaltirii" să curgă lirica noastră modernă și mai ales cuvintele înțelepte de încredere în virtuțile creștine ■

URECHEA DE CÎRPĂ

Muzică și poezie

Nichita DANILOV

Nu știu cum va fi acest al două sutălea decor al d-nei Rodica Arghir, menit să-l adăpostească pe istețul și nu prea pașnicul Bertoldo de viforul stîrnit de mînia unui rege bleg sau poate melancolic și a unei regine înconjurată de șapte dulapuri cu amanți, precum și de mînia întregii șlehte de curteni, pe cît de snobi, pe atît de intriganți, știm însă, cu siguranță, că celelalte o sută nouăzeci și nouă suferă de ceea ce se cheamă rafinament stilistic.

Și dacă am încerca să vorbim despre stilul scenografei, atunci ar trebui să punem accent pe două elemente ale artei sale: muzica și poezia.

Căci, cu adevărat, decorurile domniei sale sînt ca niște casete muzicale, sculptate în negru și alb, înăuntrul lor conținînd portative pe care notele atîrnă grațios pe liniile ce decupează un spațiu mai mult ireal decît real.

Nimic nu pare de prisos. Nici un element ambiguu. Nici o stridență.

Intrînd în sala de spectacol, avem impresia că sîntem la un concert și că întreg decorul, prin porii săi deschiși, a absorbit "Nunta lui Figaro" sau "Flautul fermecat" ale lui Wolfgang Amadeus Mozart și acum le degajă în spațiu. Apoi "Iarna" lui Vivaldi și valsul fulgilor din pădurea vieneză a lui Strauss, intersectîndu-se în linii și în cercuri, ne transportă și ele într-un alt timp și alt spațiu.

Gîndiți-vă numai la cel deal o sută nouăzeci și nouălea decor la "Astă seară se improvizează" de Luigi Pirandello.

Nicăieri nici o improvizație.

Și, am putea spune, nici Pirandello.

Ci doar Amadeus Mozart. Și deodată acel infernal Bruegel, cu "Parabola orbilor".

Nu, decorul nu are doar note luminoase ci, atunci cînd e nevoie, lumina de pe portativ picură în infernul existent în noi.

Gîndiți-vă apoi și la celălalt Pirandello, cel din "Șase personaje în căutarea unui autor"!

Notele de pe portativ își schimbă cheia și devin, treptat, silabe poetice, scoici, splendide metafore spațiale, pe care le-am putea reuni într-un singur cuvînt scris cu majusculă: Nostalghia.

Să ne gîndim apoi la celelalte o sută optzeci și opt de decoruri. Superb număr: cîte arabescuri, atîtea abstracțiuni! ■

AMINTIRI NEOBIȘNUITE

Un ieșean în Legiunea Străină

Pe Cristian l-am cunoscut întîmplător, în casa unor amici din Germania. Este un băiat de 25 de ani, cu o înfățișare timidă, cu un zîmbet binevoitor, gata oricînd să rezolve corvoadele casei. Nimic nu te face să crezi că acest tînăr modest și amabil are, la cei numai 25 de ani, o viață demnă de Papillon sau Jean Valjean. Peripețiile acestui ieșean care-a cutreierat lumea (mai mult sau mai puțin legal) ar ului o cohortă de aventurieri celebri; din păcare, din motive de securitate (a sa și a familiei) nu m-a autorizat să fac publică decît o mică parte din aventurile sale incredibile. Am să relatez aici, în fugă, doar amintirile lui din vestita Legiune Străină pe unde a trecut (doar o lună) și unde îl bate gîndul să se reîntoarcă - mai ales că, atunci cînd a telefonat la sediu, i s-a răspuns cu multă prietenie.

Cristian a stat acolo doar o lună, cea de pregătire. A plecat din două motive: n-avea libertate! (culmea, doar tocmai asta a căutat tot timpul!) și nu avea voie să-și revadă țara și familia cel puțin cinci ani din clipa aceea. Poate că a mai existat un motiv, pe care tînărul moldovean a avut curajul să-l recunoască: pericolul. Numărul mare de morți pe care legiunea îi presară în urma ei, peste tot pe unde se duce. Deși, la cîte treceri de graniță clandestine a participat și în cîte țări a cunoscut arestul, poate că noțiunea devine cețoasă.

Avea bani în timpul instruirii (pentru început, 10 dolari pe zi, trei mese copioase, cazare și acces, seara, la bar). Avea sală video, sală de lectură, o dată pe săptămînă - femei. Avea o bătrînețe asigurată (firește, dacă supraviețuia); avea posibilitatea ca, după 15 ani - termenul maxim de funcționare în acest organism internațional - să se ducă în orice colț al globului dorea și să primească acolo o pensie excelentă. Armata-i armată însă, oriunde s-ar afla; duritatea și renunțările sînt greu de suportat la numai 25 de ani...

L-am întrebat pe Cristi la ce armă l-a repartizat; mi-a răspuns că la cea care se plătea mai bine. Dormitoarele erau de cel mult 10 paturi. Cine stătea în ele? Oameni din lumea întreagă, între 18-40 de ani. Erau și cîțiva români acolo, cel mai bătrîn din ei fiind în solda legiunii de 12 ani. Pentru o misiune, superiorii îți acordau orice sumă doreai și orice armă aveai nevoie; nu contau aici banii; cu o condiție: misiunea să fie reușită. Dacă interlocutorul meu se va întoace în tabără (căci, mi-a mărturisit, s-a plictisit de Germania), va fi trimis în Somalia sau fosta Iugoslavie, ori Israel sau Irak, în Irlanda, oriunde va fi război în clipa aceea. Și cum, din păcate, globul colcăie de lupte, legionarii au de lucru, nu glumă; și Legiunea are nevoie, în permanență, de carne de tun...

Oricum, Cristi nu crede că se va reîntoarce curînd în țară. Deși își iubește familia, este dezgustat de multe; cu cele 520 de mărci (plus bonurile de haine și alimente) pe care le primește ca ausslander, trăiește mai comod și mai bine decît ar putea s-o facă în România. Și, în plus, așa își poate ajuta și familia - căreia, nu de mult, i-a trimis 2.000 de mărci.

L-am studiat bine pe Cristian în timpul celor zece zile în care am locuit la aceeași gazdă; nu e un om fericit; nici nu este un tînăr cu idealuri mărturisite; nu are acolo o condiție demnă; rămîne, pentru mine, un om curajos care-a văzut Europa și-a fost înregistrat, timp de-o lună, în solda Legiunii Străine. (Bogdan ULMU)

Din scrisorile, telefoanele și audiențele zilei

■ Legea - pentru unii mumă, pentru alții ciumă

Dl. Eugen Nică Ispir, Iași. Colonelul de Poliție Eugeniu Tănase, beat la volan, a accidentat mortal o bătrînă și a tîrît-o, împreună cu soția, în șanțul șoselei, abandonînd-o și căutîndu-și alibiul nevinovăției. Permisul de conducere îl are, iar pentru anularea lui se duc dispute de competență între Polițiile Vaslui și Iași, făcîndu-se trimiteri și la Judecătorie. Dl. Ispir crede în încurcăturile de deslușire a cazului de către locotenent-colonelul Leonte, dar zice: "La încărcătura de ani și de cunoștințe juridice, pentru a te descurca, e bine să apelezi și la subalterni, fie ei și simpli agenți de circulație. După ce lege lucrează ei de găsesc atîtea și atîtea motive de suspendare ori anulare a permisului de conducere în cazul obișnuiților la traficul străzii, iar în cazul fostului dumneavoastră coleg ori superior în grad nu găsiți competența Poliției, declinînd-o în favoarea justiției? Faceți sfat cu subalternii, iar soluția e în cărțulia aceea cu... decretul care ni se aplică nouă!".

■ La patru ani de la Revoluție: De ce nu și prețuri decente?

Dl. Grigore Brîndușu, Iași. În mesajul adresat timișorenilor și țării la patru ani de la Revoluție, dl. președinte al României a vorbit despre asigurarea unor venituri decente. E bine să fie și așa. Eu încasez lunar, pentru cei patru membri ai familiei, 40% din 40.200 lei pentru că sînt șomer, iar alocația, ați văzut, s-a încurcat în birocrație. Deci, încasez... decent. De ce n-ar fi, domnule președinte și prețurile decente că iată: un apartament cu două camere nu-l pot cumpăra cu 3 milioane dacă leaș avea, o mobilă de bucătărie - 250.000 lei, o mobilă dormitor - 760.000 lei, mobilă sufragerie - 1 milion, un frigider - 300.000 lei, un aragaz - 140-200.000 lei, un televizor - 150-500.000 lei, o mașină de spălat - 120.000 lei; costă mult oalele și cratițele, cănile, farfuriile, tacîmurile și paharele, pătura, plapuma, pernele, lenjeria, perdelele și covoarele; o pereche de ghete pentru soție, am citit, costă 30-35.000 lei, un pulover - 10-15.000 lei, o pereche de mănuși - 10.000 lei, un cojoc - cca. 500.000 lei, dar îi mai trebuie și căciulă și pe dedesubt cîte ceva; trebuie multe și pentru cei doi copii; îmi mai trebuie și mie cîte ceva de îmbrăcat. Dar unde-i costul mîncării, al întreținerii la apartament, curentul electric, cheltuielile pentru poștă, cumpărarea presei și a ceva cărți de literatură la domiciliu?

La venituri decente ar trebui și prețuri decente. Veniturile, firește, ne sînt cîntărite, dar prețurile nu le mai cîntărește nimeni, domnule președinte, acum, la patru ani de la revoluție.

■ Din nou în librării "Călătorul profund"

Dl. Iulian Vernescu, Iași, ne semnalează apariția volumului "Călătorul profund" de Alexandru Mălin Tacu în librăriile și bibliotecile Iașului și ale județului.

Cartea a fost tipărită la Editura "Entuziast" - cu o prefață semnată de scriitorul Liviu Antonesei, postfața de Ioanid Romanescu, Aurel Ștefanache și Gheorghe Puiu, coperta de Bogdan Enache.

Se remarcă poezia de calitate a copilului care la vîrsta de 9-17 ani și-a dăruit hîrtiei gîndurile pentru care a fost răpit de securitatea comunistă în împrejurări încă neelucidate.

Luni, 20 decembrie 1993, în librăriile Iașului, din nou volumul "Călătorul profund" de Alexandru Mălin Tacu.

■ Nici în Sărărie 140-148 nu-i apă

Dl. Virgil Savin din Iași, str. Sărărie nr. 148 ne informează că de la nr. 140 la 148 nu există apă pentru că de la o vană din dreptul imobilului cu nr. 145 apa este închisă pentru a crea presiune la locuințele cu etaj de la nr. 151-153 și 155 - la ultima locuind și dl. ing. Munteanu care lucrează la R.A.J.A.C. Iași.

Întîmplarea cu apa are o vechime mai lungă de o săptămînă și toate intervențiile făcute de locatarii aflați în deficit de apă n-au găsit înțelegere chiar dacă nemulțumirea a fost exprimată și d-lui ing. Munteanu. Se aduc tot felul de motivări. Dar locatarii - spun d-nii Savin și Gălățeanu - au nevoie de apă.

■ Intervin și reprogramări

Dl. Ilie Șuțu, str. Cărămidari nr. 6, ne-a telefonat și ne-a spus că miercuri seara, de la orele 20,30, așa cum s-a anunțat în "Monitorul", împreună cu soția și copiii, a așteptat ca deasupra Iașului să explodeze artificiile. Dar n-au explodat. Se va mai întîmpla explozia? Poate în seara aceasta. Intervin reprogramări, d-le Șuțu, și după ce am cules și scris în ziar informația.

■ Nu ne puneți sula în coastă

D-na Domnica Vasiliu, str. V. Lupu 101, ne avertizează în legătură cu anunțul referitor la data maximă - 19 decembrie - de depunere a setului de taloane ale etapei lunii decembrie a concursului "Talonul care ne plătește întreținerea": "Nu ne puneți sula în coaste; pînă la 19 decembrie dacă se afișează listele pe noiembrie, iar decembrie urmează."

Din start se solicită o prelungire. V-am consemnat dorința, administrația concursului hotărăște.

■ Navetă pentru obținerea regularizărilor la telefoane

D-na Vironica Zanchi din Iași, Șos. Națională nr. 194, bl. D, sc. A, et. 5, ap. 18, telefon 132886, din luna iunie 1993 beneficiază de scutirea plății abonamentului la telefon și de plata a 100 de impulsuri în baza Legii 53/1992.

Scutirea însă nu-i operează. Facturile expediate debitoarei nu cuprind scăzămintele, iar ea face, lună de lună, drumul de la "telefoane" Podu Roș la sediul central din str. Lăpușneanu pentru a obține regularizările.

Cum e mai simplu de procedat, d-lor de la S.C. TELECOM S.A., pentru ca să eliminăm stress-ul care a generat și starea de sănătate care i-a motivat obținerea scutirilor pentru care se zbate acum d-na Vironica?

■ Așteptăm ulei de motor românesc

D-na Viorica Ciobanu, str. Splai Bahlui nr. 37, bloc B1, et. 7, ap. 29, telefon 130816, face constatarea că la nici o stație PECO din Iași nu se mai găsește ulei de motor românesc pentru autoturismele Dacia și Oltcit.

Se găsește ulei străin, la 3.400 și 5.700 lei litrul, dar care nu prezintă nici o garanție de utilizare pentru că la nici 800 km parcurși se aprinde becul care semnalează avaria ori posibila ei apariție la motor.

Solicită ca la PECO să se găsească ulei românesc chiar cu prețuri reactualizate, dar pe care să-l folosim așa cum am făcut-o întotdeauna. Sîntem de acord cu dumneavoastră, rămînînd ca și d-nii de la întreprinderea de profil să ne înțeleagă și să depună interes.

■ Să fie afișate tarifele la taxi

Dl. Mihai Chirilă, str. Ion Creangă nr. 35, ne-a semnalat ca un lucru bun faptul că în "Monitorul" a reapărut reclama referitoare la prețul de 300 lei/km tarif unic - de zi și de noapte - la TAXICOM. Susține că reclama trebuie completată cu cei 50 lei pornirea - sume care ar trebui să se regăsească afișate la bordul autoturismelor și păstrate în mod permanent ca un act de loialitate și respect a prestatorului de servicii față de client. **(Ion N. OPREA)**

PRIN OCHEAN

Criza din Irlanda de Nord pare să-și fi găsit o rezolvare politică

Premierul britanic, John Major, și omologul său irlandez, Albert Reynolds, au semnat miercuri o declarație comună care încearcă să pună capăt crizei nord-irlandeze pe cale pașnică, informează REUTER. În declarație se arată că locuitorii insulei Irlanda sînt liberi să decidă asupra unei eventuale unificări. De asemenea, cei doi lideri se angajează să respecte această unire, dacă ea este rezultatul unui demers bazat pe consens. Albert Reynolds a reafirmat că, pentru schimbarea statutului Irlandei de Nord, este nevoie ca poporul acesteia să decidă în mod democratic. În prezent, protestanții pro-britanici depășesc cu mult numărul romano-catolicilor, fiind de aproape de două ori mai mulți. Iată mai jos cîteva date despre Irlanda de Nord, provincie britanică care aparține geografic de Republica Irlanda:

POPULAȚIE: 1,589 milioane (1990); 60% din populație este protestantă, descinzînd din scoțienii stabiliți aici cu multă vreme în urmă; 40% din populație este romano-catolică, atribuindu-și o cultură comună cu poporul Irlandei.

LIMBI DE CIRCULAȚIE: engleza; în unele zone, comunitatea pro-republicană folosește si galica, dar aria de răspîndire a acesteia este foarte limitată.

RELIGII: cele mai populare confesiuni protestante sînt: presbiterienii, Biserica irlandeză, metodiștii și baptiștii. Catolicii recunosc autoritatea Romei în treburile bisericești.

CAPITALA: Belfast.

Suprafață: Ocupînd circa un sfert din teritoriul insulei, Irlanda de Nord are o întindere de 13.483 km pătrați. Este compusă din șase comitate: Antrim, Down, Londonderry, Tyrone, Fermanagh și Armagh.

FORMĂ DE GUVERNĂMÎNT: Irlanda de Nord a fost condusă de Marea Britanie, deși unele încercări de liberalizare a acestui sistem au existat, începînd din 1972. Încercările acestea nu au avut viață lungă. Protestanții au dominat viața politică a provinciei, unde funcționează un sistem electoral care dă cîștig celui mai bine plasat candidat, ceea ce a provocat serioase nemulțumiri populației protestante. Provincia este reprezentată în parlamentul britanic de 17 politicieni. Cele mai importante partide sînt: Unioniștii din Ulster (9 mandate) - susține unirea cu Marea Britanie; Partidul Laburist Social-Democrat, moderat (4 locuri) - ar accepta o eventuală unificare cu Irlanda, dacă aceasta s-ar realiza prin consens; este condus de John Hume; Partidul Democratic Unionist (3 locuri) - condus de predicatorul Ian Paisley, cunoscut drept conservator; Sinn Fein - aripa politică a I.R.A., condus de Gerry Adams, care și-a pierdut locul în parlament în alegerile generale din 1992; cel de-al șaptesprezecelea loc în parlament este deținut de unionistul James Kilfedder, din Partidul Popular Unionist din Ulster.

ISTORIC: Dată fiind proximitatea Irlandei cu Marea Britanie, contactele dintre cele două se întind destul de departe în urmă, dar alipirea formală datează din secolul al XII-lea, cînd regele Henric al II-lea a obținut aprobarea papală de a stăpîni Irlanda. De-a lungul secolelor, coloniștii britanici au semănat semințele discordiei, confiscînd adesea pămînturile localnicilor, dar adevărata ruptură a apărut în 1534, cînd Henric al VIII-lea a rupt legăturile cu biserica Romei. Legătura constituțională dintre Marea Britanie și Irlanda datează din 1801, cînd s-a semnat Actul Uniunii. Militanții pentru independența Irlandei și-au intensificat campania pe parcursul secolului al XIX-lea. Ca o rezolvare a problemei irlandeze, guvernul britanic a împărțit insula în 1921. Dependența Irlandei față de Londra a încetat formal în 1938, iar partea de nord a insulei, dominată de protestanți, a rămas sub jurisdicție britanică. În 1968-1969 tensiunile au izbucnit, mai întîi sub forma unor marșuri de protest ale catolicilor, degenerînd apoi în violențe ce s-au amplificat.

ECONOMIE: Irlanda de Nord a devenit, începînd din secolul al XIX-lea, un centru maritim important dar, din cauza declinului industrial și a problemelor politice, rata șomajului s-a situat la cote înalte. Pe întreaga provincie, rata șomajului este în prezent de 13,9%, dar în unele ghettouri ale Belfastului se ridică la 80%. Guvernul britanic plătește anual Irlandei de Nord subvenții de circa 3 miliarde dolari. În ultima vreme, Londra a cheltuit sume considerabile pentru îmbunătățirea infrastructurii și pentru rezolvarea problemelor locuințelor, în scopul de a liniști plîngerile de discriminare înaintate de catolici. 55% dintre șomerii nord-irlandezi sînt lipsiți de un loc de muncă de peste un an. Perspectivele sumbre ale pieții muncii sînt privite drept bune ocazii pentru extremiștii ambelor tabere de a-și recruta adepți.

ISTORICUL NEGOCIERILOR BILATERALE: Oscilînd între speranță și violență, anul 1993 a fost crucial pentru realizarea acordului semnat astăzi.

■ **22 februarie** - Primele contacte secrete între guvernul britanic și Sinn Fein, aripa politică a I.R.A. Tratativele vor rămîne în anonimat timp de mai bine de nouă luni.

■ **20 martie** - Un atac cu bombe organizat de I.R.A. în orașul britanic Warrington ucide doi copii și rănește alte 55 de persoane.

■ **25 martie** - Gruparea ilegală "Luptătorii pentru Libertatea Ulsterului" (U.F.F.), oponenți ai I.R.A., ucid cu focuri de armă cinci catolici, în Londonderry.

■ **aprilie** - Sînt lansate negocieri secrete între John Hume, liderul naționaliștilor moderați din Irlanda și Gerry Adams, liderul Sinn Fein.

■ **24 aprilie** - Un puternic atac cu bombe organizat de I.R.A. produce însemnate pagube materiale în centrul financiar al Londrei. O persoană este ucisă.

■ **iulie** - Premierul irlandez, Albert Reynolds, remite Londrei un proiect de declarație comună pentru pacificarea zonei.

■ **23 octombrie** - 10 persoane sînt ucise și alte 50 rănite în atacul cu bombe organizat de I.R.A. în enclava protestantă a Belfastului, Shankill Road.

■ **29 octombrie** - Într-o convorbire purtată cu ocazia summit-ului comunitar de la Bruxelles, premierii Major și Reynolds convin asupra reluării convorbirilor multipartite.

■ **30 octombrie** - "Forța Voluntarilor din Ulster" (U.V.F.) deschide focul într-un local din Greysteel, ucigînd șapte persoane.

■ **1 noiembrie** - Premierul Major respinge negocierile cu I.R.A., dacă aceasta nu va renunța la violență, și declară că cele cu Sinn Fein "îi întorc stomacul pe dos".

■ **4 noiembrie** - Major se întîlnește cu principalii lideri politici din Irlanda de Nord. Hume susține că, dacă englezii acceptă propunerea Hume-Adams, pacea se va instaura "într-o săptămînă".

■ **5 noiembrie** - Guvernul de la Londra declară că, dacă I.R.A. va înceta violențele, negocierile cu această facțiune vor putea începe în ianuarie.

■ **15 noiembrie** - Adams acuză partea britanică de "tărăgănare" a negocierilor. Londra respinge aceste acuzații.

■ **16 noiembrie** - Ministrul britanic pentru problemele nord-irlandeze, Sir Patrick Mayhew, neagă existența oricărui dialog cu I.R.A. sau cu Sinn Fein.

■ **27 noiembrie** - În urma unor articole apărute în presă, guvernul britanic se vede obligat să admită că a purtat convorbiri cu I.R.A., "în vederea lansării, în februarie, a unor negocieri de pace".

■ **3 decembrie** - Major și Reynolds poartă convorbiri la Dublin. După șapte ore de negocieri, ambii se declară satisfăcuți de progresele obținute.

■ **10 decembrie** - Major și Reynolds se întîlnesc la Bruxelles, cu ocazia summit-ului comunitar. Declarațiile ulterioare sînt extrem de rezervate.

■ 14 decembrie - În urma unei convorbiri telefonice, premierii britanic și irlandez decid "să se întîlnească".

■ 15 decembrie - Major și Reynolds semnează declarația comună, menită a pune capăt unui conflict care, timp de un sfert de secol, a însîngerat Irlanda.

Polynx sub lupă (1)

Un sezon cu lumini şi umbre

■ Zmei acasă, miei în deplasare

Toţi suporterii îndrăgostiţi de fotbal nu au întrerupt nici în prag de sărbători legătura cu acesta, făcînd calcule şi planuri pentru partea a doua a acestui an de "mariaj" cu mingea cu hexagoane. Acelaşi lucru îl vom face şi noi, încercînd să vă readucem în primplan drumul presărat cu flori şi spini parcurs de divizionara A Polynx Iaşi în sezonul recent încheiat. Vom puncta din cînd în cînd periplul echipei ieşene cu unele titluri de cronici apărute în "Monitorul".

■ Stafful tehnic "de aur" Simionaş - Dănilă - Romilă găseşte în prima etapă un punct preţios în nisipurile plajei din Mangalia. Titlul cronicii "Debut promiţător" ni se pare că, de fapt, a spus totul. Pentru ieşeni, Abălaşei aduce gura de oxigen în min. 47, pentru ca formaţia Callatis să egaleze cu 8 minute înainte de final, dintr-un imaginar penalty.

■ Urmează apoi o "Victorie chinuită", acasă, cu alţi piraţi ai Mării Negre, cei de la Portul Constanţa, partida încheindu-se cu 1-0, printr-un gol ce poartă semnătura lui Kerezsi.

■ Reabilitarea vine în cea de a treia etapă, cînd mînjii Polynxului surclasează în Copou, cu 5-0, pe urmaşii falnicilor truditori ai fostelor uzine "23 August". În confruntarea cu C.S. Faur, recitalul l-au dat componenţii liniei de mijloc, Căunei, Cobuleanu şi Kerezsi (de două ori), care înscriu goluri de kinogramă, pe lista marcatorilor apărînd şi Dănuţ Munteanu.

■ Cu cinci puncte la activ după disputare a trei etape, Polynx pleacă la Rîmnicu Vîlcea. "Indisponibilităţile din lotul ieşean şi-au spus cuvîntul". A lipsit "cavaleria uşoară" Zafiris, Ambrosie, Zară şi Căunei, dar şi mai absent a fost arbitrul C. Ifrim, care (amnezic?) a fluierat numai într-un singur sens, cel în care atacau gazdele!

■ După una rece, urmează şi una caldă. Şi anume o victorie la scor, acasă, în faţa morenarilor de la Flacăra, cel care le-a astupat gurile de foc fiind Rotaru, cu un spectaculos hat-trick. Pînă la urmă, scorul a luat proporţii (5-0), cei care l-au rotunjit fiind Kerezsi şi Cobuleanu.

■ "Dacă nu rişti nu cîştigi", titrează cotidianul "Monitorul", după partida de la Suceava. Pe stadionul Areni, ieşenii au încasat-o cu 1-0.

■ Norma de goluri ieşeană revine în actualitate o săptămînă mai tîrziu, cînd, cu scorul de 4-0, sînt umiliţi pădurarii de la Foresta Fălticeni. Este partida în care Dobrea înscrie primul său gol din acest sezon, celelalte momente euforice fiind opera lui Urdaru, Cobuleanu şi Rotaru.

■ Apoi corabia Polynx eşuează la Focşani, "focul" fiind pus în minutul 61 de Serea.

■ Urmează mult aşteptatul derby al seriei, pe stadionul "Emil Alexandrescu" vizitîndu-ne liderul din Trivale. Fotbaliştii ieşeni trag de hamuri şi biciuiesc echipa argeşeană în minutul 11, vizitiul dovedindu-se a fi Urdaru, care înscrie din penalty. Mirea ne otrăveşte visul de promovare în min. 85, aducînd echipei F.C. Argeş o nesperată remiză.

■ Exasperant pierdem şi la Mizil, tot cu 1-0, rezultat care constituie "Al patrulea 0-1 în deplasare".

■ Vine apoi derbyul ieşean, cînd formaţia Constructorul urcă de pe Maracana în dealul Copoului. Partida a fost echilibrată, dar pînă la urmă gazdele adună în curtea sa cele două puncte, prin Kerezsi, în min. 75.

■ Din nefericire, iată din nou un joc afară şi din nou Polynx se împotmoleşte. De data aceasta capotează la Buzău (2-0), acolo unde Gloria nu-şi iartă nici măcar "fraţii". Titlu în "Monitorul"; de-o şchioapă: "Mingea trece, omul nu!"

■ După numai 7 zile, iese la rampă Dobrică, care-i obligă pe militarii din Tg. Mureş să ia poziţie de drepţi de trei ori.

■ Cu moralul învingătorului, Polynx pleacă din nou la luptă în curtea oraşului vecin, Bacău, unde se părea că Bordeianu, Haraga, Dobre şi ceilalţi sînt puşi pe fapte mari. Dar bucuria adusă în min. 70 de Spirea a fost stopată "cavalereşte" de un arbitru mai mult atent la buzunarul lui Sechelariu. Un penalty acordat imaginar pentru gazde, în min. 83, şi un gol chinuit, în min. 90 (după o obstrucţie) semnează o victorie nemeritată a gazdelor. "Un meci pierdut în şapte minute", campionul ratărilor fiind Ambrosie, scăpat de trei ori singur cu portarul băcăuan.

■ Polynx acuză şocul şi iese ceva mai greu din starea de K.O. o săptămînă mai tîrziu, cînd reuşeşte doar 1-0 cu Metalul Plopeni, "medicul" fiind din nou Rotaru, care înscrie în min. 68.

■ Toţi aşteptau ca în următoarea etapă Polynx să scape "neşifonată" din jocul cu lanterna Gloria C.F.R. Galaţi. Dar socoteala de acasă nu s-a potrivit cu cea de la Galaţi, pentru că rolul de mediator l-a avut fostul fotbalist craiovean Purcaru, acum în postură de arbitru. Acesta a făcut mereu cu ochiul spre banca de rezerve a gazdelor, iar gălăţenii şi-au dat seama că trebuie să pice cu ceva. Uitînd brusc de ceea ce se cheamă fair-play, dl. Purcaru a pus capăt ambiţiilor jucătorilor ieşeni, jonglînd cu fanionul.

■ Furată de lotrii de pe Jiu, Polynx revine acasă şi se consolează cu o victorie la scor. Victima a fost A.S. Rocar, care a încasat "papara" de patru boabe, nereuşind să înscrie decît golul de onoare. "Mîna răzbunătoare" a purtat de această dată numele lui Rotaru (2), Spirea şi Dobrea.

(Va urma)

Leonard CĂNĂNĂU

Staff-ul tehnic al echipei Polynx: M. Romilă, M. Dănilă, V. Simionaş

Golul, suprema satisfacţie a suporterilor din Copou

Week-endul microbistului

Program competiţional 18-19 decembrie 1993

■ Volei

■ Duminică, 19 decembrie, Sala Penicilina, ora 10,00: Penicilina Iaşi - Petrodava Piatra Neamţ (Cupa României, feminin).

■ Atletism

■ Sîmbătă, 18 decembrie, Sala Grădinari, ora 15,30: Cupa L.P.S. (copii şi juniori I, II, III).

PRONOSPORT

Concursul din 19 decembrie 1993

1. Atalanta - Genoa 1, x. Atalanta - locul 17, 9 p; Genoa - locul 15, 11 p. Bergamezii au găsit în sfîrşit un adversar pe măsura lor şi sînt conştienţi că, dacă nu învinge nici duminica aceasta, îşi atîrnă de gît bolovanul retrogradării.

2. Cremonese - Udinese 1. Cremonese - locul 9, 16 p; Udinese - locul 16, 10 p. Cremonese a pierdut doar 3 puncte acasă, ceea ce spune mult despre potenţialul lor şi despre şansele reduse ale friulanilor.

3. Foggia - Torino x. Foggia - locul 13, 13 p; Torino - locul 7, 17 p. Ambele echipe au indisponibilităţi de marcă: Di Bari (accidental) la gazde, Fortunato, Fusi (suspendaţi) şi Musi (a) la Torino. Vor decide rezervele?

4. Juventus - Piacenza 1. Juventus - locul 4, 19 p; Piacenza - locul 12, 14 p. Juventus (care pînă acum a acumulat 15 puncte din 16 acasă) nu-şi permite altă alternativă decît victoria în faţa unei echipe fără veleităţi.

5. Lecce - Lazio x, 2. Lecce - locul 18, 4 p; Lazio - locul 6, 18 p. Lecce vine după cinci înfrîngeri consecutive şi e greu de crezut că va reuşi o minune în faţa duelului Boksic - Gascoigne.

6. Milan - Cagliari 1. Milan - locul 2, 21 p; Cagliari - locul 11, 14 p. Milanezii, chiar dacă trec printr-o perioadă mai dificilă, nu oferă oricui puncte acasă. Pînă acum au făcut-o doar cu Lazio şi Juve.

7. Parma - Napoli x. Parma - locul 1, 21 p; Napoli - locul 8, 16 p. Întrucît ambele combatante au probleme serioase de lot (sînt indisponibili: Grün, Apolloni şi Bucci, respectiv Di Canio şi Francini), probabil că nici una nu va risca prea mult.

8. Roma - Inter 1, x, 2. Roma - locul 10, 15 p; Inter - locul 5, 19 p. Roma urcă încet, dar sigur (neînvinsă de opt etape!), iar galonata formaţie milaneză va avea mari probleme pentru a se putea impune pe Stadio Olimpico.

9. Sampdoria - Reggiana 1. Sampdoria - locul 3, 20 p; Reggiana - locul 14, 12 p. Fără Mateuţ şi Futre - ambii serios accidentaţi - Reggiana e o victimă aproape sigură pentru puternica Sampdoria.

10. Ancona - Ascoli "B" x. Ancona - locul 11, 15 p; Ascoli - locul 6, 17 p. Ascoli este un adversar incomod pentru oricine, iar visurile de promovare trebuie hrănite cu rezultate pe măsură. Să nu uităm însă că deocamdată Ancona e neînvinsă pe teren propriu.

11. Fidelis Andria - Padova "B" x, 2. F. Andria - locul 7, 17 p; Padova - locul 4, 19 p. Padova a reuşit să se aburce pe treapta a patra a clasamentului (care-i asigură teoretic promovarea) şi nu va putea fi dată jos de acolo decît cu mari eforturi.

12. Pisa - Cesena "B" 1. Pisa - locul 16, 11 p; Cesena - locul 2, 20 p. Chiar dacă situaţia din clasament ne-ar îndemna să jucăm x, 2, trebuie să ne amintim că din ultimele şase partide directe, Pisa a cîştigat 5 şi a terminat una la egalitate.

13. Venezia - Brescia "B" 1, x. Venezia - locul 10, 16 p; Brescia - locul 8, 16 p. "Brescia dei romeni" trece printr-o perioadă de criză, aşa încît pentru Hagi, Sabău şi Lucescu ar fi o mare reuşită să se întoarcă acasă chiar şi cu un punct. **(Ion C. TEODOR)**

Prin fax de la Paris

Vă mai amintiţi de Marcel Sabou?

■ Sporting Gijon - revelaţia campionatului spaniol

Pe locul III în campionatul iberic, înaintea lui Real Madrid, Atletico Madrid, Sevilla şi Valencia, Sporting Gijon este alături de La Coruna, echipa surpriză care dă culoare unui campionat plictisit de acelaşi podium, în diverse variante, de ani de zile. După plecarea antrenorului olandez Bert Jacobs şi a valoroşilor Ivan (Barcelona), Felipe (Tenerife) şi Manjarin (Deportivo), în vara acestui an, Sporting era cotată undeva în jurul locului 10. Ca antrenor a fost numit Mariano Garcia Remon, fost portar la Real Madrid, şi el este considerat artizanul acestei surprize. Dar cine aplică în teren ideile lui "Mario"? În primul rînd, tinerii promovaţi fără ezitare. Revelaţia sezonului, Juanele, a avut meciuri după care a fost comparat cu Laudrup sau Butragueno, dar iregularitatea îl ţine departe de naţională, ba uneori chiar pe banca lui Sporting. Apoi vedetele locale, păstrate cu mari eforturi, internaţionalii Abelardo (fundaş central) şi Ablanedo (portar). Accidentarea ultimului a fost ocazia de a evidenţia talentul rezervei Emilio, venit de la Espanol alături de Escaich. În sfîrşit, la capitolul mercenari, două decepţii, croaţii Stanic şi Saric, şi o plăcută surpriză, românul Marcel Sabou, 28 de ani. Ajuns la Gijon, după ce a jucat la Tenerife, Vallecano şi Santander, Sabou a devenit omul cheie al echipei. El s-a impus ca element moderator al unei echipe adeseori naive. Sabou este veritabilul metronom al echipei şi în jurul lui se construieşte tot jocul lui Sporting. Aşadar, la Gijon miroase a Cupe Europene, ceea ce nu s-a mai întîmplat de un deceniu, din epoca lui Quini, Castro, Joaquin, Moran sau Ferrero. Astăzi se poate vorbi de o nostalgie a acelei epoci şi se contează şi pe Marcel pentru reapariţia unei generaţii la fel de valoroasă. **(G. ANGHEL)**

U.E.F.A. a hotărît

Opt grupe preliminare la Campionatele Europene

■ au fost admise şi ţările "cu probleme": Azerbaidjan, Georgia şi Croaţia

U.E.F.A. a anunţat modalitatea de disputare a preliminariilor C.E. de fotbal, ediţia 1996. Cele 46 de participante vor fi împărţite în 8 grupe, şase de cîte şase echipe şi două de cîte cinci. Primele două clasate din grupele de şase vor obţine calificarea, în timp ce din grupele de cinci se va califica automat numai prima clasată, echipele de pe locul doi urmînd să dispute un joc de baraj pentru a desemna încă o echipă calificată. Deci, vor fi 15 echipe calificate, plus Anglia, ca ţară organizatoare. De remarcat că deţinătoarea titlului, Danemarca, va fi nevoită să susţină preliminariile. La această ediţie se va înregistra o participare record, noile venite fiind în număr de 10: Armenia, Azerbaidjan, Belarus, Georgia, Croaţia, Macedonia, Moldova, Slovacia şi Slovenia.

Tragerea la sorţi va avea loc la 22 ianuarie, la Manchester. Capii de serie vor fi stabiliţi ulterior, în funcţie de rezultatele obţinute de fiecare echipă în preliminariile C.E. 1992 şi C.M. 1994. Se estimează că cei 8 capi de serie vor fi: Germania, Franţa, Rusia, Olanda, Danemarca, Suedia, Italia şi Irlanda. **(Mediafax)**

P.S. La Geneva a avut loc tragerea la sorţi a grupelor C.E. de juniori. Echipa de juniori sub 18 ani a României va juca în grupa a X-a, alături de Austria şi Belgia, iar cea de juniori sub 16 ani, în grupa a XII-a, cu Anglia şi Grecia.

Retrospectiva preliminariilor C.M. de fotbal

Africa: Camerunul rămîne în "lumea bună" a fotbalului

Cele 31 de echipe înscrise în zona africană au fost împărţite în nouă grupe preliminare. Cîştigătoarele acestor grupe au fost: Algeria, Camerun, Zimbabwe (a eliminat formaţia Egiptului!), Nigeria, Cote d'Ivoire, Maroc, Senegal, Zambia şi Guineea. Acestea, la rîndul lor, au fost împărţite în trei grupe de cîte trei formaţii ale căror cîştigătoare urmau să se califice la turneul final.

■ **Grupa A.** Participante: Cote d'Ivoire, Algeria, Nigeria. Calificată: Nigeria. Golgeter: Daniel Amokachi (Nigeria) - 3 goluri.

Reprezentativa ivoriană, campioană en-titre a Africii, a început preliminariile în forţă, remizînd (1-1) în deplasare Algeria şi învingînd pe teren propriu Nigeria (2-1). Algeria pierde ambele partide disputate în deplasare (1-4 cu Nigeria, 0-1 cu Cote d'Ivoire). Lupta pare a se da între nigerieni şi ivorieni. Nigeria cîştigă clar în disputa directă (4-1 la Lagos) şi - datorită golaverajului superior - are nevoie de un rezultat egal în Algeria pentru a cîştiga grupa. Egalul mult dorit este obţinut la capătul unui meci încrîncenat (1-1), iar echipa lui Amokachi se califică pentru prima dată la un turneu final al C.M.

Clasament: 1. Nigeria 5 p (+5); 2. Cote d'Ivoire 5 p (-1); 3. Algeria 2 p.

■ **Grupa B.** Participante: Maroc, Zambia, Senegal. Calificată: Maroc. Golgeterii grupei: Laghrissi (Maroc), Mbasela (Zambia) - 2 goluri.

Deşi nimeni nu mai credea că Zambia se va reface după catastrofa aeriană din această primăvară, în care au pierit aproape toţi jucătorii săi de valoare, această echipă era cît pe aci să producă marea surpriză şi să se califice în S.U.A. După ce a învins acasă Marocul (2-1), Zambia a smuls Senegalului 3 puncte (4-0, 0-0). Marocanii au reuşit însă să învingă Senegalul în ambele partide (1-0, 3-1) aşa că la ora meciului retur cu Zambia aveau nevoie de un simplu egal pentru a obţine locul I în grupă. După un meci de o excelentă factură tehnică, marocanii au învins cu 1-0 prin golul lui Laghrissi şi s-au calificat pentru a treia oară la un turneu final (după 1970 şi 1986).

Clasament final: 1. Maroc 6 p; 2. Zambia 5 p; 3. Senegal 1 p.

■ **Grupa C.** Participante: Camerun, Guineea, Zimbabwe. Calificată: Camerun. Golgeterul grupei: Omam Biyik (Camerun) - 3 goluri.

Camerunul este singura echipă africană care s-a calificat la ultimele două campionate mondiale. Într-un fel, misiunea sa a fost uşurată de tragerea la sorţi care i-a trimis în grupă două echipe mai puţin valoroase. Camerunezii au învins Guineea în ambele partide (3-1, 1-0) dar au cedat surprinzător (0-1) în Zimbabwe. Totuşi reprezentativa Zimbabwe nu putea emite pretenţii după ce pierduse două puncte în faţa Guineei (0-3, 1-0). În ultimul meci, Camerunul a învins Zimbabwe la Yaounde cu 3-1 şi a cucerit primul loc. Preşedintele Camerunului, Paul Biya, a declarat ziua care a urmat marelui succes sărbătoare naţională...

Clasament final: 1. Camerun 6 p; 2. Zimbabwe 4 p; 3. Guineea 2 p. **(Ion C. TEODOR)**

Balet aerian cu nigerianul Ikpeba

Fotbal pe meridiane

■ Robby Baggio - numero uno

Atacantul italian Roberto Baggio (Juventus) a fost declarat jucătorul anului, în urma unei anchete efectuate în rîndul antrenorilor din campionatul italian. În vîrstă de 26 ani, R. Baggio a venit la Juventus în anul 1990, de la Fiorentina, pentru suma de 11,88 milioane de dolari. Cu actuala sa echipă, Robby a cîştigat Cupa U.E.F.A. în 1993, după o finală cu Borussia Dortmund. De remarcat că Baggio are şanse de a deveni şi nr. 1 mondial în ancheta efectuată de F.I.F.A. Numele jucătorului ales va fi cunoscut în ziua de 19 decembrie, cînd va avea loc tragerea la sorţi pentru World Cup.

■ Senzaţie în Cupa Italiei: Milan eliminată de Piacenza!

Precum Steaua în Cupa României, celebra echipă A.C. Milan a fost eliminată din Cupa Italiei, pierzînd la Piacenza cu 0-1, după ce, în tur, la Milano, scorul fusese 1-1! Echipa lui Mircea Lucescu, Brescia, după ce realizase în tur un meritoriu 1-1 pe terenul Parmei, a pierdut acasă cu 2-3 şi a fost eliminată.

Alte rezultate: TORINO - Atalanta 0-0; Avelino - ANCONA 2-2; VENEZIA - Fiorentina 0-0; FOGGIA - Cesena 2-0; INTER - Udinese 2-1.

■ Fractură la coloană

Atacantul ucrainean Serghei Scerbakov, component al echipei portugheze Sporting Lisabona, a suferit o fractură la coloana vertebrală, în urma unui accident auto. Din cauza acestui nefericit incident el nu va mai putea juca niciodată fotbal. În vîrstă de 22 ani, Scerbakov participase la un dineu oferit de jucătorii lui Sporting în cinstea fostului antrenor al echipei, englezul Bobby Robson. În drum spre casă, fotbalistul ucrainean a ajuns la... spitalul de urgenţe, cu ambele picioare paralizate. După cum precizează doctorii, starea sănătăţii lui Serghei este gravă. **(Mediafax)**

S.C. TriCoPaSa
Tinereţe
Exuberanţă
Frumuseţe
Non-conformism
Sînt calităţi pe care orice persoană le poate avea dacă îmbracă un pulover produs de noi!
NOU!
Proiectarea modelelor se realizează pe calculator, ceea ce ne permite să facem o ofertă diversificată şi originală, pentru toate vîrstele, la preţuri cuprinse între 4.000 şi 8.500 lei.
MAGAZINUL TRICOPASA - LOCUL DE UNDE PUTEŢI ALEGE CADOURILE DVS. DE CRĂCIUN.
Adresa: Păcurari, capătul troleului 45, ultimul bloc pe partea stîngă. - pentru comenzi en gros contactaţi sediul firmei de la aceeaşi adresă sau tel/fax 098/165877.

S.C. VEGA S.R.L.
Oferim la preţuri foarte avantajoase:
combine frigorifice "Snaige"
covoare persane R.Moldova
jucării China
articole de papetărie
Iaşi, str. Sf. Lazăr nr. 33 (7 Noiembrie) Tel. 131908

ÎN ATENŢIA ABONAŢILOR TELEFONICI
Încasarea facturii telefonice în ziua de 18 decembrie a.c. se va realiza prin Oficiile TT din Lăpuşneanu, Tătăraşi, Cuza Vodă, Pd. Roş şi Alexandru cel Bun între orele 8 - 14.

CARNETUL ZILEI
VINERI, 17 decembrie 1993

✝Sf. Prooroc Daniel; Sf. 3 tineri Anania, Azaria și Misail

VREMEA

-3°–8°C

Vremea se menține caldă pentru această perioadă. Cerul va fi variabil. Vîntul va sufla slab pînă la moderat, predominant din sector vest-sud-vest. Izolat, în nordul județului, posibile precipitații slabe, sub formă de ploaie. Local, este posibilă formarea poleiului. Valorile minime vor oscila între -4 și 0 grade iar cele maxime între 4 și 8 grade. (**Cristina Marlana DASCĂLU - Centrul de Prevedere a Vremii Bacău**)

TV BUCUREȘTI

TVR I 7,00 TVM ● Telematinal ● 10,00 Actualități ● 10,05 Calendar ● Buletin meteo ● Cronica evenimentelor ● 10,30 Limbi străine ● engleză americană ● 11,00 Curcubeu ● 11,30 Varietăți muzicale ● 12,30 1001 audiții ● 13,30 Desene animate ● Macron I ● 14,00 Actualități ● 14,10 TVR Iași ● 15,00 TVR Cluj Napoca ● 16,00 Formula 3 ● 16,30 Tradiții ● 16,45 Actualități ● 17,00 Emisiune în limba germană ● 18,00 Pro Patria ● **19,00 Film serial: Edward și Doamna Simpson (Anglia) ● 20,00 Actualități** ● 20,40 Publicitate ● 20,45 Viața parlamentară ● 21,15 Reflecții rutiere ● **21,30 Film artistic. St. Ives (S.U.A., 1976).** Premieră pe țară ● 23,10 Actualități ● 23,30 Simpozion ● 0,25 Întîlnirea de la miezul nopții ● 1,15 Jazz-Fan ●

TVR 2 13,00 În direct: Canal France International ● 14,00 Actualități ● 14,10 Paradoxul Antarctic ● Cosmologia ● 15,00 Concurs național de muzică corală ● 15,30 Varietăți internaționale ● 16,00 TVE Internacional ● 16,30 Desene animate ● Captain Planet ● 17,00 Clubul oamenilor de sport ● 18,30 Trofeul Carpați la handbal masculin: România-Polonia (repriza a II-a). Transmisie directă de la Oradea. ● 19,00 Concertul simfonic al Orchestrei Naționale Radio ● 21,00 TVM ● Mesager ● 21,30 De lingua latina ● 21,50 Poesis ● 22,00 TV5 Europe ● 22,30 În dezbatere - o alternativă de guvernare ● 23,10 Video-satelit ● 23,30 Generația mea ●

TV SATELIT

RTL *RTL*

7,00 Știrile dimineții ● 10,15 Clanul lupilor (s) ● 11,00 Frumos și bogat (s) ● 14,20 California Clan (s) ● 15,10 Vremea dorinței (s) ● 16,00 Ilona Christen (show) ● 17,00 Hans Meiser (show) ● 18,00 Cine e șeful aici? (s) ● 18,30 O afacere de familie (s) ● 19,00 Chemarea inimii (s) ● 20,10 Exploziv (cazuri dificile) ● 20,40 Vremuri bune... (s) ● 21,15 Muzică populară ● 22,15 Comicul Peter Steiner ● 22,45 O căsnicie ciudată (s) ● 23,15 Cum ați spus? (show) ● 0,15 Gottschalk (show) ● 1,00 Pisicoasa Josephine (f. erotic, Germania, 1969) ● 2,25 Profețiile lui Nostradamus (f. S.F., Japonia, 1974) ● 3,45 Zile violente (w. lt. 1967).

PRO 7 *PRO 7*

5,45 Seriale și d.a. ● 10,25 Diamante la micul dejun (co. Anglia 1968) ● 13,20 O mie de mile de praf (s.w.) ● 14,20 Perry Mason... (r) ● 16,00 Diamonds (s.p.) ● 16,55 Mr. Belvedere (s.co) ● 17,25 Visez la Jeannie (s.co) ● 17,55 Desene animate (s) ● 19,25 Cei trei (s.co): "Mereu în formă" ● 19,55 Albumul de familie (s) ● 20,25 Roseanne (s) ● 21,15 Hokus Pokus sau Cum îmi fac bărbatul să dispară (co. Germania, 1965) ● 23,25 Raven (s.p.): "Leul indigo" ● 0,30 Balanța groazei (f. gr., SUA, 1987) ● 2,20 Jack și grăsanul (r) ● 3,15 Podul din Remagen (r).

EUROSPORT *Eurosport*

9,30 Aerobic ● 10,00 Călărie C.M. la sărituri din Geneva ● 11,00 Euroschi. Magazin săptămînal ● 12,00 Patinaj artistic ● 13,00 Schi. C.M. la sărituri din Courchevel (Franța) ● 15,00 Magazin olimpic. Drumul spre Lillehammer ● 15,30 Fotbal. Cupa Toyota ● 17,30 Hochei pe gheață. NHL ● 18,30 Schi. C.M. la sărituri din Courchevel (Franța) ● 19,30 Auto. Magazinul sporturilor cu motor (Honda) ● 21,00 Golf. C.M. din Tryall, runda a II-a (d) ● 23,00 Box. C.M. și C.E. ● 0,30 Fotbal american NFL.

SUPER CHANNEL *Super Channel*

6,30 Victoria - em. religioasă ● 7,30 Afaceri la zi, știri ● 10,00 Tele shop ● 13,30 Buletin financiar ● 14,00 Azi - reportaje ● 15,30 Roata banilor - reportaj pe Wall Street ● 19,00 Azi - reportaje ● 20,30 În direct cu Clive Pearse ● 21,00 Prima persoană - interviuri cu VIP ● 22,00 Magazin sportiv ● 23,30 Buletin financiar ● 23,30 Media TV ● 0,00 Showul serii, cu Jay Leno ● 1,00 Personal (show telefonic) ● 2,00 Show cu VIP din lumea muzicii și a cinematografiei ● 2,30 Schimbare de destin (s) ● 3,00 Emisiune în limba chineză ● 5,00 Film asiatic.

MTV *MTV*

8,00 Matinal cu VJ Rebecca ● 8,30 En Vogue. Trecut, prezent... ● 10,30 Duran Duran: Trecut... ● 11,00 VJ Ingo ● 13,00 Rod Stewart în concert ● 14,00 Mari hituri ● 15,00 VJ Simone ● 17,00 Depeche Mode ● 17,30 Coca Cola Report ● 17,45 Noutăți cinematografice ● 18,30 Topul telespectatorilor ● 19,00 Muzică soul ● 19,30 Muzică non-stop ● 21,00 George Michael ● 21,30 Cel mai dorit: VJR Cokes ● 0,00 Coca Cola Report (r) ● 0,45 3 din 1 (r) ● 1,00 Beavis & Butt-Head (d.a.) ● 1,30 În direct cu Suede ● 2,00 În direct cu Stereo MC's ● 2,30 În direct cu PJ Harvey ● 3,00 Chill Out Zone.

RADIO NORD-EST

12,30 Avanpremiera Nord-Est ● 12,35 Știrea zilei (Petru Fuciuc) ● 12,40 Pavmon top (topul de vînzări al firmei Pavmon) ● 13,00 Știri ● 13,05 Cocktail pop-rock ● 13,45 Electronic music I (Cătălin Cosovanu) ● 14,00 Știri ● 14,05 Electronic music II ● 14,30 Radiostetoscop (Răzvan Socolov) ● 15,00 Știri ● 15,05 Nord-Est Magazin (știri, reportaje, interviuri, Infosport, Financiarul, Drum cu prioritate) ● 17,30 Închiderea emisiei.

RTV EUROPA NOVA

Radio 6,30 Matinal Europa Nova ● 8,45 Avanpremieră ● 9,35 "Who's who?" ● 11,00 Replay ● 12,00 Observator ● 14,00 Remember ● 14,30 Galaxia SF ● 15,40 100% Comercial ● 16,00 Avanpremieră ● 16,10 Din lumea teatrului ● 17,00 Lumea azi ● 18,40 Invitatul emisiunii - Dana Coșeru, balerină, profesor la Institutul de Arte Iași ● 20,05 Rock star ● 21,00 Music Collection ● 21,30 Music & More ● Buletinele de știri (Infonova) vor fi difuzate din oră în oră, între 6,30-11,30 și 15,30-20,30.

TV 17,00 Deschiderea programului ● 17,05 Euromusic ● 17,30 Spectacolul științei ● 17,30 Concurs "Evrika" ● 17,35 Bionica (documentar) ● 17,55 "Chirurgia laparoscopică" - interviu cu prof.dr. Cristian Dragomir ● 18,25 Undele și aplicațiile lor ● 18,40 Desene animate: Babar (episodul 16) ● 19,00 Infonova ● 19,30 Alfred Nobel - "Testamentul" ● 19,55 Videoclip '93 ● 20,30 "Mass-media în actualitate" - interviu cu d-na Lucia Negoiță, redactor la Redacția Culturală TVR București. ● 20,50 Femeia explozivă (comedie, producție S.U.A., 1985; regia: John Hughes) ● 22,20 Dicționar economic - sondaj de opinie ● 22,30 Față în față cu istoria: "Despre poporul nemuritorilor" - interviu cu cercet.șt. Silviu Sanie (partea I) ● 22,40 Pagini de balet clasic - "Don Quijote" ● 22,50 Night Club ● 23,10 Cine l-a răpit pe iepurașul Roger? (film artistic, producție S.U.A.; regia: Robert Zemeckis; în distribuție: Bob Hoskins) ●

TELE M

0,00 Avanpremiera Crăciunului la Tele'M (reportaje, dedicații, umor, muzică) ● 0,45 Publicitate ● 1,00 "60 pentru voi" ● 2,00 Publicitate ● 2,10 Film artistic.

LANSARE DE CARTE

Editura "Agora" SRL și S.C. "SEDCOMLIBRIS" SA organizează la librăria "Junimea", la ora 17, lansarea cărților "Să vorbim limbi moderne" de Constantin Strâchinaru și "Filosofia lui Plotin" de Grigore Tăușan. Vor prezenta: prof. univ. Gh. Macarie și lector univ. Nicolae Râmbu

RADIO IAȘI

6.00 Diminețile noastre ● 9.00 Știri ● 9.05 Radiosfera ● 12.40 Corespondența radio - muzică populară ● 13.00 Radiojurnal ● 13.20 Galaxia Rock - reluare ● 14.00 Știri ● 14.05 Întîlniri... pe unde medii ● 16.00 Radiojurnal ● 16.10 Radiograme ● 18.00 Știri ● 18.05 Corespondența radio - muzică ușoară ● 18.30 Corespondența radio - muzică populară ● 19.00 Știrile serii - Meteo ● 19.10 Univers muzical I 21.00 Evenimentele zilei. Sport. Meteo ● 21.20 Univers muzical II

SPITALE DE GARDĂ

Spitalul "Sf. Spiridon" (Tel. 142730) - Clinica II Medicală; clinica I chirurgie Maternitatea "Cuza Vodă" (Tel. 146570)

FARMACII DE GARDĂ

Farmacia nr. 2 Piața Unirii

CINEMATOGRAFE

● **Cinematograful "Victoria"**(telefon: 112502); 17-30.XII.1993 - orele: 9; 11; 13; 15; 17; 19; **"Singur acasă 2. Pierdut în New York".** Producție S.U.A., 1992. Comedie polițistă cu Macaulay Culkin. Premieră.

● **Cinematograful "Republica"** (Telefon: 114327); 17-23.XII.1993 - orele: 9; 11; 13; 15; 17; 19 **"Poveste din Los Angeles".** Producție S.U.A., 1991. Comedie sentimentală cu Steve Martin și Victoria Tennant. Premieră.

● **Cinematograful "Copou"** (Telefon: 145738); Vineri, 17.XII.1993 - orele: 9; 11; 13; 15; 17; 19 **"Atac în bibliotecă".** Producție România, 1992. Film polițist. După romanul omonim de George Arion. Premieră. 18-13.XII.1993, orele: 9; 11; 13; 15; 17; 19 **"Liceenii în alertă".** Producție România, 1993. Comedie polițistă. Cu: Mihai Constantin, Oana Sîrbu, Tamara Buciuceanu-Botez.

● **Cinematograful "Dacia"** (Telefon: 164740) 17-23.XII.1993 - orele: 9; 11; 13; 15; 17; 19: **"Arma fatală 1".** Producție S.U.A., 1992. Parodie. Cu Emilio Estevez.

● **Cinematograful "Tineretului"** (Telefon: 117178); 17-23.XII.1993 - orele: 9; 11; 13; 15; 17; 19; **"Justițiarul".** Coproducție Australia, S.U.A., Anglia, 1990. Thriller cu Dolph Lundgren.

● Videoteci

- La sala mică a cinematografului "Republica" (orele: 10; 12; 14; 16; 18; 20)

- Sala din str. Sf. Andrei, nr. 17 (orele: 9; 11; 13; 15; 17; 19).

CURSUL VALUTAR
valabil pentru ziua de 17.12.1993

Cursul de referință stabilit pentru principalele valute în urma licitației de la BNR, valabil pentru astăzi este de:

1096,00 lei/USD
1629,15 lei/GBR
187,32 lei/FRF
640,19 lei/DEM

CURSUL DE SCHIMB AL DOLARULUI

VALABIL PENTRU DATA DE 16 - 12 - 1993

Casele de schimb valutar	CUMPĂRARE	VÎNZARE	COMISION
BANCA AGRICOLĂ - Telefon 146117	1668	1751	3%
BCR - Telefon 147260	1600	1680	0%
BRD - Telefon 142037	1570	1633	2%
BRCE - Telefon 117510	1575	1653,75	2%
BANKCOOP - Telefon 112566	1600	1680	0%
BANCPOST - Telefon 104227	1565	1640	5%
CASA DE SCHIMB VALUTAR EDMOND - Telefon 115369	1620	1700	3%

MICA PUBLICITATE

AUTO-MOTO

Vînd autoturism

Dacia 1310 TX,
import Ungaria,

Inmatriculată cu 4 ls, an fabricație 1986, culoare roșie, stare perfectă de funcționare. Preț informativ 2,5 milioane. Relații la Service Păcurari, dl. Dobre Viorel.

S.C. **SOGEN** S.R.L.

Vă oferă prin depozitul din Bucium str. Trecătoarea Păun nr. 2,

PIESE AUTO pentru RENAULT (DACIA), CITROEN (OLTCIT) și LADA.

Relații la telefon 138279,
Program: luni-vineri 9.00 - 17.00
sîmbătă 9 -14.

CASE, TERENURI

● Vînd (schimb cu o garsonieră plus rest plată negociabil) 1200 mp teren construibil situat în Șos. Bîrnova nr. 112. Relații la telefon 164248, după ora 20,00.

VÎNZARI

en gros S.C. **DECAR 10** S.R.L. en gros

GRECIA

ARGO STRADE GILLAS GRECIA

NOU! marmeladă de banane

la depozit VITALEF
tel. 098-133201/26

S.C. **ARIO** S.R.L.
Str. Păcurari nr. 142 - tel. 163928
vă oferă

- **covoare lută, covoare tip mochetă** - prețuri între 3.750-8.500/mp;
- **mănuși blană, căciuli blană** pentru bărbați, femei și copii - prețuri între 6.000-11.000 lei;
- **scurte din blană și cojoace** produse la Oradea și Oradea, scurte import Italia - prețuri între 40.000-450.000 lei;
- **pături** Sibiu - 11.700, **cergi** lînă și sintetice.

noul În magazinul nostru se pot festona covoare.

Program: luni 10-20; marți-vineri 8-20; sîmbătă 8-14.

S.C. SURSA MOLDOVEI S.A.
vinde din stoc
ZAHĂR
indigen

preț 655 lei exclusiv TVA, loco Iași, ambalat în saci de 45 kg (ambalaj fără valoare). La cerere se asigură transportul la beneficiar, contra cost.
Tel. 127114; 127118.

● Vînd combină frigorifică "Philips", capacitate totală 235 litri, perfectă stare de funcționare. Tel. 130006. (13527)

● Vînd filme foto super color a cîte 36 poziții bucata, marca Kodak, Porst, Fuji Color, Fujichrom, Agfa, original R.F.G. și Japan, preț 5500-6500 lei filmul. Tel. 112822. (13500)

● Vînd cazane încălzire centrală, loc. Scînteia, jud. Iași. Tel. 45, după ora 20,00. (13524)

● Vînd var, non-stop, strada Trei Fîntîni, Șoseaua Bucium - Tomești, lîngă serele Vlădiceni. (13515)

ÎNCHIRIERI

● Caut garsonieră (apartament), (semi)mobilat(ă), ofer 20-30.000 lei, plata lunar. Tel. 172557 (interior 19) sau 144776 (zilnic, mai puțin sîmbătă).

● Închiriez garsonieră Gara Internațională. Tel. 133000.

PIERDERI

● Pierdut carnet student pe numele Raus Claudiu. Îl declar nul. (13531)

● Pierdut legitimație de servici, marca 1636, TOMIRIS S.A., pe numele Suvac Constantin. O declar nulă. (13537)

OFERTE SERVICII

● Execut lucrări dactilografie. Tel. 129204.

● Inginer, repar televizoare color și cu C.I. Trageri în bandă sonor. Tel. 128356. (13297)

DIVERSE

Magazinul 1001 Articole P.Roș

S.C. **GABI-YON** S.R.L.

vinde
la cele mai avantajoase prețuri:
televizoare color made in Korea - cu telecomandă, diagonala 51 cm
cosmetice
bijuterii
marochinărie
jocuri pentru copii
megafoane

Nu uitați - cele mai scăzute prețuri!

Telefon 130730 Program: 9-17.

Preveniți sarcinile nedorite și bolile cu transmitere sexuală.
Noi vă putem ajuta.

secs

CABINET DE PLANIFICARE FAMILIALĂ S.E.C.S.,
Str. Oastei nr. 2
(vis-à-vis de Liceul G. Ibrăileanu).
Program: de luni pînă vineri 9-12 și 15-19, sîmbăta 9-13.

Înțelegîndu-vă suferința și zbuciumul sufletesc determinat de decesul ființei dragi și dorind să vă ajute în încercarea de a depăși aceste clipe grele,

Agenția de pompe funebre
SINDA UNIVERSAL

Vă poate asigura serviciul complet necesar unei înmormîntări. Totul se va desfășura conform dorinței și posibilităților dvs. financiare.

Adresa: Str. Eternității nr. 85, tel. 171233

en-gros–en-gros-en-gros

S.C. FOOD-LAND S.R.L.
importator direct

pune la dispoziția clienților

o gamă variată de
produse alimentare și cosmetice

Prețuri imbatabile!

Adresa: magazin - Alexandru cel Bun, bl. H4, parter, tel. 131667;
depozit - Baza 3, tel. 132888/int. 148.

en-gros–en-gros-en-gros

S.C. **DORIAN** S.R.L.
Str. C. Negri 60

execută:
- ștampile de orice fel;
- legătorie artă (cărți, albume, mape birou, proiecte de diplomă, casete bijuterii etc.);
- lucrări protocol;
- legat arhivă.

Înfrumusețîndu-vă biblioteca și biroul la care lucrați veți obține confortul și ambianța de care aveți nevoie.

S.C. **ALFINCOOL** S.A.
Str. Platou Abator nr. 5, tel. 174935

produce și livrează
băuturi alcoolice naturale obținute din cereale, în următoarele sortimente:

ROM extrafin
ALCOOL rafinat
VODCĂ 36° și 42°
RACHIU extrafin
ALCOOL sanitar

Prețurile avantajoase și calitatea produselor
v
VĂ AȘTEPTĂM!

Pentru trei luni la Iași, ȘCOALA DE MANECHINE, absolventele avînd marea șansă de a fi selectate și incluse în programe specializate în țară și în străinătate.
Telefon 172269, orele 18-20, plata în rate.

S.C. Casa Italiană **CARINA** S.R.L.

vă oferă prin magazinele din str. V. Alecsandri nr. 8, et. I (sediul ziarului Opinia) și din str. Duca Vodă nr. 2 (lîngă Casa Sindicatelor),
produse import ITALIA:
- articole menaj din inox, teflon, email și plastic;
- încălțăminte din piele pentru sezonul de iarnă, diferite mărimi, calitate deosebită, diverse modele;
- centuri, curele din piele într-o gamă coloristică variată.

Doar prețurile noastre vă permit să umpleți cu surprize sacul lui Moș Crăciun!

Program 10-18, inclusiv sîmbăta, tel. 115870.

S.C. NORD-EST GROUP S.R.L.
execută

ecusoane plastifiate
prețuri negociabile

Adresa: Str. Smîrdan nr. 5,
tel. 172557, fax 144577.

REGIA AUTONOMĂ DE TRANSPORT ÎN COMUN IAȘI

anunțăm că au fost depistați, prin echipele de control în mijloacele de transport în comun, 143 de călători frauduloși, dintre care nominalizăm pe următorii 10 călători:

1. Hrib Daniela - Șc. Profesională UCECOM
2. Tofan Dana - FORTUS S.A.
3. Crăcană Olga - IMAMUS
4. Ivanov Galina - Aleea Decebal
5. Crăcană Nicoleta - Str. Lotrului nr. 7
6. Constantinescu Mihai - Piatra Neamț
7. Corduneanu Liliana - Str. Clopotari nr. 22
8. Agape Dan - Nicolina 2
9. Moraru Gheorghe - TEPRO
10. Ciobanu Violeta - Confecții S.A.

S.C. **SIROCO** S.R.L.
Str. Armeană 13, bl. G6

vă oferă:
GHETE damă și pentru copii îmblănite (19.427 lei)
CIZME bărbați cu blană naturală
GHETE Insulated (29.606 lei)
PULOVERE Jacqard - model deosebit
CARPETE persane
DIVERSE

Ieftin și de calitate!

● În aceste clipe de doliu pentru cei ce simt românește oriunde rostesc în această limbă Tatăl nostru, Partidul Democrat, Filiala Județeană Iași consideră drept datorie civică și politică condamnarea fără rezerve a celor care din noaptea comunismului rusesc, din mijlocul ciumei roșii care ne-a ucis părinții, frații, surorile și copiii numai pentru vina de a fi români și de a se fi născut pe plaiurile sfinte din Carpați la Mare și de la Tisa la Nistru, călcate de cizma unei ideologii anacronice. Credem că poporul trebuie să se pronunțe printr-un referendum asupra acestei nedreptăți înfăptuite la Tiraspol iar Guvernul și Președintele României să acționeze prin fapte și nu prin declarații, acum și aici.

● Vineri, ora 11,00, la Școala nr. 16, Iași, va avea loc vernisajul expoziției "Mîinile mele, meștere". Expun elevii Nicolescu Eduard, cl. a III-a A și Sîrbu Sorin, cl. I-a A, membri ai cercurilor "Metaloplastie" și "Jucării" din cadrul Palatului Copiilor Iași. Vernisează profesorul Petrică Bicer.

● În ziua de 27 octombrie 1992 a dispărut din satul Iepureni, com. Movileni, Strachină Ionel, 23 ani, handicapat mintal. Era îmbrăcat cu haină neagră, pantaloni negri de tergal, ghete roșii și căciulă de fîș. Cine poate da relații să sune la Poliția Movileni Iași. (13525)

● S.C. SCALA S.R.L. primește mărfuri în regim de consignație, comision 15 %, zilnic, 10,00-20,00, str. Sf. Lazăr, vis-a-vis de R.C. STAR. (13523)

● R.A. Locuința organizează la sediul său din str. Smîrdan nr. 5, în ziua de 24 decembrie 1993, ora 9,00, concurs de asociere pentru următoarele spații: nr. crt. - adresa - suprafață - profil de activitate - mp. 1. Șoseaua Nicolina 16, bl. 939, parter - 40,75 - croitorie și desfacere produse proprii; 2. Șoseaua Nicolina 16, bl. 939, parter - 96,36 - cabinet medical; 3. Bulevardul Ștefan cel Mare 5, subsol - 305,00 - depozit produse netoxice; 4. Str. Împăcării 2B, bl. 907, tronson II, parter - 8,44 - coafură, frizerie sau desfacere presă, țigări; 5. Str. Arcu 22, parter - 12,35 - atelier confecții storuri. Condiții de participare: La concurs pot participa agenții economici sau persoane fizice care vor depune pînă la data de 22 decembrie 1993, ora 15,30, camera 120, următoarele acte: cererea tip ce se eliberează la camera 120; copie xerox de pe statutul societății; copie xerox de pe contractul de societate; copie xerox de pe hotărîrea judecătorească de înființare a societății; copie xerox de pe certificatul de înmatriculare la Camera de Comerț și Industrie; copie xerox de pe autorizația de funcționare valabilă pe anul în curs; copie de pe chitanța de achitare a sumei de 6.000 lei, nerambursabilă, reprezentînd contravaloarea documentației pusă la dispoziția ofertanților. Nu sînt admise la concurs persoanele fizice care sînt asociate la societăți comerciale și agenții economici care au în instanță litigii, indiferent de cauza lor. Pe 23 decembrie 1993 se va afișa la sediul regiei lista nominală a persoanelor admise la concurs, iar pentru cei neadmiși se va restitui suma de 5.000 lei achitată.

MATRIMONIALE

Italian, patron office
import-export diamante, pietre prețioase și aur, absolut singur înăuntrul sufletului, necăsătorit, stare materială foarte bună, 48 ani, cu spiritul încă tînăr, prezentabil, de o fidelitate absolută, nebăutor, nefumător, maximă seriozitate, caut exclusiv domnișoară/doamnă tînără, frumoasă, afectuoasă, 20/35 ani, chiar și divorțată, interesată de cunoașterea mea doar în scopul unei căsătorii din dragoste.
Scrieți-mi, atașînd o fotografie.
Adresa mea: Camerin Giorgio, via San Salvatore 38/F, Valenza (AL), Italia, telefon 0131/953117NB.
Telefonare non serve, non voglio/scrieveti-mi tassativamente il italiano, non importa errori, per foto intendo faccia, fronte e profilo, intera persona, in piedi, fronte e profilo, la descrizione deve esser dettagliata plu'possibile, e'inutile scrivere senza i requisiti richiesti, la lettera verra'cestinata. Se dopo i tempi tecnici postali non riceveti riposta, la riposta vi e'gla stata data e'negativa non solecitate grazie. Tutto si fara'per corrispondeza fino alla mia decisione d'incontro.

● Cetățean francez, 36 ani, 1,76 m, 80 kg, doresc cunoștință domnișoară 25-30 ani, în vederea căsătoriei. Trimiteți scrisoare cu foto pe adresa: Scripcaru S., str. Coșbuc nr. 30, Iași. (13526)

DECESE

● **Familia Florin Mititelu cu soția, copiii și nepoții anunță dispariția fulgerătoare a mamei și bunicii, MARIA MITITELU, în vîrstă de 74 ani. Înmormîntarea va avea loc sîmbătă, 18 decembrie, ora 12,00, la cimitirul Eternitate. Vei rămîne veșnic în amintirea noastră, suflet bun și blînd. (13532)**

● **Despina și Dragoș Popescu, fiică și ginere, anunță cu nemărginită durere încetarea din viață a scumpei lor mame, OLGA OBRIȘTE. Vom rămîne veșnic nemîngîiați! Îți vom păstra o veșnică și vie amintire! Răzvan, nepot, îți mulțumește pentru cele mai frumoase clipe petrecute alături de tine. Nu te vei uita niciodată, Bica! Dumnezeu să te ierte! (13533)**

● **Zdrobiți de durere, fiul, fiica, nora și ginerele, nepoții și strănepoata anunță încetarea din viață a celei care a fost OLGA OBRIȘTE. Înhumarea va avea loc duminică, 19 decembrie, orele 14,00, la cimitirul Eternitatea. Corpul neînsuflețit se află depus la biserica "40 de Sfinți". Dumnezeu să o ierte! (13533)**

● **Daniela și Liviu Marcu, nepoți, Irina - strănepoată anunță cu durere în suflet decesul scumpei lor bunici și străbunici, OLGA OBRIȘTE. O vom păstra mereu în amintirea noastră! (13534)**

● **Cu inimile cernite de durere, Dumitru și Elena Obriște anunță încetarea din viață a scumpei lor mame, OLGA OBRIȘTE. Va rămîne veșnic în amintirea noastră! (13534)**

CONDOLEANȚE

● **Colectivul Laboratorului de Neuroradiologie, Spitalul nr. 3, este alături de doamna Doina Vasiliu în această grea încercare pricinuită de trecerea în neființă a mamei. (13535)**

● **Anișia Negureanu împreună cu Cecilia și Emil Mirciu deplîng încetarea din viață a dragei lor OLGA OBRIȘTE. Dumnezeu să o ierte! (13534)**

● **Colegele de serviciu din Atelierul Texturare, schimbul C, secția Fire III, TEROM S.A., sînt alături de Rodica Vasilanu în grelele momente prin care trece și îi transmit sincere condoleanțe pentru pierderea mamei. (13536)**

● **Colectivul din secția croit, tura A, de la Moldova Tricotaje Iași, este alături de colega lor Ivanov Paraschiva la marea durere pricinuită de moartea mamei. Sincere condoleanțe familiei îndoliate. (13529)**

COMEMORĂRI

● **Lucreția Bazgan - soție, Gabriela și Mihaela - fiice, ginerii și nepoții, cu tristețe aduc pentru o clipă în memoria celor cunoscuți pe VASILE BAZGAN, la un an de cînd a plecat fulgerător și neașteptat, lăsînd în urmă lacrimi, un dor nemărginit și frumoase aduceri aminte. Amintiți-vă de el și acordați-i o clipă de reculegere. Te vom păstra veșnic în sufletele noastre. (13530)**

☎ TELEFOANE UTILE

☎ SALVARE: 961
☎ POMPIERI: 981
☎ POLIȚIE:
Inspectoratul Județean 146666, 140720, 146840; Municipiu - 146850; Serviciul Circulație - 140070.
☎ AGENȚIA C.F.R.: 147673
☎ INFORMAȚII GARĂ: 146333
☎ AUTOGARĂ: 146587
☎ TAXICOM, dispecerat: 953, 146593
☎ AGENȚIA TAROM: 115239
☎ INFORMAȚII AEROPORT: 178126
☎ STAȚII PECO: Baș Ceauș - 176865; Aurel Vlaicu - 175812; Bucium - 132891; Crișan - 112182; Păcurari - 164142; Sărărie - 147480.
☎ DISPECERATE: R.A. Gaz-Metan - 141737; R.A. Apă-Canal - 142451; Renel - 147070, deranjamente - 147070; Termoficare - 141956; R.A. Locuința - 112434; Telefoane - Deranjamente - 921; Protecția mediului - 147010.
☎ GARDA FINANCIARĂ: 114065, 112427.
☎ ADMINISTRAȚIA FINANCIARĂ: 143030
☎ NOTARIAT: 147574
☎ TRIBUNAL: 146300
☎ PROCURATURĂ: 146630
☎ CAMERA DE COMERȚ: 117757
☎ CENTRUL MILITAR JUDEȚEAN: 146370
☎ HOTELURI: Moldova - 142225; Traian - 143330; Unirea - 142110; Sport - 137817.
☎ POLICLINICA CU PLATĂ: triaj informații - 117244
☎ OFICIUL JUDEȚEAN PENTRU PROTECȚIA CONSUMATORILOR: 145392

Monitorul / monitorul expres
Str. Smîrdan nr. 5 ■ Tel. 17.25.57 (centrala) ■ Fax 14.45.77
■ REDACTOR ȘEF - Dan Radu
■ REDACTOR ȘEF ADJUNCT - Ovidiu Șimonca
■ SECRETAR GENERAL DE REDACȚIE - Tudor Agavriloaei
■ EVENIMENT: Toni Hrițac (șef secție); Violeta Calinciuc, Mihaela Cănănău, Dan Fodor, Lăcrămioara Gogălniceanu; Cristian Hanganu, Dragoș Huțanu, Silviu Labeș, Cristina Leca, Ovidiu Lungu, Doru Macovei, Sorin Simon, Adina Scutelnicu, Ovidiu Scutelnicu, Alina Ștefan, Sandu Tacu ■ FOTOREPORTER: Constantin Plop ■ POLITIC: Cristian Racu (șef secție), Diana Ghindar, Radu Mețniță, Lucian Postu ■ ECONOMIE: Costel Stroescu (șef secție), Mihaela Brezeanu, Alin Tocan ■ CULTURĂ: Dorin Popa ■ SPORT: G.I. Nicolae (șef secție), Leonard Cănănău, G. Anghel, Victor Grădinariu, I.C. Teodor ■ REDACTOR DE SERVICIU: Ion N. Oprea ■ GRAFICĂ: Lucian Amarii, Daniel Melinte ■

NORD-EST PRESS
- *agenție de presă* -
Str. Smîrdan nr. 5 ■ Tel. 17.25.57 (centrala) ■ Tel/Fax 14.47.76
■ EDITOR: Mona Dîrțu ■ Redactor: Dana Scripcă ■

EDITOR
NORD - EST s.r.l
Str. Smîrdan nr. 5 ■ Tel. 17.25.57, ■ Fax 14.45.77
Director general: ALEXANDRU LĂZESCU
Director literar artistic: FLORIN ZAMFIRESCU
Director al companiei de publicitate NORD-EST: CEZAR CALUSCHI
Director executiv: GABRIEL RUSU

ABONAMENTELE se pot face la orice Oficiu Poștal din țară. MONITORUL figurează în catalogul Presei Interne la poziția 838.

TIPAR OFFSET: MULTIPRINT, Iași str. Sf. Lazăr nr. 49

Un nou superspectacol cu Macaulay Culkin, copilul teribil al cinematografului american de astăzi

SINGUR ACASĂ 2

Pierdut prin New York

Producţie a studiourilor "20-th CENTURY FOX", S.U.A., 1992. Scenariul şi producţia: John Hughes. Imaginea: Julio Macat. Muzica: John Williams. Regia: Chris Columbus. Cu: Macaulay Culkin (Kevin McCal-lister); Joe Pesci (Banditul Harry); Daniel Stern (Banditul Marv); Catherine O'Hara (Kate McCallister); John Heard (Peter McCallister); Devin Ratray (Buzz); Tim Curry (Recepţionerul); Hillary Wolf (Megan); Michael Maronna (Jeff); Angela Goethals (Linnie); Gerry Bamman (Frank); Terry Snell (Leslie). Distribuitor: FOX

Într-un top al preferinţelor exprimate de copiii şi tinerii lumii şi nu numai de ei, Macaulay Culkin ar ocupa, desigur, un loc dintre cele fruntaşe. Debordantul talent nativ al acestui puşti-minune l-a predispus la tot felul de experienţe artistice încă de cînd avea vîrsta de 4 ani, ajungînd ca la 7 ani să se afirme cu un rol principal de film. Foarte simpatic şi vioi, a uimit prin naturaleţea şi dezinvoltura cu care a realizat gaguri din cele mai savuroase, aşa cum o demonstrează, din plin, în faimoasa serie comică "Singur acasă", din care firma "FOX" ne oferă, acum, a doua parte. Prima parte a filmului s-a bucurat de un succes imens în întreaga lume, înregistrînd încasări de peste 500 milioane de dolari. Business-show-ul american şi-a dat seama ce avere reprezintă acest băieţaş blond cu gropiţe în obrăjori şi nu a greşit mizînd pe el în continuarea filmului "Singur acasă", ca şi pe aceiaşi realizatori: scenaristul şi producătorul John Hughes, regizorul Chris Columbus, actorii Joe Pesci, Daniel Stren, Catherine O'Hara etc. Cu o asemenea echipă umorul era asigurat şi garanţia prizei la public nu mai era pusă de nimeni la îndoială. Dacă în prima parte Kevin, interpretat de Macaulay Culkin, rămîne singur acasă, la Chicago, în zilele Crăciunului, fiind pus în situaţia de a-şi apăra locuinţa de atacurile a doi spărgători, acelaşi micuţ dar inventiv personaj are, şi de această dată, ghinionul de a-şi petrece sărbătorile de iarnă despărţit de familie şi hărţuindu-se, în continuare, cu "fioroşii" "bandiţi uzi". Părinţii şi celelalte rude ale lui Kevin pleacă în Florida, iar el ajunge, din întîmplare, la New York. S-a schimbat doar locul acţiunii, cadrul temporal fiind legat tot de sărbătorile Crăciunului. Regizorul Chris Columbus mărturiseşte că întotdeauna a vrut să facă un film despre Crăciun: "Îmi place să filmez de Crăciun pentru că efectul vizual este nemaipomenit. Într-un film despre Crăciun vederea zăpezii inspiră veselie şi prietenie". Datorită acestui cadru generic, filmul pare o felicitare ilustrată care sensibilizează şi încîntă spectatorii, indiferent de vîrstă. Interioarele şi exterioarele new-yorkeze strălucind de lumini şi culori, liniile zvelte şi îndrăzneţe ale zgîrîie-nori-lor, hotelurile confortabile şi elegante, magazinele şi vitrinele luxuriante constituie o adevărată sărbătoare a privirii... La bucuria produsă de imagine, filmul "Singur acasă 2" adaugă, prin captivantele escapade ale protagonistului, satisfacţia de a urmări recitalul plin de farmec şi virtuozitate al micului mare actor care este Macaulay Culkin. "Singur acasă 2", o comedie ce nu trebuie pierdută! Pentru evitarea aglomeraţiei, acest film rulează, la Iaşi, timp de 2 săptămîni. **(Cinematograful "Victoria", 17-30 decembrie 1993, ore-le: 9, 11,30; 14; 16,30; 19).**

MACAULAY CULKIN

copilul milionar al Hollywood-ului

Macaulay Culkin s-a născut la 26 august 1980, la Manhattan, într-o familie, în care el este al treilea din cei şapte copii. A debutat la vîrsta de 4 ani, la New York'S Symphony Space, într-o piesă cu subiect fantastic, alături de fratele său mai mare, Shane. Doi ani mai tîrziu, îşi face prima din numeroasele apariţii pe scena teatrului ENSEMBLE STUDIO, în rolul lui Sammy din piesa "Afterschool Special" de Keith Reddin, cîştigînd premii din partea ziarelor "The New York Times" şi "The New Yorker". Pe aceeaşi scenă joacă încă două roluri de mare succes: "Mr. Softee" de Reddin şi "Buster B." de Shirley Kaplan. În 1987 debutează pe ecran, interpretîndu-l pe unul din nepoţii lui Burt Lancaster din filmul "Rocket Gibraltar". Se impune apoi în filme ca: "See You In The Morning" (în regia lui Alan Pakula), "Uncle Buck", "The Equaliser", "Jacob'S Ladder" (în regia lui Adrian Lyne), "Home Alone" ("Singur acasă"), "The Good Son" (în regia lui Michael Lehman).

A apărut, de asemenea, în reclamele unor firme ca APPLE COMPUTERS, DR. PEPPER, GILLETTE şi KRAFT FOODS, precum şi într-un binecunoscut videoclip al lui Michael Jackson. În cariera sa merge pe urmele tatălui, actorul Christopher (Kit) Culkin, şi ale mătuşii sale, actriţa Bonnie Bedelia. Culkin locuieşte la New York alături de ceilalţi membri ai familiei sale, mama Patricia, fraţii şi surorile Dakota, Quinn, Christian şi Rory. La începutul anului viitor vom avea prilejul să-l revedem în "Primul sărut" ("My Girl"), o comedie sentimentală de Howard Zieff în care îi are parteneri pe Dan Aykroyd şi Jamie Lee Curtis. Datorită onorariilor tot mai consistente pe care le primeşte, este socotit cel mai mic milionar (13 ani) al Hollywood-ului de astăzi. **(Grupaj realizat de C. PETRILĂ)**

Fan Club MICHAEL JACKSON- Iaşi

LETTER BOX

Bun găsit, vă spune din nou Rhally, la binecunoscuta de acum rubrică, Letter box. Dacă, cu cîteva săptămîni în urmă, ne plîngeam de lipsa scrisorilor voastre, acum se pare că aţi înţeles mesajul nostru şi, ca rezultat, primim din ce în ce mai multe scrisori. Lucru care nu poate decît să ne bucure.

Dar să lăsăm vorba la o parte şi să trecem la...

● *Oana - 16 ani*, "o admiratoare a lui Michael Jackson" (ca de altfel toţi cei ce ne scriu), care, după ce a citit de cîteva ori rubrica noastră, s-a hotărît să ne scrie. Şi bine a făcut! Ea ar dori să cunoască un membru al Fan Club-ului nostru, prin intermediul căruia să se poată înscrie şi ea. De ce această metodă? Pentru că este timidă.

Ei bine, Oana, de-abia aştept să te cunosc şi dacă se poate să-ţi fiu prietenă. Tot ce trebuie să faci tu este să vii mîine la ora 14,45-15,00 la Clubul Copiilor, cercul de teatru (sala de festivităţi, etaj 1) şi să întrebi de mine. Voi veni imediat şi te voi ajuta să te integrezi în Fan Club.

Dar cred că şi voi vreţi să citiţi cea mai frumoasă parte din scrisoarea ei. Deci:

"În legătură cu susţinerea lui Michael pentru Premiul Nobel Pentru Pace, nu pot să zic altceva decît că, acest om minunat, în persoana lui Michael Jackson, cu o inimă atît de mare, de bună şi de caldă, cu un suflet atît de larg pentru toate nenorocirile care sînt la ora actuală pe acest pămînt, cu un gînd atît de pur pentru cei ce se numesc copiii lumii, merită din toată inima acest "trofeu".

Şi cred că aşa e drept să se întîmple, pentru că, după cum ştim, Michael a făcut extraordinar de multe pentru copiii lumii, mai exact pentru copiii năpăstuiţi de soartă.

Deci să spunem şi noi: "Daţi-i lui Michael ce-i al lui Michael şi, zic eu, că o merită înzecit."

Voi ce credeţi, dragi prieteni? Sînt sigură că sînteţi de aceeaşi părere cu Oana, pe care o aşteptăm cu toţii la... Fan Club!

● O scrisoare foarte frumoasă ne scrie şi Lorena care între timp a adoptat pseudonimul *Victory*.

Ei, dragă Victory, să ştii că problema ta are şi ea o soluţie. Chiar dacă înveţi după-amiaza la Liceul de Artă, poţi şi tu veni la întîlnirile noastre (eventual după terminarea orelor). Vorbeşte cu părinţii şi poate vei veni direct de la şcoală. Cred totuşi că cel mai bine ar fi să iei legătura cu Diana Cotoman, care învaţă ca şi tine la Liceul de Artă, în clasa a IX-a A, şi care este deja membră a Fan Club-ului nostru. Poate veniţi împreună!

Referitor la trimiterea revistei prin poştă, nu cred că este o idee prea bună. Este prea complicat şi te-ar costa mult mai mult. Poate dacă nu vei reuşi în nici un chip să vii, tot la Diana ar fi bine să apelezi.

Cît despre întrebarea ta, momentan la Fan CLub nu se pot cumpăra nici cărţi, nici casete. În schimb, deseori premiile concursurilor constau în postere, insigne, fotografii şi casete cu Michael Jackson. Dar chiar dacă nu le poţi cumpăra, materialele pe care le deţii le poţi împrumuta, xeroxa sau înregistra. Dorinţa noastră este ca în viitor fiecare membru să-şi poată procura gratuit toate materialele necesare prin intermediul Fan Club-ului. Deocamdată... sperăm!...

A propos de concursuri, toate detaliile le găseşti în nr. 2 al revistei Dangerous.

Îţi mulţumesc pentru scrisoare şi te aştept la Fan Club.

● *Ungureanu Petronel - 15 ani*, ne spune că în fiecare vineri cumpără pentru rubrica noastră cotidianul "Monitorul" şi că... "Eu nu cred ce se scrie în alte ziare despre M.J. De ce izbucnesc aceste scandaluri, cînd acesta se află în turneu, de ce nu atunci cînd Michael se află la el acasă? De ce? Aceşti indivizi, cu gurile lor coclite şi acrite, cu minţi putrede, nu văd că Michael trăieşte doar pentru copii?"

După cum aţi văzut, un alt apărător al lui Michael Jackson în persoana lui Petronel, care ar vrea să se întîlnească cu noi dar nu ştie unde se află Casa Studenţilor şi de aceea îmi cere amănunte.

Ei bine, Petronel, vreau întîi de toate să-ţi mulţumesc pentru scrisoare şi pentru desenul trimis. Din păcate, însă, atît scrisoarea cît şi desenul mi-au parvenit aproape complet distruse. A trebuit să le recuperez din gura cîinelui pe care, probabil, poştaşul a confundat-o cu cutia de scrisori şi apoi să le reconstitui şi să le lipesc. Să ştii că într-adevăr îmi amintesc de tine, iar Casa Studenţilor este tocmai clădirea de lîngă parcul în care neam întîlnit ultima dată.

Aştept o nouă scrisoare de la tine, care sper că de data aceasta va ajunge la mine întreagă.

● *Judele Anca - 14 ani*, este semnatara ultimei scrisori la care voi răspunde astăzi: am lăsat-o în mod special la urmă pentru că, după cum se pare, ea se confruntă cu cele mai mari probleme, probleme care o împiedică să se întîlnească cu noi. După cum spune ea, "bariera care-mi stă în cale este mama, cu care nu mă înţeleg deloc la capitolul muzică." Mama, care nu o "lasă" pe motiv că e departe, că e iarnă şi, bineînţeles, că "are de învăţat."

Ei, dragă Anca, tot ce pot eu să-ţi spun este să încerci să-ţi convingi mama că Michael şi Fan Club-ul nu-ţi aduc decît bucurii şi că aceste lucruri contează mai mult pentru tine decît poate crede dumneaei. Eventual, încearcă să o convingi să vină cu tine la o întîlnire şi va vedea că în Fan Club nu vei găsi decît prieteni care te aşteaptă cu braţele larg deschise şi că din concursurile şi întîlnirile noastre nu ai decît de cîştigat.

Noi sperăm ca mama ta să te înţeleagă şi să te avem cît mai curînd în rîndurile noastre. Oricum, aştept noi veşti de la tine şi, în încheiere, îţi amintesc promisiunea ta: "Oricum, cu toate pretextele mamei, eu voi continua să-l iubesc pe Michael poate mai mult ca pînă acum, dar niciodată mai puţin, mai ales că acum are nevoie de noi mai mult ca oricînd, ca să poată trece momentele grele care îl încearcă. Nu ştiu cum ar fi fost viaţa mea fără acest nume pe care îl rostesc zi de zi, acest dans de lebădă, acest chip de prinţ, fără acest cîntec de înger."

Cam asta a fost tot. Pînă săptămîna viitoare vă spun "la revedere" şi vă aştept scrisorile pe adresa: Strada Th. Pallady nr.11 A, Iaşi, cod 6600. **(Rhally)**

IMPORTANT

1. Sîmbătă, 18 decembrie, ora 15,00, membrii Fan-Club-ului sînt aşteptaţi cu buletinul de identitate pentru a-şi primi legitimaţiile. O legitimaţie costă 250 lei şi numai pe baza acestor legitimaţii veţi avea acces în locurile noastre de întîlnire.

2. Tot sîmbătă sînt aşteptaţi fanii ce doresc să se înscrie în Fan Club sau membrii care trebuie să-şi plătească cotizaţia lunară. Taxa de înscriere este în continuare de numai 300 lei, iar cotizaţia lunară de 500 lei.

3. De asemenea, membrii Colegiului Executiv sînt convocaţi la o şedinţă, urmată de repetiţiile trupei de dans condusă de responsabilul cultural Antohi Doina. **(Rhally, Fan Club Michael Jackson, Iaşi)**

HOROSCOP

BERBEC
(21 mart. - 20 apr.)

Deşi vă plac deosebit de mult schimbările, o plecare anunţată peste noapte vă întoarce pe dos proiectele pe care vi le-aţi făcut şi vă indispune.

TAUR
(21 apr. - 20 mai)

Necazurile care v-au cam asaltat în ultima vreme au început să vă părăsească. Veştile pe care le primiţi azi sînt de natură să vă readucă optimismul.

GEMENI
(21 mai- 21 iunie):

Nu e nevoie să faceţi prea mult caz de oboseală. Nu prea v-aţi omorît cu firea pînă acum, aşa că nimeni n-o să vă plîngă de milă. Încercaţi să vă păstraţi echilibrul.

RAC
(22 iun. - 22 iul.)

Dezamăgirile de care faceţi atîta caz nu sînt neobişnuite. Toată lumea are parte de ele, dar nu se vaită atît cît o faceţi dumneavoastră. Problemele se vor rezolva de la sine.

LEU
(23 iul.-22 aug.)

Staţi prea multă vreme cu oglinda în faţă; vi se pare că fiecare gest al dumneavoastră este pus sub lupă. Lumea are şi alte ocupaţii decît să vă admire ori să vă critice.

FECIOARĂ
(23 aug. - 22 sep.)

Nu e bine să trataţi cu uşurinţă problema care vă priveşte, chiar dacă, pentru moment, vi se pare neînsemnată. Nu este cazul să vă alarmaţi, dar indolenţa se plăteşte.

BALANŢĂ
(23 sep. - 22 oct.)

Faptul că vă liniştiţi pe dumneavoastră nu înseamnă că aţi şi îndepărtat pericolul. Scepticismul care vă caracterizează de obicei vă părăseşte subit. Politica struţului nu este bună.

SCORPION
(23 oct. - 21 nov.)

Căutaţi să nu călcaţi pe bătăturile altora. În rest, ziua este plină de promisiuni de tot felul, de la afaceri, la viaţa sentimentală.

SĂGETĂTOR
(22 nov. - 21 dec.)

Există destule semnale de alarmă ca să mai inventaţi şi altele. Preocupaţi-vă de lucrurile cu adevărat importante şi lăsaţi la o parte conflictele sterile.

CAPRICORN
(22 dec. - 19 ian.)

Nu vă scumpiţi la tărîţe. Chibzuinţa dumneavoastră e foarte bună, dar sînt momente cînd nu ştiţi să puneţi preţul care se cuvine într-o investiţie riscantă, dar promiţătoare.

VĂRSĂTOR
(20 ian. - 18 febr.)

Numai cu multă fermitate puteţi obţine ceea ce v-aţi propus. Nu confundaţi fermitatea cu ambiţia. Nu trebuie să faceţi nici o concesie dacă vreţi să reuşiţi.

PEŞTI
(19 feb. - 20 mart.)

Folosiţi-vă energia cu mai multă chibzuinţă. Vă irosiţi în prea multe nimicuri, fugind după un cîştig imediat, dar destul de neînsemnat. Făceţi-vă planuri cu bătaie mai lungă.

LEGENDA:

- vă paşte ghinionul

- prudenţa e mama înţelepciunii

- n-aveţi nimic de pierdut

- şansa vă surîde

Fumul amăgirilor

	1	2	3	4	5	6	7	8	9	10
1										
2								■		
3			■			■				
4									■	
5			■					■		
6										
7		■				■		■		
8				■		■				
9								■		
10										

Orizontal: 1) Încremenirea lumii sub albul linţoliu. 2) Apariţii nemaivăzute, prefaţînd şocul viitorului ● Sfîrşitul celui brav... ajuns în cavou! 3) Apariţia unei sănii... dusă de cai (!) ● În toiul înserării... dispare un înger !! ● Femeia strămoşilor... sub semnul incertitudinii. 4) Relatări despre trăirile de dincolo de sfîrşit. 5) Esenţa unui cîntec... purtată de vînt! ● Dresorul de zîmbete ● Talent marginalizat... furnizînd un text fără miez! 6) Fiicele întunericului prinse în sarabanda vîntului ● Căutătorul de comori răscolind măruntaiele pămîntului. 7) Transfigurarea realităţii vizînd nemurirea. 8) Crugul timpului în Ţara Moldovei ● Întoarcerea adevărului din ţara minciunii. 9) Corectoare de serviciu pentru greşelile de redactare ● Susţinătorul lui Făt-Frumos în lupta cu despărţirile. 10) Tunelul timpului îndreptat către capătul lumii.

Vertical: 1) Zîmbetul luminii învingînd vîrcolacii. 2) Vremelnica victorie a obscurităţii ● Sfîrşitul tragic al unui rege... nu prea clarvăzător. 3) Un zeu... văzut într-un crîmpei de azur! ● Parfumul îmbătător al cuvintelor. 4) Tărîmul creatorului unei lumi încremenite ● Elixirul tinereţii pentru fetele ţării. 5) Jurămîntul marginalizat al unei ţaţe ● Cărăuşul lumii pornit pe drumul fiarelor. 6) Ultimul preţ al unor vieţi de ascet! ● Integrala componistică a unei opere muzicale ● Cînd sufletul e alungat din rai! 7) Susţinătoarele materiale ale unor case tradiţionale ● Cel ce trăieşte înainte de naştere (sic!) 8) Pus înaintea dorinţei... de pămînt ● Pătură de circumstanţă pentru lumea înfrigurată.9) Victimele nevinovate ale unui trafic de influenţă ● Cercul ce se strînge în jurul inocenţilor. 10) Frumuseţea imaginară a grădinii de vis ● Dezmoştenitele fiinţe drapate în mantia durerii. *Dicţionar: AMU; PAROL.* **(Ing. E. BORG)**

Soluţia careului "PE SCENĂ":COREPETITOR: OPERA; EPODE; RIVALTA; R; G; SI; ARTISTI; S; SARARU; IZ; ACT; ICA; ORA; GRASE; LOJA; AI; C; PARADA; TRAPA; A; AR; VIOLONISTI; I; ACLAMA; EROI.

MONITORUL SENTIMENTAL

Te consideri deja o "femeie părăsită"

Ariadna: Pseudonimul cu care semnezi scrisoarea este mai mult decît sugestiv deci, deja te consideri o "femeie părăsită"...

Într-adevăr, există vicii pe care nu le datorăm nimănui, nici măcar unor situaţii de fapt, vicii cu care sîntem înzestraţi de cînd venim pe lume şi pe care, cu sau fără vrerea noastră, le întărim prin acceptare ori prin obişnuinţă. În general, ne naştem buni şi corecţi, dar prin felul în care sîntem trataţi de cei din jurul nostru, căpătăm amărăciuni şi venin, tot felul de răutăţi pe care nu le-am fi bănuit niciodată ca fiind ale noastre. Se pare însă că astfel de vicii sînt întotdeauna descoperite prea tîrziu şi nu înainte de a-i face complet nefericiţi pe cei ce îi iubim.

Ar fi bine să laşi deoparte disperarea şi să realizezi că fidelitatea constituie una din problemele curente ale cuplului, chiar şi atunci cînd acesta este... perfect! Din scrisoarea ta înţeleg că, după o prietenie de cîţiva ani de zile, timp în care ai crezut că începi să-l cunoşti destul de bine pe "celălalt", ai ajuns să te confrunţi şi cu astfel de probleme: "... deşi are un fond bun, se întîmplă să «calce pe-alături»". Iar eu sînt foarte geloasă şi chiar şi un simplu telefon nevinovat, pe care îl dă sau îl primeşte, mă calcă pe nervi...". Dacă ar fi să-ţi dau un sfat, în primul rînd aş reduce toată povestea la două ipoteze - ori prietenul tău e prea "viciat", ori tu eşti prea geloasă. Un simplu telefon nu va fi admis niciodată ca o probă concludentă a vinovăţiei celuilalt. Şi pentru că relaţia voastră, cu toate greşelile amîndurora, durează de o perioadă destul de lungă în care se admite că ai ajuns să-ţi cunoşti partenerul, tu vei discerne care din cele două ipoteze e valabilă. Din moment ce ai descoperit natura răului, mai este doar un pas pînă la înlăturarea lui. De cele mai multe ori, chiar şi într-o căsnicie fericită, femeile se lasă înşelate. Dar aceasta nu poate fi niciodată cea mai bună soluţie, nici măcar atunci cînd capătă forma unui compromis. Îndoiala asupra fidelităţii partenerului poate fi şi un pretext pentru propria ta trădare. În ceea ce priveşte cealaltă ipoteză, gelozia ajunsă la limitele absurdului este un viciu înnăscut şi la fel de dăunător ca şi cele căpătate.

ANA-MARIA

Eu mă spăl numai cu ARAL.

str. Pinului 10, tel. 098/111794, magazin: str. V. Alecsandri 4 bis zilnic: 9-17°°, simbătă: 9-13°°, duminică închis

Aceste tipuri de uleiuri multigrad au aprobarea celor mai importanţi producători de auto- vehicule garantînd o ungere exemplară şi o bună protecţie împotriva uzurii şi coroziunii. Au un îndelungat efect de curăţire a suprafeţelor, reducînd în măsură considerabilă îmbătrînirea uleiurilor.

Poate fi găsit în toate magazinele de piese auto!

IMPORTANT

Începînd de joi, 16 decembrie, puteţi depune setul complet de taloane al etapei lunii decembrie a concursului "TALONUL CARE NE PLĂTEŞTE ÎNTREŢINEREA", la sediul cotidianului Monitorul din Str. Smirdan nr. 5, zilnic între orele 8 - 17 pînă simbătă, 19 decembrie, inclusiv.

GUVERNUL A SUPRAVIEȚUIT MOȚIUNII

Ieri noapte, după 12 ore de dezbateri, s-a anunțat rezultatul votului asupra Moțiunii de cenzură inițiată de Opoziție. În favoarea Moțiunii au votat 223 de parlamentari, împotriva Moțiunii 236. Pentru ca Moțiunea să fie adoptată era nevoie de un număr de 243 voturi în favoarea ei. Așadar, Opoziției i-au lipsit 20 de voturi. Numărul total de parlamentari prezenți în sală a fost de 484, numărul de voturi exprimate - 459. Din cele patru moțiuni inițiate de Opoziție anul acesta, votul de astă-noapte a fost cel mai strîns.

În urma unor sondaje efectuate printre invitați și ziariști în sala Parlamentului, au rezultat următoarele ierarhii la categoriile:

a) cel mai interesant discurs (pînă la ora 18,30)
1. Nicolae Manolescu (P.A.C.)
2. Petre Roman (P.D.-F.S.N.)
3. Laszlo Borbely (U.D.M.R.)

Ex Equo: Vadim Tudor (P.R.M.) - pentru caracterul distractiv.

b) Cel mai demagogic-penibil discurs (pînă la ora 18,30)
1. Gheorghe Dumitrașcu (P.D.S.R.-F.D.S.N.)
2. Vadim Tudor (P.R.M.)
3. Dan Marțian (P.D.S.R.)

c) Frazele care au delectat asistența

1. "Dl. Văcăroiu enumera moțiunile, precum un alt personaj celebru, steagurile." (Nicolae Manolescu).

2. "Guvernul trebuie să-și dea demsia înainte de votarea moțiunii." (Valeriu Suianu - P.U.N.R.).

3. "Dl. Dumitrașcu se află și la stînga și la dreapta față de persoana mea" (Laszlo Borbely - U.D.M.R.)

d) Cele mai curtate grupuri parlamentare de către presă
1. P.D.(F.S.N.)
2. P.U.N.R.
3. P.L. '93

e) Cele mai citite ziare, de către parlamentari, în timpul ședinței
1. Vocea României (Majoritarii)
2. Cronica Română (Majoritarii)
3. România liberă și Cotidianul (Opoziția)

f) Cel mai solicitat ministru (de către presă)
Nicolae Spiroiu (M. Apărării)

g) Cel mai ignorat ministru (de către presă)
Paul Teodoru (M. Transporturilor)

Amănunte despre ziua maraton consacrată dezbaterii moțiunii - în pagina patru.

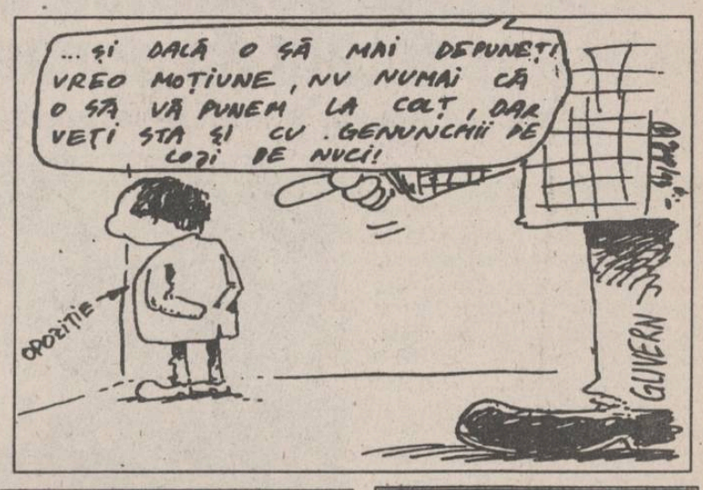

SÎMBĂTĂ
DUMINICĂ
18-19 DECEMBRIE
1993
An III,
Nr. 296 (750)
8 PAGINI - 100 LEI

cotidian de informații

Monitorul

Director onorific: AUREL LEON

Redactor șef: DAN RADU

Înainte de a anunța Poliția, Salvarea sau Pompierii, sunați la MONITORUL!

Telefon: 17.25.57

CE MAI E NOU

Radu Câmpeanu a fost debarcat oficial

În paralel cu sesiunea "moțiunii", la sediul Centrului Internațional de Presă (fosta casă ARLUS), au avut loc lucrările Delegației Permanente a P.N.L. Și tot "în paralel" au fost luate măsuri severe de securitate. Un grup compact de detectivi ai agenției Protguard, a fost angajat pentru a nu permite reeditarea altercațiilor de la precedenta Delegație Permanentă și pentru a nu permite accesul intrușilor și a presei. În prima parte s-a dezbătut și votat problema recentelor alianțe făcute publice de către conducerea partidului. Delegații au aprobat în unanimitate proiectul protocolului de fuziune cu P.A.C., iar în privința relațiilor cu P.D.(F.S.N.), s-a optat pentru strîngerea legăturilor cu acest partid, la nivelul organizațiilor locale.

Partea a doua a lucrărilor - cea mai delicată - a avut ca punct principal al ordinii de zi, situația creată în partid în urma acțiunilor scizioniștilor, precum și validarea hotărîrii Biroului Permanent Central în legătură cu dl. Radu Câmpeanu. Cu 47 de voturi pentru, două abțineri, a fost ratificată decăderea d-lui Radu Câmpeanu din toate funcțiile de conducere din P.N.L. În privința convocării unui Congres extraordinar, la ora actuală au fost strînse 160 de semnături, necesare fiind 600. *(corespondență din București de la Lucian GHEORGHIU)*

Teodor Meleșcanu: "Trebuie să ne schimbăm un pic tactica față de Rusia"

În cursul întrevederii de joi, dintre ministrul de Externe al României, Teodor Meleșcanu, și omologul său american, Warren Christopher, a fost subliniată importanța pe care autoritățile de la Washington o acordă respectării drepturilor omului, ca indicator al promovării democrației. Într-un interviu acordat agenției Reuter, șeful diplomației române a afirmat că "naționalismul extremist și intoleranța sînt periculase, oriunde ar apărea". Cu toate acestea - apreciază dl. Meleșcanu - "într-o țară democratică, așa cum este România... nici un partid nu poate fi interzis, iar forțele extremiste nu pot fi reduse la tăcere atîta timp cît se situează în limitele legii. "Din acest punct de vedere, ceea ce poate face Guvernul - și o va face - este să delimiteze și să condamne actele ce i se par „deplasate", a continuat dl. Meleșcanu. În ceea ce privește victoria forțelor ultranaționaliste ce se prefigurează în Rusia, ministrul român de Externe a opinat că aceasta reprezintă un element de risc pentru securitatea europeană, exprimîndu-și însă speranța că procesul de democratizare va continua: El a cerut Occidentului să-și exprime cu mai multă fermitate criticile față de tendințele antidemocratice ce reînvie în fostele republici societice. Sprijinul acordat democrației ruse este crucial, a declarat Teodor Meleșcanu, "dar trebuie să ne schimbăm un pic tactica, deoarece Rusia a beneficiat, în perioada preelectorală, de o susținere generală și necondiționată". Chiar dacă alegerile de duminică au demonstrat că reformatorii ruși nu sînt suficient de puternici și au nevoie, în continuare,, de sprijin internațional, "nu cred că e cazul să tolerăm atitudini, inițiative sau poziții neconforme valorilor noastre", a continuat dl. Meleșcanu. Vizita d-lui Meleșcanu în Statele Unite a stîrnit, din rațiuni diferite, interesul mai multor cercuri americane. În timp ce mai mulți congresmani și comunitatea evreilor americani au criticat inițiativa de a glorifica memoria mareșalului Ion Antonescu - "dictatorul fascist" - și practica de "spălare" a trecutului comunist, Administrația Clinton a anunțat oficial înființarea unui fond antreprenorial, în valoare de 50 milioane dolari USD, pentru încurajarea investițiilor particulare în țara noastră.

La Iași, după primele 11 luni, evaziunea fiscală este de 2 miliarde lei

După primele 11 luni ale anului în curs, nivelul evaziunilor fiscale pe ansamblul județului Iași a fost de aproape 2 miliarde lei. Față de primele 6 luni, cînd sumele atrase suplimentar la buget au fost de 1,4 miliarde lei, în următoarele 5 luni suma a fost de aproape trei ori mai mică, 500 milioane lei. Unul dintre motivele principale a fost o diminuare a numărului de controale după data de 1 iulie a.c., cînd a fost introdusă taxa pe valoare adăugată.

După această dată, a urmat o perioadă de "grație" de cîteva luni, cînd organele de control financiar au avut drept sarcină și acordarea de asistență agenților economici în legătură cu modul de aplicare a T.V.A.

Din cele 2 miliarde de lei atrase suplimentar la buget, cea mai mare parte a sumei a fost visată de către Direcția Impozite și Taxe, 860 milioane lei, după care urmează Direcția generală a Finanțelor Publice și a Controlului Financiar de Stat, cu 856 milioane lei, iar pe a treia poziție se situează Garda Financiară, cu aproape 200 milioane lei. **(Costel STROESCU)**

Republica Moldova va primi ajutoare în valoare de 127 milioane dolari

Moldova a obținut sprijin financiar în valoare de 127 milioane dolari, pentru anul viitor, în urma unei întîlniri a națiunilor donatoare, care a avut loc la Washington, informează REUTER. "Aceste ajutoare, cuplate cu asistența asigurată de Banca Mondială și FMI, vor facilita continuarea eforturilor Moldovei de stabilizare și reformare a economiei", au afirmat surse ale Băncii Mondiale. O mare parte a ajutorului va fi disponibilizat curînd, ceea ce va permite republicii să cumpere medicamente, energie și alte produse de importanță majoră. Zece state contribuie la sprijinirea cu fonduri a Moldovei: Franța, Germania, Japonia, Olanda, România, Rusia, Spania, Turcia, Marea Britanie și Statele Unite. Comunitatea Europeană este și ea implicată. Reprezentanții Băncii Mondiale au precizat chiar că unii donatori ar putea să-și mărească contribuțiile. "Sîntem încîntați de sprijinul acordat de comunitatea internațională", a declarat directorul Băncii Mondiale, Basil Kavalsky. Participanții la reuniune și-au afirmat sprijinul pentru pașii hotărîți întreprinși de Moldova spre economia de piață, solicitînd autorităților să mențină aceeași orientare.

Vremuri grele pentru tineri

Pentru mobilarea modestă a unui apartament, tinerii căsătoriți trebuie să dispună de 4 milioane lei

■ statul român hotărîse în urmă cu doi ani acordarea unui credit de 100.000 lei ■ cu acești bani, abia se poate cumpăra o mochetă pentru o cameră ■

Aflați la începutul unui nou drum în viață, tinerii căsătoriți sînt puși în fața unor cheltuieli deosebit de mari pentru asigurarea confortului minim într-o locuință. Presupunînd că tînăra familie este proprietara unui apartament cu două camere, mobilarea acestuia necesită alocarea unor sume de aproximativ 4 milioane de lei din bugetul familiei. Raportat la valoarea salariului mediu net din luna octombrie a acestui an, calculat de către Comisia Națională de Statistică, respectiv 79.732 de lei, suma de 4 milioane nu pare de neatins. Mai ales din acești bani se pot cumpăra următoarele: - o garnitură de mobilă pentru dormitor, compusă dintr-un pat dublu, cu 2 noptiere, o toaletă și un taburet, toate în valoare de 1,2 milioane lei; - o garnitură mobilă pentru sufragerie, formată dintr-o bibliotecă cu trei corpuri, o canapea, 2 fotolii și o masă mică, garnitură care valorează 1,7 milioane lei; - mobilă de bucătărie, la care se adaugă un aragaz cu patru ochiuri și un frigider costă aproape 850 mii lei.

În plus față de acestea, se mai adaugă și prețul unui televizor alb-negru, aproximativ 150 mii lei și cam 10 metri pătrați de mochetă, al căror preț este de peste 100 mii lei, pentru cele două camere.

Pentru economisirea acestei sume de 4 milioane de lei, tînăra familie are nevoie cam de 4 ani și cîteva luni, doar dacă ar pune deoparte unul dintre cele două salarii ale soților. Obținerea unui credit din partea băncilor comerciale iese practic din discuție, atîta timp cît dobînzile aplicate la credite au depășit cu mult valoarea de 100 de procente în ultimele luni (se acordă credite cu dobînzi de 150 la sută, în medie). În plus, băncile solicită garanții solide, care în situația unor tineri căsătoriți este constituită de apartamentul în care locuiesc.

Astfel, tinerele familii sînt puse în fața unor cheltuieli practic imposibil de făcut în condițiile actuale. Să nu uităm totuși că Statul român, în mărinimia lui, a hotărît în urmă cu doi ani acordarea unui împrumut tinerilor căsătoriți în sumă de 100 de mii de lei. Cu acești bani cei în cauză ar putea să-și cumpere acum numai mocheta necesară unei camere. **(Alin TOCAN)**

În Iași, un dezastru uman ia amploare

Numărul șomerilor a trecut de 62.000

În registrele Oficiului forțelor de muncă ale județului Iași se aflau înregistrați, la data de 17 decembrie 1993, un număr de 62.146 șomeri. Beneficiau de plata ajutorului de șomaj un număr de 17.099 persoane, dintre care 16.833 muncitori. În plata alocației de sprijin se aflau 25.174 șomeri, din care 24.322 muncitori. Un număr de 3.373 persoane nu mai beneficiază de nici un fel de ajutor, deoarece perioada celor 270 zile calendaristice pentru plata alocației de sprijin a expirat. Pentru 16.500 persoane nu se acordă ajutor de șomaj sau alocație de sprijin, deoarece nu se îndeplinesc condițiile Legii șomajului (împreună cu familia, cel în cauză deține mai mult de 2 ha pămînt, are contractul de muncă desfăcut din vină proprie etc.) **(Sandu TACU)**

TRICHINELOZA

boala capetelor umflate face ravagii în Iași

La Spitalul de Boli Infecțioase din Iași, se înregistrează o creștere spectaculoasă a îmbolnăvirilor cu trichineloză. Față de anul 1992, cînd au fost înregistrate 24 de cazuri, anul acesta numărul lor aproape că s-a dublat.

Florica Dănilă, medic primar UMF, din cadrul Spitalului de Boli Infecțioase, ne-a declarat că această boală, pe cît este de periculoasă, atît de ușor poate fi evitată. Carnea de porc nu trebuie consumată dacă nu a fost testată prin analiză trichineloscopică. Reamintim pe scurt un caz dramatic, ce a avut loc la data de 31 octombrie a.c., în comuna Crețești, jud. Vaslui. La o nuntă, a fost consumată carne de porc sub formă de grătar, fripturi, sarmale și afumături. Porcii au fost cumpărați de la o fermă, au fost sacrificați la domiciliu, fără examen trichineloscopic. Nu poate fi stabilit cu exactitate numărul de îmbolnăviri, întrucît bolnavii s-au adresat mai multor unități spitalicești din județele Vaslui și Iași. "Este posibil ca acest număr să fie mai mare decît a cazurilor spitalizate, întrucît trichineloza poate evolua clinic inaparent. Pînă acum au fost internate 11 persoane la Spitalul de Boli Infecțioase și șase la Spitalul Militar Iași", ne-a precizat dr. Florica Dănilă. Perioada de incubație a acestei boli este de două pînă la 30 de zile. Bolnavul prezintă scaune diareice, dureri abdominale, greață, vărsături. Pe parcurs apar erupții urticariene, se umflă ochii, uneori tot capul. Durerile musculare sînt foarte intense, pacientul putînd fi imobilizat la pat. Cazurile grave generează boli ca meningo-encefalita sau miocadrita, fatale uneori pentru pacient.

Carnea de porc infestată poate fi totuși consumată, fără o analiză minuțioasă, efectuată înaintea consumării, cu condiția să fie foarte fiartă (tăiată în bucăți mici). **(Violeta CALINCIUC)**

Un elev din clasa a XII-a a încercat de trei ori să se omoare

■ ultima dată, încercarea de sinucidere a avut loc după ce mama sa i-a tăiat cauciucurile de la bicicletă

T.N., elev în clasa a XII-a, în vîrstă de 17 ani, din Iași, a încercat să se sinucidă de trei ori. Ultima tentativă de a-și suprima viața s-a petrecut cu puțin timp în urmă, după o discuție violentă pe care a avut-o cu părinții săi. Deoarece băiatul a luat fără știrea tatălui cîteva sticle cu vin din beci, pe care le-a dus unui vecin, el a fost aspru admonestat de către tatăl său. Pentru a-l pedepsi, mama tînărului i-a tăiat cauciucurile de la bicicleta pe care i-o cumpărase de curînd. Aflat într-un moment de disperare, T.N. a luat o sîrmă din podul casei, cu care a încercat să se spînzure de grinda unei locuințe vecine, aflată în construcție. Printr-o minune, grinda a cedat, iar băiatul a căzut pe pămînt, zăcînd în stare de inconștiență, mai multe ore în șir. Într-un tîrziu, a fost găsit de un vecin, care, recunoscîndu-l, a îndepărtat cablul din jurul gîtului băiatului, iar apoi l-a dus acasă. Cuprinși de panică, părinții l-au transportat imediat la spital.

Din declarațiile medicilor a reieșit faptul că tentativa de sinucidere nu a fost demonstrativă. Băiatul a încercat cu adevărat să-și ia viața. Același lucru l-a făcut în urmă cu cîțiva ani, cînd, după ce a fost bătut de niște colegi, a vrut să se spînzure în W.C.-ul școlii. Deși a recunoscut că este destul de sever cu băiatul, tatăl acestuia a mărturisit medicilor că nu este numai vina lui. El a cerut ajutorul medicilor, declarînd că fiul său are, în ultimii ani, grave tulburări de comportament. În momentul de față, T.N. se află în afară de orice pericol, dar sub supravegherea strictă a medicilor. Tatăl băiatului a hotărît să-și schimbe atitudinea față de fiul său, pentru că e înspăimîntat de posibilitatea de a-și pierde fiul. **(Silviu LABEȘ)**

Noi taxe pentru posesorii de autovehicule

Majoritatea posesorilor de autovehicule de transport persoane proprietate personală din județul Iași, vor trebui să plătească - în afara taxelor în vigoare - încă 10.000 lei/an, începînd cu 1 ianuarie 1994. Acest lucru a fost hotărît ieri de către Consiliul Județean Iași, care a emis și aprobat o hotărîre privind perceperea unor taxe speciale pentru folosirea drumurilor publice și pentru construcțiile și panourile publicitare din zona drumurilor publice. Conform acestei hotărîri, persoanele fizice și juridice posesoare de mijloace de transport marfă și persoane vor plăti anual taxe speciale în afara celor în vigoare cuprinse între 75.000-4.000 lei, în funcție de capacitatea de transport. Posesorii de motociclete și motorete vor plăti o taxă de 4.000 lei/an. Pentru panourile publicitare amplasate pe raza drumurilor publice va fi plătită suma de 5.000 lei/mp/an. 55% din sumele colectate din aceste taxe vor alimenta bugetul județean, restul fiind alocat bugetelor locale. Cu acești bani se vor executa lucrări de reparații, întreținere, modernizări și extindere a rețelei de drumuri publice din județul Iași, rețea cotată printre primele din țară în ceea ce privește lungimea totală a drumurilor. **(Ovidiu LUNGU)**

Un alt aspect al cazului Schrotter

O presupusă colaboratoare a Poliției este anchetată de procurorii ieșeni

■ ea este acuzată de trafic de influență

Prim-procurorul Parchetului de pe lîngă Tribunalul Iași, Constantin Ilaș, ne-a declarat că a început cercetările în cazul Corneliei Crețu, o presupusă colaboratoare a Poliției, acuzată de comiterea infracțiunii de trafic de influență. Joi, 16 decembrie, au fost audiați cinci martori propuși de către Irina Schrotter, patroana firmei "Exclusiv", autoarea plîngerii formulate la adresa Corneliei Crețu. Prim-procurorul Constantin Ilaș a mai precizat că numita Cornelia Crețu va fi audiată marți, 21 decembrie, în prezența apărătorului ales. În funcție de probele pe care le va solicita, este posibil ca soluția să fie dată în cursul săptămînii viitoare.

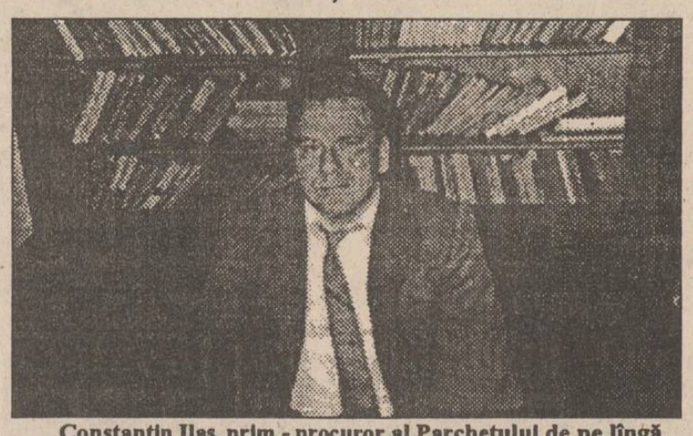

Constantin Ilaș, prim - procuror al Parchetului de pe lîngă Tribunalul Iași se ocupă personal de cazul Corneliei Crețu

Reproducem în continuare un fragment din plîngerea penală formulată de Irina Schrotter împotriva Corneliei Crețu: "...Cornelia Crețu mi-a spus că urmează să fiu arestată, că știe de la maiorul Susanu dar că ea, cu ajutorul lui Susanu, îmi va rezolva situația, dar trebuie să merg și să stau ascunsă la mama ei. (...) Ulterior, Cornelia Crețu l-a contactat pe soțul meu și pe un prieten al acestuia, cărora le-a cerut bani, cîteva milioane de lei, pentru a-i da maiorului Susanu, ca acesta să-mi rezolve situația. "În sprijinul acestor acuzații, Irina Schrotter a adus și o casetă audio, conținînd înregistrarea convorbirilor telefonice dintre Cornelia Crețu și Zaharia Schrotter, soțul Irinei. De altfel, o parte a acestei înregistrări telefonice a fost reprodusă în urmă cu aproximativ două luni în cotidianul nostru. Într-o declarație dată cotidianului "Monitorul", la 24 octombrie a.c., Cornelia Crețu a recunoscut că vocea de pe banda magnetică îi aparține, însă a negat orice implicare a ei în cazul Schrotter, afirmînd că, în timpul discuțiilor telefonice pe care le-a avut cu soțul Irinei Schrotter, nu a făcut altceva decît să fabuleze.

Despre acest caz, dar și despre rezultatul anchetei în privința Irinei Schrotter care e cercetată sub acuzația de trafic de influență, vom reveni cu amănunte în cursul săptămînii viitoare. (**Sorin SIMON**)

Strandul din Iași a fost transformat în crescătorie de pește

■ administrația a populat lacul din incinta strandului cu 600 kg de crap și caras și doi somni mustăcioși de cîte un metru lungime

Lacul din incinta Strandului Tineretului din Iași a devenit o veritabilă crescătorie de pește. Administratorul strandului, subinginerul Constantin Stoleru, a adus în vara acestui an trei butoaie de plastic care conțineau 600 de kilograme de crap și caras de la iazul Chirița și le-a dat drumul în locul din incita strandului. Martori oculari afirmă că, în locul respectiv, șeful și-ar fi băgat și doi somni mustăcioși, de cîte un metru lungime fiecare. În timpul iernii, angajații strandului au obligația să facă periodic găuri în gheață pentru ca apa să fie aerisită, să nu cumva să moară sufocați peștii șefului. Din această cauză, gheața lacului arată în momentul de față precum un șvaițer - pot fi numărate cu ușurință șapte găuri în pojghița de gheață. Din această cauză, lacul respectiv nu poate fi folosit drept patinoar, așa cum era în urmă cu trei-patru ani. Sute de copii aveau atunci acces la patinoarul natural, lucru care în prezent nu mai este posibil. Constantin Stoleru a interzis cu desăvîrșire accesul oricărei persoane străine în incinta strandului, privînd sute de tineri de petrecerea unor clipe plăcute în aer liber. Cu subordonații, C. Stoleru se poartă ca un zbir: pentru cea mai mică neregulă, aceștia sînt sancționați sau amenințați că vor fi dați afară din serviciu. Paznicul care a permis, în urmă cu două săptămîni, accesul în strand al fachirului ucrainean ce a făcut baie la o temperatură de -10 grade Celsius, a fost amenințat cu desfacerea contractului de muncă. Mare iubitor de animale, C. Stoleru mai deține, pe lîngă peștii din strand, o prolifică crescătorie de porci și una de găini la stația de epurare a apei din zona Podul de Piatră. (**Dan FODOR**)

ORAȘUL PE O COLOANĂ

■ O fetiță s-a asfixiat în timpul mesei de prînz

În ziua de 11 decembrie a.c., a murit fetița Daniela Haciu, în vîrstă de cinci ani, din comuna Holboca, județul Iași. Cauza decesului a fost asfixierea prin obturarea căilor respiratorii. Acest fapt s-a întîmplat în timpul prînzului, cînd, în timp ce mînca, pe micuța Daniela a apucat-o brusc tusea. Datorită spasmelor cauzate de tuse, o bucată de carne neînghițită s-a oprit în gîtul fetiței provocîndu-i moartea prin asfixiere. (**Vlad PETROVANU**)

■ Cît plătește primarul cheltuieli de întreținere

Pentru a vă forma o idee în ceea ce privește cheltuielile de întreținere ale cîtorva dintre oamenii de vază ai Iașului, cotidianul "Monitorul" continuă publicarea listei respectivelor sume. Astfel, Lucian Flaișer, vicepreședintele Consiliului Județean, trebuie să plătească pentru luna octombrie 7.271 lei întreținere și 13.200 lei fond de rulment, pentru trei persoane. Prefectul județului, Dan Gâlea, locuiește împreună cu părinții și au de achitat pentru luna octombrie 6.925 lei. Tot pe numele prefectului este trecut însă și apartamentul fostei soții a acestuia, Smaranda Gâlea, care are o restanță de 39.471 lei, plus 11.280 lei cheltuieli de întreținere pe luna octombrie. Primarul Iașului, Constantin Simirad, deține un apartament cu patru camere în care locuiesc două persoane și va achita pentru luna noiembrie 28.475 lei. S-ar părea însă că cele mai mari cheltuieli cu întreținerea le are doamna Maria Carpov, fostă inspectoare a Inspectoratului Județean pentru Cultură, care locuiește într-un apartament cu patru camere al unei case naționalizate, avînd o suprafață totală radiantă de 55 m.p. Pentru căldură și apă caldă, familia Carpov trebuie să achite pentru luna noiembrie 61.588 lei. Aceeași familie are un fond de rulment de 55.000 lei. (**I. ANDRONIC**)

■ Suplimentarea bugetului județean

Bugetul județului Iași în 1993 a fost suplimentat cu suma de 4,875 miliarde lei, conform unei ordonanțe a Guvernului. Această suplimentare este urmare a evoluției prețurilor și a numeroaselor indexări salariale din anul în curs, ce au determinat astfel modificarea atît a cheltuielilor, cît și a veniturilor în județul Iași. Cu tot cu suplimentările alocate, sumele pentru protecția socială a populației județului se ridică în 1993 la 5,3 miliarde lei, cele pentru investiții la 3,9 miliarde lei, iar în ceea ce privește construcția de locuințe, județul a beneficiat de aproape 10% din totalul de 15 miliarde lei, reprezentînd fondurile alocate suplimentar la nivel național pentru acest sector. Referatul prezentat de Tiberiu Brăileanu, directorul adjunct al Direcției Economice a Consiliului Județean, a fost aprobat în unanimitate. Documentul urmează să fie înaintat Guvernului și reprezintă rectificările bugetului județean în urma suplimentărilor. (**Ovidiu LUNGU**)

■ Revenire asupra evenimentelor din 14 decembrie de la ședința Consiliului Local

La sfîrșitul ședinței de ieri a Consiliului Județean Iași s-a votat în unanimitate o cerere ce urmează a fi adresată întregii Puteri locale a Județului, referitoare la evenimentele petrecute în Sala Mare a Primăriei Iași, în 14 decembrie 1993. Reamintim că majoritatea consilierilor județeni, cu excepția lui Ion Amihăiesei, Președintele Consiliului Județean, au părăsit sala, în semn de protest, chiar în timpul discursului susținut de Cassian Maria Spiridon, președintele Asociației "14 Decembrie 1989". În cererea Consiliului Județean, propusă de Valentin Cuțitaru, vicepreședintele Partidului România Mare, filiala Iași, se precizează că prin comunicatul Asociației "14 Decembrie 1989" se încearcă o analiză a situației economico-sociale a României, nefondată deoarece membrii asociației nu sînt specialiști. În finalul cererii, consilierii județeni fac Puterii patru propuneri:

1. Organele puterii locale să reia imediat dialogul cu Asociația "14 Decembrie 1989".
2. Membrii asociației să redacteze un material referitor la evenimentele din 14 decembrie 1989, raportat și la documentele Securității din acea perioadă.
3. Sinteza acestui material să fie prezentată în Parlamentul României în ideea că evenimentele de la Iași constituie preambulul Revoluției.
4. Să se realizeze o carte cu memoriile membrilor Asociației "14 Decembrie 1989" care să mențină în conștiința ieșenilor acele evenimente.

Acest document are regim de ordine interioară pentru reprezentanții administrației publice locale și a fost aprobat în unanimitate. (**Ovidiu LUNGU**)

■ Simpozion pe teme vamale

În perioada 20 noiembrie - 4 decembrie a.c., la Viena a avut loc un seminar pe probleme vamale: proceduri vamale, organizare, recrutări, tarif vamal, salarizare. Din partea Vămii Române, la seminar a participat un număr de 15 directori de regionale și unități vamale. Lucrările seminarului au fost susținute de profesori de la Academia Vamală din Viena, care sînt specialiști pe probleme vamale în cadrul Ministerului de Finanțe al Austriei. În finalul lucrărilor, Vama Austriacă a oferit participanților certificate de absolvire în funcție de rezultatele obținute. De la Vama Iași a fost prezent ec. Nicolae Spiridon. Domnia sa ne-a declarat că a rămas profund impresionat de structurile organizatorice din cadrul Vămii și al Ministerului de Finanțe austriac. În mod deosebit, atenția participanților la seminar a fost atrasă de dotarea cu tehnică de calcul a tuturor unităților vamale și de modul în care se realizează legătura permanentă dintre unitățile vamale și Direcția Generală a Vămilor din Austria. Una din regulile de bază ale sistemului de vămuire austriac o constituie încrederea reciprocă între agenții economici și instituția vamală. Cazurile de inducere în eroare a organelor vamale sînt foarte rare, iar atunci cînd apar ele sînt aspru sancționate de legislația existentă în Austria. (**Alina ȘTEFAN**)

Abuz sexual asupra unui minor de 11 ani

■ autorul este ospătar la restaurantul "Select"

În prezent este anchetat, de către compartimentul cercetări penale din cadrul Inspectoratului de Poliție Trafic Feroviar din Iași, Dumitru Moruș, ospătar la restaurantul "Select". Acesta, în ziua de 9 decembrie a.c., a acostat în tramvaiul nr. 3 pe minorul B.C., în vîrstă de 11 ani, din Iași. Promițîndu-i bani, D. Moruz a dus copilul într-un W.C. public dintr-un vagon din Gara Iași, cu scopul de a-l supune la perversiuni sexuale. Înspăimîntat, băiatul a început să țipe, încercînd să scape de maniacul sexual. Spre marele său noroc, copilul a fost auzit de cîteva persoane care se aflau în preajma trenului. Aceștia l-au imobilizat pe agresor și l-au predat postului de poliție T.F. din Gara Iași. Menționăm că Dumitru Moruz este cecetat pentru acuzația de corupție sexuală care, conform articolului 222 din Codul Penal, se pedepsește cu închisoare de la trei luni la doi ani sau cu amendă. (**Alina ȘTEFAN**)

Donații pentru cei afectați de război

Astăzi, 18 decembrie 1993, Primăria Municipiului Iași va rămîne deschisă toată ziua celor care doresc să ajute persoanele afectate de războiul din țările fostei Iugoslavii. În acest sens, doritorii se pot prezenta pentru donații la sediul Primăriei, unde se va semna și o moțiune pentru pace și prosperitate în Europa, inițiată de organizația "EUROCITÉ" la care Iașul este afiliată.

Consiliul Municipal Iași va micșora chiriile pentru chioșcuri și pergole

Consiliul Municipal Iași va stabili, în ședința din data de 21 decembrie a.c., noile cuantumuri ale chiriilor de pornire la licitarea amplasamentelor comerciale pentru chioșcuri și pergole. Propunerile de preț, care vor fi puse în discuție în ședința amintită, sînt următoarele:

- pentru zona I - 2.500 lei/m.p./lună;
- pentru zona a II-a - 2.000 lei/m.p./lună;
- pentru zona a III-a - 1.600 lei/m.p./lună;
- pentru zona a IV-a - 1.200 lei/mp/lună.

Prețurile de mai sus sînt semnificativ mai mici decît cele stabilite de Consiliul Județean pentru județul Iași, la data de 13 decembrie.

Reamintim că pentru zona I Consiliul Județean stabilise atunci un preț de pornire pentru licitarea chiriei de 4.185 lei/m.p./lună.

În ce privește comerțul stradal, taxele aferente terenurilor pentru tonete rămîn cele stabilite de Consiliul Județean prin Hotărîrea din 13 decembrie:

- zona A - 135 lei/m.p./zi;
- zona B - 75 lei/m.p./zi;
- zona C - 45 lei/m.p./zi;
- zona D - 30 lei/m.p./zi.

Aceste taxe vor intra în vigoare de la 1 ianuarie 1994 și vor fi indexate de cîte ori va fi cazul.

Totodată, vor fi stabilite și o serie de restricții privind amplasarea tonetelor în diferite locuri din oraș. Este vorba de următoarele străzi și zone: Piața Unirii, Ștefan cel Mare, Cuza Vodă, Costache Negri, Anastasie Panu, Palat, Copou, Arcu pînă la intersecția cu strada Arcu, Sf. Lazăr, Podu Roș. Pentru aceste amplasamente nu vor fi eliberate decît autorizații pentru tonetele cu ziare și cărți sau flori. Singura concesie este că magazinele amplasate în aceste locuri, cu excepția celor din zonele Palat și bulevardul Ștefan cel Mare, pot scoate tonete pentru prezentare și desfacere a mărfurilor proprii, dar numai în fața propriilor vitrine. (**Costel STROESCU**)

Tonetele din Podu Roș vor fi mutate în bazar

Toate tonetele din zona Podu Roș vor fi mutate în bazarul de lîngă Pasarela Nicolina. Aceasta este propunerea Serviciului de Urbanism Comercial din Primăria Iași, care va fi discutată în ședința Consiliului Municipal. În condițiile în care această propunere va fi adoptată, nu vor mai fi acordate avize de funcționare în zona menționată decît pentru tonetele cu ziare și cărți sau cu flori. În schimb, în această zonă vor fi scoase la licitație amplasamente pentru chioșcuri.

Șeful Serviciului Urbanism Comercial, D. Duceag, ne-a precizat: "Avînd în vedere că se apropie perioada sărbătorilor de iarnă, tonetele care se află acum în zona Podu Roș vor mai putea funcționa pe aceleași amplasamente pînă la sfîrșitul lunii ianuarie.".

În legătură cu numărul de tonete din municipiul Iași, D. Duceag ne-a făcut o declarație surprinzătoare: "La nivel național, municipiul Iași ocupă locul doi cu un număr de 6.800 de tonete, după municipiul București." (**Costel STROESCU**)

Astăzi cumpărăm

Mai mulți ieșeni au sărit în ajutorul unei familii nevoiașe

■ apartamentul familiei a fost distrus într-un incendiu devastator

În nr. 276 din 25 noiembrie 1993, cotidianul "Monitorul" anunța că: "miercuri, 24 noiembrie 1993, orele 10.45, un incendiu violent a distrus mai mult de jumătate din apartamentul familiei Stîrleț Ion, situat în Iași, str. Bistrița nr. 10, bl. A7, et. III, ap. 3.

În subsolul materialului, autorul articolului făcea un apel de suflet către toți acei care ar fi putut ajuta cu ceva nefericita familie. Ieri, 18 decembrie 1993, am vizitat familia Stîrleț. Eram curioși să aflăm dacă apelul făcut de "Monitorul" a avut efect. Toți membrii familiei erau acasă. Mama prepara cina iar tatăl repara instalația sanitară din baie. Urmele incendiului se mai cunoșteau încă. În aer plutea un miros greu de la fumul care s-a impregnat în pereți și în lucrurile salvate din incendiu. Peste tot erau materiale pentru construcții. "Tocmai am terminat dormitorul - ne-a spus domnul Stîrleț - iar acum lucrez la baie. Țin să vă mulțumesc pentru apelul care l-ați făcut. În primul rînd am fost ajutați de cei de la serviciu". (Cei doi soți lucrează la S.C. ALSIM - S.R.L. El este paznic de noapte, iar soția - muncitoare necalificată).

Dl. Vrabie Cornel, patronul societății, ne-a dat 80.000 de lei iar d-na Florența Acasandrei, barman, 10.000 lei și o plapumă. De la Biserica adventistă din str. Sărărie am primit haine și 50.000 lei, iar de la o persoană din Dacia, haine și lenjerie. Tuturor le mulțumim și le dorim "La mulți ani! și multă sănătate". Din cei 140.000 pe care i-am primit, am cumpărat materiale de construcție, am plătit la Asociația de locatari și am cumpărat un brad".

Întrebați ce-și doresc să le aducă "Moș Crăciun", copiii au răspuns că sînt mulțumiți cu ce au primit. Totuși, visează la ceva frumos. Loredana și-ar dori o rochie frumoasă, Ovidiu o pereche de blugi, Petrică ar dori un trenuleț electric, Simona o păpușă adevărată, iar "obrăznicătura" familiei, Costel, în vîrstă de șase ani, ar vrea o mașinuță dar nu crede că o să primească deoarece el a dat foc la casă. Ei sînt convinși însă că toate acestea sînt doar "vise frumoase". (**Viorel VATAMANU**)

Camera de Comerț și Industrie Iași

scoate la licitație

autoturism **DACIA BREAK** (avariat).

Licitația va avea loc în ziua de 21 decembrie 1993, ora 9, la sediul Camerei de Comerț și Industrie Iași din bd. Copou nr. 4.
Relații suplimentare se pot obține la telefon 11.77.57.

Revelionul 1994
28 dec -3 ian **BORSEC** (vile I)
87.000 LEI
Sărbătorile Crăciunului
24-27 dec.
VATRA DORNEI (Hotel Bradul Călimani)
18.000 lei
Agenția de Turism **NET**

NET vă pune la dispoziție echipamente complete de schi și sănii
Informații și înscrieri: Ag. Turism NET (Casa Modei - Mezanin)

S.C. TRUST DOINA - Tg. Neamț
oferă
în preajma sărbătorilor de iarnă, la prețuri foarte avantajoase, următoarele produse:
● BĂUTURI ALCOOLICE în cantități nelimitate, în sticle de 1/2 litri:
- lichior de cireșe - 600 lei
- lichior de vișine - 600 lei
- lichior de zmeură - 600 lei
- lichior de portocale - 600 lei
- lichior de cireșe amare - 600 lei
- vodcă Club 33° - 650 lei
- rachiu superior - 530 lei
- rom - 580 lei
- alcool alimentar 96° - 880 lei
- alcool 96° vrac (1 litru) - 1.452 lei

● OREZ import China - 525 lei/kg
Depozit Suceava - tel. 098/751847 int. 99; 098/757377
Depozit Tg. Neamț - tel/fax 093/662737; tel. 093/662715

ABACAB SRL
Str. Nicolina nr. 11 tel/fax 132682
vă oferă:
➡ Calculatoare PC AT ATRONIC - S.U.A. GOODFORCE - Honk Kong
➡ Ecusoane plastifiate
➡ Servicii de tehnoredactare
ofertă specială:
➡ PC AT 386SX/33 MHz (ATRONIC) - 1.730.000 lei
2Mb RAM, FDD 3.5", HDD 40Mb, SVGA color
➡ 486DLC/40 MHz (GOODFORCE) - 2.550.000 lei
4Mb RAM, FDD 3.5", HDD 200Mb, SVGA color
➡ placă SOUND BLASTER - 180.000 lei

Declin economic accentuat în industria ieşeană

■ cazul societăţilor comerciale TEROM şi TEPRO ■ lipsa acută de contracte face ca societăţile să nu se poată adapta la cerinţele pieţei ■

Pentru societatea comercială ieşeană TEROM S.A. (producătoare de fire şi fibre sintetice), anul 1993, privit în ansamblu, reprezintă în mod indiscutabil un an al regresului economic. Dacă la începutul acestui an, starea economică a societăţii putea fi catalogată ca una de echilibru fragil, la momentul actual aceasta poate fi considerată dacă nu chiar scăpată de sub control, atunci cel puţin "în cădere liberă".

Faptele, care demonstrează cu prisosinţă această situaţie, de neinvidiat, sînt mai mult decît relevante: concedieri de personal, reducerea programului de lucru pe parcursul a mai multe luni, mitinguri de protest ale salariaţilor ş.a.

Cauza principală a acestei stări de lucruri este, fără îndoială, aşa cum am precizat de nenumărate ori în cotidianul nostru, lipsa acută de contracte. Desigur că, la rîndul ei, lipsa de comenzi a fost provocată, după cum a motivat de altfel şi conducerea societăţii, de o serie de factori mai mult sau mai puţin cunoscuţi. Este vorba în primul rînd de faptul că beneficiarii direcţi ai întreprinderii (unităţile din industria textilă) au pierdut o mare parte din piaţa externă, în special din cauza desfiinţării CAER. La fel de adevărat este şi faptul că aprovizionarea cu materii prime din industria chimică românească este foarte dificilă deoarece combinatele chimice nu mai fabrică unele produse sau le fabrică numai în cantităţi mici. Din acest motiv, societatea trebuie să le importe pe valută, fiind obligată totodată să suporte şi taxele vamale destul de mari.

Un alt aspect foarte important al problemei şi care se constituie într-un factor decisiv, vizavi de bunul mers al societăţii, este reprezentat de modul în care a acţionat echipa de conducere. În legătură cu această problemă. sindicatul "Terom" a acuzat în mai multe rînduri consiliul director pentru lipsa unui program complex şi eficient de măsuri pentru redresarea economică a societăţii, lipsa unor strategii de adaptare la noile cerinţe ale pieţii, gestionarea necorespunzătoare a resurselor materiale şi umane ş.a. În plus, sindicatul din unitate a invocat şi lipsa de receptivitate a conducerii faţă de solicitările şi propunerile făcute de către acesta.

Avînd în vedere toate aceste aspecte , este evident faptul că anul 1993 reprezintă pentru S.C.Terom S.A. un an al declinului economic accentuat. Rămîne de văzut ce program de măsuri economice va putea fi adoptat în cursul anului următor, pentru ca una dintre cele mai mari unităţi din Iaşi să se oprească din drumul către faliment.

Singurul producător de ţevi sudate longitudinal din România, societatea comercială "Tepro" S.A., din Iaşi, se afla, la începutul anului acesta, printre primele zece firme ieşene cu capital majoritar de stat, din punct de vedere al rentabilităţii economice. Pe tot parcursul anului 1993, numărul de salariaţi ai firmei nu a fost redus, înregistrîndu-se doar plecări din motive personale ale unor angajaţi.

Unul dintre cele mai dificile momente peste care a reuşit să treacă cu bine societatea "Tepro" s-a înregistrat în timpul grevei slariaţilor de la SNCFR, din luna august a.c. Pierderile înregistrate atunci au fost de aproximativ 400 de milioane lei din valoarea producţiei marfă.

În opinia directorului general, Adrian Teodoriu, cel mai important moment al activităţii economice îl reprezintă reluarea contractelor cu firma din Statele Unite ale Americii. Este vorba de încheierea unui contract în valoare de 3 milioane de dolari, prin care vor fi livrate pe piaţa americană 10 mii de tone de ţevi. În prezent, 3.500 de tone se află deja în portul Constanţa, urmînd să plece în scurt timp.

Pentru rezolvarea problemelor generate de lipsa materiilor prime, a fost încheiat un contract de tip barter, cu companii din Republica Moldova, care, în schimbul produselor de la "Tepro", furnizează cărbune şi minereu de fier combinatului "Sidex" din Galaţi. La rîndul său, acesta livrează pentru "Tepro" S.A. materia primă necesară. Tot în acest mod a fost rezolvată şi problema plăţilor către RENEL: cota de energie care trebuie plătită în valută este asigurată prin importarea cărbunelui necesar RENEL.

Recent, conducerea societăţii a decis acordarea unui salariu suplimentar, cu ocazia Sărbătorilor de iarnă, în valoare de 15 mii de lei pentru fiecare angajat. **(Mihaela BREZEANU, Alin TOCAN)**

Corneliu Stan, directorul societăţii TEROM S.A.

Studenţii ieşeni sînt puşi în faţa unui fapt împlinit

■ deşi numeroşi decani s-au pronunţat împotriva suplimentării examenelor la licenţă, hotărîrea guvernamentală se pare că va trebui aplicată

În dezbaterea de ieri, organizată de Liga Studenţilor pe tema examenului de licenţă, la care au participat rectori, decani şi reprezentanţi ai studenţilor din facultăţile ieşene, majoritatea profesorilor au fost de acord că hotărîrea privind introducerea a trei examene şuplimentare în cadrul examenului de licenţă este pripită şi vizează în primul rînd atestarea universităţilor particulare şi nu creşterea calităţii învăţămîntului superior românesc. Conf.dr. Gabriel Ungureanu, decanul Facultăţii de Medicină Generală, după ce s-a declarat de acord, în principiu, cu un examen de licenţă mai serios la Facultatea de Medicină, a fost de acord cu opinia studenţilor, deoarece s-a întrebat dl. decan: "Cum se va ţine acest examen de licenţă atîta timp cît majoritatea profesorilor de la Medicină sînt implicaţi şi în învăţămîntul particular?" Dl. decan Ungureanu a propus ca examenul de licenţă să fie introdus după atestarea facultăţilor particulare. Rectorul Universităţii Tehnice, prof.dr. Vitalie Belousov, a precizat că o soluţie de compromis, care să împace pe toată lumea, ar fi creşterea exigenţei examenului de diplomă care, oricum, se susţine în faţa unei comisii formate din patru-cinci profesori la diferite discipline.

Prorectorul Universităţii "Al.I.Cuza", prof.dr. Panaite Nica, deşi este de acord cu faptul că H.G. nr. 183/1993 a fost o hotărîre pripită, ea va trebui să fie aplicată de conducerea Universităţii, asupra unei hotărîri guvernamentale neputînd reveni decît guvernul.

Deşi studenţii au dorit o poziţie mai clară a decanilor şi a rectorilor, care vor fi prezenţi la Bucureşti între 20 şi 23 decembrie, faţă de introducerea examenului de licenţă, nu s-a ajuns la o opinie comună cu a studenţilor, care doresc anularea H.G. nr. 283/1993. **(Cristina LECA)**

La Botoşani, după ce maşinile şi depozitele erau luate cu asalt

Aprovizionarea cu butelii a început să se normalizeze

■ pentru preîntîmpinarea dezordinii a fost angajat un poliţist

După cum a mai relatat ziarul "Monitorul" în lunile octombrie-noiembrie, la Botoşani, lipsa buteliilor de aragaz a devenit dramatică. Sute de oameni blocau în fiecare dimineaţă accesul în incinta depozitelor, iar maşinile cu butelii erau luate cu asalt. După cum ne-au declarat d-nii Mihai Urdea şi Cezar Albu, director economic şi, respectiv, contabil şef, "în octombrie, situaţia aprovizionării cu butelii a început să se normalizeze. Din cota de 40.000 butelii s-au primit 10.000, existînd promisiuni de onorare completă a comenzii de la staţiile de îmbuteliere Iaşi (28.000 buc.) şi Ploieşti (12.000 buc.) Pentru preîntîmpinarea actelor de dezordine de la poarta unităţii, s-a cerut sprijinul poliţiei care oferă zilnic, prin contract tip de prestare de servicii (8.000 lei/zi), un poliţist cu echipament adecvat: căţuşe, baston, pistol. În depozite există cantităţi suficiente de motorină care nu au beneficiar. Societatea «Agromec», care are mari restanţe la arături, nu dispune de banii necesari achiziţionării motorinei. O noutate pentru botoşăneni, dar şi pentru cei aflaţi cu maşinile în tranzit, P.E.C.O. Botoşani a finalizat lucrările la staţia de etilare, fapt ce va duce la posibilitatea comercializării în cantităţi suficiente a benzinei CO 98. Staţia de etilare realizată în regie proprie a costat 40 milioane lei, sumă ce va fi probabil amortizată într-un an de zile". **(Val GURALIUC)**

ŞTIRI DIN BASARABIA

Cum acţionează la Chişinău Mafia

■ *Direcţia 6 de luptă cu criminalitatea organizată a descoperit 30 de pistoale automate, aruncătoare de grenade, gloanţe*

Criminalitatea organizată din Moldova este un organism bine pus la punct, cu legile şi regulile ei, afirmă locotenent-colonelul Simon Lăcrămioară, şeful Direcţiei 6 de luptă cu criminalitatea organizată a MAI din Republica Moldova, într-un interviu acordat ziarului " Grajdanski mir" (Pacea civică). Există un cod întreg de comportare şi subordonare a lumii interlope, case de ajutor reciproc, "zone de influenţă" ş.a.m.d. Piaţa pentru articole auto este "patronată" de Iurii Sosnovschi, fost puşcăriaş, poreclit "Sosna". Stăpînul talciocului este Ilie Florea, de asemenea cu antecedente penale, poreclit "Kazimir". Valeri Rotari, poreclit "Zelionîi", deţine în Chişinău un şir de întreprinderi, magazine şi un cazino, chiar vizavi de MAI, exemplifică Lăcrămioară. Potrivit şefului Direcţiei 6, actualmente sînt în plină desfăşurare "negocierile" între şefii de grupuri pentru rolul-cheie în sferele lumii criminale din Moldova. Pînă nu demult lumea interlopă era diriguită de "Zelionîi" acum vîrful piramidei este disputat de Mihail Railean, un oarcare "Gusi", care şi-a ispăşit recent pedeapsa de privaţiune de libertate de 22 ani, Ruslan Uruzbiev, altă "autoritate" în lumea hoţilor. Ultimul, deşi se mai află în penitenciarele republicii, dirijează mafia criminală, ţine legătura cu lumea de afară şi a înfiinţat chiar o asociaţie ce-şi propune drept scop înaintarea unor anumiţi candidaţi în noul parlament. Referindu-se la lupta cu criminalitatea, şeful Direcţiei 6 a mai precizat că din martie pînă în decembrie curent au fost finalizate cercetările a numeroase crime de rezonanţă, inclusiv 2 omoruri, 14 jafuri, 20 furturi din apartamente ş.a. În aceeaşi perioadă au fost depistate şi reţinute 12 persoane care au participat la atacul din 12 februarie asupra comandamentului batalionului "Budjac" din Comrat. Din rastelele acestei formaţiuni au fost sustrase 30 pistoale-automate, aruncătoare de grenade, grenade, alte muniţii, inclusiv un aruncător de grenade "Muha". Jumătate din cele 12 persoane arestate, toate de naţionalitate găgăuză, îşi făceau serviciul în acest batalion. De la arestaţi au fost confiscate 20 pistoale-automat, un aruncător de grenade "Muha", grenade, gloanţe. Restul armelor au fost vîndute în Moldova şi peste hotarele ei, notează sursa citată.

"Rezultatul alegerilor din Rusia ar putea hotărî soarta lui Ilaşcu"

■ *declară Ion Hadârcă, deputat în Parlamentul Moldovei*

Ion Hadârcă, deputat în Parlamentul Republicii Moldova, a declarat că singura soluţie de salvare a patriotului român Ilie Ilaşcu, condamnat la moarte de autorităţile de la Tiraspol, este intervenţia cît mai grabnică a organismelor internaţionale. De asemenea, deputatul moldovean a declarat că rezultatul alegerilor din Rusia ar putea hotărî soarta lui Ilie Ilaşcu.

Intr-un interviu acordat cotidianului noastru, Ion Hadârcă a mai afirmat că Ilie Ilaşcu reprezintă simbolul demnităţii şi unităţii naţionale a românilor şi că va face tot ceea ce îi stă în putinţă pentru salvarea lui. **(Sorin SIMON)**

"Palatul Culturii nu este reprezentativ pentru Iaşi"

■ este de părere primarul Iaşului

Specialiştii în heraldică şi istoricii de la Institutul de Istorie "A.D. Xenopol" Iaşi au hotărît ieri că în viitoarea stemă a oraşului nu va figura ca element heraldic şi Palatul Culturii. Acest lucru a fost decis într-o şedinţă iniţiată de Constantin Simirad, primarul Iaşului, care, în acest fel, şi-a impus punctul de vedere exprimat la ultima şedinţă a Consiliului Local Iaşi: "Palatul Culturii n-are ce căuta pe stema municipiului! Este o construcţie relativ nouă, construită în stil neogotic şi de aceea nu este reprezentativ pentru tradiţia oraşului". În luna februarie va avea loc un concurs de heraldică, ce se va finaliza cu selecţia celei mai estetice steme. Premiul pentru lucrarea astfel selectată va fi în valoare de aproximativ 200.000 lei. **(Ovidiu LUNGU)**

Iaşul a primit fonduri pentru repopularea şeptelului

Vasile Hriţcu, directorul Direcţiei Sanitar Veterinare Iaşi

■ *statul va suporta diferenţa de preţ dintre valoarea animalului bolnav şi suma încasată deja de cumpărător*

110 milioane lei, din care 1,30 milioane lei pentru crescătorii individuali de animale, 105 milioane lei - societăţilor comerciale cu efective mari, iar 3,7 milioane pentru acţiuni de dezinsecţie. În legătură cu această problemă, Vasile Hriţcu, directorul Direcţiei Sanitar - Veterinare Iaşi, ne-a declarat: "Fondul alocat judeţului Iaşi are destinaţie precisă. Un procent de 90% din fond va fi folosit pentru cumpărarea de animale şi refacerea efectivelor diminuate în prezent prin eliminarea exemplarelor bolnave. Altfel spus, statul va suporta diferenţa de preţ dintre valoarea animalului (lichidat din motive de boală) şi suma încasată deja (de persoana fizică sau unitatea economică) în momentul eliminării acestuia." **(Sandu TACU)**

Pentru acoperirea cheltuielilor legate de lichidarea focarelor de infecţie în rîndul animnalelor, Guvernul României a alocat un fond de 1,43 miliarde lei. Judeţului Iaşi i-au fost acordate

FRAROM IAŞI S.R.L.
prin Magazinele din Bd. Independenţei 11-13 şi Alexandru cel Bun bl. H6

oferta specială pentru sărbători

MARI REDUCERI DE PREŢURI
TELEVIZOARE COLOR
• CROWN-JAPAN - diagonala 51 cm
• GOLDSTAR - diagonala 51 cm
noile preţuri valabile pentru perioada sărbătorilor:
TELEVIZOR CROWN-JAPAN - 509.000 lei
GOLDSTAR - 575.000 lei
Nu pierdeţi ocazia!
Magazinele noastre sînt deschise zilnic între orele 9-18.
☎ 112122; 112180 Vă aşteptăm!

s.c. VEGA s.r.l.
Oferim la preţuri foarte avantajoase:
combine frigorifice "Snaige"
covoare persane R.Moldova
jucării China
articole de papetărie
Iaşi, str. Sf. Lazăr nr. 33 (7 Noiembrie) Tel. 131908

R.A.T.C. Iaşi
ANUNŢĂ!
RATC Iaşi anunţă că începînd cu data de 20 decembrie 1993 se înfiinţează
traseul de troleibuze nr. 47
care va circula pe următorul itinerariu:
P-ţa Eminescu - Elena Doamna - Bucşinescu - - Cămine T.V. - F-ca Bere - CFS IV - Cămine CFS - - Pod Metalurgie - Tătăraşi Sud - Flora - Dr. Savini - - Han Tătar - Bl. F4 - Disp. Tătăraşi Sud - Grădinari - - Complex Grădinari - Sala Polivalentă - - Cămine T.V. - Bucşinescu - Elena Doamna - - Tg. Cucu - P-ţa Eminescu.

ARAL...
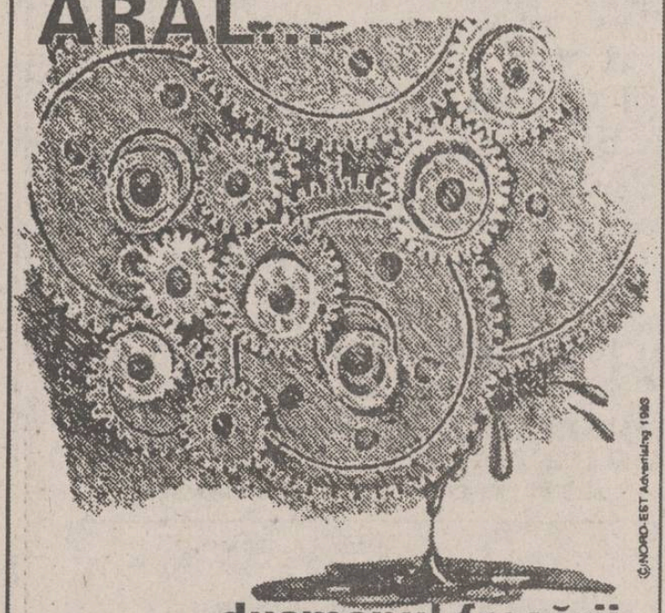
...duşmanul frecării.
str. Pînului 10, tel. 098/111794, magazin: str. V. Alecsandri 4 bis zilnic: 9-17", sîmbătă: 9-13", duminică închis
Aceste tipuri de uleiuri multigrad au aprobarea celor mai importanţi producători de auto- vehicule garantînd o ungere exemplară şi o bună protecţie împotriva uzurii şi coroziunii. Au un îndelungat efect de curăţire a suprafeţelor, reducînd în măsură considerabilă îmbătrînirea uleiurilor.
Poate fi găsit în toate magazinele de piese auto!
©NORD-EST Advertising 1993

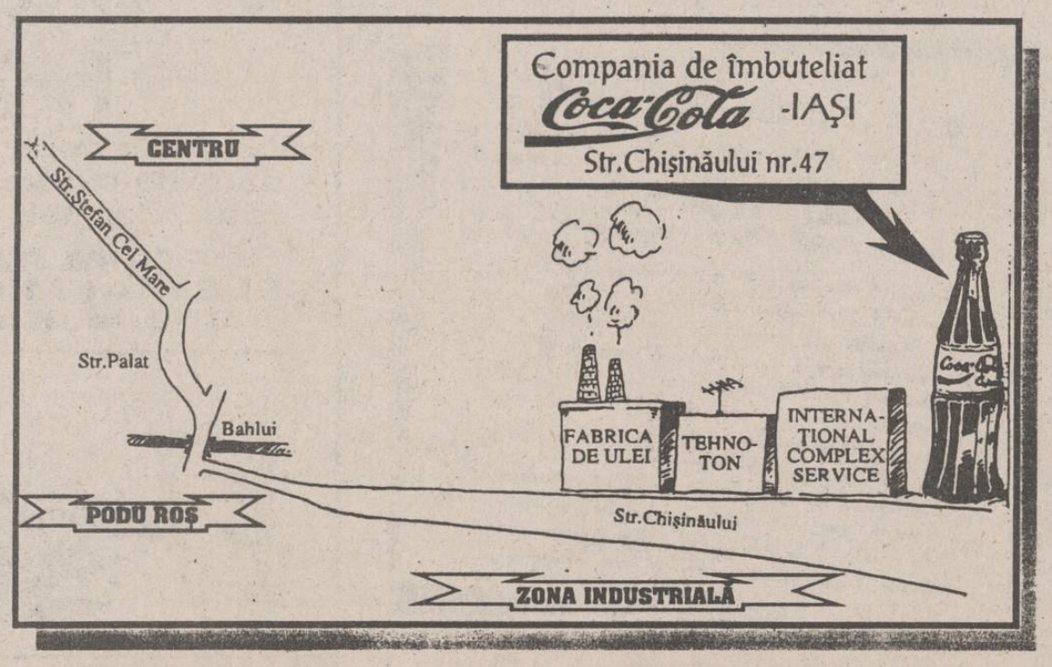

Coca-Cola
Cîştigătoarea tragerii la sorţi a concursului organizat de Compania de Îmbuteliat Coca-Cola în colaborare cu cotidianul Monitorul şi Radio NORD-EST.

Compania de Îmbuteliat Coca-Cola Iaşi
în colaborare cu
Cotidianul "MONITORUL" şi Radio NORD-EST
organizează un concurs pentru toţi cei care cumpără Coca-Cola în sticle de 1 litru.
Cîştigătorilor, Compania de Îmbuteliat Coca-Cola le va oferi cîte o navetă cu 12 sticle de Coca Cola de 1 litru.
Persoana din fotografie este rugată să se prezinte la sediul Companiei de Îmbuteliat Coca-Cola din Str. Chişinăului nr. 47 pentru identificare şi ridicarea premiului.
Cîştigătorul concursului din data de 10.13.1993 se numeşte Pârlog Corneliu (electrician la Sp.1-F.I.R.A.M.) şi este domiciliat în bd. Ilie Pintilie nr.20, bl. 750, et. IV, ap. 16, Iaşi.

Rezultatul votului asupra moţiunii de cenzură a rămas improbabil pînă la sfîrşitul dezbaterilor din Parlament

■ aceasta pentru că PUNR-ul, de care depinde soarta Guvernului Văcăroiu, nu a răspuns nici "da", nici "nu" la această moţiune ■ primul ministru a lipsit din sală la fiecare luare de cuvînt a parlamentarilor din Opoziţie ■

Ultimul număr al săptămînalului britanic "The Economist" consacră o corespondenţă situaţiei economice din România: inflaţia a ajuns la 314% cea mai mare din zonă înaintea doar a ceea ce a mai rămas din fosta Iugoslavie. Răspunzător pentru această involuţie este indicat a fi eşecul politicii de trecere gradată la economia de piaţă

Ieri, în şedinţa comună a celor două Camere ale Parlamentului, a fost discutată şi supusă la vot moţiunea de cenzură introdusă de Opoziţie împotriva Guvernului Văcăroiu. Încă de la ora 7,00, Dealul Mitropoliei era înţesat de forţe poliţieneşti, iar străzile din preajmă au fost blocate cu maşini blindate de Poliţie. Doar oficialii şi ziariştii aveau dreptul să treacă de cordoanele de poliţişti. Înainte de începerea şedinţei, un grup de 200 de persoane, reprezentînd asociaţii ale revoluţionarilor şi unele sindicate, calificat de preşedintele Camerei Deputaţilor, Adrian Năstase, drept "un grup de presiune", a fost împiedicat de către forţele de ordine să ajungă la uşa Camerei. S-a permis, însă, în limita locurilor disponibile, accesul a 40 de persoane din afara Parlamentului - de fapt, conducerea centralelor sindicale C.N.S.L.R.-Frăţia, Alfa şi B.N.S. În ciuda numărului mare de "uniforme albastre" şi de "combinezoane negre", nu s-au produs manifestări de violenţă. În lipsa acestora, forţele de ordine s-au mărginit la a şicana ziariştii, cărora li se cereau şi buletinele de identitate, deşi aveau acreditări speciale.

Primul ministru Nicolae Văcăroiu a prezentat o dare de seamă, în care a insistat asupra succeselor înregistrate în anul său de guvernare, plasînd toate neajunsurile asupra guvernărilor anterioare. După discursul primului ministru, a luat cuvîntul deputatul Dan Marţian (P.D.S.R.) care, deşi a admis legitimitatea moţiunii de cenzură (ca fiind un act neconstituţional), de fapt, aceasta ar fi o datorie de "bizanterism politic". Deputatul a acuzat Opoziţia de "sete de putere" şi a luat apărarea guvernului Văcăroiu. După ce a numit Opoziţia "nihilistă", "orgolioasă" şi "leşinată după monarhie", aducînd critici care sînt doar nişte "produse bastarde ale unor spirite chinuite", dl. Dan Marţian a enumerat succesele executivului: intrarea în Consiliul Europei, primirea clauzei din partea S.U.A. şi acordul "stand-by". Deputatul a încheiat, anunţînd cu siguranţă verdictul legislativului: respingerea moţiunii de înfrîngere "meritată" a Opoziţiei.

Din partea P.N.Ţ.C.D. a luat cuvîntul deputatul Mircea Ciumara, care a calificat guvernul Văcăroiu ca fiind "incompetent şi de rea-credinţă", iar declaraţia prim-ministrului a cuprins date false care răstălmăcesc realităţile". Într-un comunicat remis anterior presei, preşedintele Corneliu Coposu declarase că "la votarea moţiunii nu sînt excluse surprizele, dar cred că, în cele din urmă, ameninţările pe care le exercită Preşedinţia vor fi eficiente şi că vom fi confraţi totuşi cu un fel de vot unanim al componenţilor alianţei guvernamentale.

Gheorghe Dumitraşcu, "o persoană aflată simultan la stînga şi la dreapta sa", după cum afirmă Laszlo Borbely (UDMR)

După primele două ore de dezbateri, vicepreşedintele P.S.D., Ion Străchinaru, era de aceeaşi părere, că "drumul pe care evoluează discuţiile în legătură cu moţiunea de cenzură se va solda cu un act de colaborare".

S-a aşteptat cu nerăbdare punctul de vedere al P.U.N.R. În declaraţiile anterioare, liderii acestui partid lăsaseră să se înţeleagă o posibilă spargere a coaliţiei guvernamentale, votînd pentru moţiune. Opinia P.U.N.R. a fost exprimată de senatorul Ion Joarză. Acesta, însă, a calificat moţiunea ca fiind "o nouă încercare de demolare parlamentară a guvernului", conţinînd doar "enunţuri demagogice, sfoărăitoare, cinice". Surprinzătoare, însă, a fost cererea senatorului P.U.N.R., Valeriu Suian, adresată guvernului, de a demisiona înainte ca moţiunea să fie supusă la vot, pentru a da posibilitatea unui guvern politic, în sensul formării unei coaliţii P.D.S.R.-P.U.N.R.

O critică aspră a guvernului au făcut-o şi liderii P.D.(F.S.N.). Deşi a recunoscut că s-au făcut greşeli şi în timpul guvernării sale, Petre Roman a acuzat guvernul Văcăroiu de proasta administrare a ţării, pentru creşterea deficitului bugetar (de la nivelul 0) şi pentru greutăţile economice foarte mari cu care se confruntă oamenii de rînd. Senatorul P.D.(F.S.N.), Eugen Dijmărescu, a declarat: "Cu un buget inflaţionist, Guvernul trebuie să aibă demnitatea să recunoască eşecul în domeniul financiar".

Senatorul V. Tudor a criticat aspru moţiunea, nereuşind însă să demonteze elementele ei, stîrnind doar rîsete şi aplauze din partea majoritarilor. După părerea sa, principalul vinovat de starea actuală este P.D.(F.S.N.), care este "un partid în naufragiu".

Dezbaterile s-au desfăşurat fără surprize mari. Ca de obicei, majoritarii şi sateliţii lor au ţinut partea executivului, folosind un limbaj de lemn, golit de conţinut, iar Opoziţia, prin reprezentanţii ei care s-au perindat la microfon, a prezentat date concrete, la obiect.

(Diana GHINDAR)

S.U.A. fac presiuni asupra României în privinţa drepturilor omului

■ totuşi, Statele Unite vor oferi 50 milioane dolari pentru încurajarea investiţiilor private în România

Secretarul de stat al Statelor Unite, Warren Christopher, a făcut joi presiuni asupra României, în scopul respectării standardelor internaţionale în sfera drepturilor omului şi condamnării ferme a forţelor extremiste. Totuşi, şeful diplomaţiei americane a anunţat că S.U.A. vor oferi 50 milioane dolari pentru încurajarea investiţiilor private în România. În cursul unei întrevederi cu ministrul român de Externe, Teodor Meleşcanu, aflat în vizită oficială la Washington, Christopher a aprobat eforturile întreprinse în România pe calea reformei, dar a insistat asupra necesităţii aplicării practice a prevederilor legilor internaţionale în privinţa drepturilor omului, afirmînd că pe agenda discuţiilor cu demnitarul român se află "efectul naţionalismului extremist şi al intoleranţei şi modul în care acestea pot servi la slăbirea instituţiilor democratice". Meleşcanu a replicat că România pune accentul pe respectarea drepturilor omului, dar a recunoscut că "naţionalismul extrem şi intoleranţa sînt periculoase oriunde s-ar manifesta". Însă, înainte de discuţia cu Warren Christopher, Teodor Meleşcanu declarase agenţiei Reuter că "într-o ţară democratică, cum este România, nu poate fi interzis nici un partid politic" şi nu pot fi reduse la tăcere forţele extremiste decît dacă întreprind ceva ilegal. "Din acest punct de vedere, ceea ce Guvernul poate face - şi o face - este să se distanţeze şi să condamne lucrurile pe care le consideră necorespunzătoare funcţionării statului de drept", a spus dl. Meleşcanu.

Ministerul Agriculturii avertizează populaţia să nu cumpere carne din locuri neautorizate

■ *măsura a fost luată în urma numeroaselor cazuri de îmbolnăviri cu trichineloză*

Direcţia Generală Sanitar-Veterinară din cadrul Ministerului Agriculturii şi Alimentaţiei avertizează populaţia să nu cumpere produse alimentare de origine animală din locuri neautorizate pentru vînzarea acestora sau care nu sînt însoţite de acte care să ateste salubritatea lor. Cazurile de îmbolnăviri ale populaţiei cu trichineloză înregistrate în acest an sînt în contradicţie cu efortul financiar făcut de Guvern şi cu activitatea desfăşurată de cadrele de specialitate ale M.A.A. şi ale Ministerului Sănătăţii. Orice caz de animal bolnav, constatat în urma controlului efectuat de medicul veterinar de stat şi care prezintă pericol pentru sănătatea publică, trebuie sacrificat. Conform Hotărîrii Guvernului României nr. 541/1993 şi a altor acte normative, proprietarul în cauză va fi despăgubit integral. Abaterile de la aceste prevederi constituie contravenţii şi infracţiuni, după caz, şi se pedepsesc conform legii. **(Mediafax)**

Portofoliul Apărării S.U.A. este acordat pentru a doua oară unui militar de carieră

Preşedintele Bill Clinton a rupt o îndelungată tradiţie a desemnării unor civili în fruntea Departamentului Apărării, numindu-l pe Bobby Ray Inman, amiral în retragere şi un respectat oficial al serviciilor secrete, transmite Reuter. Acesta "şi-a cîştigat o reputaţie deosebită datorită spiritului penetrant de analiză, conducere forte şi angajament solid faţă de naţiune", a declarat preşedintele Bill Clinton după anunţul oficial al numirii, la Casa Albă. Într-un răspuns edificator pentru candoarea sa, Inman, în vîrstă de 62 de ani, a spus că, în ultimele alegeri, a votat pentru fostul preşedinte George Bush, un prieten personal, chiar dacă nu i-a împărtăşit politica economică. În astfel de situaţii, a adăugat Inman, persoana preşedintelui nu contează şi, chiar dacă nu şi-a dorit conducerea Pentagonului, o acceptă din raţiuni care privesc "datoria şi ţara", avînd în vedere şi rutina - "dublată, din fericire, cu un punct de vedere strategic". Ultimul preşedinte care numise în fruntea Departamentului defensiv un militar de carieră a fost Harry Truman, tot democrat. În 1950, Truman l-a desemnat în fruntea Departamentului Apărării pe generalul George Marshall, nominalizat pentru Premiul Nobel datorită planului său de refacere economică a Europei după război. Ciocnirea ulterioară a lui Truman cu Douglas McArthur, general erou din al doilea război mondial, a fost socotită, politic, o greşeală care i-a permis unui alt erou, generalul Dwight Eisenhower, să devină preşedinte în 1952. În total, dintre cei 18 secretari ai Apărării numiţi de la fondarea Departamentului, în 1947, cu excepţia lui Marshall şi Inman, toţi ceilalţi au fost civili, în virtutea tradiţiei americane care plasează, din punct de vedere constituţional, civilii înaintea militarilor: preşedintele este comandantul militar suprem, Congresul declară război şi ia deciziile militare finale. **(Mediafax)**

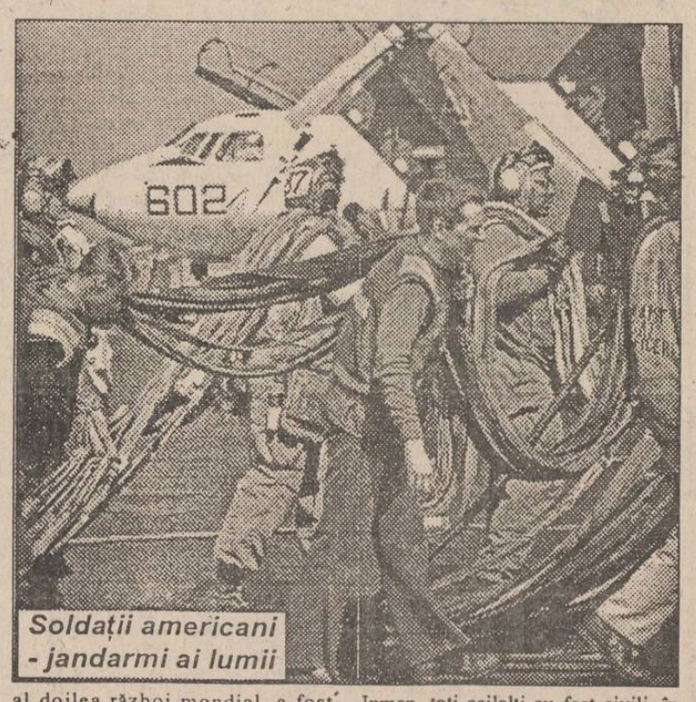

Soldaţii americani - jandarmi ai lumii

MONITORUL EXTERN

■ Fostului preşedinte brazilian i se interzice participarea la viaţa politică

Trei judecători ai Curţii Supreme de Justiţie au confirmat, joi, decizia Senatului Braziliei, prin care fostului preşedinte al ţării, Fernando Collor de Mello, acuzat de corupţie, i se interzisese să menţină funcţii publice pe o durată de 8 ani. "Aceasta este o mare victorie pentru justiţie", a afirmat senatorul Amir Lando, cel care a condus ancheta parlamentară.

Fernando Collor

Într-o declaraţie emisă după anunţarea acestei decizii, Collor a indicat că va continua să lupte pentru a recăpăta drepturi politice depline. "Voi continua să lupt pentru o Brazilie mai bună şi mai justă, în care drepturile individuale sînt respectate cu adevărat", a declarat Collor, citat de Reuter.

■ Puternic cutremur de pămînt în nordul Japoniei

După cum informează agenţia Reuter, vineri, în zori, un puternic cutremur de pămînt, măsurînd 5 grade pe scara Richter, a zguduit partea de nord a Japoniei. Deocamdată, nu au parvenit la Tokyo date despre existenţa unor pagube materiale sau victime, dar se precizează că mişcările telurice s-au resimţit pe arii largi. Epicentrul cutremurului a fost localizat în Oceanul Pacific, la cca. 100 km de oraşul nordic japonez Ofunato.

■ Musulmanii şi croaţii vor întrerupe ostilităţile în perioada Crăciunului

Comandanţii armatelor musulmană şi croată din Bosnia au convenit să înceteze ostilităţile în perioada 23 decembrie - 3 ianuarie şi să permită trecerea liberă a convoaielor umanitare către spitalul din enclava croată Vitez, a anunţat postul de radio croat, preluat de Reuter. Anunţul înţelegerii a coincis cu continuarea duelurilor de artilerie în Bosnia. Acesta este ultimul acord dintr-o lungă serie care, de-a lungul celor 20 de luni de război, au fost de fiecare dată încălcate. Prim-ministrul musulman al guvernului bosniac, Haris Silajdzici, s-a întîlnit joi cu preşedintele autoproclamatului parlament al sîrbilor bosniaci, Momcilo Krajisnik, în ceea ce au numit pre-tratative de pace, însă au fost realizate puţine progrese, după cum a recunoscut partea musulmană.

■ Un deputat a ajuns la spital după o bătaie ca-n filme în Parlamentul taiwanez

Parlamentarii taiwanezi s-au luat la bătaie cu pumnii, în parlament, scandalul fiind declanşat de o ceartă privind legislaţia referitoare la serviciile secrete taiwaneze, potrivit unei relatări a agenţiei A.F.P. Deputaţii din opoziţie acuză Consiliul Securităţii Naţionale că este "un lup în piele de oaie", că-i spionează şi, fiind direct subordonat preşedintelui, îl ajută pe acesta să-şi combată rivalii politici. Disputa este cauzată de problema apartenenţei serviciului secret - dacă este bine să rămînă mai departe sub controlul preşedintelui sau să treacă sub jurisdicţia guvernului. În urma bătăii cu pumnii şi cu picioarele, care a durat cinci minute, un deputat a fost internat în spital cu cîteva coaste frînte.

Viena va găzdui convorbiri secrete asupra situaţiei din Bosnia

Ministrul de Externe austriac, Alois Mock, a anunţat joi că ţara sa va găzdui convorbiri secrete consacrate reglementării situaţiei din Bosnia, la care vor fi prezenţi toţi cei implicaţi direct. Potrivit afirmaţiilor lui Mock, la discuţii vor participa, de asemenea, reprezentantul Comunităţii Europene, Hans van den Broek, cei doi mediatori internaţionali, lordul Owen şi Thorvald Stoltenberg, precum şi Max van den Stoel, din partea Conferinţei pentru Securitate şi Cooperare în Europa. De asemenea, el a mai indicat că obiectivul reuniunii va fi acela de a-i determina pe sîrbii bosniaci şi pe croaţi să renunţe la un procent de 2% pînă la 4% din teritoriile cucerite de ei, în favoarea "Guvenului legitim al Bosniei-Herţegovina". O altă problemă ce va fi dezbătută va fi cea referitoare la crearea coridoarelor umanitare.

Postul de radio NORD-EST

anunţă organizarea, duminică, 19 decembrie unui concurs pentru ocuparea unor posturi de

animatori

Condiţii de participare:

- o bună cunoaştere a limbii române ;
- uşurinţă în comunicare ;
- prezenţă de spirit ;
- cunoaşterea cel puţin a unei limbi de circulaţie internaţională ;
- vîrsta cuprinsă între 21 - 30 ani ;
- cunoştinţe muzicale .

Cererile, însoţite de un curriculum-vitae şi o motivaţie, vor fi depuse la sediul postului de radio NORD-EST zilnic, între orele 9.00-16.00, pînă vineri, 17 decembrie.

APELAŢI CU ÎNCREDERE LA SERVICIILE TAXIURILOR DE STAT,

TAXICOM

Taxiurile noastre pot fi recunoscute cu uşurinţă datorită casetelor luminoase "MONITORUL" sau "Capital" pe care NUMAI NOI le avem.

OFERIM RAPIDITATE, CONFORT ŞI CELE MAI MICI PREŢURI PE KILOMETRU
300 lei/Km - tarif unic (zi, noapte)

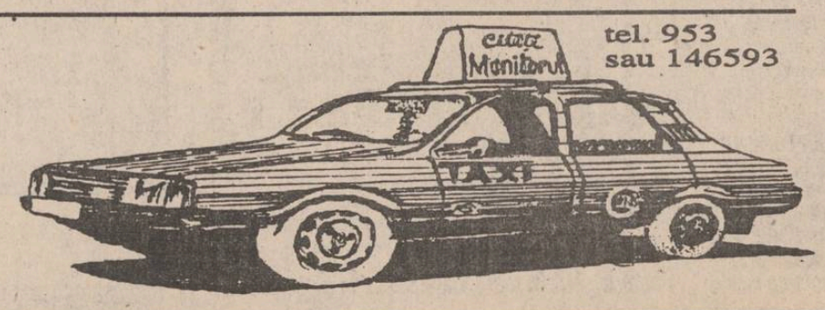

tel. 953 sau 146593

©N-E Advertising 1993

CAFEAUA DE DIMINEAȚĂ

A fi sau a nu fi, aceasta-i întrebarea!

Aurel LEON

Se mișcă studenții, semn că e ceva putred în "Danemarca lui Hamlet". Ca întotdeauna, fermentul îl oferă tineretul, mult mai sensibil la nedrepți decît generația care are ce pierde. Am discutat cu mai multe cadre universitare ieșene. Cineva a rostit cunoscutul proverb "peștele de la cap se-mpute", arătînd cu exemple în ce hal a ajuns corpul didactic universitar. Aici ar trebui să opereze ministerul. Mi se citează cazul unui cadru universitar judecat de o comisie prezidată de dl. prof. Jakotă și propus pentru îndepărtare de la catedră. Drept urmare, omul a fost promovat în senatul universitar. Altcineva povestește despre corupția de la medicină, cu profesorii care aveau tarife fixe pentru studenții străini: 300 dolari examenul. Și altele, altele, că te apucă groaza, amintindu-mi de un articol al lui Heinrich Mann: "Am nimerit într-o criză morală a Europei, încît e necesară o redresare proprie. Avem nevoie de o fermă conducere spirituală. Republica nu-și dobîndește caracterul doar prin reprezentanțe exterioare, ci ea crește prin elevarea oamenilor săi. Ea, care nu are voie să se situeze nicidecum la mijloc de interese potrivnice, trebuie să se înalțe ca valoare spirituală. Democrația bine înțeleasă nu trebuie să se coboare sub nivelul comun, ci, dimpotrivă, să aibă grijă a-i selecta pe cei buni și foarte buni. Numai democrația bine înțeleasă își poate forma noua nobilime, căci de o nobilime proprie are nevoie orice stat. Nu o nobilime înrădăcinată odată pentru totdeauna în naștere și avere, ci acea aristocrație mereu reînnoită a celor care se distrug slujindu-și țara. Nația și patria noastră! Le iubim oare numai pentru că avem asigurată viața materială? Dar iubirea începe abia acolo unde există bucuria pentru spirit, unde există pentru suflet bucuria fericirii."

Articolul din care am citat e vechi. Este extras dintr-o cuvîntare ținută în 1927, la Conferința de la Hamburg a Partidului Geman Democrat. Am reprodus pasajul pentru recomandarea de a crea o aristocrație spirituală - adică tocmai ce ne lipsește nouă în aceste împrejurări. Am avut o asemenea aristocrație și am pierdut-o. A avut grijă comunismul s-o reteze, spre a putea ridica nomenclatura. În naivitatea lor, ceaușeștii și-au închipuit că știința se poate cumpăra, contînd doar titlurile. Din nefericire am moștenit o asemenea nomenclatură intelectuală și, în loc de a o escamota în vreun fel, cam așa cum ascunde gospodina gunoiul după ușă, promovăm procedeul fără jenă. Am fătat universități paticulare prin toate gangurile și la toate nivelele -bani să iasă.

Ziarul "Monitorul" a purtat compania împotriva acestei improvizații nu fiindcă am avut ceva de împărțit cu rectorii și decanii autoproclamați, ci pentru apărarea demnității instituției ca atare. Ce însemna pe vremuri un profesor universitar și ce este azi, cînd intră într-o magherniță și descoperă după perdea nu vreo casă de randevu, ci o... universitate!

Cînd au provocat legionarii lui Corneliu Zelea Codreanu acea grevă turbulentă și au ocupat universitatea cu topoare și ciomege, a fost destul să apară rectorul P. Bogdan, cu bastonul lui noduros, și să strige: Afară! Au ieșit ca mielușeii, cu privirile în podele. Era rectorul! Dar să nu mai vorbim de trecut și să ne întoarcem la ograda noastră. De ce nu vrem să intrăm în legalitate odată și procedăm de rîsul curcilor? Adică, de ce Dănuț, director fiind, a organizat un concurs de pomină, în care candidații erau și examinatori și candidați la examen? Nu putea să se dezbrace de acest năravceaușist potrivit căruia academiciana și-a susținut doctoratul privindu-se în oglindă? Uite că nu. Mai departe, încearcă să se proclame profesor universitar, după ce - venind ilegal de la Hîrlău a încurcat vreo doi ani hîrtiile la Direcția sanitară. N-am nimic cu dl. Dănuț, nici nu știu ce culoare au ochișorii dumisale, dar l-aș întreba: și-ar da ochii pe mîna unui asemenea specialist cum e d-sa?

Și la fel i-aș întreba pe d-nii profesori membri ai senatului universitar de la U.M.F. care i-au dat votul d-lui Dănuț? (se știu ei care-s!)

Era strigător la cer uri, de aceea am intervenit. Dar treaba nu s-a terminat. A venit la Direcția Sanitară dl. dr. Fasin (numai referințe bune) și s-a apucat să revoluționeze Spitalul cel mare de la Copou. Da, dr. Iorgu Arnăutu, fostul director al acestui spital, s-a zbătut aruncîndu-și în balanță și sănătatea, și a ridicat o aripă nouă, astfel că spitalul se va putea extinde. Numai că omul propune și Direcția Sanitară dispune. Iorgu Arnăutu visa să extindă urologia, cu dializă și alte instalații moderne, însă dl. Frasin vine și reduce, ca să găsească un locușor de 20 de paturi pentru oftalmologie! Pentru cine, oare? Hai că nu ghiciți. Și nu se găsește nimeni să-i spună d-lui director că avem în Iași trei centre de oftalmo, unde să se încadreze și să lucreze dl. Dănuț, să lucreze, nu învîrtă examene! Căci la spitalul de sus e cea mai căutată secție de ginecologie și cea mai autorizată secție de urologie și e păcat de stricat un vad vechi și renumit. De dragul cui?

Asemenea măsuri luate de sus, fără a consulta pe cei care le suportă, nu pot crea decît nemulțumiri și un fel de lehamite. Se întîmplă o tărășenie ca cea de la sate, cu o vestită lege nr.18 ieșită sub guvernul lui Petrică Roman. O asemenea lege încurcată n-a avut țara

Metopă de pe Columna lui Traian de la Roma: țărani daci asediind o cetate romană

asta de cînd se știe. Au ajuns țăranii să se omoare pentru pămîntul are li se cuvine și primarii să facă ce vor în comune, tirani pe două sate și trei stîni. Nu se bagă nimeni în ciorba lor. Prefectura nu are dreptul, Poliția nici atît. Și uite așa, satele fierb fără apă și cine e stăpînul lor? Chiar oamenii d-lui Petre Roman, primari aleși cu trandafirul. Cu atîta zestre au rămas d-nii Roman și Severin la divorțul de dl. Iliescu. Probabil și datorită acestui decret cei peste două mii de primari tirani în diferite comune pun cît pot bețe în roate aplicării susnumitei legi. Adică, s-a schimbat firma partidului, dar năravul a rămas. Dl. Petre Roman se ocupă cu fleacuri, gen incidentul de la Alba Iulia, în loc să-și mustruluiască oamenii să nu întindă coarda. S-ar putea să ajungă la zisa poetului Vollon:

Grumazul să tragă ponosul
Cîntărind cît îi atîrnă dosul.

Pînă la noi alegeri, cînd oamenii nu vor mai mirosi trandafirul, să nu tragă alții consecințele gafelor guvernului Roman, adică cel care o face acum pe victima.

Și dacă cu orice te poți juca, cu șperțurile universitare care nu pot fi ușor dovedite, cu dezorganizarea unui spital de dragul unor ochi frumoși, cu pămîntul nu-i de glumă.

Gem tribunalele de procese, nu există sat fără asasinate și maltratări.

Dl. Petre Roman, cel cu blestematul de pariu privind agricultura, nu prea circulă prin zloata satelor să vadă ce balamuc e prin sate și ce fac primarii cu care se laudă. Dumnealui preferă avionul, așa că nu prea știe cum arată țăranul român, ca să-și imagineze ce ar însemna o "țărăniadă". Pînă atunci, îi recomandăm, cînd trece prin Roma, să se oprească, asemeni lui badea Cîrțan de pe vremuri, la Columna lui Traian. Va descoperi acolo un desen înfățișînd revolta țăranilor daci. O reproducem aici spre a fi studiată mai bine. Dacă s-au dezlănțuit țăranii, înseamnă că era ceva putred în Danemarca în care Hamlet se întreabă: "A fi sau a nu fi, aceasta-i întrebarea!"

Și să vedeți cum ies la iveală atunci toate cele mărunțele de la care am pornit! ■

Din scrisorile, telefoanele și audiențele zilei

■ În statul de drept, legea încălcată de ministere ori departamente

Dl. Ion Simionescu, Iași, ne-a scris despre măsurile luate de departamente și ministere pentru... abrogarea legilor.

Alocația pentru șomeri, de 40% din salariul minim brut pe țară indexat (40.200 lei), înseamnă nimic pentru tineri - ei constituind "grosul" acestei armate. Din acești bani - 40% - iată, acum Ministerul Muncii, printr-o simplă instrucțiune, semnată de dl. D. Brehoi, secretar de stat, anihilează prevederile Legii 1/1991, referitoare la protecția socială a șomerilor și îi obligă ca, începînd din decembrie 1993, să-și achite cursurile de recalificare. E drept, recalificarea aceasta nu are valoare pentru că nu există locuri de muncă, dar măsura luată devine cu atît mai neumană cu cît pretinzi plăți fără a oferi nici o perspectivă. Înlocuirea ori anularea dispozițiilor din lege prin acte ministeriale nu-i singulară în statul nostru de drept. În cazul Legii 53/1992, privind protecția specială a handicapaților, dispozițiile de protecție reală au fost înlăturate prin norme departamentale fără semnătură. Legea 61/1993, referitoare la alocația de stat pentru copii, este alambicată prin stufărișul unor instrucțiuni metodologice de aplicare menite să diminueze actul parlamentar.

Este de neînțeles - susține cititorul - că parlamentarii nu țin la opera lor, nu o susțin și lasă ca administrativul să răstoarne intențiile benefice - atîtea cîte sînt - ale legii.

■ Fiscalitate și ceva despre gustul pămîntului

Dl. Constantin Soare, Iași: Cît va ajunge taxa anuală pentru un autoturism Dacia 1300?

Am citit și eu despre proiectul de lege aflat pentru dezbatere și adoptare la Parlamentul României care prevede, ca și pînă acum, că taxa pentru mijloacele de transport cu tracțiune mecanică se va stabili în funcție de capacitatea cilindrică a motorului raportată la fiecare 500 de cmc sau fracțiune din această capacitate. La autoturisme se prevede că taxa pentru 500 cmc va fi de 4000 lei/an - ceea ce înseamnă că pentru Dacia 1300 care, se știe, are 1289 cmc, revine o taxă anuală de 12.000 lei, pe care o vom achita începînd, probabil, de la 1 ianuarie 1994, cînd și primele de asigurare vor fi majorate.

Taxa la motociclete, motorete și scutere va fi de 2000 lei, pentru autobuze, autocare, microbuze, autocamioane, de 12.000 lei iar la tractoare - pentru că statul sprijină agricultura privatizată! - de 8000 lei pentru fiecare 500 cmc ori fracțiune de capacitate.

Cei care au în proprietate sau în folosință cazane de fabricat rachiu, prese de ulei, mori de cereale, deosebit de impozitul pe profit, vor plăti o taxă anuală pentru fiecare utilaj de 50.000 lei, iar cei cu darace, pive și mori de măcinat boia de ardei - o taxă de 20.000 lei.

Motivat de existența deținătorilor de pămînt de la orașe, parazitii satelor, cum îi numea dl. președinte, dl. Nicolae Văcăroiu, prim-ministrul Guvernului, a subliniat în interviul televizat de după emisiunea de "Actualități" de joi seara că se introduce și impozitul pe venitul agricol începînd cu ianuarie 1994, ca să simtă orășenii gustul... de a avea pămînt.

■ Cine stinge lumina?

D-na Elena Mihail, Iași, ne-a informat că de două săptămîni, pe strada Canta, iluminatul stradal funcționează ziua și noaptea continuu. Cine stinge lumina? ne-a întrebat și întrebăm și noi pe d-nii de la RENEL Iași.

■ Teren în municipiu dublu taxat și corespondență fără răspuns

Dl. Teodor Bahu, pensionar, str. Flamura Roșie nr. 6, bl. M7, sc. C, et. 1, ap. 6, telefon 145437, a reconstruit un garaj și plătește pentru terenul folosit o taxă odată cu achitarea primelor de asigurare și a taxelor pe autoturism la Administrația Financiară a municipiului. Deosebit, alt compartiment al Primăriei, i-a lăsat o somație potrivit căreia, pentru același teren, mai are de plătit încă 2000 lei, dar lunar - ceea ce ar însemna 24.000 lei anual.

Taxa de 2000 lei lunar este stabilită și operează în debit indiferent de suprafața de teren ocupată de cetățean. Cuantumul ei e la nivelul pretențiilor pentru terenul ocupat de tonetele comerțului stradal - aducătoare de profit. Garajul însă nu aduce asemenea... mană.

Împotriva dublei taxări, dar și a stabilirii sale irațională, dl. Teodor Bahu a înregistrat la Primărie contestația nr. 40555, din 15 octombrie 1993, dar nu i-a răspuns nimeni. Primăria are nevoie de bani, statul n-are votată legea bugetului local, dar nici să-și creeze din terenuri resurse de finanțare a vizitelor în lume a unor persoane, nu-i o măsură nici omenească, nici gospodărească, dar nici cu priză la electorat.

■ 35.793 întreținerea pe o lună

■ D-na Genovia Constantinescu, din Iași, str. Stejar nr. 37A, bl. A1, sc. A, et. 8, ap. 1, ne-a spus că pentru cele două camere ale apartamentului și patru persoane care îl locuiesc are de plată la asociație pe luna noiembrie, cheltuieli de întreținere, suma de 31.325 lei. Vecinii săi, Nicolae Casapu, președinte al asociației, și Ilie Vasile, pentru trei camere și tot cîte patru persoane au de plată 35.793 lei și, respectiv, 34.777 lei. E corect?

Răspunsul vi-l pot da d-nii de la asociație. Noi vă informăm că la asociațiile cu experiență în liste apar trei feluri de cheltuieli. 1) întreținerea (apă rece și caldă, gaz metan, gunoi, lumină electrică, materiale de consum, salarii etc.), care se calculează în raport cu numărul de persoane din gospodărie; 2) căldura - care se calculează fie la suprafață, fie funcție de numărul de elemenți de calorifer din fiecare apartament; 3) alte cheltuieli ocazionale - înlocuiri de geamuri, reparații - suportate de anumite gospodării vinovate, ori care își asumă cheltuielile.

În cazul arătat de dumneavoastră diferențele ar putea rezulta dacă nu de la suprafața locativă, atunci de la numărul de elemenți diferiți. **(Ion N. OPREA)**

"Ilie Ilașcu a fost condamnat la moarte pentru că face parte din Mișcarea pentru Eliberarea Națională din Basarabia"

■ declară Dorel Duceag, membru al Frontului Popular Creștin Democrat din Moldova

- Domnule inginer Dorel Duceag, sînteți membru al Frontului Popular Creștin Democrat din Moldova încă din anul 1990. Ce ne puteți spune despre ultimele evenimente din Republica Moldova?

- Mai întîi că Republica Moldova, după părerea mea, nu există. Ea este o închipuire a unor minți îmbolnăvite de ciuma roșie din Rusia, Basarabia, Bucovina de Nord și România. Moldova este una singură, de la Nistru la Carpați și de la Cetatea Hotinului la Marea cea Neagră. Este Moldova lui Ștefan cel Mare. Ca români, cea mai mare rușine o trăim noi, moldovenii, pentru că țara lui Ștefan Cel Mare și Sfînt, Moldova, este împărțită în trei. O parte își are locul în granițele ei firești și istorice,"România", o altă parte,

Bucovina de Nord - Herța și cele trei județe din sud: Ismail, Chilia și Cahul, se află în Ucraina, iar a treia parte, Basarabia, este pașalîc rusesc. De aceea consider că toți moldovenii trebuie să facă parte din Mișcarea de Eliberare Națională din Basarabia și Bucovina de Nord, așa cum fac parte toți cei din grupul Ilie Ilașcu, fapt pentru care au fost condamnați.

- Deci, acesta este motivul adevărat pentru farsa de la Tiraspol?

- Bineînțeles, acești patrioți români, subliniez români, au fost batjocoriți fiind ținuți în cuști de fier și au fost condamnați numai pentru că fac parte din Mișcarea de Eliberare Națională. Ei sînt membri ai Frontului Popular Creștin Democrat, partidul care face opoziție președintelui Snegur și conducerii de la Chișinău. Ei sînt dușmani de moarte pentru "Caracatița" KGB-istă care are tentaculele implantate peste tot în C.S.I., inclusiv la noi în țară, din păcate.

- Ce credeți că se va întîmpla cu Ilie Ilașcu?

- Ilașcu, pentru România și, mai ales, pentru tinerii din țara noastră, constituie trezirea conștiinței naționale și a mîndriei de a fi român și consider că este un mare cîștig pentru viitorul națiunii române.

Am mai spus înainte de a se da sentința că Ilașcu va fi condamnat la moarte. Îi cunosc foarte bine pe cei care doresc lucrul acesta și cred că numai printr-o minune Ilie Ilașcu mai poate fi salvat. Să dea Domnul cel Sfînt să fie așa. Indiferent ce soartă vor avea, însă, patrioții români de la Tiraspol, trebuie să înțelegem, o dată pentru totdeauna, că nu noi, poporul român, sîntem vinovați, nu basarabenii și, în ultimă instanță, nu separatiștii transnistreni comuniști (care cred în continuare că grupul Ilașcu este terorist), ci conducerile celor două țări: România și așa-numita Republica Moldova. În cușcile de la Tiraspol ar trebui să stea capii KGB-iștilor și cei cărora le sînt subordonați Snegur, Lucinschi, Sangheli, Iliescu, Năstase și toți cei care-i sprijină, care au făcut neamul românesc de rîs și de batjocură în acest sfîrșit de secol. Cu timpul o să vedeți că istoria va confirma acest lucru pentru că totul a pornit de la vinderea Basarabiei și Bucovinei de Nord (de văzut graba cu care s-a făcut acest lucru) unui Imperiu Sovietic în destrămare, în anul 1991, prin Tratatul rușinii mondiale pregătit de Adrian Năstase și semnat de Ion Iliescu. Probabil, garanția pentru scaunele lor. **(a consemnat Cristian VLAD)**

CREDINȚĂ ȘI PĂCAT

O, ce veste minunată! (1)

■ "Iată, Dumnezeu este cu noi", au spus ciobanii în trecere prin Bethleem

Radu PĂRPĂUȚĂ

Lui Iisus Hristos i-a fost dat să se nască în pămîntul Israelului. Situarea geografică a acestor locuri permitea deschiderea către toate cele patru vînturi. Aici erau aproape Fenicia, Siria, Arabia, Babilonul și Egiptul. Țările Europei nu sînt nici ele prea departe. Faraoni și Ptolemei, emiri și arșacizi, judecători și consuli - toți luptau pentru posedarea acestor meleaguri. Aici au lucit în soare lăncile amalecitenilor, a duduit pămîntul sub caretele lui Sesostris, pe aici au trecut falangele macedonene, au răsunat scrîșnetele spadelor romane, s-au auzit țipetele primilor martiri ai crucii. În fapt, aici "au venit în conflict Europa și Asia, iudaismul și păgînitatea, barbaria și civilizația, Vechiul și Noul Testament, istoria celor trecute și speranțele de viitor" (F. Farrar, "Viața lui Iisus Hristos").

Însăși întîmplarea nașterii (știută, dar e bine s-o spunem iarăși și iarăși) este demnă de luare aminte. Așadar, Maria și Iosif merg la Bethleem, o mică localitate situată în sudul Israelului, cam la zece km de Ierusalim. Împăratul Augustus ordonase să se facă un recensămînt (pentru a se calcula dările, birurile) și fiecare trebuie să meargă la locul său de baștină. Din Nazaret pînă în Bethleem e cale lungă, așa că cei doi erau obosiți cînd au ajuns. Au încercat să rămînă peste noapte la vreo casă, dar nicăieri nu era loc. Era frig și Mariei i-a venit sorocul să nască. Și iată că Dumnezeu i-a călăuzit într-un sălaș mai mult decît modest: un staul într-o peșteră și o iesle. Acolo, în iesle, El s-a născut.

Nimeni n-a știut. Toți dormeau. Dormeau fără să simtă că atunci s-a născut Mîntuitorul lumii acesteia! Deși arhanghelul Gavriil îl vestise, deși Sfintele Scripturi grăiau despre "plinirea vremii" și că "Dumnezeu a trimis pe Fiul său să se nască aici", deși proorocul Isăiia spusese: "Iată, Fecioara va lua în pîntece și va naște fiu și se va chema numele său Emanuel, adică «Dumnezeu este cu noi»".

Un înger a anunțat niște păstori care, totuși, nu dormeau: "Veți găsi un prunc înfășat, culcat în iesle". Îndemnați, păstorii au mers la Bethleem și au găsit Pruncul dumnezeiesc: în iesle, fără leagăn sau scumpeturi, într-un culcuș - **în cel mai sărăcăcios loc de pe lume.** Acesta a fost de la început **semnul** Pruncului dumnezeiesc.

Și ciobanii au uitat de necazurile vieții pămîntești, s-au închinat, simțind o bucurie negrăită, de pe altă lume, în suflete. Și o tărie mare li s-a sălășluit în inimi, o tărie pe care, iată, o simțim cu toții de aproape două mii de ani. Și au zis fericiți: **"Iată, Dumnezeu este cu noi".** ■

ULTIMUL VAGON POȘTAL

Ajutați-mă, sînt handicapat și doresc instalarea unui post telefonic

Mă numesc Traian Năstasă din comuna Cristești (Pașcani), județul Iași, cod 5739, sînt un tînăr în vîrstă de 37 ani și sînt persoană handicapată de gradul I, nedeplasabilă (la pat). Sînt operat la coloană de două ori de o tumoare de origine malignă și sînt invalid de piciorul drept, prin amputație. Vă rog, prin intermediul ziarului "Monitorul", să-mi rezolvați un necaz - doresc să instalez un post telefonic la domiciliu. Am depus cerere, copie după certificatul de persoană handicapată, le-am depus personal cînd mă mai puteam deplasa, dar mi-au trimis răspuns nefavorabil, pe motiv că condițiile tehnice nu sînt corespunzătoare, că nu mai este loc în centrală, că distanța este prea mare de la tabloul de distribuție.

Dar, vă rog să mă credeți, eu locuiesc pe lîngă fostul C.A.P. și pe lîngă un A.E.I. (Asociație Economică Intercooperatistă) de creșterea vacilor cu lapte. Toate aceste unități au avut la birouri două posturi telefonice pe care le-au deconectat la un an după Revoluție și sîrmele stau agățate de 2 ani de zile într-un stîlp la fosta poartă a C.A.P.-ului. Eu stau la o distanță de ele de 300-350 m; am scris încă trei cereri la Iași la Direcția de Telecomunicații, pe la sfîrșitul lunii august anul acesta. Menționez, stimate d-le redactor, că pentru instalarea acestui post telefonic nu s-ar opune nimeni din comună, nici primarul, nici șefa telefoniștilor de la Oficiu, dar nu știu ce motive atît de mari și ce rețineri au domnii de la Iași de la Direcția Telecomunicațiilor. Vă mai aduc la cunoștință că noi, persoanele handicapate, conform Legii 53/91, am avea prioritate la instalarea unui telefon la domiciliu, dar văd că nu prea se ține seama de asta, și vă rog să mă credeți că de alergat după toate nevoile zilnice pe care le necesită o persoană handicapată au alergat părinții mei, dar deacuma sunt oameni bătrîni, bolnavi și li s-au "răsucit" picioarele de-atîta alergat; dacă aș avea un telefon, i-aș mai scuti de-atîtea drumuri.

Năstasă TRAIAN

Intermeet București, unic reprezentant în România al INTERSOUND PRIER Iași
unic autorizat pentru zona Moldova

organizează, în luna ianuarie 1994

MISS ROMANIA UNIVERS '94.

etapa zonală Iași pentru concursurile Miss Univers, Miss Europa, Queen of the World, Miss Model of the World, Miss Globe, Best Model of the World

Ocazie unică pentru tinere de a deveni celebre și bogate, ocazie unică pentru cei care vor să sponsorizeze frumusețea!

Selecția are loc vineri, 17 decembrie, ora 18.00 la Studioul de Dans "COLINI", str. Sf. Lazăr nr.6 (vis a vis de R.C. Star)

Condiții de participare:
- înălțimea peste 1,70 m
- vîrsta între 17 - 24 ani
- necăsătorite

Numai sponsorii și deținătorii de bilete-invitații nominale, puse la dispoziție de firma PRIER, vor avea acces la spectacol, cocktail și dineu.

MONITORUL JURIDIC

Răspunsuri la scrisori

■ *Data de la care se acordă scutirea de impozit pe salarii pentru persoanele ce au fost persecutate din motive politice și pentru luptătorii în Revoluția din Decembrie 1989*

Pentru cititorii noștri - care ne-au solicitat un răspuns - facem următoarele precizări:

În conformitate cu prevederile Instrucțiunilor metodologice ale Ministerului Finanțelor publicate în Monitorul Oficial, partea I, nr. 173 din 26 noiembrie 1993, scutirea de impozit se acordă pe baza documentelor justificative (după caz - certificat de luptător în Revoluția din Decembrie 1989 sau hotărîrea emisă de comisiile județene pentru persoanele persecutate din motive politice) - începînd cu drepturile salariale aferente lunii următoare intrării în vigoare a legilor ce reglementează acest drept.

Astfel, pentru persoanele persecutate politic, scutirea de impozit se va opera începînd cu luna august 1993, iar pentru luptătorii din Revoluția română, din luna septembrie 1992.

Precizăm că, în conformitate cu instrucțiunile mai sus precizate, scutirea de impozit se acordă, în cazurile la care ne-am referit, numai salariaților cu contract de muncă. Dacă persoanele respective desfășoară o activitate pe bază de contracte civile, fără a avea calitatea de salariați, inclusiv cei din cadrul asociațiilor de locatari, veniturile realizate sînt supuse impozitării.

■ *Ajutorul pentru mamele cu mai mulți copii*

D-na P. Vasilica de la S.C. "Fortus" S.A., Iași, ne solicită să-i comunicăm dacă mamele care au în îngrijire trei sau mai mulți copii primesc ajutor de 400 lei, respectiv 500 lei, după caz, și dacă acest ajutor se indexează?

Răspuns. Prin Legea nr. 61/1993, privind alocația de stat pentru copii, care a intrat în vigoare începînd cu 1 octombrie 1993, conform art.11(2), nu au fost abrogate dispozițiile referitoare la acordarea ajutorului pentru mamele cu mai mulți copii (respectiv, 400 lei mamelor care au în îngrijire 3 sau 4 copii și 500 lei mamelor care au în îngrijire 5 sau mai mulți copii).

Conform Hotărîrilor Guvernului nr. 586/1993 și 587/1993 privind indexarea veniturilor populației, ajutorul pentru mamele ce au în îngrijire mai mulți copii nu a fost inclus în categoria veniturilor ce se indexează.

■ *Studente bursiere aflate în concediu prenatal sau postnatal; durata acestuia*

D-le Scarlatache Bogdan, student în anul VI la Medicină Veterinară, ne scrieți că soția dvs., studentă la aceeași facultate, a născut un copil în luna august 1993 și doriți să știți de ce drepturi beneficiază.

Răspuns. Conform prevederilor H.G. nr. 285/1993, publicată în Monitorul Oficial, partea I, nr. 171/22.VII.1993, punctul 14, "studentele bursiere aflate în concediu prenatal sau postnatal primesc bursă pe o durată egală cu concediul stabilit pentru persoanele încadrate în muncă, respectiv de 112 zile".

De asemenea, conform anexei nr. 2 de la menționata hotărîre, pct.1, lit.b, soția dvs. trebuia să primească un ajutor de maternitate de 7.500 lei pentru sarcină și lehuzie și o sumă de 7.500 lei pentru procurarea rufăriei pentru copil.

Hotărîrea prevede însă că acordarea ajutoarelor se face în limita prevederilor bugetare ale instituției de învățămînt și în funcție de situația materială a celor ce solicită aceste ajutoare. **(Consilier juridic, Mina LOZONSCHI)**

Notă: Redacția cotidianului "Monitorul" acordă consultații juridice gratuite pentru persoanele cu venituri modeste în zilele de miercuri și vineri, între orele 15,00 și 17,30.

Mîine seară, tragerea la sorți a grupelor turneului final al C.M. de fotbal

Super Show la Las Vegas

Mîine seară, cu începere de la orele 22 (ora Bucureștiului), va avea loc tragerea la sorți a grupelor turneului final al C.M. de fotbal - S.U.A. 1994. După cum apreciază organizatorii, această ceremonie se va transforma într-un grandios show ce va fi urmărit în direct de peste 600 de milioane de telespectatori, între care (bineînțeles!) și cei români.

■ Delegația României

La ceremonie vor fi prezenți delegați din partea tuturor celor 24 de țări calificate la turneul final. Partea română este reprezentată de d-nii Mircea Sandu (președintele F.R.F.), Mircea Angelescu (vicepreședinte), Cristian Bivolaru (șeful sectorului internațional), Marian Albu (trezorier) și Puiu Iordănescu (antrenorul principal al naționalei).

■ Multe vedete ale ecranului și muzicii rock

Alături de mesagerii sportului rege și-au anunțat participarea numeroase personalități politice de pe întreg globul. Vor fi prezente cu recitaluri sau ca simplii spectatori, mari staruri ale muzicii pop și rock: Julio Iglesias, Elton John, Rod Stewart, Tina Turner, Whitney Huston, Eros Ramazotti. Imperiul Hollywood va avea și el reprezentanți de marcă: Silverster Stallone, Kim Basinger, Clint Eastwood, Michael Douglas, Gene Hackman, Arnol Schwartzenegger și mulți alții.

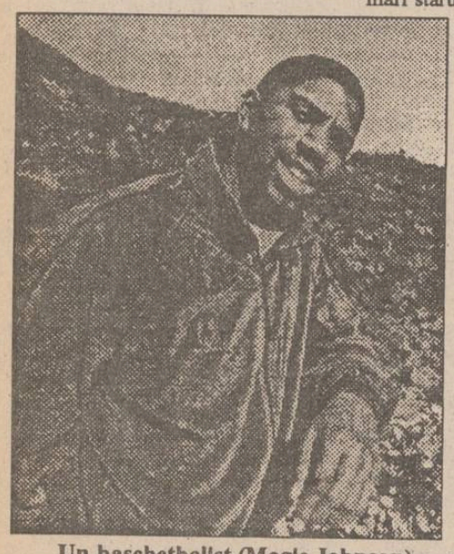

Un baschetbalist (Magic Johnson) - animatorul celui mai mare eveniment fotbalistic al anului

■ Prin fax de la Paris

Un loc mai potrivit decît Las Vegas nu putea fi găsit. Tragerea la sorți a grupelor World Cup în capitala mondială a jocurilor de noroc! Ce loc mai bun putea fi găsit pentru festivitatea din 19 decembrie decît acest oraș plantat în deșertul Nevada, la fel ca World Cup în inima acestei Americi, veritabil deșert al fotbalului?

Las Vegas, oază de desfrîu, a devenit refugiul unui soccer încă prea puțin cunoscut. În lipsa starurilor insensibile la un fenomen încă discret, organizatorii C.M. mizează pe paietele și neoanele din Las Vegas pentru a atrage ochii actualității americane asupra evenimentului. Celebrul Magic Johnson va fi principalul animator al tragerii la sorți. O ceremonie de 90 de minute - cît un meci de fotbal - care va fi difuzată în direct în peste 100 de țări. Ca un paradox, nici una din marile rețele americane nu va difuza evenimentul. ABC, numărul 1 în S.U.A. a preferat programarea la acea oră a unei transmisii de golf, în locul acestei festivități, considerate extrem de plictisitoare. In schimb, rețeaua prin cablu ESPN, specializată pe sport, și canalul în limba spaniolă Univision vor transmite. Cît despre realizare, a fost încredințată... Euroviziunii! Trebuie spus că ABC și alți candidați potențiali au fost dezamăgiți de jalnica ceremonie de la US Cup '93 în iunie la Detroit. Responsabilul acelui spectacol a fost concediat pe loc și acum această misiune îi revine lui Dick Clark, animatorul emisiunii "American Bandstand", preferată de tineri. El va fi alături de Magic. O nouă ratare nu mai poate fi concepută. Deja alegerea Statelor Unite ca țară organizatoare nu a întrunit unanimitatea. Apoi, tragerea va fi urmărită de peste 1000 de ziariști din lumea întreagă.

În ciuda bogatei experiențe în evenimente sportive, Caesar's Palace, celebrul hotel-cazino decorat după moda Romei Antice, a trebuit să renunțe la organizare. Evenimentul se va produce deci la Convention Center. În sala mare vor avea acces doar 500 de privilegiați. Ceilalți vor trebui să se mulțumească cu retransmisia pe ecrane mari în sălile alăturate.

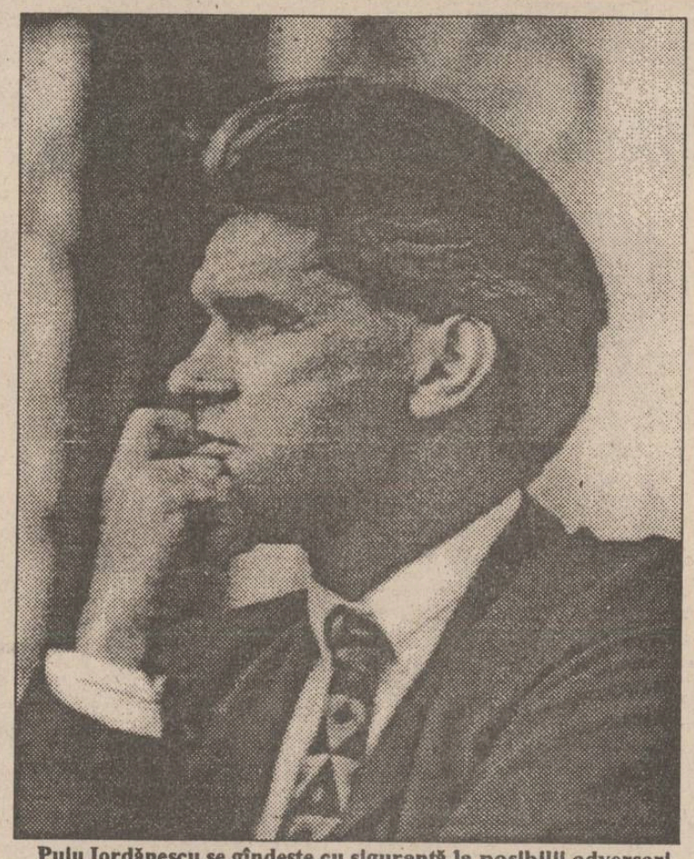

Puiu Iordănescu se gîndește cu siguranță la posibilii adversari

■ Cum va avea loc tragerea la sorți?

Cele 24 de echipe calificate vor fi împărțite în 6 grupe dintre care se vor califica în faza optimilor primele două clasate din fiecare grupă, plus încă 4 de pe locul 3 cu cel mai mare punctaj. După cum se știe, participantele au fost clasificate în patru serii valorice, astfel încît în fiecare grupă să fie cîte o echipă din fiecare serie valorică. Vă reamintim aceste serii:

1. (Capi de serie): S.U.A., Germania, Argentina, Italia, Brazilia, Belgia.
2. Spania, Rusia, Camerun, Irlanda, România, Mexic.
3. Columbia, Olanda, Maroc, Bulgaria, Coreea de Sud, Suedia.
4. Arabia Saudită, Bolivia, Grecia, Nigeria, Norvegia, Elveția.

Un alt criteriu care va fi probabil luat în considerație este cel geografic. Se pare că cele 3 echipe africane vor fi introduse pînă la urmă în aceeași "căciulă", la fel "americanele" Columbia, Mexic și Bolivia, ca și cele două echipe asiatice.

■ Pronosticul astrelor: România în grupă cu Germania sau Italia.

Conform datelor oferite de un cunoscut astrolog ieșean (care, din motive obiective, a preferat să nu-și facă publică identitatea) poziția astrelor face foarte probabilă o "cădere" a României în grupă cu Germania sau Italia și oferă șanse mari tricolorilor să întîlnească în prima fază a campionatului una dintre cele trei reprezentante ale Africii. (Grupaj realizat de Ion C. TEODOR și George ANGHEL)

Caruselul antrenorilor

Arsene Wenger la Bayern München?

● În ciuda locului 2 ocupat în continuare de Sporting Lisabona, englezului Bobby Robson i s-a mulțumit pentru colaborare și i s-a urat sănătate maximă. Este prima oară în cariera sa de antrenor cînd Robson părăsește o echipă în timpul campionatului, dar nu este o surpriză, divergențele sale cu președintele M. Sousa Cintra fiind cunoscute, iar eliminarea din Cupa UEFA a grăbit deznodămîntul. Înlocuitorul lui Robson este chiar Carlos Queiros, care a părăsit postul de selecționer național. Acesta n-a venit cu mîna goală, l-a adus și pe Alberto Costa, antrenorul naționalei de tineret. În rest, secundul M. Fernandes și preparatorul fizic, englezul Roger Spry, pot hotărî dacă rămîn sau nu.

● La Dundee United, Ivan Gorlac l-a înlocuit pe legendarul Jim McLean, care va prezida în continuare activitatea clubului. Fostul internațional Paul Sturrock (19 ani la Dundee, dintre care 17 ca jucător) se aștepta să fie solicitat. N-a fost, așa că a ajuns la Saint Johnstone, care schimbă al treilea antrenor în acest sezon.

● După 2 ani în Emiratele Arabe Unite și un transfer ratat în Qatar, ucraineanul Valeri Lobanovski o ia de la capăt, dar tot în zona petrodolarilor. Cine s-a gîndit la Irak, s-a înșelat. El s-a angajat să redea selecționatei statului Kuweit strălucirea de altădată. Pentru această misiune, Valeri va primi un salariu de 70.000 dolari pe lună!

● O altă echipă care schimbă a doua oară în acest sezon antrenorul este Valencia lui Belodedici. După tragicul eșec de la Karlsruhe și eliminarea spaniolilor din Cupa UEFA, olandezul Guus Hiddink a fost înlocuit cu Paco Real. Acesta, la rîndul lui, a rezistat 4 săptămîni pînă la meciul Valencia - Barcelona (0-4, Belo n-a jucat), duminică pe Luis Casanovas. Înlocuitorul său este uruguayanul Hector Nunez, 57 de ani, fost jucător la Valencia.

● În ediția de miercuri, 15 decembrie, cotidianul münchenez "Abendzeitung" anunță că, începînd cu 1 iulie 1994, antrenorul lui Bayern se va numi Arsene Wenger (Monaco). Acesta, însă, se află sub contract cu Monaco pînă în iunie 1995! Unde mai pui că el este unul din potențialii candidați la conducerea națională a Franței... Solicitat telefonic, Wenger a răspuns scurt: "Fără comentarii. Sînt sub contract cu Monaco și nu mă gîndesc decît la Monaco.". (G. ANGHEL)

Deși Igor Turcin nu mai este

Disputa dintre Rapid și Spartak Kiev continuă

Sîmbătă, 6 decembrie, la București, trebuia să se dispute returul partidei Rapid București - Spartak Kiev în optimile Cupei EHF, la handbal feminin. După cum se știe, partida a fost întreruptă în min. 42 (la scorul 24-18 pentru bucureștence), din cauza tragicul deces al legendarului Igor Turcin, antrenorul echipei ucrainene. Meciul nu a mai fost reluat.

După îndelungate dezbateri, Federația Europeană de Handbal a decis ca returul acestui meci să aibă totuși loc - deși la momentul respectiv Spartak Kiev anunțase că renunță să-și mai apere șansele. Partida are loc astăzi în sala Giulești cu începere de la ora 14. Ea va fi reluată din min. 1 (și nu din min. 42), de la scorul de 0-0, fără a se ține cont de cele 6 goluri avans cu care ucrainencele au cîștigat în prima manșă. Cu alte cuvinte, echipa care cîștigă astăzi (indiferent cu ce scor) se califică pentru sferturile de finală ale Cupei EHF. (I.C.T.)

Polynx sub lupă (II)

Haraga - cel mai bun jucător al sezonului

■ *Rotaru a înscris cele mai multe goluri*

Sorin Haraga - cel mai constant jucător al echipei Polynx

Vom continua radiografia turului de campionat al echipei Polynx cu cîteva date statistice ce se referă la evoluția fotbaliștilor ieșeni. Echipa din Copou a folosit un număr de 22 de jucători, din care Bordeianu, Haraga, Spirea, Cobuleanu și Dobrea au evoluat în toate cele 17 partide ale turului. Îi urmează,, cu 15 prezențe, Urdaru, cu cîte 14, Petrache, Munteanu și Ambrosie, apoi Stafie (13), Rotaru (12), Kerezsi (11), Abălașei (10), Frunză (8), Drăgoi (7), Zară și Paulescu (4), Căunei și Alexa (3), Pricop (2), Paraschiv și Apachiței (1).

● Într-un clasament alcătuit după numărul de sublinieri cu majuscule în casetele tehnice ale cronicilor din cotidianul "Monitorul", de fapt o recunoaștere a evoluției bune din teren, conduce, cu 11 remarcări, liberoul Sorin Haraga, urmat de Petrache și Dobrea cu cîte 9, apoi Spirea și Kerezsi (7), Urdaru (6), Munteanu și Rotaru (5), Bordeianu, Cobuleanu și Ambrosie (4), Drăgoi, Abălașei și Stafie (3), Frunză (2), Zară și Căunei (1).

De subliniat faptul că în două partide, cele de la Mangalia și Rm. Vîlcea, redactorii cotidianului nostru nu au putut să fie prezenți din motive obiective și, drept consecință, numele fotbaliștilor ieșeni la jocurile respective nu au fost trecute cu majuscule în caseta tehnică. Surprinde numărul mic de remarcări ale goalkeeperului ieșean Bordeianu, lucru datorat faptului că în meciurile de acasă nu a prea fost solicitat. De asemenea, o surpriză plăcută o consitutuie evoluția de excepție a liberoului Haraga, care conduce într-un așa numit clasament al valorii.

● În ceea ce privește golgeterii formației ieșene, cele mai multe puncte le are la activ Daniel Rotaru (7), un tunar de temut împins în lumina reflectoarelor de plecarea lui Daniel Zafiris la Petrolul Ploiești. Îl urmează, cu cîte 5 goluri, Dobrea și Kerezsi, cu mențiunea că mijlocașul ieșean a punctat de două ori din penalty. Pe treapta a treia a podiumului celor mai productivi jucători ieșeni se află Cobuleanu (3 goluri), liderul echipei campioane naționale de juniori, în continuare, cu cîte două goluri, Spirea și Urdaru (unul din penalty), apoi Abălașei și Munteanu, care au perforat cîte o singură dată poarta adversarilor.

● Polynx a beneficiat de trei lovituri de la 11 m (cu Portul Constanța, Flacăra Moreni și F.C. Argeș), transformate de Kerezsi (primele două) și Urdaru, și a fost sancționată cu 4 lovituri de la 11 m (cu Callatis Mangalia, Chimia Rm. Vîlcea, Selena Bacău și Gloria C.F.R. Galați), toate transformate, cu excepția celei de la Galați. Fotbaliștii ieșeni au reușit două spectaculoase hat-trickuri, autori fiind Rotaru (cu Flacăra Moreni) și Dobrea (cu A.S.A. Tg. Mureș). În clasamentul Diviziei A, Polynx ocupă locul 7, acumulînd 18 p din 8 victorii și două meciuri nule, echipa ieșeană gustînd de 7 ori din cupa amară a înfrîngerii. Fotbaliștii ieșeni au înscris 27 de goluri, cu 9 mai puțin decît liderul, F.C. Argeș, și au primit 12, fiind devansată la acest capitol numai de echipa din Trivale, care a încasat 10. (Leonard CĂNĂNĂU)

Programul Televiziunii Române

în perioada 20 - 26 decembrie 1993

Luni, 20 decembrie

Pr.1: 13,00 Calendar - Mememto, Presa pe diagonală, Meteo ● 13,30 Desene animate Macron I Înregistrare Super Channel ● 14,00 Actualități ● 14,10 TVR Iași Est Meridian - Note, știri, reportaje din Moldova ● 15,00 TVR Cluj-Napoca - Retrovizor, Incursiune în necunoscut ● 16,00 Avanpremieră ● 16,15 Magazin agricol ● 16,45 Actualități ● 17,00 Emisiune în limba maghiară - Știri; La ordinea zilei; Timișoara '93 ● 18,30 Studioul muzicii ușoare - Medalion Titel Popovici ● 19,00 Clio - Capitulațiile în realațiile româno-otomane ● 19,25 Ecran de vacanță● 20,00 **Actualități** ● 20,40 Publicitate ● 20,45 De luni pînă luni - Retrospectiva evenimentelor politice ● **21,15 Teatru TV: Noaptea marilor speranțe, de Tudor Popescu** ● 22,35 Case care cîntă, case care vorbesc: Palatul "Jean Mihail", astăzi Muzeul de Artă din Craiova ● 23,10 Actualități ● 23,30 Repriza a treia - Ecouri după tragerea la sorți a grupelor turneului final al Campionatului Mondial de fotbal ● 0,30 Închiderea emisiunii.

Pr.2 14,00 Actualități ● 14,10 Ciclul "Un om, un oraș": Michel Legrand la New York ● 15,00 Itinerar folcloric românesc ● 16,00 TVE Internacional ● **16,30 Film serial: Și Bogații plîng** (Mexic) Premieră pe țară ● 17,00 Veniți cu noi pe programul doi ! - Aproape totul despre tragedia unor români. Emisiune realizată la Tiraspol ● 20,00 Actualități ● 20,40 Video-satelit ● 21,00 TVM - Mesager ● 21,30 Medalia miraculoasă ● 22,00 TV5 Europe ● **22,30 Film serial Navarro (Franța,1991)** ● 24,00 Închiderea programului.

Marți, 21 decembrie

Pr.1 7,00 TVM - Telematinal ● 10,00 Actualități ● 10,05 Calendar - Meteo; Unde mergem ; Prețurile pieței ; ● 10,30 Video lexicon - Litera C (II); Crucea - simbol al Creștinismului (II); Ceramica de Cucuteni ● 11,00 Interferențe - Pămînt al disperării, pămînt al făgăduinței ● 12,00 1001 Audiții ● 13,00 Ecran de vacanță - Mama Jo: Prietenii, Film cu păpuși, producție americană ● 14,00 Actualități ● 14,10 TVR Iași Est Magazin ● 15,00 TVR Cluj-Napoca ● 16,00 Arte vizuale ● 16,30 Povestea vorbei ● 16,45 Actualități ● 17,00 Conviețuiri ● 18,00 Pariați pe campion! ● 18,30 Tradiții de Crăciun în Bucovina ● 19,00 Cultura în lume - Mituri, legende și povești despre țările Nordului; Laponia - țara lui Moș Crăciun ● 19,25 Ecran de vacanță ● **20,00 Actualități** ● 20,40 Publicitate ● 20,45 Ce-i de făcut? - 21 Decembrie 1989 - 21 Decembrie 1993 ● **21,15 Film artistic: Ștefan Luchian (producție a Casei de Filme Trei, 1981)** ● 23,05 Actualități ● 23,25 Remember '21 ● 24,00 Insomniile românului... cu Ion Țiriac despre avantajele și dezavantajele de a fi român ● 0,30 Închiderea programului.

Pr.2 13,00 Film serial: Oshin (Japonia, 1983). Episodul 28 ● 13,30 În direct: Canal France International ● 14,00 Actualități ● 14,10 Muzica lui Mitchell Parrish ● 15,05 Jazz-magazin ● 16,00 TVE Internacional ● **16,30 Film serial: Și bogații plîng (Mexic); Ep.2** ● 17,00 Controverse economice - Producția agroalimentară, mijloacele tehnico-materiale și... oamenii de afaceri! ● **19,00 Film serial TECX (Belgia)** Ep. 9 ● 20,00 Actualități ● 20,40 Video-satelit ● 21,00 TVM - Mesager ● 21,30 Moartea - un act al vieții ● 22,00 TV 5 Europe ● 22,30 Credo ● 24,00 Închiderea programului.

Miercuri, 22 decembrie

Pr.1 7,00 TVM Telematinal ● 10,00 Actualități ● 10,05 Calendar - Memento; Agendă cotidiană; Un minut de adevăr etern; ● 10,30 Bariera numerelor - Documentar S.U.A., ep. 9 ● 11,00 1001 Audiții ● 12,00 Ecran de vacanță - Mama Jo: La dentist ● 12,30 Desene animate- Macron I ● 13,00 Fotbal: Dinamo București - Oțelul Galați, în Divizia Națională. În pauză, Actualități ● 14,50 TVR Iași. Est Meridian ● 15,45 TVR Cluj-Napoca ● 16,45 Actualități ● 17,00 Ecran de vacanță - Declarație de dragoste (producție a Casei de Filme Trei, 1985) ● 17,50 Medicina pentru toți ● 18,15 Tezaur ● 19,00 Studioul Economic - Nu trageți în milionari! Fac și ei ce pot... ● 19,25 Ecran de vacanță ● **20,00 Actualități** ● 20,40 Publicitate ● 20,45 Ce-i de făcut? - Fantomele care bîntuie conștiițele noastre... adevăruri nespuse, adevăruri uitate, adevăruri cenzurate ● 21,45 Muzică simfonică ● **22,15 Film serial: Soțul ambasadoarei (Franța, 1990)** ep.12 ● 23,15 Actualități ● 23,35 Confluențe - Primul în revoluție a căzut Nichita Stănescu ● 0,20 Poesis ● 0,30 Închiderea programului.

Pr.2 13,00 Desene animate - Captain Planet ● 13,30 În direct: Canal France International ● 14,00 Actualități ● 14,10 Culorile Franței: Saint Tropez... al tropezienilor ● 15,00 Întîlnirea de la miezul nopții (R) De vineri pînă vineri ● 16,00 TVE Internacional ● **16,30 Film serial: Și bogații plîng (Mexic) ep. 3** ● 17,00 Credo ● 18,00 Cu suflet de român ● 18,30 Emisiune în limba maghiară ● 20,00 Actualități ● 20,40 În oglinda vîrstelor -Documentar artistic ● 21,00 TVM - Mesager ● 21,30 Închinare. Jertfa vocației - vocația jertfei: pictorul Irineu Protcenko ● 22,00 Teatru TV: Pledoarie pentru un rebel, de Emmanuel Roblès ● 24,00 Închiderea programului.

Joi, 23 decembrie

Pr.1 7,00 TVM- Telematinal ● 10,00 Actualități ● 10,05 Calendar - Meteo; Unde mergerm?; Agendă cotidiană ● 10,30 Călătorii - Pe cărări de ape ● 11,00 1001 audiții; Recital Mina Nakagawa, din Japonia, la un nou instrument electronic - Electon ● 11,40 Ecran de vacanță - Superman (S.U.A., 1978) ● 14,00 Actualități ● 14,10 TVR Iași: Est Meridian ● 15,00 TVR Cluj -Napoca ● 15,50 Reportaj economic ● 16,10 Cronografii - Mușatinii ● 16,35 Actualități ● 16,50 Ecran de vacanță - Declarație de dragoste (Prod. a Casei de Filme Trei, 1985); ultima parte ● 17,40 Țara soarelui răsare -Documentar ● 17,55 Avanpremieră ● 18,00 Stelele sportului românesc ● 19,25 Ecran de vacanță - Întîlnire cu eroi îndrăgiți ai desenelor animate ● **20,00 Actualități** ● 20,35 Publicitate ● 20,40 Studioul economic ● **21,20 Film serial Dallas. ep. 195** ● 22,10 Publicitate ● **22,15 MEMORIALUL DURERII - MĂRTURII DIN INFERNUL ÎNCHISORILOR COMUNISTE** ● 23,35 Actualități ● 23,55 Recital de muzică italiană ● 0,50 Închiderea programului.

Pr.2 13,00 Desene animate - Captain Planet ● 13,30 În direct: Canal France International ● 14,00 Actualități ● 14,10 Biosfera ● 15,10 Tezaur (R); A sosit vremea colindelor; File de legendă; Rapsodii de iarnă ● 16,00 TVE Internacional ● **16,30 Film serial: Și bogații plîng (Mexic); ep. 4** ● 17,00 Ceaiul de la ora 5. Invitatul emisiunii: Moș Crăciun ● 19,00 Emisiune în limba germană ● 20,00 Actualități ● 20,35 Video-satelit ● 21,00 TVM - Mesager ● 21,30 Pretutindeni muzică Concert la Catedreala Națională din Washington ● 22,00 TV 5 Europe ● **22,20 Film artistic: Anotimpuri** (prod. a Studioului Cinematografic București, 1964) ● 0,10 Închiderea programului.

Vineri, 24 decembrie

Pr.1 7,00 TVM - Telematinal ● 10,00 Actualități ● 10,05 Calendar - Agendă de week-end; Avocatul casei; Clipe de adevăr etern ● 10,30 Curcubeu - Originea pomului de Crăciun ● 11,00 Intinerare muzicale (III) "Oratoriul de Crăciun", de Bach ● 12,00 Ecran de vacanță - Noapte de Crăciun, dramatizare de Silvia Kerim, după Charles Dickens ● 14,00 Actualități ● 14,10 TVR Iași. Est Meridian - Asta-i seara lui Crăciun ● 15,00 TVR Cluj - Napoca - Universul creștin ● 16,00 Pariați pe... Moș Crăciun! ● 16,30 Tradiții... la Tîrpești, Neamț ● 16,45 Actualități ● 17,00 Emisiunea în limba germană ● 18,00 Gala UNICEF de Crăciun ● 19,30 Pro Patria ● 20,00 Actualități ● **20,30 Film artistic: Quo vadis?** (S.U.A., 1951)- prima parte ● 21,35 Bună seara, la Moș Ajun (I) - Teleprogram special ● **23,00 Actualități ● 23,10 Film artistic: Quo vadis?** - ultima parte ● 0,50 Bună seara, la Moș Ajun (II). Tele program special ● 2,00 Închiderea programului.

Pr.2 13,00 Desene animate: Captain Planet ● 13,30 Clinde, colinde... e vremea colindelor! ● 14,00 Actualități ● 14,10 Duke Ellington. Concert de muzică religioasă la Catedrala Sf. Paul, din Londra ● 15,40 Sub cupola circului ● 15,55 Vine, vine Moș Crăciun! Teleprogram realizat la Curtea Veche din București, în colaborare cu Edgar Surin Production ● **16,30 Film serial: Și bogații plîng (Mexic); ep. 5** ● 17,00 Gala fotbalului românesc ● 19,00 Oratoriu bizantin de Crăciun, de Paul Constantinescu ● 21,00 TVM Mesager ● 21,30 Poesis - Grigore Vieru ● 21,40 Luvru - din culisele marelui muzeu ● 23,00 Crăciun pe meridianele globului ● 24,00 Închiderea programului.

Sîmbătă, 25 decembrie

Pr.1 8,00 Bună dimineața... de la Iași ● 8,50 Calendar ● 9,00 Noi umblăm... noi colindăm! ● 9,10 O surpriză de Crăciun ● 10,00 Film serial pentru tineret: Trei zile pentru a cîștiga (France 3, CSM Production,1993); ep.5 - Banda decimată (Belgia) ● 10,30 Lumină din lumină Ediție specială ● 13,00 Concert de colinde și cîntece de Crăciun (I) ● 14,00 Actualități ● **14,10 Tranzit TV - Ora 25** -; Desene animate; Secolul Nobel ; Topul muzical internațional; Film serial Beverly Hills, 90210 (7); Serial: Vestul paradisului ● **19,00 Film serial Dallas; ep.196 ● 20,00 Actualități** ● 10,40 Editorialul săptămînii ● 20,45 Gala vedetelor ● **22,45 Film serial: Hunter (S.U.A. ,1984)**; ep. 5 ● 23,45 Petreceți cu noi la... hanul melodiilor(I) ● 0,35 Actualități ● 0,45 Petreceți cu noi la hanul melodiilor (II) ● 1,40 Închiderea programului.

Pr.2 14,00 Film serial: Și bogații plîng (Mexic); ep. 6 ● 14,30 Fracovision - Spectacol - înregistrare CFI ● **16,40 Film artistic: Chelle paradisului (Franța 1991)** ● 18,40 Conviețuiri ● 19,40 Concert extraordinar de Crăciun susținut la Catedrala Sf. Iosif din București de Gheorghe Zamfir ● 21,00 TVM - Mesager ● 21,30 Cîntece de Crăciun ● 22,00 Program special de Crăciun,, transmis prin CBN - Nașterea lui Hristos ● 22,30 Ghici, cine este Moș Crăciun? - emisiune de divertisment ● 24,00 Închiderea programului.

Duminică, 26 decembrie

Pr.1 8,00 Bună dimineața! ● 9,00 Calendar ● 9,10 Crăciun fericit tuturor copiilor! ● 10,00 Film serial pentru tineret: Trei zile pentru a cîștiga (France 3, 1993) ● 10,30 Lumină din lumină - Ediție specială ● 13,00 Concert de colinde și cîntece de Crăciun ● 14,00 Actualități ● 14,10 Videomagazin de Crăciun - momente vesele, muzică ușoară, balet, circ, suprize; Gala fotbalului românesc ● 17,30 Știință și imaginație - Întîlnire stelară (S.U.A.,1993); partea a doua ● **17,50 Crăciunul domnului Krueger** - film de scurt metraj, cu James Stewart ● 18,20 Top TV - ultima ediție a emisiunii concurs de muzică ușoară ● 18,50 Spectacolul lumii ● 19,20 Robingo - ediție specială ● **20,00 Actualități ● 20,30 Film artistic: Spune-mi deschis ce vrei!** (S.U.A., 1980) ● 22,20 Concert de Crăciun, la opera din Viena, cu Placido Domingo și invitații săi ● 23,35 Actualități - sport ● 23,50 Astă seară... petreceți cu noi! ● 0,50 Închiderea programului.

Pr.2 13,00 Austin City Limits, recitalul grupului Oak Ridge Boys ● 13,30 Desene animate: Captain Planet ● 14,00 Actualități ● 14,10 Colinde țărănești la nașterea Domnului ● 15,00 O, ce veste minunată! ● **16,30 Film serial: Și bogații plîng (Mexic)**; ep. 7 ● 17,00 Serata TV - Invitat Mircea Malița ● 20,00 Actualități ● 20,30 Colinde, colinde ● 21,00 TVM - Mesager ● 21,30 Divertisment internațional ● 22,30 Hollywood rock în concert ● 23,00 Super jazz alive show ● 24,00 Închiderea programului

CARNETUL ZILEI

SIMBATA, 18 decembrie 1993
DUMINICĂ, 19 decembrie 1993

✝ Sf. Cuv. Daniel Sihastrul; Sf. Mc. Sebastian; Sf. Ierarh Modest
✝ Cuv. Grichentie; Sf. Aglaia

VREMEA

-1°-8°C

Vremea se menține în general caldă pentru această perioadă calendaristică. Cerul va fi variabil la noros. Local în nordul județului sînt posibile ploi slabe. Vîntul va sufla slab la moderat și va predomina din vest-nord-vest. Valorime maxime vor oscila între 5 și 8 grade iar cele minime între -1 și 3 grade. (Eleua BÎRJOVEANU - Centrul de Prevedere a Vremii - Bacău.)

TV BUCUREȘTI

Sîmbătă, TVR 1 8,00 Bună dimineața... de la Cluj Napoca ● 9,00 Calendar ● 9,10 Șapte note fermecate ● 10,00 Film serial pentru tineret ● Trei zile pentru a cîștiga (ep.3) ● 10,30 Gimnastica minții ● 11,00 Documentar științific ● 11,30 Vîrstele peliculei ● 12,30 1001 audiții ● 13,30 Curat-murdar! ● 14,00 Actualități ● **14,10 Ora 25 - Tranzit TV** ● Topul muzical european ● Secolul "Nobel"(7) ● Film serial: Vestul paradisului ● Trofeul "Carpați" la handbal masculin: România-Bielorusia (repriza a II-a) ● Mapamond ● 19,15 Teleenciclopedia ● 20,00 Actualități ● 20,40 Publicitate ● 20,45 Editorialul săptămînii de Paul Everac ● 20,55 Film serial: Dallas (294) ● 21,50 Săptămîna sportivă ● 22,10 Să rîdem cu Benny Hill (III) ● **23,10 Film serial: Hunter (S.U.A., 1984) (4)** ● 0,05 Actualități ● 0,25 Trei din zece pentru un show ● 1,35 Închiderea programului.

TVR 2 13,00 Concert rock cu formația "The Chevalier Drothers" ● 14,00 Actualități ● 14,10 Castelul Schonbrunn ● Triol ● 15,00 Cocktail umoristic muzical ● 16,00 TVE Internacional ● 16,30 Desene animate ● Captain Planet ● 17,00 Studioul de literatură ● 18,00 Tradiție și modernitate ● 18,20 Bursa invențiilor ● 19,00 Conviețuiri magazin ● 20,00 Video-satelit ● 20,30 Între noi, complexații! ● 21,00 TVM ● Mesager ● 21,30 Divertisment internațional ● 22,30 Turnul de fildeș ● 23,00 Orașe și civilizații ● 23,30 Pro memoria ● 24,00 Închiderea programului.

Duminică, TVR 1 8,00 Bună dimineața! ● Rețete culinare ● Desene animate ● Informații utile ● Reportaje ● Muzică ● Caleidoscop ● 9,00 Calendar ● 9,10 Abracadabra! ● 10,00 Film serial pentru tineret ● Trei zile pentru a cîștiga (4) ● 10,30 Lumină din lumină ● 11,30 Trofeul "Carpați" la handbal masculin: România - Rusia (repriza a II-a) ● 12,00 Viața satului ● 13,00 Din albumul celor mai frumoase melodii populare ● 13,20 Pompierii vă informează! ● 13,30 Atlas ● 14,00 Actualități ● 14,10 Poșta TV ● 14,20 Video-magazin ● Melodia emisiunii ● Desene animate ● Dedicații muzicale ● Drumuri americane ● Microrecital Tudor Gheorghe ● Umor spaniol ● Telesport ● 18,20 Știință și imaginație ● 18,50 Spectacolul lumii ● 19,20 Robingo ● 19,55 Publicitate ● **20,00 Actualități** ● 20,40 Publicitate ● 20,45 Maeștrii teatrului românesc ● Radu Beligan (II) ● 21,35 Duminica sportivă ● 23,35 Actualități ● **23,45 Film serial : Bonanza** ● 0,30 Închiderea programului.

TVR 2 13,00 Documentar ● 14,00 Actualități ● 14,10 Jazz ● 15,00 Tineri interpreți de muzică populară ● 16,00 TVE Internacional ● 16,30 Desene animate ● Căpitan Planet ● 17,00 Serata TV ● 20,00 Actualități ● 20,40 Video-satelit ● 21,00 TVM ● Mesager ● 21,30 Austin City Limitis ● 22,00 TV5 Europe ● 22,30 Hollywood rock în concert ● 23,00 La Puterea a doua ● 24,00 Închiderea programului.

TV SATELIT

RTL

Sîmbătă 7.00 Seriale și desene animate ● 12.15 Țestoasele Ninja ● 13.40 O casă plină ● 14.10 Prințul Bel-Air ● 14.40 Major Dad ● 15.10 Ottifanten ● 15.45 Knight Rider ● 16.45 A-Team: "Rechinii" ● 17.45 21, Jump Street: "Victima eroilor" ● 18.45 Heights: "Vise frumoase" ● 20.15 Beverly Hills, 90210: "Prea mic, prea tîrziu" ● 21.15 Teatru popular ● 22.00 Fotbal S.U.A.-Germania ● 0.00 Noaptea veselă ● 1.00 Cyborg ● 2.15 Box Axel Schultz ● 3.20 Cum să scapi de soție pentru o amantă ● 5.00 Magazinul bărbaților.

Duminică 7.00 Seriale și d.a. ● 11.00 Femeia minune ● 12.00 Înapoi în trecut: "Vocea din întuneric" ● 13.00 Căldura tropicală ● 14.00 Duelul familiilor ● 14.30 Familia Munster: "Un weekend la iarbă verde" ● 15.00 Parada filmului Disney: O "broască" grozavă ● 17.30 Piedone la Hong Kong ● 19.45 Actualități ● 20.10 Mini Playback Show ● 21.15 Munți de vis ● 22.55 "Spiegel" TV ● 23.40 Prime Time: "Zona morții" ● 0.00 Eden ● 0.30 Playboy Late Night ● 1.00 Kanal 4: videoarta.

PRO 7

Sîmbătă 5.45 Seriale și filme ● 9.20 La apusul soarelui ● 11.50 Bijuterii de familie ● 14.55 Kung Fu: "Frate de cruce" ● 15.50 Frank Buck ● 16.45 Povestea unui soldat ● 18.30 Hardball: "Mai bine bogat decît fericit" ● 19.30 O casă zgomotoasă ● 20.00 Albumul de familie ● 20.25 Roseanne: Căsnicie specială ● 21.15 Te iubesc pînă la moarte ● 23.20 Răscumpărarea trecutului ● 1.05 Special Squad ● 2.05 Întoarcerea lui Dr. Phibes ● 3.30 Vegas: "Destin".

Duminică 6.10 Seriale și filme ● 9.15 Aventuri în Algeria ● 10.55 2 contra 2 ● 11.30 Leul din Sparta ● 13.40 Hardball ● 15.15 Îmblînzirea leului ● 16.20 Cinci minute minunate ● 16.25 The Big Country (I) ● 18.25 The Big Country (II) ● 19.30 Matlock ● 20.30 Reporterii ● 21.15 Casa în Montevideo ● 23.45 Piromanul ● 1.50 Special Squad ● 2.50 Aventuri în Algeria.

Eurosport

Sîmbătă 9.00 Aerobic ● 10.00 Euroschi ● 10.30 Schi fond ● 12.30 Schi fond ● 13.40 Schi alpin ● 15.15 Schi fond ● 16.30 Dans ● 17.30 Motociclism ● 18.00 Schi ● 19.00 Schi alpin ● 21.00 Golf ● 23.00 Box ● 0.00 Karting ● 1.30 Auto ● 2.30 Fotbal american.

Duminică 9.00 Aerobic ● 9.30 Fotbal american ● 10.00 Schi alpin feminin ● 11.00 Schi alpin masculin ● 12.15 Schi fond ● 13.00 Schi alpin feminin ● 14.00 Schi alpin masculin ● 14.45 Schi fond ● 15.30 Schi sărituri ● 17.00 Karting ● 19.00 Schi alpin feminin ● 21.00 Golf ● 22.00 Fotbal ● 23.30 Golf ● 1.00 Hochei pe gheață.

SUPER CHANNEL Super Channel

Sîmbătă 6.30 Lumea afacerilor ● 7.30 Știri - NBC ● 8.30 Buletinul omului de afaceri ● 9.30 Videomoda - modă, frumusețe, design ● 10.00 Tele Shop ● 12.00 În direct cu C. Pearse ● 14.00 Azi - reportaje de pe glob ● 15.00 Magazin sportiv ● 19.00 Azi - reportaje de pe glob ● 20.00 Știri în direct ● 20.30 ECO record ● 21.00 Dateline ● 22.00 Miniserial ● 23.30 Talkin'Jazz ● 0.30 Serial polițist ● 2.30 Media TV ● 3.00 Em. informativă și de divertisment în limba chineză.

Duminică 6.00 Săptămîna în afaceri ● 9.30 Program religios ● 10.00 Victoria ● 12.00 Ora puterii ● 14.00 Charisma TV ● 15.00 Magazin sportiv ● 18.00 Întîlnire cu presa ● 19.30 Azi reportaje pe glob ● 19.00 Modă, frumusețe, design ● 20.00 Știri în direct ● 20.30 Video moda ● 21.30 Acum ● 22.00 Mini serial ● 23.30 La vest de Moscova ● 0.00 Magazin sportiv ● 1.00 Magazin cultural european ● 1.30 Vîrsta de aur a Rock 'N' Roll-ului ● 2.30 Eco record.

MTV

12.00 Marele ecran ● 12.30 Yo! MTV Raps ● 14.30 Videoclipuri în premieră ● 15.00 Festivalurile verii '93 la MTV ● 17.30 Muzică de dans ● 18.30 Marele ecran ● 19.00 Știri ● 20.00 MTV's Braun European Top 20 ● 22.00 Sîmbătă seara în direct ● 22.30 Denis Leary ● 23.00 Muzică soul și reggae ● 0.00 Videoclipuri în premieră ● 0.30 Bal inaugural: muzică rock ● 3.00 Beavis & Butt-head ● 3.30 VJ Marijne.

Duminică 9.00 Meci de fotbal cu staruri ● 10.00 În intimitatea lui Paul McCartney ● 11.00 Știri muzicale ● 12.00 Marele ecran ● 12.30 MTV's Braun European Top ● 14.30 Videoclipuri în premieră ● 15.00 Sport la MTV ● 15.30 Lumea reală ● 16.00 Madonna la Paris ● 16.30 Seară cu Bon Jovi ● 18.00 Conversație între manechine ● 19.30 MTV la sfîrșit de an ● 20.00 MTV's US Top 20 ● 22.00 120 de minute cu Paul King ● 0.00 Beavis și Butt-head ● 0.30 Headbangers Ball.

RADIO NORD-EST

Sîmbătă, 14,00 Avanpremiera Nord-Est ● 14,05 Buletin de știri ● 14,10 Top 20 (partea I, Simona Tănasă) ● 15,30 Top N - Top Nervos (ediția XXIV; realizatori Florin Constantin, Septimiu Sărățeanu, Constantin Arvinte) ● 16,30-17,30 Top 20 (partea a II-a).

Duminică, 23,30 Avanpremieră Nord-Est ● 23,35 Puls 200 (emisiune de informații și comentarii sportive realizată de Septimiu Sărățeanu) ● 24,00 Rondul de noapte - în dialog cu ascultătorii - Cristian Mungiu ● 1,00 Doi oameni fără banane (emisiune muzicală realizată de Norbert Poruciuc și Calum Neill) ● 2,30 Top N - Top Nervos (ediția XXIV, reluare) ● 3,30 - 4,30 O întrebare pentru insomnia dumneavoastră.

RTV EUROPA NOVA

Sîmbătă, ● **Radio** ● **Program 6,00-24,00** 6,00 Deschiderea programului ● 8,00 Weekend matinal ● 10,00 Club Europa Nova ● 11,00 Replay ● 12,00 Magazin politic ● 13,00 Caleidoscop muzical ● 14,30 Revista presei franceze ● 16,00 Avanpremieră ● 16,05 Confluențe ● 17,00 Fantastico-știință ● 18,40 Mondoradio ● 20,05 Europodium ● 21,00 Music Collection ● 21,30 Music & More Buletinele de știri (Infonova) vor fi difuzate din oră în oră între 6,30-11,30 și 15,30-20,30.

● **TV** 17,00 Deschiderea programului ● 17,05 Euromusic ● 17,30 Vivat, Italia! ● 17,30 "Medicină și impresii de călătorie" ● 17,55 Muzeele Italiei, Italia muzeelor - "Florența" ● 18,15 Arlechino ● 18,35 Desene animate: Babar (episodul 17) ● 19,00 Infonova ● 19,30 Vivat, Italia! ● 19,30 Muzică și umor italian ● 19,40 Mass-media și salvarea artei (documentar) ● 19,50 Cu camera ascunsă ● 20,05 Videoclip '93 ● 20,35 Pagini de balet clasic - "Romeo și Julieta" (coregrafia: Kenneth MacMillan, soliști: Alessandra Ferri, Wayne Eagling, David Drew) ● 20,50 Crimă imperfectă (film artistic, producție Italia, realizat după romanul lui Gianni Materazzo; în distribuție: Gioele Dix; Dalila di Lazzaro, Carlo Cartier) ● 22,20 Night Club ● 23,00 Ransom (film artistic, producție Marea Britanie, 1974; regia Casper Wrede; în distribuție: Sean Connery, Ian McShane, Isabel Dean) ● 0,30 Închiderea programului.

Duminică, ● **Radio** ● **Program 6,00-24,00** 6,00 Deschiderea programului ● 8,00 Matinal duminical ● 10,00 De la vals la rock ● 11,00 Replay ● 12,00 Muzele se amuză ● 15,45 Avanpremieră ● 16,00 Caleidoscop ● 18,40 Mondoradio ● 20,00 Rock star ● 21,00 Music Collection ● 21,30 Music & More. Buletinele știri (Infonova) vor fi difuzate din oră în oră între 6,30-11,30 și 15,30-20,30.

● **TV** 17,00 Deschiderea programului ● 17,05 Euromusic ● 17,30-20,50 Carusel Europa Nova. Din cuprins: ● Litoralul suedez ● Flora danică ● Moda franceză ● Versailles - invitați Irina Stratulat și Adrian Păduraru; realizator Ruxandra Bucescu ● 18,35 Desene animate: Silvestro și Gonzales ● 19,00 Infonova ● 20,00 Videoclip '93 ● 20,50 Acolo unde sînt băieții (film artistic, S.U.A.; în distribuție: Lisa Hartman, Pusseli Todd, Lorna Luft) ● 22,20 Night Club ● 23,00 Închiderea programului.

TVR IAȘI

, Panoramic moldav ● Șantierul naval din Galați - 100 de ani de activitate ● Popas la Izvorul Mureșului ● Se apropie Crăciunul - Pregătiri de sărbători ● Muzică populară ● Desene animate ● Killer Queen ● Sport ● Weekend magazin ● 9,05 "Iași - oraș necunoscut" ● 9,10 Sport - Fotbal internațional ● 9,20 Mondo-Magic-Mix ● 9,40 Transfocator rutier ● 9,50 Documentar Deutsche Welle - Sărbătoarea Zmeilor în Danemarca ● 9,55 Sondaj în magazinele de vînzare discuri - "Ce disc preferați?" ● 10,00 Invitat în studio - Gabriel Dorobanțu (I) ● 10,10 Dedicații muzicale ● 10,30 Desene animate ● 10,35 Călător prin Germania (Heidelberg, Manhein, Frankfurt, Köln) ● 10,40 Invitat în studio - Gabriel Dorobanțu (II) ● Ultima oră - Din actualitatea orașelor Iași și Vaslui ● 10,45 Film artistic: Cîinele din Baskerville ● 12,15 Fascinația muzicii: Actualitatea muzicală.

Duminică, orele 8,00-15,00 Pr.II "5x2" - Magazin duminical ● "Vine, vine... Moș Crăciun" ● Sondajele emisiunii: "Ce-ați face dacă ați fi Moș Crăciun?"; "Ce vreți să vă aducă Moș Crăciun?"; "Cum îl așteptați?" ● Telecineuniverș ● Quasar S.F. ● Top Glasnost ● Sport ● Oleacă de taifas - Grigore Ilisei în dialog cu prof. Gh. Chipail ● Desene animate ● David Copperfield în lumea minunată a iluziilor ● Concurs 5x2 ● Colinde în avanpremieră ● Invitatul emisiunii... Moș Crăciun.

TELE M

7,00 Avanpremieră ● 7,05 Desene animate ● 7,15 Dosoftei - 300 ● 7,30 Un accident pe săptămînă ● 7,40 Ancheta săptămînii ● 7,50 Moș Crăciun la constructori ● 8,00 Moș Crăciun din... Piatra Neamț ● 8,20 Publicitate ● 8,25 Ascensiuni (EMI S.R.L.) ● 8,30 Avanpremiera Crăciunului la Tele M ● 8,40 Publicitate.

RADIO IAȘI

6.00 Diminețile noastre ● 9.00 Știri ● 9.05 Radiosfera ● 10,05 Planeta copiilor 11,00 Fotbal - caleidoscop muzical sportiv ● 13.00 Radiojurnal ● 13.20 Avanpremiera RTV ● 14.00 Divertis ● 15,00 Onoare și patrie 16.00 Radiojurnal ● 16.10 Radiograme ● 18.00 Știri ● 16,10 Tinerețe, tinerețe ● 19.00 Știrile serii - Meteo ● 19.40 Gînduri creștine 21.00 Evenimentele zilei. Sport. Meteo ● 21.20 Romanțe

SPITALE DE GARDĂ

Sîmbătă Spitalul "C.I Parhon" (Tel. 140337) - Clinica IV Medicală; clinica II chirurgie clinica II obstetrică

Duminică Spitalul Sf Spiridon (tel. 142730) clinica I medicală, clinica III chirurgie. Maternitatea Cuza Vodă(tel. 143320)

FARMACII DE GARDĂ

Farmacia nr. 2 Piața Unirii

CINEMATOGRAFE

● **Cinematograful "Victoria"**(telefon: 112502); 17-30.XII.1993 - orele: 9; 11,30; 14; 16,30; 19; **"Singur acasă 2. Pierdut în New York"**. Producție S.U.A., 1992. Comedie polițistă cu Macaulay Culkin. Premieră.

● **Cinematograful "Republica"** (Telefon: 114327); 17-23.XII.1993 - orele: 9; 11; 13; 15; 17; 19 **"Poveste din Los Angeles"**. Producție S.U.A., 1991. Comedie sentimentală cu Steve Martin și Victoria Tennant. Premieră.

● **Cinematograful "Copou"** (Telefon: 145738); Vineri, 17.XII.1993 - orele: 9; 11; 13; 15; 17; 19 **"Atac în bibliotecă"**. Producție România, 1992. Film polițist. După romanul omonim de George Arion. Premieră. 18-13.XII.1993, orele: 9; 11; 13; 15; 17; 19 **"Liceenii în alertă"**. Producție România, 1993. Comedie polițistă. Cu: Mihai Constantin, Oana Sîrbu, Tamara Buciuceanu-Botez.

● **Cinematograful "Dacia"** (Telefon: 164740) 17-23.XII.1993 - orele: 9; 11; 13; 15; 17; 19: **"Arma fatală 1"**. Producție S.U.A., 1992. Parodie. Cu Emilio Estevez.

● **Cinematograful "Tineretului"** (Telefon: 117178); 17-23.XII.1993 - orele: 9; 11; 13; 15; 17; 19; **"Justițiarul"**. Coproducție Australia, S.U.A., Anglia, 1990. Thriller cu Dolph Lundgren.

● Videoteci

- La sala mică a cinematografului "Republica" (orele: 10; 12; 14; 16; 18; 20)

- Sala din str. Sf. Andrei, nr. 17 (orele: 9; 11; 13; 15; 17; 19).

CURSUL VALUTAR

valabil pentru ziua de 20.12.1993

Cursul de referință stabilit pentru principalele valute în urma licitației de la BNR, valabil pentru astăzi este de:

1096,00 lei/USD
1630,15 lei/GBR
187,68 lei/FRF
641,50 lei/DEM

CURSUL DE SCHIMB AL DOLARULUI

VALABIL PENTRU DATA DE 17 - 12 - 1993

Casele de schimb valutar	CUMPĂRARE	VÎNZARE	COMISION
BANCA AGRICOLĂ - Telefon 146117	1668	1751	3%
BCR - Telefon 147260	1600	1680	0%
BRD - Telefon 142037	1580	1643	2%
BRCE - Telefon 117510	1575	1653,75	2%
BANKCOOP - Telefon 112566	1600	1680	0%
BANCPOST - Telefon 104227	1565	1640	5%
CASA DE SCHIMB VALUTAR EDMOND - Telefon 115309	1620	1700	3%

MICA PUBLICITATE

AUTO-MOTO

Vînd camionetă Ford Tranzit Diesel 1987, 2,5 tone. tel. 177076, după ora 10,00

Vînd autoturism
Dacia 1310 TX,
import Ungaria,
înmatriculată cu 4 Is, an fabricație 1986, culoare roșie, stare perfectă de funcționare. Preț informativ 2,5 milioane. Relații la Service Păcurari, dl. Dobre Viorel.

CASE, TERENURI

● Vînd (schimb cu o garsonieră plus rest plată negociabil) 1200 mp teren construibil, situat în Șos. Bîmova nr. 112. Relații la telefon 164248, după ora 20,00.

VÎNZARI

en gros S.C. DECAR 10 S.R.L. en gros
GRECIA
ARGO STRADE GILLAS GRECIA
NOU! marmeladă de banane
la depozit VITALEF
tel. 098-133201/26

S.C. ARIO S.R.L.
Str. Păcurari nr. 142 - tel. 163928
vă oferă
- **covoare lută, covoare tip mochetă** - prețuri între 3.750-8.500/mp;
- **mănuși blană, căciuli blană** pentru bărbați, femei și copii - prețuri între 6.000-11.000 lei;
- **scurte din blană și colecție** produse la Orăștie și Oradea, scurte import Italia - prețuri între 40.000-450.000 lei;
- **pături** Sibiu - 11.700, **cergi** lînă și sintetice.

NOU! În magazinul nostru se pot festona covoare.
Program: luni 10-20; marți-vineri 8-20; sîmbătă 8-14.

S.C. SURSA MOLDOVEI S.A.
vinde din stoc
ZAHĂR
indigen
preț 655 lei exclusiv TVA, loco Iași, ambalat în saci de 45 kg (ambalaj fără valoare). La cerere se asigură transportul la beneficiar, contra cost.
Tel. 127114; 127118.

● Vînd filme foto super color, a cîte 36 poziții bucata, marca Kodak, Porst, Fuji Color, Fujichrom, Agfa, original R.F.G. și Japan, preț 5500-6500 lei filmul. Tel. 112822. (13500)

● Vînd cazane încălzire centrală, loc. Scînteia, jud. Iași. Tel. 45, după ora 20,00. (13524)

● Vînd var non-stop, strada Trei Fîntîni, Șoseaua Bucium - Tomești, lîngă serele Vlădiceni. (13515)

● S.C. MONDEX S.R.L., vinde din depozit haine stofă (Faciba) în model cu piele naturală pentru bărbați și femei, la prețuri avantajoase. Vă așteptăm la sediul S.C. MONDEX, din str. Păcurari 21 (Clubul Sportiv Municipal), inclusiv în zilele de sîmbătă și duminică. (13543)

CUMPĂRĂRI

● Cumpăr pentru colecție obiecte de artă, curiozități, ceasuri, monede, medalii. Tel. 113089. (13544)

ÎNCHIRIERI

● Caut garsonieră (apartament), (semi)mobilat(ă), ofer 20-30.000 lei, plata lunar. Tel. 172557 (interior 19), sau 144776 (zilnic, mai puțin sîmbătă).

● Închiriez garsonieră Gara Internațională. Tel. 133000.

PIERDERI

● Pierdut ștampilă triunghiulară, Spitalul Clinic de copii, serviciul Triaj-primire. Se declară nulă. (13539)

OFERTE SERVICII

● Execut lucrări dactilografie. Tel. 129204.

● Inginer, repar televizoare color și cu C.I. Trageri în bandă sonor. Tel. 128356. (13297)

DIVERSE

● S.C. SCALA S.R.L. primește mărfuri în regim de consignație, comision 15 %, zilnic 10,00-20,00, str. Sf. Lazăr, vis-a-vis de R.C. STAR. (13523)

● R.A. Locuința organizează la sediul său din str. Smîrdan nr. 5, în ziua de 24 decembrie 1993, ora 9,00, concurs de asociere pentru următoarele spații: nr. crt. - adresa - suprafață profil de activitate - mp. 1. Șoseaua Nicolina 16, bl. 939, parter - 40,75 - croitorie și desfacere produse proprii; 2. Șoseaua Nicolina 16, bl. 939, parter - 96,36 - cabinet medical; 3. Bulevardul Ștefan cel Mare 5, subsol - 305,00 - depozit produse netoxice; 4. Str. Împăcării 2B, bl. 907, tronson II, parter - 8,44 - coafură, frizerie sau desfacere presă, țigări; 5. Str. Arcu 22, parter - 12,35 - atelier confecții storuri.Condiții de participare: La concurs pot participa agenții economici sau persoane fizice care vor depune, pînă la data de 22 decembrie 1993, ora 15,30, camera 120, următoarele acte: cererea tip ce se eliberează la camera 120; copie xerox de pe statutul societății; copie xerox de pe contractul de societate; copie xerox de pe hotărîrea judecătorească de înființare a societății; copie xerox de pe certificatul de înmatriculare la Camera de Comerț și Industrie; copie xerox de pe autorizația de funcționare valabilă pe anul în curs; copie de pe chitanța de achitare a sumei de 6.000 lei, nerambursabilă, reprezentînd contravaloarea documentației pusă la dispoziția ofertanților. Nu sînt admise la concurs persoanele fizice care sînt asociate la societăți comerciale și agenții economici care au în instanță litigii, indiferent de cauza lor. Pe 23 decembrie 1993 se va afișa la sediul regiei lista nominală a persoanelor admise la concurs, iar pentru cei neadmiși se va restitui suma de 5.000 lei achitată.

Magazinul 1001 Articole P.Roș
S.C. CABI-TON S.R.L.
vinde
la cele mai avantajoase prețuri:
televizoare color made in Korea - cu telecomandă, diagonala 51 cm
cosmetice
bijuterii
marochinărie
jocuri pentru copii
megafoane
Nu uitați - cele mai scăzute prețuri!
Telefon 130730 Program: 9-17.

S.C. ARGOS MARKET S.R.L.
situat în str. Lascăr Catargi nr. 64
vă oferă zilnic:
- preparate din carne
- produse lactate
- cașcaval afumat, lapte praf, ouă
- băuturi alcoolice
- dulciuri

S.C. ALIMENTARA S.A. Iași organizează zilnic, la ora 12.00, în perioada 13 - 20 decembrie 1993
LICITAȚIE PUBLICĂ
pentru vînzare de mijloace fixe disponibile.
Relații suplimentare la telefon 116650, 114200 și 147832.

S.C. NORD-EST GROUP S.R.L. execută
ecusoane plastifiate
prețuri negociabile
Adresa: Str. Smîrdan nr. 5, tel. 172557, fax 144577.

REGIA AUTONOMĂ DE TRANSPORT ÎN COMUN IAȘI

anunțăm că au fost depistați, prin echipele de control în mijloacele de transport în comun, 86 de călători fraudulоși, dintre care nominalizăm pe următorii 10 călători:

1. David Cristina - T.V.Iadimirescu 79
2. Balcan Paraschiva - Sărărie 18
3. Iftenie Daniela - Lic. Economic nr.1
4. Avasilcutei Petru - bd. A.c.B. nr. 64
5. Honcu Gabriela - T. Vladimirescu - studentă
6. Pănălucă Ana - Prudenței 22
7. Condurache Raluca - Buridava 16
8. Lucan Grigore - Dolhești Iași
9. Morărescu Emil Marian - D.Cantemir nr.1
10. Anton Lili - Roman Vodă nr. 1B

magazinul Decora
al S.C. A&D NERIO S.R.L.
- decorațiuni interioare cu florile "Decora"
- aranjamente florale originale
- cadouri inedite și rafinate
- jucării și felicitări
- ambalaje deosebite
- podoabe pentru mirese, nași și companioni
- jardiniere balcoane și grădini

FLORILE "DECORA" - un cadou original la orice aniversare, o bucurie pentru orice sărbătoriți!
Preluare comenzi - tel. 147165.
Program: 10-20 zilnic, inclusiv sîmbăta și duminica.
Adresa: între coletăria Opera și restaurantul Cina.

Datorită numeroaselor solicitări la **ȘCOALA DE MANECHINE** se înființează încă o grupă (de asemenea numărul cursanților este limitat).
DIPLOMA de absolvire - avizată de Ministerul Învățămîntului și Științei.
ULTIMELE ZILE DE ÎNSCRIERI
Tel. 17.22.69, orele 18-20. Plata în rate.

● Ministerul Finanțelor, prin Direcția Generală a Finanțelor Publice și Controlului Financiar de Stat a județului Iași pune la dispoziția agenților economici "Sistemul contabil al agenților economici", care cuprinde metodologiile contabile ce urmează a fi aplicate începînd cu data de 1 ianuarie 1994. Prețul cu amănuntul informativ al unui exemplar este de 4.700,00 lei. Pentru obținerea lucrării vă rugăm să vă prezentați la Direcția Generală a Finanțelor Publice și Controlului Financiar de Stat a județului Iași cu comandă și c. val. numărului de exemplare ce-l doriți. (camera 84)

Preveniți sarcinile nedorite și bolile cu transmitere sexuală.
Noi vă putem ajuta.
secs
CABINET DE PLANIFICARE FAMILIALĂ S.E.C.S.,
Str. Oastei nr. 2
(vis a vis de Liceul G. Ibrăileanu).
Program: de luni pînă vineri 9-12 și 15-19, sîmbăta 9-13.

S.C. DORIAN S.R.L.
Str. C. Negri 60
execută:
- ștampile de orice fel;
- legătorie artă (cărți, albume, mape birou, proiecte de diplomă, casete bijuterii etc.);
- lucrări protocol;
- legat arhivă.
Înfrumusețîndu-vă biblioteca și biroul la care lucrați veți obține confortul și ambianța de care aveți nevoie.

S.C. SIROCO S.R.L.
Str. Armeană 13, bl. G6
vă oferă:
GHETE damă și pentru copii îmblănite (19.427 lei)
CIZME bărbați cu blană naturală
GHETE insulated (29.606 lei)
PULOVERE Jacquard - model deosebit
CARPETE persane
DIVERSE
Ieftin și de calitate!

● Cursul de informatică, patronat de Asociația Civică "Copiii pentru copii", a intrat în faza - Programe - Se mai primesc înscrieri, pentru elevii inițiați, doar duminică, 19.12.1993, orele 8, la Centrul teritorial de calcul - vis a vis de Țesătura.

FELICITĂRI

● Li. Îți urez fericire, "La mulți ani!". 37.

MATRIMONIALE

● Cetățean francez, 36 ani, 1,76 m, 80 kg, doresc

Un tandru
LA MULȚI ANI
pentru
Cănilă Luminița
la împlinirea celor 23 de ani.

cunoștință domnișoară 25-30 ani, în vederea căsătoriei. Trimiteți scrisoare cu foto pe adresa: Scripcaru S, str. Coșbuc nr. 30, Iași. (13526)

CONDOLEANȚE

● **Colectivul Secției a IV-a, de la S.C. Antibiotice S.A., transmite sincere condoleanțe șefului secției, inginer Bartic Neculai, pentru pierderea suferită și este alături de familia îndoliată. (13542)**

● **Colectivul Atelierului Chimie, din cadrul Filialei Electrocentrale Iași, transmite sincere condoleanțe colegului Horobet Cristi, pentru pierderea suferită prin decesul socrului. Regrete eterne. (13538)**

● **Cu suflete cernite, alături de draga și îndurerata familie, regretăm profund plecarea dintre noi a celui care a fost un distins și talentat artist liric, bunul nostru vecin, coleg și prieten, domnul TRAIAN UILECAN. (13545)**

● **Colectivul Grădiniței cu Program Prelungit nr. 13 transmite sincere condoleanțe familiei Strugaru, pentru pierderea celui care a fost un bun soț și tată, GAVRIL STRUGARU. Dumnezeu să-l ierte.**

● **Colectivul Secției I Neurochirurgie a Spitalului "Sfînta Treime" transmite sincere condoleanțe colegei Doina Deliman pentru pierderea socrului, CONSTANTIN DIACONU.**

COMEMORĂRI

● **Lucreția Bazgan - soție, Gabriela și Mihaela - fiice, gineri și nepoți, cu tristețe, aduc pentru o clipă în memoria celor cunoscuți pe VASILE BAZGAN, la un an de cînd a plecat fulgerător și neașteptat, lăsînd în urmă lacrimi, un dor nemărginit și frumoase aduceri aminte. Amintiți-vă de el și acordați-i o clipă de reculegere. Te vom păstra veșnic în sufletele noastre. (13530)**

● **Plecată de un an, distinsa și mărinimoasa doamnă VIORICA RUSAN a rămas prezentă printre noi, colegii și colaboratorii angrenați de la Institutul de Chimie Macromoleculară "Petru Poni". Trăsăturile frumoase și lucrurile bine făcute nu se uită! (13541)**

● **Duminică, 19 decembrie 1993, se împlinesc 2 ani de cînd GHEORGHE ANUSCA, a plecat dintre noi pe drumul fără întoarcere, cînd trebuia să se bucure de viață. Noi, cei ce te-am iubit, ne vom ruga cît vom trăi pentru liniștea sufletului tău tînăr și iubit. Cu nemărginită durere în suflet și veșnică neuitare, îl plînge fam. Barabulă. (13546)**

● **Ploasă amintire nașului meu GHEORGHE ANUSCA, la trecerea a doi ani în lumea umbrelor. Georgiana. (13546)**

A APĂRUT UN NOU NUMĂR DIN
Capital
Săptămînal economic financiar
- Nava-amiral a flotei române e sechestrată
- Bugetul pentru pom de iarnă
- Moș Crăciun are sacul plin
- Interzicerea reclamelor audiovizuale la țigări
- Statul pierde miliarde în fiecare zi

Capital
Săptămînal economic financiar
Revista poate fi găsită la chioșcuri și la toți difuzorii particulari.
CUMPĂRAȚI CAPITAL ASTĂZI!

cotidian de informații
Monitorul / **monitorul** expres
Str. Smîrdan nr. 5 ■ Tel. 17.25.57 (centrala) ■ Fax 14.45.77
■ REDACTOR ȘEF - Dan Radu
■ REDACTOR ȘEF ADJUNCT - Ovidiu Șimonca
■ SECRETAR GENERAL DE REDACȚIE - Tudor Agavriloaei
■ EVENIMENT: Toni Hriţac (șef secție); Violeta Calinciuc, Mihaela Cănănău, Dan Fodor, Lăcrămioara Gogălniceanu; Cristian Hanganu, Dragoș Huțanu, Silviu Labeș, Cristina Leca, Ovidiu Lungu, Doru Macovei, Sorin Simon, Adina Scutelnicu, Ovidiu Scutelnicu, Alina Ștefan, Sandu Tacu ■ FOTOREPORTER: Constantin Plop ■ POLITIC: Cristian Racu (șef secție), Diana Ghindar, Radu Meșniță, Lucian Postu ■ ECONOMIE: Costel Stroescu (șef secție), Mihaela Brezeanu, Alin Tocan ■ CULTURĂ: Dorin Popa ■ SPORT: G.I. Nicolae (șef secție), Leonard Cănănău, G. Anghel, Victor Grădinariu, I.C. Teodor ■ REDACTOR DE SERVICIU: Ion N. Oprea ■ GRAFICĂ: Lucian Amarii, Daniel Melinte ■

NORD-EST PRESS
- agenție de presă -
Str. Smîrdan nr. 5 ■ Tel. 17.25.57 (centrala) ■ Tel/Fax 14.47.76
■ EDITOR: Mona Dîrțu ■ Redactor: Dana Scripcă ■

EDITOR
NORD - EST s.r.l
Str. Smîrdan nr. 5 ■ Tel. 17.25.57 ■ Fax 14.45.77
Director general: ALEXANDRU LĂZESCU
Director literar artistic: FLORIN ZAMFIRESCU
Director al companiei de publicitate NORD-EST: CEZAR CALUSCHI
Director executiv: GABRIEL RUSU

ABONAMENTELE se pot face la orice Oficiu Poștal din țară.
MONITORUL figurează în catalogul Presei Interne la poziția 838.
TIPAR OFFSET: MULTIPRINT, Iași str. Sf. Lazăr nr. 49

RADIO NORD-EST de la 70,76 la 72,44 MHz

RADIO Nord-Est

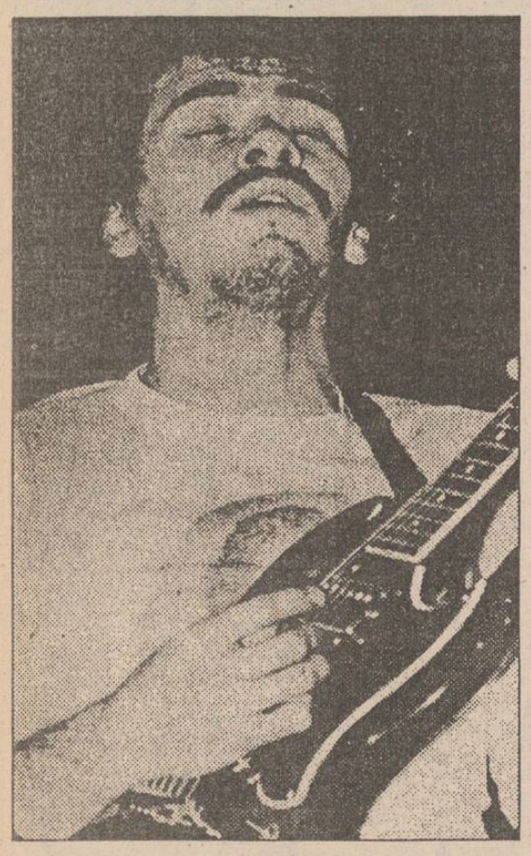

CONCURS

CARLOS SANTANA

1) De pe cel de-al doilea album al grupului Santana - intitulat Abraxas - au fost extrase două hituri. Acestea sînt:

a) Oye Como Va și Black Magic Woman;

b) Jingo și Evil Ways;

c) Everybody's Everything și Toussaint L'Ouverture.

2) Multă vreme Carlos Santana s-a aflat printre discipolii unui guru indian pe nume:

a) Devadip;

b) Meher Baba;

c) Sri Chinmoy.

3) Carlos Santana a inclus în repertoriul său și piese compuse de muzicieni celebri. Niciodată însă nu a reluat lucrări semnate de:

a) Bo Diddley;

b) J.J.Cale;

c) Ray Charles.

4) Care este titlul primei piese înregistrate pe disc de Carlos Santana?

a) Soul Sacrifice;

b) Sonny Boy Williamson;

c) Waiting.

TALON CONCURS CARLOS SANTANA

Numele .....
Prenumele .....
Adresa .....
.....
..... Vîrsta .....

1) a - ○ b - ○ c - ○
2) a - ○ b - ○ c - ○
3) a - ○ b - ○ c - ○
4) a - ○ b - ○ c - ○

Așteptăm taloanele cu răspunsurile dvs. pe adresa: Radio Nord-Est, B-dul Copou nr.19 pînă joi, 23 decembrie 1993. Premiile concursului constau în casete audio înregistrate și postere. Informații prin emisiunile postului de radio Nord-Est și la telefon 145530.

HOROSCOP

BERBEC
(21 mart. - 20 apr.):
Căderea este de-a dreptul inexplicabilă, pentru că pierdeți chiar pe terenul dumneavoastră. Nu are importanță faptul că eșecul nu are urmări grave: de nelertat este neglijența.

TAUR
(21 apr. - 20 mai):
Pasiunea la locul rațiunii dar, fiind vorba de o chestiune sentimentală, lucrurile nu sînt grave. Aveți totuși grijă să nu încurcați planurile și să nu păgubiți viața de familie.

GEMENI
(21 mai - 21 iun.):
Măcar din cînd în cînd e bine să vă bazați și pe cei din preajma dumneavoastră. Lipsa totală de încredere în oameni vă ferește de mari decepții, dar vă lipsește și de prieteni.

RAC
(22 iun. - 22 iul.):
Intuiția dumneavoastră nu va da greș. Încercați să vă pronunțați într-o chestiune care privește viitorul îndepărtat și, dacă este vorba de-o investiție, puteți s-o faceți fără grijă.

LEU
(23 iul. - 22 aug.):
Treceți printr-o pasă proastă prelungită. De data asta nu mai este vorba de orgoliu, ci de sănătate. Nopțile pierdute se răzbună. Îngrijiți-vă tensiunea.

FECIOARĂ
(23 aug. - 22 sept.):
Deși sînteți o fire prevăzătoare, uneori aveți naivități surprinzătoare. V-aș sfătui să nu dați drumul în casă oricui, mai ales că se apropie Crăciunul.

BALANȚĂ
(23 sept. - 22 oct.):
Atenție mare la adversarii pe care i-ați neglijat pînă acum! Lovitura poate veni de unde vă așteptați mai puțin. Nu vă bazați pe faptul că toată lumea are scrupule.

SCORPION
(23 oct. - 21 nov.):
Terminați săptămîna în forță. Superiorii vă apreciază disciplina și rigoarea, dar nu vă iartă irascibilitatea și spiritul de gașcă. Nu atacați pe șef!

SĂGETĂTOR
(22 nov. - 21 dec.):
Aveți momente de intoleranță. La firea dumneavoastră mai degrabă conciliantă, ieșirile sînt neașteptate și derutează nu numai adversarii, dar și colaboratorii apropiați.

CAPRICORN
(22 dec. - 19 ian.):
Vă apropiați de vîrful de formă. Sănătatea este bună, cifra afacerilor crește simțitor, viața de familie este armonioasă.

VĂRSĂTOR
(20 ian. - 18 febr.):
Dintr-o neatenție puteți să vă înecați ca țiganul la mal. Dacă vedeți că lucrurile se precipită în defavoarea dumneavoastră, nu ezitați să cereți ajutorul celor apropiați.

PEȘTI
(19 febr. - 20 mart.):
Nu este cazul să vă faceți mari probleme de conștiință. De data asta, chiar este nevoie să acționați fără prea multe scrupule: adversarul nu joacă cinstit.

LEGENDA:

- vă paște ghinionul

- prudența e mama înțelepciunii

- n-aveți nimic de pierdut

- șansa vă surîde

FRANK ZAPPA

21.12.1940 - 4.12.1993

Topuri vînzări casete audio

Avallon
str. Sărărie nr. 6

Se difuzează în fiecare joi, între orele 12.35-13.00.

1. Sepultura - Chaos A.D.;
2. Meatloaf - Bat Out Of Hell II;
3. Heroes Del Silencio - El Espiritu Del Vino;
4. Green Jelly - First;
5. Pearl Jam -Ten;
6. E.L.O. - Time;
7. Aerosmith - Get A Grip.

Led Force
str. Cuza Vodă nr. 1

Se difuzează în fiecare luni, între orele 12,35 - 13,00.

1. Eros Ramazzotti - Tutte Storie;
2. Meatloaf - Bat Out Of Hell II;
3. Toto Cotugno - Insieme, 1993;
4. Boyz II Men - Christmas;
5. D.J.Bobo & Chypnotic - First;
6. Gabrielle - Going Nowhere;
7. Soul Asylum - Grave Dancers Union.

Demetrella
Str. Cuza Vodă nr. 26

Se difuzează în fiecare miercuri, între orele 12,35 - 13,00.

1. Sepultura - Chaos A.D.;
2. Mr. Big - Bump Ahead;
3. Def Leppard - New Greatest Hits;
4. Eros Ramazzotti - Tutte Storie;
5. Pogues - Waiting For Herb;
6. Soul Asylum - Grave Dancers Union;
7. Toto Cotugno - Insieme.

Pavmon
Str. Agatha Bârsescu nr. 15

Se difuzează în fiecare vineri, între orele 12,35 - 13,00.

1. Meatloaf - Bat Out Of Hell II;
2. Sepultura - Chaos A.D.;
3. Mr. Big - Bump Ahead;
4. Eros Ramazzotti - Tutte Storie;
5. R.E.M. - Fables Of The Reconstruction;
6. U2 - The Best;
7. Gabrielle - Going Nowhere.

All Sound
Prin magazinul "D.I.M", str. Armeană 13

1. ABBA - Happy New Year
2. D.J. Bobo - Dance with me
3. Toto Cotugno - Best of...
4. 4 Non Blondes - Bigger, Better...
5. White Christmas - Cîntece de Crăciun
6. Elephant's '93 Hits
7. Bon Jovi - Keep the Faith

Cîștigătorii concursului John Lennon

Răspunsurile corecte la concursul John Lennon

1. c. John Lennon;
2. b. Abbey Road;
3. c. Yoko Ono;
4. b. 8 decembrie 1980.

Au răspuns corect: Andrei Slonovschi, Stamati Anca Daniela, Ioana Ursache, Săvuț Lucia, Trif Irina, Gherghel Luminița, Pricop Cora, Marian Iustina, Chiriac Alexandru, Rotariu Bogdan, Tînjală George, Crăcană Ionuț, Scarlat Dan, Magdeș Marius, Tucaciuc Carmen, Ionel Dorina, Cojocaru Cătălina, Macovei Lenuța, Iremie Adina, Panciu Eugen, Ifrim Georgeta și Cristian Aștefanei.

Toți aceștia vor primi premii constînd în postere. De asemenea, va avea loc o tragere la sorți pentru a desemna pe cîștigătorii celor șase casete audio imprimate.

Mai primesc premii speciale: Albu Sebastian Mihail, Cihodaru Alexandrina (65 ani!) și Mihai Alina Maria (10 ani!).

Fan Club RADIO NORD-EST

Radio Nord-Est mulțumește tuturor celor care adresează scrisori și îi roagă pe toți corespondenții să menționeze pe plic departamentul căruia doresc să se adreseze.

Paula - Eros Ramazzotti s-a născut pe data de 23 octombrie 1963, la Roma. Are 1,80 m., este șaten cu ochii verzi. Îi plac mașinile germane și fotbalul. Vorbește engleza și germana, pe lîngă italiană. Tatăl său se numește Rodolfo, iar mama - Raffaela. Mai are un frate, Marco, în vîrstă de 33 de ani. Prima sa apariție discografică a avut loc în 1984, cu piesa Terra Promessa. Îi puteți scrie pe adresa Eros Ramazzotti, C/O Ariola, Steinhauser str. 3, 8.000 Munchen, 80.

Dan Petrescu - Adresa solicitată este următoarea: Simply Red, c/o SO What LTD. 36 Atwood Road, Didsbury, Manchester, England.

Despina Andrei - Îi puteți scrie actriței Kathleen Turner pe adresa: c/o The Gersh Agency, inc. 222 North Canon Drive, Beverly Hills, California 90210, USA.

Eros Ramazzotti

ANIVERSĂRI ROCK

18 -23 decembrie 1993

18 decembrie 1943. Se naște Keith Richards, chitaristul, compozitorul și vocalistul grupului Rolling Stones

19 decembrie 1944. Se naște Alvin Lee, fondatorul grupului Ten Years After.

20 decembrie 1928. Se naște Bo Diddley

22 decembrie 1949. Se nasc în Anglia gemenii Robin și Maurice Gibb.

23 decembrie 1940. Se naște Jorma Kaukonen, chitaristul grupurilor Jefferson Airplane și Hot Tuna.

Sponsorii emisiunilor muzicale ale postului de radio NORD-EST:
PAVMON s.r.l., AVALLON s.n.c., LED FORCE s.r.l., SANDELLI s.r.l., DEMETRELLA s.r.l., LA ROSSA s.r.l., S.C. SELECT s.r.l., SERVICE SOCOM.

TOPURILE ANUALE NORD-EST

Redacția muzicală a postului de radio Nord-Est vă propune realizarea unor clasamente a celor mai buni muzicieni, grupuri, clipuri și albume ale anului 1993

Vă rugăm să ne comunicați opțiunile dvs. la cele două secțiuni, română și străină, pentru următoarele rubrici: grup, piesă, album, video clip, solist(ă) vocal, instrumente cu clape, chitară, bas, tobe, personalitate.

Așteptăm scrisorile dvs. pe adresa: B-dul Copou nr.19, pînă pe data de 27 decembrie 1993.

Cele mai interesante scrisori vor primi premii constînd în reviste muzicale, postere și casete audio înregistrate.

GRATUIT!

Radio Nord Est și Monitorul - Cu ocazia sărbătorilor de iarnă și a Anului Nou oferă în mod gratuit un cadou minunat tuturor prietenilor noștri. Și dumneavoastră **puteți oferi în mod gratuit o dedicație muzicală la Radio Nord Est**, în cadrul emisiunilor speciale, din 25, 26, 27 decembrie 1993.

Prezentați-vă la sesiul cotidianului cu unul dintre cupoanele ce vor apărea în edițiile viitoare ale "Monitorului" și veți beneficia de o dedicație muzicală gratuită oferită celor dragi.

LUME, LUME...

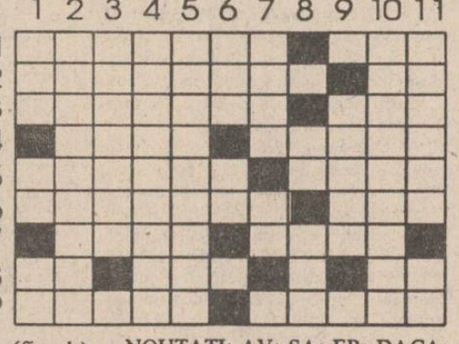

ORIZONTAL: 1) Lumea cealaltă - ...și plata pentru accesul în ea. 2) Lumești - În teorie! 3) La capătul lumii - Lume (reg.) 4) Localitate gruzină - Poartă lumea pe degete (fem.) 5) Diviziune celulară - Plecat... în lume. 6) Ajunse în gura lumii - A scoate capul în lume. 7) Nu crede în lumea de apoi - A epuiza . 8) Trecutul lumii - Trinitrotoluen (abr.) - Finaluri lumești ! 9) Pînă-i lumea - Un om de lume.

VERTICAL: 1) Puntea suspinelor pe ceea lume - Motiv neîntemeiat! - Avocat (presc.). 2) Din lumea nouă. 3) Cunoscut de toată lumea. 4) Izolați de lume. 5) Ajunsă de rîsul lumii. 6) Acest (pop.) - Acute! 7) Vîrf din lumea artiștilor (fig.) - Lumești în esență! 8) Bună! - Ghid spre lumea adormiților. 9) Din altă lume (fig.). 10) Lumea noastră. 11) Ca lumea (fig.pl.) - Capăt de fitil! *DICȚIONAR: RUHI; MITOZĂ* (George SĂNDULEAN)

Soluția careului "FUMUL AMĂGIRILOR": INZAPEZIRE; NOUTATI; AV; SA; ER; DACA; EPILOGURI; NT; ILAR; TT; IELE; MINER; N; ARTA; E; I; AMU; R; FALS; RADIERA; AT; ETERNITATE.

POSTA HOROSCOP

Despre defectele Scorpionului

Adrian Pluscal: Mă bucură faptul că vă interesează defectele zodiei dumneavoastră. În general, zodiacurile, fiind comerciale, prezintă calitățile fiecărei zodii în parte și vorbesc mai puțin de defecte. Într-un fel e normal: cumpărătorului nu-i place să se recunoască și să-l cunoască și alții în toate cusururile lui. Fiecare om are prostul obicei să se admire. Asta-l ajută să nu se considere, în nici o împrejurare, vinovat și să nu-și facă prea multe mustrări de conștiință, indiferent de cîte porcării face pe lumea asta. Chiar și atunci cînd se știe vinovat, omul își găsește o scuză, o motivație sau măcar o explicație, lucru care este valabil pentru sine, nu și pentru altul.

Scorpionul, de care vă interesați, recunoaște extrem de greu sau deloc meritele altuia. Dacă i se întîmplă să recunoască niște calități, o face în cazul unor persoane apropiate, în nici un caz dușmanilor sau adversarilor, pe care îi acoperă cu păcate și cu vicii. Din această cauză, i se pare mai tot timpul că este nedreptățit. Niciodată nu-și pune problema că el a greșit, că altul e mai talentat, mai inteligent, mai inventiv, mai energic. Dacă el, Scorpionul, nu stă în centrul lumii, faptul se datorează unei conspirații universale. Din această cauză, în nici o împrejurare, Scorpionul nu știe să piardă. Cînd pierde, face urît. Ca să cîștige, e mai dispus decît alții să recurgă la mijloace necinstite.

Din păcate, așa cum am constatat-o, fiecare defect major este legat, în cazul fiecărei zodii, de o calitate extrem de importantă. Dacă retezi defectul, anulezi și calitatea. Neputința de a recunoaște calitățile altuia este legată, la Scorpion, de o teribilă dorință de a învinge. Scorpionul este un mare ambițios. El nu știe să piardă pentru că nu suportă să fie învins. Dorința de victorie face din Scorpion un luptător de temut. Dacă nu triumfă într-o întrecere a forței, Scorpionul se impune în jocuri ale inteligenței, unde intuiția îl ajută să suplinească lipsa de logică. Avînd o extraordinară energie, Scorpionul are un psihic labil. De aceea, el triumfă mai ales în echipă, unde moralul lui mai scăzut e susținut de cei din gruparea lui. Capacitatea de muncă îl face apt de orice întreprindere care presupune durată, antrenament, rutină. Mai puțin imprevizibil, el învață regula jocului cu o tenacitate uimitoare. Ar mai fi și altele de spus. Fire răzbunătoare, Scorpionul nu scapă nici o ocazie să-și plătească polițele, dar asta nu-l scutește ca la nevoie să-și calce mîndria și să ceară ajutor tocmai persoanei pe care o disprețuiește mai mult. Simțul oportunității este mai mare decît orgoliul. V-aș putea spune și alte lucruri. O voi face poate cu altă ocazie. Dacă vă interesează defectele înseamnă că sînteți un Scorpion mai puțin obișnuit.

Amadeus

MONITORUL SENTIMENTAL

Lasă-mă să te contrazic!

Steele: Scrisoarea pe care mi-ai trimis-o are un singur scop: "...o comunicare mai serioasă cu o persoană în vîrstă, trecută deja prin experiențele vieții, de care să mă simt mai apropiat decît de părinți și de colegii de clasă...". Desigur, accept o astfel de comunicare și o relație ce poate deveni foarte apropiată, chiar și prin intermediul cîtorva "rînduri telegrafice...". Tocmai de aceea îți și răspund la mesaj, deși sînt nevoită să o fac pe scurt. Indiferent de problemele pe care le ai ori nu (probleme despre care ai dori doar să le punem în discuție), Ana-Maria va fi alături de tine. Competența rubricii "Monitorului sentimental" nu poate fi redusă doar la "lumea încîlcită a sentimentelor...", așa cum îmi scrii tu. Din cîte am înțeles, ești încă elev de liceu, ai preocupări obișnuite pentru vîrsta ta, nu ai reușit niciodată să ai o prietenă în adevăratul sens al cuvîntului (și aceasta pentru că tu simți că fetele nu prea te atrag...) și preferi să-ți petreci timpul cu "băieții din gașcă..." cu care, desigur, ai multe în comun: "muzica trash, dorința de a purta, într-un viitor apropiat, părul lung și de a avea un anumit stil de viață... mai deosebit...". "Fetele mă enervează pentru că sînt foarte fricoase, ca și cum ar avea de ce să se teamă și sînt, așa cum le spunem noi în clasă, «mîțiite»..." Lasă-mă să te contrazic! Nu toate fetele sînt "smiorcăite...", "mîțiite...", "fricoase..." etc., chiar dacă despre majoritatea celor de vîrsta ta se poate spune, fără remușcări, că întrunesc măcar o parte din acest gen de "calități"... Dar sînt și multe foarte drăguțe și destul de maturizate pentru cei 15-16-17 ani pe care îi au. Probabil, acum ele nu intră oricum în centrul "preocupărilor" tale, așa că... îți vei da seama de aceasta într-un "viitor apropiat". Nu sînt la curent cu noile mode printre puștani, dar cred că muzica trash nu poate constitui un impediment în relațiile cu cei cărora nu le place. Esențial este să nu faci prea mult caz de ea și să te afișezi ca "mare trasher..." doar în mijlocul celor ce gustă un asemenea stil (de muzică și de viață). În ceea ce mă privește pe mine, deși nu sînt neapărat "rockeriță" (cum ți-ar place ție...), cred că îmi place orice muzică bună, indiferent de genul căruia îi aparține. Aștept o nouă scrisoare și pe o altă temă.

ANA-MARIA

IMPORTANT

Astăzi - ultima zi în care puteți depune setul complet de taloane al etapei lunii decembrie a concursului "TALONUL CARE NE PLĂTEȘTE ÎNTREȚINEREA", la sediul cotidianului Monitorul din Str. Smirdan nr. 5, între orele 8 - 17.

După tragerea la sorți de aseară de la Las Vegas

O GRUPĂ UȘOARĂ ÎN AMERICA

GRUPA A	GRUPA B	GRUPA C
S.U.A	Brazilia	Germania
Elveția	Rusia	Bolivia
Columbia	Camerun	Spania
ROMÂNIA	Suedia	Coreea de Sud
GRUPA D	**GRUPA E**	**GRUPA F**
Argentina	Italia	Belgia
Grecia	Norvegia	Maroc
Nigeria	Mexic	Olanda
Bulgaria	Irlanda	Arabia Saud.

Aseară, la Las Vegas a avut loc tragerea la sorți pentru grupele turneului final al Campionatului Mondial de Fotbal din SUA - 1994. România se află în grupa A, alături de SUA, Columbia și Elveția. Meciurile echipei noastre se vor disputa pe 18 iunie la Los Angeles cu Columbia, pe 22 iunie, la Detroit, cu Elveția și pe 26 iunie, la Los Angeles, cu SUA. Cel mai redutabil adversar va fi probabil **COLUMBIA**, revelația actualelor preliminarii în America de Sud. Columbienii, cu celebrii Asprilla (cotat de FIFA între primii cinci jucători ai lumii în 1993) și Vallderama în echipă, au reușit să învingă în această toamnă Argentina la Buenos Aires, cu 5-0!

ELVEȚIA s-a calificat jucînd într-o grupă cu Italia, Portugalia și Scoția. În preliminarii a smuls italienilor trei puncte din patru posibile. Sînt prezenți pentru prima oară la un turneu final după 28 de ani. În meciurile directe dintre Elveția și România, echipa noastră a obținut patru victorii, iar Elveția trei.

SUA a fost cotată cap de serie, fiind țară organizatoare. Este considerată ca fiind cea mai slabă echipă a turneului. Pentru a se respecta tradiția, este posibil să fie ajutată de arbitri să treacă de prima fază a grupelor; dacă nu, va fi prima echipă gazdă care nu va reuși acest lucru.

În 1991, a învins echipa României la Brașov cu 2-0. Am făcut apoi meci egal, 1-1, la Santa Barbara. În ultimul lor meci, americanii au fost învinși acasă de Germania cu 3-0. **(I.C.Teodor)**

Pentru cititorii "Monitorului", Lucian Gheorghiu, corespondentul nostru de la București a obținut aseară cîteva declarații fierbinți:

DAN PETRESCU, jucător la Genoa (Italia): "Este destul de bine. Nu preferam o grupă anume. Aș fi vrut totuși să nu avem ca adversar pe Columbia. Aici, în Italia, ei sînt cotați ca favoriți la titlu. Cea mai dificilă pare a fi grupa Braziliei, iar cea mai simplă - grupa Belgiei".

NICOLAE DOBRIN: "Să nu creadă cineva că seria este ușoară, din contră, este foarte grea. Dar băieții noștri au acum experiență, așa că se vor descurca".

FLORIN HALAGIAN, antrenorul echipei Dinamo: "Dumnezeu a fost cu noi. Avem șansa să mergem mai departe și trebuie să profităm de ea. Băieții de la Dinamo care sînt și la echipa națională au primit bine tragerea la sorți. Sînt mulțumiți. Grupa B este cea mai dificilă. Cea mai ușoară este F.

ION CRĂCIUNESCU, cel mai bun arbitru român: " Mergem sigur mai departe. Este o grupă bună. Cea mai dificilă pare a fi grupa B, iar cea mai ușoară este a noastră".

LUNI
20 DECEMBRIE
1993
An III,
Nr. 297 (751)
8 PAGINI - 100 LEI

cotidian de informații

Monitorul

Înainte de a anunța Poliția, Salvarea sau Pompierii, sunați la MONITORUL!
Telefon: 17.25.57

Director onorific: AUREL LEON
Redactor șef: DAN RADU

S-au scumpit iarăși mașinile

Autoturismele DACIA costă peste patru milioane lei

Începînd cu data de 18 decembrie 1993, S.C. Automobile Dacia Pitești a majorat prețurile cu amănuntul la autoturismele Dacia. Aceste prețuri sînt cuprinse între 4,060 milioane lei și 5,077 milioane lei, după cum urmează:

Dacia 1310 S Berlină - 4.060.000 lei;
Dacia 1310 L Berlină - 4.156.600 lei;
Dacia 1310 S Break - 4.355.000 lei;
Dacia 1310 L Break - 4.504.900 lei;
Dacia 1325 Liberta - 4.516.000 lei;
Dacia 1309 S - 4.656.800 lei;
Dacia 1304 L Pick-up - 4.817.100 lei;
Dacia 1309 L - 5.077.600 lei.

Modificarea prețurilor cu amănuntul s-a datorat creșterii prețurilor la energia electrică, materii prime și a cheltuielilor legate de salarizare. **(Sandu TACU)**

De la 1 ianuarie se liberalizează toate prețurile din agricultură

VOR CREȘTE SPECTACULOS PREȚURILE ALIMENTELOR

În cadrul acțiunii de liberalizare completă a prețurilor, convenită de Guvernul României cu Fondul Monetar Internațional, de la 1 ianuarie vor fi liberalizate prețurile la toate produsele agricole, prețuri care se află acum sub control guvernamental. În principal, este vorba de prețurile de achiziție la carnea de porc și de pasăre, în viu, la laptele de consum, grîu etc. Liberalizarea a fost confirmată recent și de Ioan Oancea, ministrul Agriculturii, în timpul primului congres al Societății Inginerilor Agronomi din România. Conform presei centrale, acesta a declarat: "De la 1 ianuarie 1994 se va trece la liberalizarea tuturor prețurilor din agricultură". În opinia unor specialiști din domeniu, liberalizarea ar fi trebuit făcută complet la începutul lunii octombrie, cînd măsura ar fi avut ca efect o creștere mai moderată. Un argument în favoarea acestei idei este că prețul de achiziție la carnea de vită, în viu, care a fost liberalizat în luna octombrie, a avut o creștere mai mică în raport cu prețul de achiziție la carnea porc, în viu, preț pe care Guvernul l-a majorat cu 230 %.

Practic, prin liberalizare, se renunță la sistemul de prime acordate de la buget producătorilor, în scopul de a diminua cheltuielile de achiziție, urmînd ca prețul de achiziție să se stabilească liber, în funcție de cerere și ofertă. În prezent, "primele de producător" au următoarele valori: 450 lei pentru carnea de porc, 500 lei pentru carnea de pasăre, 50 lei pentru laptele de consum etc. Aceste prime reprezintă aproximativ o treime din prețul de achiziție, care este suportată de bugetul de stat. În condițiile eliminării acestor subvenții, creșterea cheltuielilor de achiziție a materiei prime se va reflecta în prețul cu amănuntul al produselor agroalimentare. Mai exact, în luna ianuarie, vom asista la o nouă explozie la prețurilor la mărfurile alimentare. **(Costel STROESCU)**

Drame care se consumă în tăcere

Doi copii și-au abandonat tatăl într-un spital din Iași

■ *bătrînul și-a cheltuit toți banii cumpărîndu-le copiilor casă*

La Spitalul de Recuperare din Iași, în salonul 3, corpul C, Damian David (58 de ani) din Galați, așteaptă de trei săptămîni să plece acasă. "Acasă" înseamnă de fapt un azil de bătrîni din Galați, unde Damian David a fost abandonat acum trei ani de către cei doi băieți ai săi și de către soția sa, Maria. În urma unei paralizii parțiale, bărbatul sănătos de altă dată, fost angajat al Combinatului Siderurgic din Galați, nu se mai poate deplasa, vorbește greu și plînge atunci cînd este întrebat de copiii săi, Costel și Dănuț. Pe băieți i-a crescut în puf. Băiatului cel mare, Costel (32 ani), i-a cumpărat un apartament spațios. Pe cel mic, Dănuț (28 ani), l-a păstrat în casa în care locuia cu nevastă-sa. Cînd Damian s-a îmbolnăvit, Maria a plecat la Buzău, unde are o casă la țară, spunînd că nu-l mai suferă, așa, infirm. Feciorul lui, Dănuț, l-a dus la azil. I-a spus că o să-l viziteze foarte des. În trei ani nu a trecut să-l vadă decît de cîteva ori, să verifice dacă pensia lui Damian, de 58.000 lei, a fost depusă lunar la C.E.C. și asta deoarece C.E.C.-ul este pe numele unuia dintre copiii săi. David Damian stă pe marginea patului din salon și plînge de ți se rupe inima. Ochii săi expresivi se umplu de lacrimi de fiecare dată cînd se deschide ușa salonului și vede tot oameni străini.

Directorul Spitalului de Recuperare, conf.dr. Cristian Popescu, este și medicul care îl îngrijește. Domnia sa ne-a declarat: "Deși facem eforturi de aproape trei săptămîni, stația de salvare din Galați, pe care am solicitat-o telefonic, nu a trimis nici o mașină. Tratamentul recuperator pe care i l-am făcut lui Damian David a avut eficiența scontată. Nu știm însă cum va reveni după trei săptămîni, pentru a-l continua, de vreme ce după aproape o lună, de cînd l-am externat, nu se îngrijește nimeni să-l ia acasă. Și noi sîntem impresionați de această situație și vom insista la Spitalul de Neurologie din Galați, pentru a-l ajuta." Vecinii din salonul lui Damian, deși suferinzi, își fac cruce de obidă, cînd îl văd așa nenorocit. Unul, mai teafăr, ne-a întrebat: "Oare ce pedeapsă le dă Dumnezeu unor copii care își lasă tatăl, care i-a crescut, părăsit pe un pat de spital, în vreme ce ei se pregătesc de Sărbători?" **(Silviu LABEȘ)**

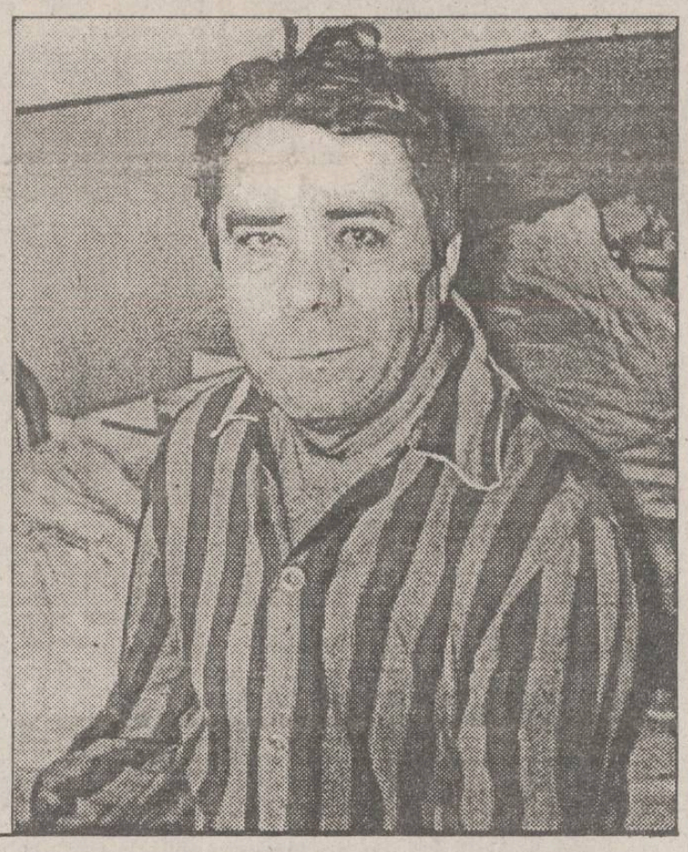

CE MAI E NOU

100 milioane de dolari pentru învățămîntul din România

În urma negocierilor încheiate sîmbătă la New York, Ministerul Învățămîntului din România a obținut, din partea Băncii Mondiale, un împrumut în valoare de 100 de milioane dolari americani. Împrumutul este destinat reformei învățămîntului preuniversitar. Principalele direcții în care va fi orientată suma respectivă sînt utilarea unităților de învățămînt conform unor normative moderne și introducerea unor programe de management informațional. Condițiile acordării acestui împrumut nu au fost date publicității. **(Dan FODOR)**

Jirinovski a hipnotizat electoratul

Un grup de medici ruși l-au acuzat vineri pe liderul Partidului Liberal Democrat (L.D.P.R.), ultranaționalistul Vladimir Jirinovski, că a folosit în mod deliberat hipnoza în discursurile sale de la radio și televiziune pentru a-și asigura succesul în alegerile legislative de duminică, a anunțat agenția de știri RIA, citată de Reuter. Medicii afirmă, într-un comunicat, că aparițiile lui Jirinovski și ale lui Anatoli Kașpirovski, candidat al L.D.P.R., celebru pentru emisiunile cu subiect paranormal din anii '80, au devenit adevărate ședințe de "hipnoză în masă". Din echipa de medici a făcut parte și hipnoterapistul Iuri Gornîi, copreședinte al Partidului de Eliberare Economică, susținut de cei mai importanți oameni de afaceri din Rusia.

162.000 lei - valoarea carnetului cu certificate de proprietate, începînd cu 1 ianuarie 1994

Începînd cu 1 ianuarie 1994, noua valoare a carnetului cu certificate de proprietate va fi de 162.000 lei. Ea a fost stabilită, vineri, 17 decembrie a.c., la Craiova, unde s-au întîlnit reprezentanții celor cinci Fonduri ale Proprietății Private, urmînd a primi aprobarea consiliilor de administrație ale acestor instituții. Valoarea carnetului cu certificate de proprietate (C.P.) este distribuită după cum urmează: 31.000 lei - (C.P.) Nr. 1, corespunzător FPP I Banat; 33.000 lei (C.P.) Nr. 2, corespunzător FPP II Moldova; 33.000 lei - (C.P.) Nr. 3, corespunzător FP III Transilvania; 33.000 lei - (C.P.) Nr. 5, corespunzător FPP V Oltenia. Tot cu ocazia întîlnirii de la Craiova, a fost aprobat Regulamentul de funcționare a pieței secundare a certificatelor de proprietate. Regulamentul prevede înființarea unor asociații de brokeri și dealeri, unde vor fi schimbate (C.P.) contra (C.P.) sau contra numerar. Brokeri și dealeri vor putea fi toate persoanele fizice sau juridice, care primesc acordul Agenției Valorilor Mobiliare și sînt de acord cu prevederile Regulamentului.

Coreea de Nord deține armament nuclear

Coreea de Nord deține cîteva bombe nucleare de calibru mic, precum și instalațiile necesare pentru a le face operative, relatează, într-un articol apărut duminică, cotidianul "The Sunday Morning Post" din Hong Kong, preluat de Reuter. Articolul este fundamentat pe date conținute într-un raport alcătuit de doi diplomați europeni care s-au întors dintr-o cercetare efectuată în acest scop la Phenian. "Bazele secrete pentru testarea bombelor avînd o greutate de cîteva zeci de kilograme, se află într-o regiune de forma unui crater, situată pe malul fluviului Kuryong, aflat la 95 de kilometri nord de capitala țării", precizează același articol. Concluziile raportului atrag atenția și asupra faptului că nord-coreenii au reușit să perfecteze dispozitivele necesare detonării armelor nucleare și au adaptat lansatoarele de rachete tip Scud-B pentru transportul armamentului de distrugere în masă. Conform acelorași surse, Coreea de Nord a importat vehicule mobile destinate lansării proiectilelor - camioane Iveco de înalt tonaj, fabricate de Fiat - precum și material exploziv de testare.

Proteste energice ale ceferiștilor față de concedierile prevăzute de S.N.C.F.R.

■ *pe lîngă mecanicii de locomotivă, și sindicatele din Instalații feroviare amenință cu greva generală*

Față de măsura reducerii cu 30 % a personalului operativ din cadrul S.N.C.F.R., Federația Națională a Sindicatelor "Elcatel" (federație ce reprezintă personalul din ramura Automatizări - Instalații a S.N.C.F.R.) și-a prezentat oficial poziția față de această problemă, printr-o notă de protest adresată conducerii S.N.C.F.R. Comitetul director al federației consideră ca nefondată măsura reducerii de personal din ramura Automatizări - Instalații, deoarece acesta nu este excedentar. Față de un necesar minim de 22.000 angajați, în momentul de față, activitatea în această ramură se desfășoară cu 18.000 angajați. De asemenî, federația consideră că dacă măsurile de disponibilizare preconizate vor fi puse în practică, siguranța circulației feroviare va fi periclitată. Pe aceeași poziție se situează și Federația Națională "Drum de Fier", care consideră, la rîndul său, că personalul din sectorul linii nu poate face obiectul disponibilizării, întrucît se lucrează cu mult sub normativele în vigoare. Florin Lazăr, lider de sindicat în ramura Automatizări - Instalații, regionala Iași, ne-a declarat, în legătură cu această situație: "Atîta timp cît personalul din unitățile noastre este sub normative, nu sîntem de acord cu disponibilizări de personal. Consider că părerea sindicatelor a fost ignorată, deoarece conducerea S.N.C.F.R. nu a cerut o poziție oficială din partea noastră, acționînd în mod unilateral. Ne rezervăm dreptul de a folosi toate mijloacele de protest, inclusiv greva generală." **(Sandu TACU)**

O maladie care afectează bărbații

■ *bolnavul rămîne înțepenit în poziție de schior, cu nasul spre torace*

Spondilita ankilopoctică (reumatism inflamator cronic) este, după părerea specialiștilor care au studiat-o, o boală cu mari implicații sociale. Este o maladie care afectează în special bărbații tineri. Din zece cazuri, numai două vizează femeile, ele nesuferind totuși o formă gravă. Deși cauza bolii nu este în totalitate cunoscută, medicii apreciază că ea poate fi determinată uneori de intervenția unor factori ereditari. Alteori, bărbații care au fost depistați cu această boală au suferit de infecții genitale (ex: uretrita gonococică) sau intestinale. Nu poate fi neglijat surmenajul fizic și psihic, expunerile repetate la frig și umiditate, sau promiscuitatea în care au trăit unii din actualii pacienți. Boala debutează cu dureri fesiere, de tip sciatic, dureri toracice (ale coastelor sau sternului). Există cazuri cu manifestări articulare periferice (dureri în șold sau umflături ale genunchilor). Uneori apare irita (boală a ochiului, manifestată prin înroșirea acestuia). Odată instalată, boala poate evolua rapid (în 2-3 ani) sau lent, în 10-20 ani; agravîndu-se, principala manifestare a spondilitei ankilopoctice o reprezintă rigidizarea coloanei vertebrale, a șoldurilor, a umerilor. Bolnavul se apleacă în față (poziția de schior), cu nasul spre torace. În cazurile grave, complicațiile renale, neurologice, pulmonare sau cardiovasculare, devin cauze de deces. Elocvență în ceea ce privește implicațiile sociale ale acestei maladii este drama tînărului A.C., de 27 de ani, din Iași, care nu poate duce o viață normală fiind atins de o formă gravă a spondilitei. Boala a căpătat-o încă de la terminarea liceului, ea agravîndu-se pînă în urmă cu patru ani, cînd a fost depistată. A.C. nu s-a putut căsători, nu a fost angajat nicăieri, actualmente trăind dintr-o pensie mică acordată de stat, din cauza handicapului său motor. Catrinel Stamate, medic specialist de balneofizioterapie și recuperare medicală, din cadrul Policlinicii Balneare Iași, ne-a declarat că boala poate fi depistată cu ajutorul unui examen de laborator, împreună cu un examen radiologic al bazinului și coloanei vertebrale. "Deși nu se vindecă în totalitate, depistarea la timp a bolii atenuează efectele nedorite ale acesteia", ne-a mai precizat dr. Catrinel Stamate. **(Violeta CALINCIUC)**

BANCA ROMANĂ PENTRU DEZVOLTARE
Sucursala Județeană BOTOȘANI

VINDE la **licitația** organizată în ziua de 20 decembrie 1993, următoarele bunuri aparținînd S.C. INTIM POHOATA Botoșani:

- Complexul de vaci lapte din localitatea Bucecea, dotat cu toate utilitățile, amplasat pe o suprafață de 4,3 ha teren intravilan.

Relații la telefon 518350.

PRONOSPORT

rezultatele concursului din 19.12.1993

1. Atalanta - Genoa 2-1 1
2. Cremonese - Udinese 1-1 X
3. Foggia - Torino 1-0 1
4. Juventus - Piacenza 2-0 1
5. Lecce - Lazio 1-2 2
6. Milan - Cagliari 2-1 1
7. Parma - Napoli 1-3 2
8. Roma - Inter 1-1 X
9. Sampdoria - Reggiana 1-0 1
10. Ancona - Ascoli 2-0 1
11. F. Andria - Padova 0-0 X
12. Pisa - Cesena 1-1 X
13. Venezia - Brescia 2-0 1

Medicii Spitalului Socola au depistat un caz curios de nebunie

Mitomanii ucigaşi

■ doi asemena indivizi au omorît o femeie din Ruginoasa

Mitomania, după cum afirmă specialiştii ieşeni în domeniul psihiatriei, este o boală gravă care, deşi nu se manifestă agresiv, îşi pune definitiv amprenta asupra personalităţii individului. Cei afectaţi de ea devin dependenţi de scenarii create instantaneu sau premeditat, prin care aceştia deformează puternic realitatea. Mitomania se poate manifesta în toate domeniile, la toate vîrstele. Dacă la copii este un fenomen trecător, aproape normal, prin care ei testează lumea exterioară, odată cu maturitatea, mitomania se conturează ca o afecţiune psihică, care cu greu se poate trata.

Aproape niciodată mitomanii nu pot fi definitiv vindecaţi. O astfel de situaţie, depistată de către medicii psihiatri ai Spitalului "Socola" Iaşi, a constituit-o recent Daniel F. (15 ani), din Ruginoasa, care, împreună cu doi consăteni, Costel E. şi Mihai R., au ucis o bătrînă, administrîndu-i lovituri repetate cu un par. Acest lucru, întîmplat acum cîteva săptămîni, s-a petrecut într-o noapte, şi a avut drept scop jaful.

Daniel F. s-a prezentat de mai multe ori în faţa medicilor, unde a relatat scenariul crimei. Medicii au sesizat faptul că este afectat de mitomanie, deoarece băiatul a prezentat foarte convingător, privindu-i senin în ochi, variante diferite ale povestirilor. Totuşi, două amănunte au rămas neschimbate. Numărul de trei lovituri aplicate femeii şi faptul că, ieşind în curte, după comiterea crimei, unul din cei trei a omorît cu parul şi cîinele. Chiar şi mitomanii rămîn uneori uimiţi de tragismul unor situaţii. Mecanismul lor imaginativ are uneori limite şi ei sînt forţaţi să spună adevărul pe care nici boala mitomaniei nu îl poate ascunde. **(Silviu LABEŞ)**

Prin oraş au început să umble oamenii mascaţi

■ ieri au fost văzuţi în faţa Sălii Polivalente

Inspectoratul judeţean pentru cultură şi Centrul judeţean al creaţiei populare din Iaşi au organizat, în zilele de 18 şi 19 decembrie, festivalul "Datini şi obiceiuri de iarnă", ediţia a XXVI-a, la Sala Sporturilor din Iaşi.

La acest festival tradiţional, organizat în preajma sărbătorilor de iarnă, au participat alaiuri de colindători-urători din Maramureş, Bacău, Botoşani, Brăila, Iaşi, precum şi trei formaţii din Basarabia. S-au prezentat jocuri cu măşti ("Capra", "Cerbi", "Urşi", "Berbeci", "Căiuţi" etc.) din majoritatea zonelor etno-folclorice ale ţării, cu vechi tradiţii în acest domeniu. Fiecare formaţie a primit cîte un trofeu şi premii în bani.

Referitor la acest spectacol, Nicolae Paliţ, inspector pentru cultură al raionului Ungheni, ne-a declarat: "Pentru noi este o mare bucurie să participăm alături de fraţii noştri la aceste datini ale poporului român. Pînă la aşa-zisa plecare a ruşilor, noi trebuia să serbăm de Anul Nou pe Moş Gerilă şi Alba ca zăpada. Biserica ortodoxă de la noi şi-a adus contribuţia la destrămarea datinilor strămoşeşti. De acum, vom fi prezenţi în fiecare an." **(George IGNAT)**

Cultele religioase din Iaşi sărbătoresc Crăciunul în mod diferit

■ evreii nu recunosc această sărbătoare, dar îl consideră pe Hristos unul dintre cei mai deştepţi evrei

În oraşul Iaşi există mai multe culte religioase care sărbătoresc în mod diferit Naşterea Mîntuitorului Iisus.

Omagierea acestei Sfinte Sărbători este influenţată de dogma şi de ritualul fiecărui cult.

Totuşi nu există discrepanţe prea mari.

Pentru a afla cum se va desfăşura această sărbătoare, am solicitat părerea cîtorva reprezentanţi ai cultelor ieşene.

Pincu Kaiserman, preşedintele Comunităţii evreieşti din Iaşi, ne-a comunicat: "Cultul mozaic nu sărbătoreşte Crăciunul, deoarece Iisus s-a desprins de cultul nostru. Noi îl considerăm ca fiind cel mai deştept evreu din perioada anterioară dezlipirii din cult".

Cultul Baptist, ne-a făcut următoarele precizări: "Noi sărbătorim acest mare eveniment. Facem pom de iarnă, oferim daruri la copii, atît din fondurile noastre cît şi din ajutoarele din Occident".

Cultele "Penticostal", "Evanghelist" şi "Adventist de ziua a şaptea" sărbătoresc Crăciunul într-un mod asemănător cu religia baptistă.

Biserica Romano-Catolică va organiza slujbe în cinstea Naşterii Mîntuitorului, oferind copiilor cadouri. Va participa corul Institutului Teologic Romano-Catolic din Iaşi.

În ziua de 18 decembrie, corurile parohiei ortodoxe "Curelari", ale institutului Romano-Catolic, ale cultului "Evanghelist" şi ale "Adventiştilor de ziua a şaptea", din Iaşi, vor organiza un spectacol de colinde la Casa de Cultură a Studenţilor din Iaşi. **(George IGNAT)**

Noi tarife pentru donatorii de sînge

Confruntat cu o situaţie dramatică în ceea ce priveşte aprovizionarea cu sînge a secţiilor de reanimare din spitalele ieşene, Centrul de Recoltare a Sîngelui din Iaşi a stabilit noi tarife ale bonurilor valorice cu care sînt recompensaţi donatorii de sînge voluntari. Astfel, după o recoltare, donatorul beneficiază de un bon în valoare de 1.740 de lei pentru o masă caldă şi un bon cu valoarea de 3.500 lei pentru alimente. După cinci donaţii efectuate într-o perioadă de doi ani, Centrul de Recoltare oferă donatorului un premiu în valoare de 14.525 lei, tot sub forma unui bon de valoare.

Conducerea instituţiei a hotărît să schimbe unitatea de alimentaţie publică la care sînt valorificate aceste bonuri, respectiv Express-ul tip restaurant de pe bulevardul Independenţei. Inconvenientul pentru donatori constă în faptul că alimentele ce sînt eliberate în baza bonurilor au preţuri de restaurant, foarte ridicate. Din acest motiv, dr. Ioan Voiculescu, directorul Centrului de Recoltare, a apelat la serviciile S.C. Unic-91 S.R.L. din Piaţa Unirii, fără a rezolva în totalitate problema. Conducerea unităţii a cerut livrarea în contul său a banilor necesari pentru decontarea bonurilor, urmînd apoi să onoreze cererile donatorilor. Pe de altă parte, Centrul de Recoltare a Sîngelui nu poate livra sumele necesare S.C. Unic-91, decît în rate (de două-trei ori pe lună), în funcţie de cum sînt primiţi banii de la Primărie. Cerînd lămuriri conducerii unităţii de alimentaţie publică, dl. Ioan Despa, unul dintre administratori, ne-a declarat:

"Nefiind o societate bogată, n-am nimic personal, totul este al statului. N-am profit decît să mă menţin pe linia de plutire. Pentru acest gest umanitar cîştig eu ceva? Să facă statul gesturi umanitare". **(Violeta CALINCIUC)**

La "Iassyfarm" au sosit medicamente în valoare de 300.000 dolari

■ ministrul Sănătăţii afirmă că Banca Mondială profită de pe urma împrumuturilor acordate ţărilor din Europa de Est

În cursul ultimei săptămîni a sosit, la societatea comercială "Iassyfarm", cel de-al patrulea transport de medicamente, ce face parte din ajutorul acordat României de către Banca Mondială. Valoarea acestui transport este de aproximativ 310 mii de dolari americani şi cuprinde, printre altele, antibiotice, aminoacizi şi cardiotonice. Medicamentele vor fi livrate în farmacii sau în spitale peste o perioadă de două-trei luni, timp în care "Iassyfarm" aşteaptă primirea preţurilor de la Ministerul de Finanţe şi rezultatele analizelor efectuate medicamentelor de Institutul pentru Control şi Cercetări Farmaceutice Bucureşti. Acest transport de medicamente face parte dintr-o acţiune ce se desfăşoară sub egida UNICEF şi este supravegheată direct de Guvernul României, care va face şi plata medicamentelor într-o perioadă de cinci ani de la încheierea contractului. Decontările se vor face în funcţie de cursul dolarului american.

Este interesantă opinia ministrului sănătăţii, prof. dr. Iulian Mincu, în legătură cu acţiunile desfăşurate în acest domeniu de Banca Mondială. Astfel, ministrul sănătăţii a afirmat într-un cotidian din Bucureşti că Banca Mondială profită de împrumuturile acordate pentru ajutorarea ţărilor aflate în perioada de tranziţie. Afirmaţia sa este susţinută de faptul că, în cazul creditelor care se vor a fi cu dobîndă mică (respectiv 7 la sută), nu pot fi obţinute decît prin intermediari ai Băncii Mondiale, intermediari care adaugă un comision de 8 procente. Banca Mondială controlează licitaţiile şi le orientează preferenţial, astfel încît autorităţile care beneficiază de credite au puţine posibilităţi pentru a controla corectitudinea şi eficienţa cu care sînt cheltuite sumele acordate, conform opiniei ministrului sănătăţii. Pentru evitarea unor asemenea situaţii, este posibil să fie adoptat un program de ajutorare a fabricilor româneşti de medicamente, în primul rînd prin eliminarea taxelor vamale aplicate materiilor prime din import. **(Alin TOCAN)**

O stradă din Iaşi este blocată în fiecare zi

■ poliţia ar trebui să amendeze şoferii care nu respectă indicatorul "Oprirea interzisă"

Închiderea circulaţiei autovehiculelor pe strada Ştefan cel Mare în perioada sărbătorilor de iarnă (pînă pe 10 ianuarie) a impus devierea în mare parte a traficului auto pe strada C. Negri. Pentru aceasta, autovehiculele trebuie să treacă pe strada dintre magazinul "Moldova" şi Prefectură. Deoarece această stradă este foarte îngustă, autorităţile au instalat în zonă indicatoare cu semnificaţia "Oprirea interzisă". Deşi în imediata apropiere există o parcare suficient de mare, foarte mulţi conducători auto nu respectă semnificaţia indicatoarelor şi parchează autoturismele în zona interzisă. Se creează astfel mari neajunsuri celorlalţi participanţi la trafic, prin blocarea circulaţiei în ambele sensuri.

Din această cauză, pe toată durata zilei, în locul respectiv se fac auzite sunete de claxon, înjurături etc. Vinovată de această situaţie se face, în parte, şi Poliţia Iaşi, care, măcar în zilele în care sînt impuse restricţii de circulaţie pe strada Ştefan cel Mare, ar trebui să-i amendeze corespunzător pe cei ce-şi opresc autovehiculele în locul respectiv. **(Cristian DUNAR)**

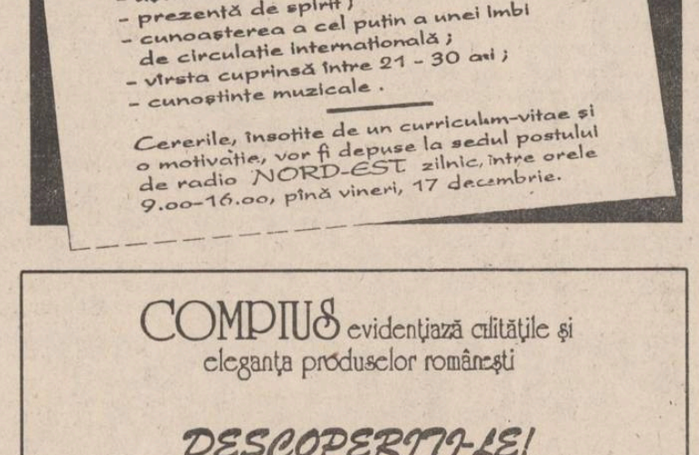

Strada dintre magazinul "Moldova" şi Prefectură este adeseori impracticabilă datorită maşinilor staţionate neregulamentar

Donaţii pentru copii

Cu ocazia Sărbătorilor de iarnă, filiala Iaşi a Organizaţiei "Salvaţi copiii" va iniţia, în cursul acestei săptămîni, o campanie de donaţii pentru copiii aparţinînd leagănelor de copii din Iaşi şi a celor din familii cu situaţii financiare precare.

Acţiunile se vor derula după următorul program:

22 decembrie, ora 11,00, la Şcoala generală "Gheorghe Asachi" vor fi oferite cadouri copiilor din familii defavorizate, precum şi un program de desene animate.

24 decembrie, ora 18,00, S.C. IORA S.R.L. va dona cadouri pentru un număr de 30 copii.

Pe 26 decembrie, va avea loc decernarea premiilor cîştigătorilor concursului de creaţie literară **"Scrisoare lui Moş Crăciun", la galeriile "Anticariat", de pe strada Lăpuşneanu. (George IGNAT)**

ORAŞUL PE O COLOANĂ

■ Incendiu în Gara Iaşi

Sîmbătă, 18 decembrie a.c., în jurul orelor 15,00, s-a produs un incendiu în staţia C.F.R. Iaşi. El a fost provocat de o ţigară aprinsă, aruncată la întîmplare într-un vagon de marfă neîncărcat din Gara Iaşi. Flăcările care au cuprins vagonul l-au distrus în proporţie de 70%. Pagubele materiale sînt în curs de stabilire. Pompierii au fost anunţaţi telefonic la ora 15,37. Ei au sosit la faţa locului în zece minute, incendiul fiind imediat localizat. Nu s-au înregistrat răniţi. Pentru prevenirea unor astfel de accidente, serviciul Pompieri ne-a informat că se impune o supraveghere mai atentă şi permanentă a vagoanelor din staţii. **(Alina ŞTEFAN)**

■ Americani în vizită la FORTUS

Gheorghe Cojocaru, director S.C. FORTUS S.A.

În cursul săptămînii trecute, Robert J. Wangh şi Eleanor N. Eaton, reprezentînd firma "Eagle Picher", din S.U.A., au vizitat S.C. FORTUS S.A., din Iaşi, în vederea colaborării şi încheierii de contracte economice. S-au explorat posibilităţile de colaborare în privinţa produselor din oţel şi fontă vandabile pentru piaţa americană, preţurile şi disponibilitatea livrării produselor la timp. În luna ianuarie va sosi la Iaşi o echipă de tehnicieni americani pentru a verifica posibilităţile concrete de încheiere a unor eventuale contracte. Robert Wangh a declarat, la sfîrşitul vizitei la FORTUS S.A.: "Dintre toate ţările est-europene, am preferat România, deoarece considerăm că s-a instaurat o linie politică democratică, fapt care ne ajută să încheiem contracte de lungă durată". **(George IGNAT)**

■ Învăţămînt de management în universităţile tehnice

Ministerul Învăţămîntului preconizează reintroducerea învăţămîntului de management în cadrul universităţilor tehnice. Această măsură, care a fost primită cu rezerve de specialiştii economişti, se doreşte a fi o soluţie a ieşirii din criza în care se află învăţămîntul politehnic la ora actuală. Specializarea management se face acum la Facultatea de Ştiinţe Economice, cu specialişti în domeniu. Prof. dr. Ioan Hîrjoabă, secretar de stat la Ministerul Învăţămîntului, a justificat această măsură cu argumentul că astfel creşte concurenţa în acest domeniu. "Economiştii n-au decît să ridice calitatea învăţămîntului de management", a declarat dl. Hîrjoabă. **(Cristina LECA)**

■ S-a înfiinţat un Institut de dezvoltare economică

Sîmbătă, 18 decembrie, reprezentanţi ai Consiliului Judeţean, ai Camerei de Comerţ şi Industrie (C.C.I.) şi ai Fondului Proprietăţii de Stat (F.P.S.) au hotărît înfiinţarea la Iaşi a unui Institut de dezvoltare economică în cadrul programului TEMPUS. Acest institut va fi constituit prin contribuţia a cinci universităţi vest-europene (din Paris, Lille, Liege, Palma de Majorca şi Perugia) şi patru universităţi româneşti ("Al. I. Cuza" Iaşi, "Gh. Asachi" Iaşi, din Suceava şi Bacău). Scopul acestui institut este specializarea personalului din cadrul administraţiei locale în domeniul contabilităţii şi al informaticii de gestiune, precum şi perfecţionarea în marketing şi prognoză economică.

În cadrul întîlnirii de sîmbătă a participat şi o delegaţie franceză condusă de Christian Sches (coordonatorul programului TEMPUS la nivel european) şi s-a stabilit Consiliul de administraţie al Institutului nou înfiinţat. Din acest consiliu fac parte: Alexandru Anghel (subprefect), Lucian Flaişer (vicepreşedintele Consiliului Judeţean), Vasile Dumitriu (viceprimar), Tiberiu Brăilean (director adjunct al Direcţiei economice a judeţului), directori de bănci, reprezentanţi F.P.S. şi C.C.I. Primele cursuri vor începe în luna februarie, iar, după o lună, cursanţii vor face stagii de trei ani în întreprinderi din România, Franţa, Spania şi Italia. **(Ovidiu LUNGU)**

ÎN ATENŢIA ABONAŢILOR TELEFONICI

DIRECŢIA DE TELECOMUNICAŢII Iaşi
pune la dispoziţia abonaţilor telefonici în perioada 18-31 decembrie, între orele 17.30-19.30, serviciul netaxabil 936
"Informaţii privind factura telefonică"
pentru persoanele fizice.

Prin acest serviciu se pot obţine relaţii privind conţinutul şi componenţa facturii lunii decembrie.

RADIO NORD - EST
va emite în curînd pe o nouă frecvenţă:
72,44 MHz

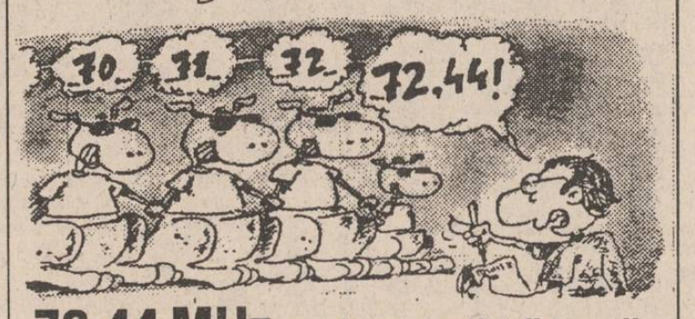

72.44 MHz.-emblema calităţii în radio.

Postul de radio NORD-EST
anunţă organizarea, duminică, 19 decembrie unui concurs pentru ocuparea unor posturi de
animatori
Condiţii de participare:
- o bună cunoaştere a limbii române;
- uşurinţă în comunicare;
- prezenţă de spirit;
- cunoaşterea a cel puţin a unei limbi de circulaţie internaţională;
- vîrsta cuprinsă între 21 - 30 ani;
- cunoştinţe muzicale.

Cererile, însoţite de un curriculum-vitae şi o motivaţie, vor fi depuse la sediul postului de radio NORD-EST zilnic, între orele 9.00-16.00, pînă vineri, 17 decembrie.

© NORD-EST Advertising 1993

S.C. TRUST DOINA - Tg. Neamţ
oferă
în preajma sărbătorilor de iarnă, la preţuri foarte avantajoase, următoarele produse:
● BĂUTURI ALCOOLICE în cantităţi nelimitate, în sticle de 1/2 litri:
- lichior de cireşe - 600 lei
- lichior de vişine - 600 lei
- lichior de zmeură - 600 lei
- lichior de portocale - 600 lei
- lichior de cireşe amare - 600 lei
- vodcă Club 33° - 650 lei
- rachiu superior - 530 lei
- rom - 580 lei
- alcool alimentar 96° - 880 lei
- alcool 96° vrac (1 litru) - 1.452 lei

● OREZ import China - 525 lei/kg

Depozit Suceava - tel. 098/751847 int. 99; 098/757377
Depozit Tg. Neamţ - tel/fax 093/662737; tel. 093/662715

COMPIUS evidenţiază calităţile şi eleganţa produselor româneşti
DESCOPERIŢI-LE!
COMPIUS S.R.L.
- magazin profilat pe diverse articole de încălţăminte

Str. Ştefan cel Mare şi sfînt

Atelierul nr.4 (vizavi de Moara Păcurari) anunţă deschiderea unui
complex alimentar
unic în Iaşi.
Acest complex vă va oferi zilnic, între orele 6 - 21, la preţuri avantajoase şi de o calitate excepţională, produse de cofetărie şi patiserie, pîine şi specialităţi de panificaţie, preparate din carne, produse lactate, diverse sortimente de pizza, minuturi şi produse cu specific oriental.
Se pot face comenzi anticipate pentru orice cantitate.
Acelaşi complex vă pune la dispoziţie un bar modern deschis zilnic între orele 6 - 22.
Realizăm la cerere diverse produse tradiţionale, pomene etc.

Un american din Texas i-a dat unui ieșean 70.000 de lei pentru că i-a pocit numele

■ *H.J. Knipper i-a înmînat șoferului Prefecturii această sumă pentru a-și cumpăra un berbec, rugîndu-l să aleagă un animal avînd coarnele lungi și răsucite ■ întîmplarea s-a petrecut vineri seara, după masa festivă oferită de texani oficialităților ieșene* ■

Vineri seara, în jurul orei 19,00, în barul de zi al hotelului "Moldova" a avut loc o grandioasă masă festivă, oferită de mai mulți oameni de afaceri texani, oficialităților și presei locale din Iași. Această întîlnire a avut drept scop sărbătorirea primelor contacte între partea americană și conducătorii instituțiilor de cultură și industriale din Iași. Din partea Prefecturii au participat, Dan Gâlea, prefectul județului, Adrian Lebădă, director, și Adrian Trofor, purtătorul de cuvînt al acestei instituții. Au mai participat Gheorghe Cojocaru, director general al S.C. FORTUS S.A., Mihai Popescu, director al S.C. VINIA S.A., Carol Stanciu, profesor-doctor, rectorul U.M.F., Gheorghe Popa, rectorul Universității "Al. I. Cuza", și doctor Olimpia Macovei, din cadrul Direcției Sanitare Iași. La sosire, invitații au fost serviți cu whisky "Teacher's". S-au purtat discuții între participanți, timp în care personalul barului, în frunte cu șeful de sală, Vasile Ciobanu, foarte "bine dispus", a stat la dispoziția invitaților cu un bogat sortiment de produse culinare. S-au consumat circa doi litri de whisky, după care au urmat antreurile, friptura de porc flambată, texanii neștiind că ortodocșii sînt în postul Crăciunului. În continuare, s-a servit tort, cafea și șampanie "Rosé" Bucium. Pe tot parcursul întîlnirii, vinul a fost servit în stil american; invitații fiind surprinși că au beneficiat de maximum două pahare de vin, preferînd să fi fost serviți în stil românesc, adică cu sticlele pe masă. Prefectul Dan Gâlea a ținut un toast în limba engleză, translator fiind inginer Cristian Medeleanu, prin care a mulțumit participanților pentru prezență și, în mod deosebit, oaspeților texani. Într-o discuție amicală, prefectul a lăsat să se înțeleagă că această vizită a oamenilor de afaceri americani este reversul celei efectuate de el în Texas. În seara zilei de 15 decembrie 1993, oaspeții americani au fost invitați la spectacolul-gală oferit de UNICEF la Teatrul Național. Henri J. Knipper, reprezentantul Fundației Romanian Orphans Relief, adresîndu-se șoferului Prefecturii, i-a greșit numele, la care acesta a răspuns: "Trebuie să-mi dați un berbec pentru că în România așa se procedează cînd cineva greșește numele altcuiva". Drept răspuns H.J. Knipper s-a conformat, înmînîndu-i șoferului suma de 70 mii lei pentru a-și cumpăra un berbec, specificînd că acesta trebuie să aibă coarnele lungi și răsucite.

La petrecerea organizată, din partea Serviciului Protocol al Prefecturii, reprezentat de directorul Adrian Lebădă, au fost oferite oaspeților suveniruri, constînd în obiecte artizanale românești. **(George IGNAT)**

Metodă originală de încasare a banilor pentru întreținere

■ *pentru fiecare zi de întîrziere se aplică o penalizare de 3%*

Asociația de locatari Cuza-Vodă, bloc 33 bis, asociație independentă, nesubordonată R.A. "Termoficare", a găsit o metodă originală de a micșora numărul restanțierilor. Consiliul de administrație a hotărît ca, pentru fiecare zi de întîrziere la plata întreținerii, adică după ultima zi a lunii în curs, să se aplice penalizări de 3% din valoarea cheltuielilor. În același timp, locatarii care au achitat fondul de rulment în întregime beneficiază, la sfîrșitul anului, de o dobîndă de 18%. În legătură cu această inițiativă, Oprișan Dobrovici, administratorul asociației, ne-a precizat: "Dacă înainte de luna noiembrie aveam foarte mulți restanțieri, începînd cu acea dată, oamenii au plătit la timp și, începînd cu luna noiembrie, am încasat doar 200 lei în fondul de penalizări. Locatarii sînt de acord cu această măsură și, în consecință, au început să apară rezultatele". **(L. GOGĂLNICEANU**

Ministerul Învățămîntului și sindicatele s-au aliat pentru a cere buget mărit în 1994

Pentru prima dată, sindicatele din învățămînt s-au aliat cu Ministerul Învățămîntului în vederea obținerii unui buget corespunzător pentru învățămînt, pentru anul 1994. Specificăm faptul că, inițial, sindicatele au considerat necesară, pentru o bună desfășurare a procesului de învățămînt (în anul 1994), suma de 1500 miliarde lei, în timp ce Ministerul Învățămîntului a solicitat 1050 miliarde lei, sumă pe care Ministerul de Finanțe a considerat-o prea mare. Printr-un protocol încheiat între conducerea sindicatelor și Ministerul Învățămîntului s-a stabilit ca stadiul negocierilor cu Ministerul de Finanțe să nu fie făcut public, pînă la obținerea unor rezultate finale. **(Dan FODOR)**

Cîteva ieșence vor prezenta moda în țările nordice

Vineri, 17 decembrie 1993, a avut loc la restaurantul "Scala" din Iași, prima apariție în public a prezentatoarelor de modă de la SAMI IMPEX S.R.L., o școală de manechine-fotomodele internaționale. Cele mai bune din cele 14 absolvente ale acestei școli au purtat modele reprezentînd ultimele noutăți românești pentru ținuta de seară, pulovere și jachete de iarnă, rochii și costume de vară, precum și costume de gimnastică aerobică. Reprezentanții acestei școli de manechine, Eduardo Samaniego, din partea suedeză și Florian Reaboiu și Doru Scripcaru, din partea română, ne-au declarat că multe din manechinele prezente la "Scala" vor semna contracte de muncă cu cele mai renumite case de modă din țările nordice. În ritmul acesta este foarte posibil ca, la două-trei luni, cîteva ieșence, absolvente ale cursurilor amintite, să fie propulsate către marile case de modă din Europa. Prezentarea a fost încheiată cu un cocktail oferit de SAMI IMPEX împreună cu firmele ale căror produse au delectat numeroșii oameni de afaceri prezenți. **(Adina SCUTELNICU)**

Trista soartă a liceelor industriale ieșene

■ *dotările tehnice din atelierele școlare sînt extrem de precare ■ Ministerul Învățămîntului nu a mai alocat nici un leu pentru cumpărarea de utilaje noi* ■

Utilajele cu care sînt dotate atelierele liceelor industriale din Iași sînt produse, în cel mai bun caz, cu 15 ani în urmă. Cea mai mare parte a liceelor industriale sînt dotate cu strunguri, raboteze, mașini de găurit etc., care au o vechime mai mare de 20 de ani. Această situație afectează nivelul de pregătire practică al elevilor de la liceele respective, astfel încît, dacă aceștia au marea șansă de a-și găsi un loc de muncă, sînt puși în dificultate datorită diferenței de vîrstă între dotările tehnice din întreprinderi și cele din licee. Pînă în 1990, liceele industriale erau dublu subordonate: Ministerului Învățămîntului și ministerului care avea același profil cu liceul respectiv. Din partea ministerului de profil exista pentru fiecare liceu ieșean cîte o unitate industrială locală, care avea datoria să utileze atelierele. Acele unități industriale mai aveau un rol important în desfășurarea activității liceului: stabileau numărul de elevi necesari pentru fiecare profil, în funcție de cerințele întreprinderii, așa încît fiecare absolvent avea asigurat locul de muncă. Odată cu abolirea dublei subordonări, în 1990, toate liceele industriale au devenit subordonate numai Ministerului Învățămîntului care, din lipsă de fonduri, nu a mai alocat nici un leu pentru achiziționarea de utilaje noi. **(Dan FODOR)**

Alegerile din Rusia văzute de cetățenii Iașului

"S-ar putea să vedem tancuri rusești și dincoace de Prut"

În recentele alegeri legislative din Rusia Partidul Liberal Democrat și liderului acestuia, Vladimir Wolfovici Jirinovski, a cîștigat voturi numeroase, atrăgînd simpatia electoratului prin promisiunile ultranaționaliste, de reîntoarcere la "patria mumă" a fostelor republici sovietice și revenirea la doctrina comunistă, "bunăstare pentru toți".

Într-un număr recent al cotidianului nostru, v-am prezentat părerile unor istorici și oameni politici, vizavi de situația politică creată în Rusia în urma alegerilor. Legat de această problemă, am efectuat un sondaj de opinie, care a cuprins următoarele întrebări:

1. De ce credeți că a obținut atît de multe voturi Vladimir Jirinovski în alegerile legislative din Rusia?

2. Cum credeți că se vor resimți în România evenimentele din Rusia?

■ **Andrei Marian (63 ani, pensionar):** "1. Chestia asta este o mare pierdere pentru democrație. Se va instaura un regim totalitar în Rusia, care va pune biciul pe ei. 2. Comuniștii vor scoate capul, vor fi mai obraznici și s-ar putea să ne aștepte clipe grele. Acum, într-adevăr, se pune problema unirii întregului popor, căci altfel ne înghit rușii."

■ **Soldat în termen:** "Noi (?) n-avem păreri, n-avem voie să avem păreri."

■ **Cornel Constantin (36 de ani, medic):** "1. Cred că se va declanșa un război. 2. Este greu de prevăzut ce se va întîmpla cu noi. Ținînd seama de cei 50 de ani de îndoctrinare comunistă, o să fie rău."

■ **Vasile Parfene (48 de ani, profesor):** "1.2. Bine nu va fi deloc. S-ar putea să vedem tancuri rusești și dincoace de Prut. Se poate ajunge la război între noi și ruși."

■ **Petre Aldea (24 de ani, student):** "1. Situația economică și politică, plus nemulțumirea armatei. 2. Probabil că Verdeț va ridica capul."

■ **Viorel Vasiliu (29 de ani, inginer):** "1. Deschiderea către Vest a lui Gorbaciov și apoi continuarea acestei politici de către Eltîn, i-a deranjat pe comuniștii înrăiți. Rezultatul se vede. 2. Probabil că rușii ne vor strînge iar la învățămîntul politico-ideologic. Mă doare sufletul pentru frații noștri din Basarabia, de-abia respirasără și ei un pic."

■ **Radu Ionescu (38 de ani, șofer):** "1. Păi, ce democrație poți pune la ruși? Cam se luase cu gluma Eltîn. Da' văd că l-a oprit la timp. 2. Urmarea la noi - să ne vină mintea la cap și dispariția trînjitului de la Cotroceni."

Aceste două întrebări au fost puse unui număr de 50 de persoane. Concluzia ce se poate desprinde din răspunsurile la prima întrebare este că: reușita în alegeri a lui Jirinovski a fost determinată de instalarea unei neîncrederi a maselor populare față de reformele perestroikăi. De asemenea, succesul liderului P.L.D. a fost asigurat și de strîngerea rîndurilor conservatorilor și reacționarilor, din cadrul partidului comunist, în jurul unui nucleu de idei ultranaționaliste. Nu este neglijat nici succesul în armată al ideilor antiperestroika în contextul mișcărilor naționaliste, care solicitau dezmembrarea Marii Armate Roșii în armate unionale.

Din răspunsurile primite la cea de-a doua întrebare se desprinde ideea că, criza rusă se va propaga lent și în țările Europei de Est, cu consecințe grave și asupra țării noastre; ceea ce va duce la reinstaurarea sistemului politic sovietic clasic. Toate acestea vor conduce la un război pe care îl va resimți întreaga Europă, și nu numai ea. **(Dragoș HUȚANU)**

Miercuri, veteranii de război vor comemora patru ani de la revoluție

Liga Română a Veteranilor de Război, filiala Iași, anunță, prin intermediul cotidianului "Monitorul", că, în ziua de 22 decembrie 1993, ora 10,30, va avea loc o comemorare, cu ocazia împlinirii a patru ani de la Revoluția din Decembrie 1989.

Toți veteranii de război sînt invitați să participe la Te-Deumul care va avea loc la Troița din Piața Palatului Culturii - Ștefan cel Mare.

După terminarea ceremoniei, două autocare ale R.A.T.C. Iași sînt puse la dispoziția veteranilor, prin bunăvoința directorului R.A.T.C., Constantin Cuza, pentru deplasarea la biserica din Holboca, unde se va oficia o slujbă de pomenire a eroilor căzuți în Revoluție.

A&D NERIO

Decora

magazin al S.C. A&D NERIO S.R.L.

Biroul dvs. are nevoie de culoare!
Restaurantul dvs. are nevoie de rafinament!
Magazinul dvs. are nevoie de distincție!
Locuința dvs. are nevoie de prospețime!
Cadourile dvs. au nevoie de inedit!

Preluare comenzi - tel. 147165.
Program 10-20 zilnic, inclusiv sîmbăta și duminica.
Adresa: între cofetăria Opera și restaurantul Cina.

S.C. MOLDOLUX CĂMIN S.R.L.

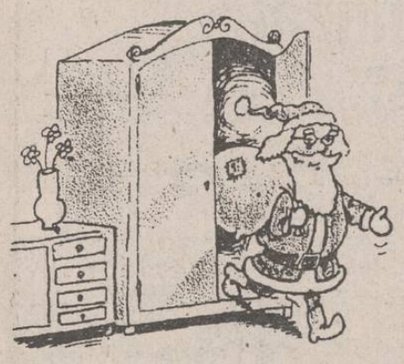

mulțumește tuturor clienților care au vizitat magazinul în decursul acestui an, dar mai ales celor care întîmpină noul an într-o locuință mobilată cu articole cumpărate de la firma noastră.

Tuturor le urăm sărbători fericite și "LA MULȚI ANI" și îi așteptăm la aceeași adresă: Str. Bucium 25 (vis a vis de Fabrica de Mobilă) și în 1994.

S.C. MOLDOLUX CĂMIN S.R.L. Str. Bucium 25 (vis a vis de Fabrica de Mobilă), telefon 137807, fax 127432. Program: 9-17, simbăta 9-13.

PRIER S.R.L. Iași,
unic autorizat pentru zona Moldova, cu sprijinul:
Prefecturii Iași, Primăriei Iași, Camerei de Comerț și Industrie Iași
organizează, în luna ianuarie 1994

MISS ROMANIA UNIVERS '94.

etapa zonală Iași pentru concursurile Miss Univers, Miss Europa, Queen of the World, Miss Model of the World, Miss Globe, Best Model of the World

Ocazie unică pentru tinere de a deveni celebre și bogate, ocazie unică pentru cei care vor să sponsorizeze frumusețea!

Selecția are loc vineri, 17 decembrie, ora 18.00, la Studioul de Dans "COLINI", str. Sf. Lazăr nr.6 (vis a vis de R.C. Star)

Condiții de participare:
- înălțimea peste 1,70 m
- vîrsta între 17 - 24 ani
- necăsătorite

Numai sponsorii și deținătorii de bilete-invitații nominale, puse la dispoziție de firmă PRIER, vor avea acces la spectacol, cocktail și dineu.

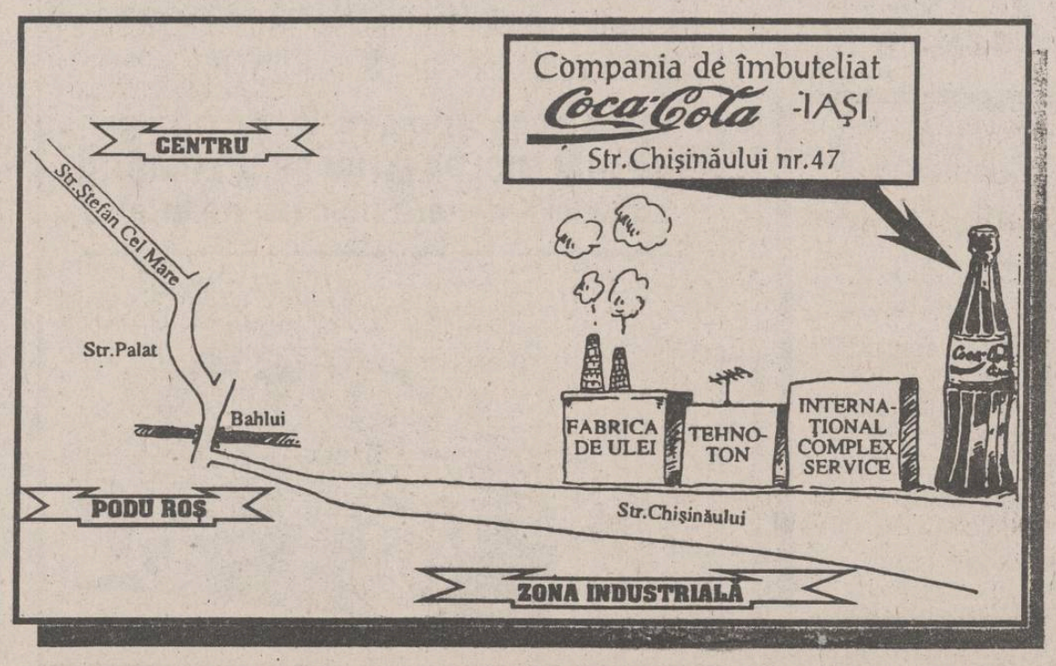

S.C. VEGA S.R.L.

Oferim la prețuri foarte avantajoase:

Iași, str. Sf. Lazăr nr. 33 (7 Noiembrie) Tel. 131908

Coca-Cola

Cîștigătoarea tragerii la sorți a concursului organizat de Compania de Îmbuteliat Coca-Cola în colaborare cu cotidianul Monitorul și Radio NORD-EST.

Compania de Îmbuteliat Coca-Cola Iași
în colaborare cu
Cotidianul "MONITORUL" și Radio NORD-EST

organizează un concurs pentru toți cei care cumpără Coca-Cola în sticle de 1 litru.

Cîștigătorilor, Compania de Îmbuteliat Coca-Cola le va oferi cîte o navetă cu 12 sticle de Coca Cola de 1 litru.

Persoana din fotografie este rugată să se prezinte la sediul Companiei de Îmbuteliat Coca-Cola din Str. Chișinăului nr. 47 pentru identificare și ridicarea premiului.

Cîștigătorul concursului din data de 11.13.1993 se numește Isloi Constantin (ofițer MAN) și este domiciliat în Iași, bd. N.Iorga nr. 55, bl. E3, sc.B, et.1, ap.4.

Săptămîna și alianța

Gheorghe Funar și Victor Surdu au constituit Blocul Unității Naționale

■ *președintele P.U.N.R. a cerut din nou demisia guvernului Văcăroiu*

Partidul domnului Surdu va asigura prezența Blocului și în mediul rural

Duminică, la Sarmizegetusa, a avut loc ceremonia de constituire a Blocului Unității Naționale, prin alianța dintre P.U.N.R. și P.D.A.R. Textul protocolului a fost citit de dl. Cornel Brahaș, vicepreședintele P.U.N.R. Documentul relevă că, în urma convorbirilor purtate între cele două formațiuni, constatîndu-se existența unor idei și principii comune, a unei similitudini doctrinare și de program, precum și din necesitatea existenței unei alianțe politice de centru durabilă, s-a hotărît crearea Blocului Unității Naționale. Sînt detaliate apoi competențele alianței, relațiile în teritoriu, prevederi referitoare la prezentarea în alegerile locale și legislative, la poziția componentelor alianței la nivel parlamentar și executiv, ca și în privința contactelor la nivel național și internațional. Se va constitui o Comisie permanentă a Blocului, ca organ comun de lucru, alcătuită din 10 membri, cîte 5 din partea fiecărui partid. Protocolul este semnat de președinții P.U.N.R. și P.D.A.R., dnii Gheorghe Funar și Victor Surdu.

Dl. Funar a declarat că vede în crearea acestei alianțe un început al luptei împotriva celor care "au declarat război împotriva poporului român". Liderul P.U.N.R. a reluat cererea afirmată de un reprezentant al acestui partid și în Parlament, cu prilejul discutării moțiunii de cenzură, privind demisia actualului guvern. Dl. Victor Surdu, președintele P.D.A.R., a evocat, la rîndul său, sentimentul unității naționale române și a anunțat intenția construirii la Sarmizegetusa a unui monument și a unei Catedrale a Neamului.

Ministrul rus al Apărării nu mai vine la București

■ *Pavel Graciov este supărat pe demonstranții adunați în fața Ambasadei Rusiei din Capitală*

Ministrul rus al Apărării, Pavel Graciov, și-a amînat vizita în România, în parte din cauza recentelor demonstrații din fața Ambasadei Rusiei din Capitală. Informația a fost făcută publică de către ministrul român al Apărării, Nicolae Spiroiu, care a precizat că Graciov a remis la București o notă în care și-a anunțat amînarea vizitei, programată să aibă loc astăzi. Potrivit ministrului Spiroiu, în mesaj se spune că Graciov este nevoit să participe la activități importante, adăugîndu-se că ministrul rus va anunța în curînd noua dată a vizitei. Nicolae Spiroiu a apreciat însă că este limpede că decizia lui Graciov a fost influențată de protestele antiruși. Săptămîna trecută au avut loc demonstrații în fața Ambasadei Ruse din București, ca reacție la pronunțarea, la Tiraspol, în cadrul unei farse judiciare, a sentințelor de condamnare a celor 6 moldoveni. Autoritățile așa-zisei "republici nistrene" l-au condamnat la moarte pe unul dintre inculpați, Ilie Ilașcu. Conducerea de la Moscova susține că nu este implicată în nici un fel în cazul grupului Ilașcu și a cerut să se pună capăt demonstrațiilor din București.

După încă o moțiune de cenzură respinsă

Deputatul P.D.(F.S.N.) de Iași Dumitru Calance precizează că succesele Cabinetului Văcăroiu se datorează guvernărilor Roman și Stolojan

Conferința de presă a P.D.(F.S.N.) Iași, ținută sîmbătă a fost dedicată discutării și respingerii în Parlament a moțiunii de cenzură introdusă împotriva Guvernului Văcăroiu. Deputatul Dumitru Calance a remarcat, pentru început, atitudinea denigratoare pe care o parte a presei o manifestă față de partidul său. Această atitudine a fost evidentă și în luările de cuvînt din Parlament, majoritarii urmărind să acrediteze ideea că principalul vinovat de starea actuală este P.D.(F.S.N.), partid ai cărui lideri politici au făcut parte din guvernările anterioare. Edificatoare în acest sens au fost discursurile senatorilor Vadim Tudor și Vasile Văcaru, acesta din urmă reproșînd ironic primului ministru că nu a profitat de pe urma guvernării sale, așa cum a făcut liderul P.D.(F.S.N.), Petre Roman.

Dl. Calance consideră că această declarație nu are nici o motivație reală, întrucît "senatorul Văcaru este unul dintre cei mai mari profitori ai regimului". În ceea ce privește moțiunea de cenzură, dl. Calance a declarat că, de la început, chiar și cei care au inițiat-o, nu i-au dat șanse de reușită și au fost convinși că va avea soarta moțiunilor anterioare. Oarecum surprinzător însă a fost rezultatul votului (223/236), acesta relevînd faptul că o parte din parlamentarii P.U.N.R. au votat pentru moțiune. Privit din acest punct de vedere, rezultatul votului ar putea fi considerat un pas înainte, deși, totodată, ar putea fi și un avertisment dat de către P.U.N.R., P.D.S.R.-ului. Astfel, liderul P.D.(F.S.N.) Iași consideră că, dacă solicitările de portofolii ministeriale ale P.U.N.R. nu vor fi satisfăcute pînă în ianuarie 1994, coaliția guvernamentală nu va mai funcționa, P.D.S.R. pierzînd sprijinul unuia dintre partidele care-l susțin.

Referitor la componența unui guvern de coaliție, la care să participe și Opoziția, deputatul P.D.(F.S.N.) a declarat că formula unui astfel de guvern policolor este susținută de o parte de liderii P.U.N.R. care, avînd vederi practice, vor să atragă P.N.Ț.C.D. în guvern pentru a obține credibilitate externă. În această privință, există disensiuni chiar între liderii partidului de guvernămînt: în timp ce senatorul Ion Solcanu a declarat că este posibilă o astfel de guvernare, vicepreședintele Vasile Văcaru a afirmat că nu se vor purta negocieri cu P.L.'93. Dl. Calance consideră că ultimul cuvînt îl va avea tot președintele Iliescu. **(Diana GHINDAR)**

P.R.M. va face ordine

"Republica Moldova nu va fi niciodată o gubernie rusă"

■ *promite deputatul Anghel Stanciu*

Este notabil faptul că, după o lungă zi de dezbateri în Parlament asupra moțiunii de cenzură și o noapte de mers cu trenul, președintele P.R.M. Iași, deputatul Anghel Stanciu, a găsit totuși timp pentru a se prezenta - ca de obicei - sîmbătă, la orele 10 ale dimineții, în fața ziariștilor. În deschiderea conferinței de presă, dl. Stanciu a făcut cunoscut numele primului laureat al premiului pe 1993 al Fundației România Mare acordat sîmbătă: Ilie Ilașcu, a cărui viață depinde în primul rînd de nedreapta sentință a regimului comunist de la Tiraspol.

Au fost trecute în revistă, apoi, victoriile stîngii în alegerile desfășurate în mai multe țări europene: Polonia, Italia, Germania și Portugalia. Situația politică din Rusia de după primele alegeri democratice din ultimii 75 de ani a fost caracterizată drept "un act de răzbunare" a populației, după ce președintele Elțîn a ordonat să se tragă cu tunul în fostul Parlament. Succesul neașteptat al naționalistului Vladimir Jirinovski a neliniștit în mare măsură opinia publică internațională, însă dl. Anghel Stanciu a declarat că "Basarabia nu va deveni niciodată o gubernie rusă", chiar dacă "unde a pus soldatul rus cizma, acolo rămîne".

În a doua parte a expunerii, președintele filialei ieșene a P.R.M. s-a referit la moțiunea de cenzură recent dezbătută în Parlament. Dl. Stanciu a recunoscut că scorul strîns cu care s-a încheiat votul reprezintă un semnal de alarmă pentru Executiv și susținătorii săi. De aceea, P.R.M. a dat un ultimatum premierului Văcăroiu pentru a prezenta pînă la 31 ianuarie anul viitor un program real anticriză. "Altfel", susține dl. Stanciu, "vom încerca să provocăm noi alegeri anticipate prin introducerea unei moțiuni împotriva Guvernului care, dacă nu va avea efectul scontat, va fi urmată de părăsirea Parlamentului de către P.R.M.". **(Radu MEȘNIȚĂ**

Jirinovski îi îndeamnă pe țăranii germani să emigreze în Rusia

Liderul ultra-naționalist rus, Vladimir Jirinovski, a lansat un apel în vederea unei emigrări masive a țăranilor germani către Rusia, într-un interviu acordat săptămînalului german "Der Spiegel". Potrivit unui extras al interviului, Jirinovski, liderul Partidului Liberal-Democrat (P.L.D. - extrema dreaptă), cîștigător al scrutinului proporțional în alegerile legislative din Rusia, a afirmat chiar că "locuințele și legăturile telefonice" sînt deja instalate. Fiecare țăran german care va sosi în Rusia va primi o bucată de pămînt de 30 ha, pe care o va cultiva "pentru binele Germaniei și al Rusiei" - a afirmat Jirinovski. El a adăugat că nici un rus de origine germană nu va mai trebui să părăsească Rusia, făcînd aluzie la germanii de origine care au emigrat cu miile în Germania.

Jirinovski, un fel de frate mai mare al lui Corneliu Vadim Tudor

În Serbia

A treia rundă de alegeri anticipate în ultimii patru ani

■ *frigiderele goale ale sîrbilor justifică slaba prezență la urne*

În Serbia au avut loc ieri alegeri parlamentare pentru a treia oară în numai patru ani. Ele sînt disputate în principal de șase partide mari și au fost devansate față de data prestabilită, după ce, în octombrie, Partidul Radical și-a retras sprijinul parlamentar acordat grupării aflate la putere - Partidul Socialist al președintelui Slobodan Miloșevici. Corespondenții de presă cred că președintele va păstra conducerea Serbiei, dar va fi obligat să formeze un guvern de coaliție și să guverneze cu un parlament fragmentat cu deputați din diverse grupări ultranaționaliste. Este de așteptat ca populația de origine albaneză din provincia Kosovo să boicoteze votarea. Alegerile survin pe fondul virtualei prăbușiri a economiei, lovită atît de sancțiunile internaționale impuse de O.N.U. împotriva Serbiei, cît și de efectele războiului din Bosnia.

În cadrul alegerilor legislative anticipate din Serbia participă 5163 de candidați, reprezentanți a 84 de partide și formațiuni politice înscrise în cursa electorală. Dintre acești candidați, alegătorii îi vor desemna pe cei 250 de deputați din Parlamentul Serbiei. Conform legii, birourile de votare - aproximativ 9000 în 9 circumscripții electorale - s-au deschis la ora 7 - ora locală (8 - ora Bucureștiului) și s-au închis aseară la ora 20. În primele ore ale dimineții de ieri, în capitala Belgrad nu au votat mai mult de 10 la sută din alegători. În celelalte zone ale Serbiei, poate datorită vremii însorite și a sărbătoririi Sfîntului Nicolae - după calendarul ortodox sîrb, participarea la vot a fost ceva mai mare: aproximativ 20 la sută.

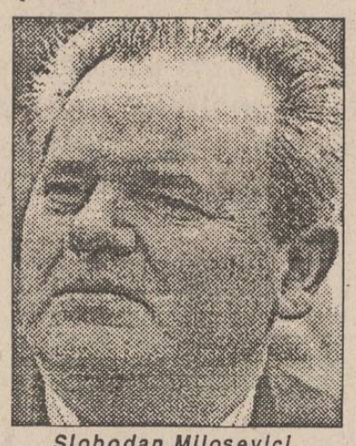

Slobodan Miloșevici, președintele Serbiei

Sondajele de opinie, realizate în timpul campaniei electorale, plasează Partidul Socialist - de guvernămînt - pe primul loc, însă nu prevăd pentru nici un partid o victorie care să-i asigure majoritatea absolută în noul Parlament. Primele rezultate (neoficiale) vor fi comunicate miercuri, la prînz.

În urma alegerilor din Rusia, dezastruoase pentru reformiști

Politica economică a Rusiei va suferi schimbări majore

La doar o săptămînă după ce alegătorii ruși au administrat președintelui Elțîn și reformiștilor săi un "duș rece", falia politică continuă să se adîncească. Elțîn a demis un nou grup de consilieri și pe adjunctul televiziunii de stat, Ostankino, după ce, cu o zi înainte, îl concediase chiar pe directorul general. În aparență, președintele îi consideră pe cei demiși răspunzători pentru rezultatele surprinzător de bune obținute de comuniști și de naționaliștii extremiști în alegeri.

Dar primul ministru, Viktor Cernomîrdin, care s-a păstrat deoparte în timpul campaniei electorale, și a cărui carieră de ministru în Guvernul de la Moscova datează de 20 de ani, are o altă poziție. El indică o schimbare majoră în politica economică, pornind de la observația că încercările de a controla masa monetară au dat deja roade. Cernomîrdin a spus că rezultatele alegerilor reprezintă o evaluare individuală a miniștrilor cu vederi reformiste: Egor Gaidar și Anatoli Ciubais. Această declarație reprezintă cel mai clar indiciu că urmează o remaniere guvernamentală. De fapt, actualul Guvern devenise încă dinainte de alegeri o coaliție instabilă de centriști pragmatici și reformiști convinși. Premierul rus a spus că, acum, politica guvernamentală se va concentra pe investițiile destinate să creeze noi domenii industriale și nu să le mențină în funcțiune pe cele vechi. Acest mesaj este menit, se pare, să liniștească un electorat care a dovedit că se teme de schimbări radicale. Actualul prim ministru - pînă nu demult o figură anonimă - știe că liniștirea publicului s-ar putea să dea rezultate. El mai știe că imaginea sa are de cîștigat prin aceste declarații - într-un timp cînd Rusia începe să se gîndească la viitoarele alegeri prezidențiale în care Boris Elțîn s-ar putea să nu participe, dar Vladimir Wolfovici Jirinovski o va face cu siguranță.

Limbajul administrativ al francezilor din Belgia va fi "feminizat"

■ **va apărea un "ghid al feminizării" cuprinzînd 1.500 de cuvinte**

Un decret al guvernului comunității francofone din Belgia va "feminiza" numele de profesii, funcții, grade sau titluri, începînd cu 1 ianuarie anul viitor - informează agenția France Presse. Devine astfel obligatorie folosirea femininului în actele administrative, dar nu neapărat și în limbajul uzual.

Potrivit sursei, această schimbare a intervenit la cererea unor femei ce ocupă înalte funcții, dar nu doresc să poarte un titlu masculin. În curînd urmează să apară și un "ghid al feminizării", care cuprinde circa 1500 cuvinte.

Comunitatea francofonă constituie o entitate politică, legislativă și executivă în cadrul Belgiei, recent federalizată, și numără circa 3,5 milioane persoane, adaugă AFP.

S.C. AGMUS S.A.

PRECIZIE CALITATE FIABILITATE

vă oferă următoarele prestări servicii și produse:

Mașină de ambalat prin vidare MAV 100
Linii de prelucrat produse de panificație și patiserie (malaxor, cuptor etc)
Linii tehnologice pentru carne și preparate din carne
Betonieră de 120, 160, 250 l
Batoză de porumb
Valțuri de moară
Mașini și utilaje pentru obținerea materialelor de construcție (mortar, cărămizi, țigle)
Reparații curente, reparații capitale și modernizări la mașini unelte, instalații și utilaje
Utilaj alimentar la temă
Mașină multiplă de tîmplărie MMT 17
Moară cu ciocănele pentru furaje
Brumări și cromări
Tratamente termice

Calea Chișinăului nr. 32, tel. 098/135651

APELAȚI CU ÎNCREDERE LA SERVICIILE TAXIURILOR DE STAT,

TAXICOM

Taxiurile noastre pot fi recunoscute cu ușurință datorită casetelor luminoase "MONITORUL" sau "Capital" pe care NUMAI NOI le avem.

OFERIM RAPIDITATE, CONFORT ȘI CELE MAI MICI PREȚURI PE KILOMETRU
300 lei/Km - tarif unic (zi, noapte)

tel. 953
sau 146593

©N-E Advertising 1993

CAFEAUA DE DIMINEAȚĂ

Prin Eminescu, spre împăcare definitivă!

Aurel LEON

Am avut la Iași un prea harnic și dotat eminescolog: inițiatorul și coordonatorul seriei "Eminesciana", de la editura "Junimea": Mihai Drăgan. Era și profesor excelent, era doctor, deci erudit, dar mai presus, pentru mine, era Mihai, cu pletele lui boeme și cu zîmbet curios, totdeauna disponibil, un fel de invitație la taifas.

Un accident stupid de circulație internă, pe care medicina noastră nu l-a putut evita, a pus capăt unei activități febrile pe diferite planuri. Mihai Drăgan a plecat dintre noi înainte de a pune punct ultimei sale fraze. A plecat brusc, supărat parcă pe viață. De aici, o serie de speculații marginașe. Mi-au ajuns la ureche, dar n-am reținut nimic, Mihai Drăgan nu e un oarecare, el și-a construit un profil etern ce nu poate fi influențat în nici un fel. Are poetul persan Omar Kayyam un poem al cărui început l-ar putea invoca Mihai în fața Celui de Sus: "e adevărat, sînt lut acum, dar în viață am fost olul celor mai admirabile flori din lume". Dacă ar fi fost numai grădinarul care a îngrijit un colț din opera eminesciană, și încă ar merita recunoștința acestui popor care își venerează geniile. Față de o asemenea întreprindere, ar trebui să pălească niscaiva defecte omenești ("homo sum; humani nil a me alinum puto"). Oare nu putem desprinde lumina de beznă? Pieritorul intră în mormînt, dar opera - deci este - rămîne deasupra. Aflu că defunctul și-a făcut, în decursul activității la catedră, și unele inamiciții. De altfel, a și purtat cîteva polemici, rostindu-se vajnic și dîrz, cum îi era firea. Frații Drăgan sînt cunoscuți la Iași pentru atitudinea lor francă, brutal de francă într-o societate educată prin... scenarii. Îmi închipuiam că "de mortus nil nisi bene", deci acolo sus, la facultate, s-a coborît, în fine, liniștea. Și această liniște ar putea începe prin recunoașterea adevăratei valori, avers și revers, a celui timpuriu plecat. El trebuie să rămînă, prin așezarea portretului la loc de cinste, în galeria profesorilor, desemnarea unui amfiteatru care să-i poarte numele etc., fapte aducătoare de cinste instituției și cadrelor didactice respective.

Sincer mărturisesc că m-a surprins telefonul primit de la un om pe care-l stimez mult pentru cumpănirea firii sale, dl. prof. Ion Apetroaie, care-mi solicita spațiu la "Monitorul" pentru un răspuns la articolul dl. prof. D. Irimia. Am fost bucuros, de altfel, deoarce faptul se încadrează în conduita acestui ziar de a găzdui toate părerile, cu condiția, însă, ca să fie o controversă de idei, fără atacuri la persoană și fără utilizarea de arme neonorante. Duelul se poartă sub arbitraj neutru. Altfel, ajungem la procedee de maidan: arunci un pumn de sare în ochii adversarului și, profitînd de uluială, îl ataci.

S-a întîmplat un fapt reprobabil: apariția în ziarul nostru a unui "Drept la replică" al d-lui prof. D. Irimia tocmai cînd, în perioada respectivă, Mihai Drăgan era pe catafalc. Aceasta nu din vina semnatarului, ci a secretariatului tehnic, care n-a sesizat delicatețea situației. Aceasta a fost situația atunci. O regret în primul rînd eu, deoarece l-am iubit pe Mihai Drăgan, ca om, și l-am stimat ca scriitor. De aici însă și pînă la acuzația de "profanare", adusă de dl. prof. Petre Zugun, semnatarul diatribei, mai întîi împotriva colegului său, D. Irimia, și apoi a ziarului, e distanță mare. Mai întîi singur spune, că cei de la revista "Cronica" au refuzat publicarea, deși erau datori, așa că D. Irimia, cînd a redactat și a depus textul în redacție, nu știa ce se va întîmpla. Deci d-sa iese din cauză. Rămîne tehnicianul nostru. Textul respectiv a fost discutat în colegiul de redacție și a primit viză verde, intrînd în mapa respectivă. A urmat procesul de culegere la calculator. S-a dovedit prea voluminos. A rămas să aștepte. Între timp, regretatul Mihai Drăgan s-a sfîrșit. Acum pot să dezvălui că am discutat în redacție publicarea unui medalion, dar cei solicitați să-l scrie au opinat că familia răposatului se declarase potrivnică oricărei asemenea încercări și n-ar vedea cu ochi buni asemenea act. Am decis să astept pînă se limpezesc apele și apoi să-mi spun părerea mea despre personalitatea celui dispărut. Am aflat că dl. Petre Zugun îl va suplini la catedră pînă la desemnarea unui titular. În naivitatea mea, credeam că la facultate e regula academică de a începe primul curs prin omagierea înaintașului. Așteptam ca dl. prof. Petre Zugun să se refere la cuprinsul celor susținute de dl. D. Irimia, apărînd poziția celui dispărut, adică mă așteptam la o răfuială ideatică. Cînd colo, primesc un reproș că nu s-au respectat cele 40 de zile cînd "sufletul celui răposat se mai află printre noi". Pe urmă, e permis orice. Așa e creștinește. Dl. Zugun se sprijină pe credința din vechime, cea care a trecut peste nisipul dintre Asia și Europa. Ca să-l confirm, îi comunic experiența unor medici americani. Vrînd să afle unde se retrage, în corpul omenesc, ultima licărire de viață, au stabilit că ultima care moare e măduva din șira spinării. Și atunci, au fixat doi poli electrici în măduvă și, după îngropăciune, au urmărit printr-un aparat foarte sensibil ce se întîmplă acolo, în sicriu. Au stabilit că decedatul reacționează la evenimentele de deasupra țimp de 40 de zile, după care devine indiferent la ceea ce e sus. De unde au știut primii creștini, de au fixat acest obicei la începuturi?

Îmi pare sincer rău că la Facultatea de Litere nu-i pace sub măslini. Au trecut cele 40 de zile? "Monitorul" vă așteaptă, în continuare, dar cu discutii fertile, nu cu "urecheli moralizatoare", care nu rezolvă nimic. Îmi închipui că dl. Petre Zugun, asemeni lui Mihai Drăgan, e un inițiat în Eminescu. Îl rog să cerceteze volumul VIII din Opere (Edit. Academiei) și va citi: "Spațiul e luptă, mișcarea-suferință, timpul-moarte. Pămîntul ne învață toată înțelepciunea. El ne arată ce vană e lupta, ce stearpă e suferința, singura care le termină e moartea. Orbi sîntem, surzi sîntem, doar timpul ne deșteaptă, cînd nu mai putem face nimic." Putem face, ne-o spune tot Eminescu, prin artă. Ea e pacea, e înfrățirea, e bucuria creației. Spre ilustrare, propun un instantaneu de la Congresul din 1965: Cezar Baltag, Nichita Stănescu, Geo Bogza și N. Velea - deci poezia și proza. Dacă ei nu au nimic de împărțit și îi unește talentul, de ce exegeții, care merg pe urmele lor, nu s-ar înțelege? ■

Poezia și proza în fericită comuniune: Cezar Baltag, Nichita Stănescu, Geo Bogza și Nicolae Velea (1965)

Din scrisorile, telefoanele și audiențele zilei

Plată de două ori a ambalajului

■ **Dl. Ion Bârcă, Iași**, nea vorbit despre taxarea ambalajelor la Alimentara. Cîndva, la cumpăratul preparatelor din carne nu ți se oferea ambalaj. Astăzi el este foarte bogat în dimensiuni și greutate. Plata hîrtiei o faci la prețul mușchiului ori al cotletului. Cum, adesea, hîrtia ori pungile de hîrtie lipsesc de la raioane, cumperi punga de plastic. Apoi ți se pune marfa în ea, se așază pe cîntarul cu sensibilitate electronică și achiți nu numai brînza, să zicem, ci și greutatea ambalajului. Fără nici o scădere. Plată de două ori a ambalajului. Dar nimeni nu vede, nimeni nu știe, clientul plătește.

Revin la posturi instructorii de partid ai partidului de guvernămînt

■ **D-nii Ilie Vasile, Igor Trofin, Magda Ionescu, Ovidiu Sprînceană și Alina Soficu, Iași**, aduc mulțumiri lui Cornel Cristoiu deoarece, în "Monitorul" s-a lămurit misterul privatizării industriei românești prin numirea "comisarilor politici" în fabrici.Că nu-i vorba de numirea unor specialiști, ci că se dă zor folosirii diletanților, problema e lămurită: juristul Romul Vonica, la tipografia ieșeană DOSOFTEI, nu poate fi decît instructor de partid, pentru că n-a fost niciodată familiarizat cu mirosul de cerneală tipografică saù cu plumbul. Ca să înțelegem mai bine pericolul numirii reprezentanților F.P.S. monocolor politic, unii dintre cititori ne-au spus că aceștia sînt cunoscuții instructori de partid repartizați pe întreprinderi, instituții și comune, indiferent de profilul pregătirii profesionale. Ba unul dintre cititori atacă direct: Mircea Balaban, șeful Direcției Teritoriale Iași a F.P.S., este una și aceeași persoană cu fostul instructor al Comitetului Județean P.C.R. Iași? Cititorul își pune întrebări ca să se informeze. Pentru că, vorba d-lui Cristoiu, "să nu le ajute Dumnezeu" în fărădelegile și vopseala lor.

Cîinele - dușman ori prieten?

■ Dl. Marian Reicher, Aleea Rozelor nr. 24, bl. A2, sc. A, et. 2, ap. 10. Am lecturat materialul bibliografic, scrisoarea adresată d-lui primar, ca și rîndurile cuvenite nouă. Stăruiți pentru sacrificarea cîinilor. Dar dacă, alături de epistola dumneavoastră, dl. Constantin Simirad - ca și noi - mai are și o alta sosită de la Asociația de protecție a patrupedelor respective, cui îi va da dreptate?Dumneavoastră, am înțeles, nu agreați deloc cîinii. Iată că în "Adevărul" de marți, 23 noiembrie, am citit articolul "Prietenii noștri - cîinii...". Alteori am citit că prieteni ai omului ar fi și caii. Știți ce prigoană a existat, într-o vreme, împotriva cailor? Iar acum le ducem lipsa!

Presupusa periuță de dinți din pîine e la S.C. PANGRAN

În "Monitorul" din 19 octombrie 1993, cititorul nostru, dl. Mircea Palade, a scris despre ingredientul găsit în pîinea cumpărată de la un centru de desfacere a produsului. La cîteva zile, la redacție, s-au prezentat de la S.C. PANGRAN două doamne cărora le-am pus la dispoziție presupusa periuță de dinți, promițîndu-ni-se ca, în urma cercetărilor, să primim un răspuns corespunzător - așteptat de noi.Răspunsul de la S.C. PÂNGRAN încă nu ne-a sosit. Mai așteptăm.

În zona Galata, se taie copacii și se amplasează garaje de beton

■ **D-nii Dan Prisecaru, Victor T. Obreja și d-na Adina Cristea - Galata II, Iași.**: "În ziarul de marți, 7 decembrie, am consemnat la această rubrică știrea că în zona Galata II se taie copacii și se amplasează garaje din beton. În numărul următor s-au publicat precizările Primăriei față de cele menționate. Nouă ni se pare un cîștig al nostru faptul că Primăria a precizat că arbuștii au existat dar au fost distruși, că un garaj tip SOMACO a fost amplasat ilegal, că există - urmare a sesizărilor noastre - două contravenții săvîrșite. Inexplicabilă pentru noi, cetățenii, devine situația că inspectorii Primăriei, însărcinați cu măsurătoarea diametrului la arbuștii victime ale topoarelor, n-au găsit și contravenienții. Urma principală, ușurătoare în depistarea purtătorului de topor - garajul - exista, în prospețimea sa. Tăietorul de copac, credem, nu putea fi altul decît proprietarul de garaj, iar chemarea și a juriștilor Primăriei la formularea concluziilor de răspuns n-ar fi fost necesară. Știm, «depistarea și sancționarea» sînt acte cu răspundere, se fac în timp, nepărtinitor".

Costul a două uși este egal cu valoarea unui imobil la începerea licitației

■ **Dl. Cazimir Dodea, Iași.** După cum s-a mai anunțat, Casa Beldiman-Penescu, monument istoric, din str. Păcurari nr. 11, aflată în administrația S.C. IASI-CONF S.A. Iași și folosită ca spații de cazare pentru nefamiliști, este scoasă la licitație. Licitația - s-a anunțat - va începe de la nu mai puțin de 180.000 lei. Prețul confecționării a două uși simple și înfundate - chiar dacă ar fi prevăzută cu broască rusească de 5000 lei ori românească de 7000 lei și 0,80 m lățime costă, la tîmplarul particular, tot 180.000 lei dacă nu... mai mult. Cîte uși - poate duble și sculptate - va fi având imobilul Beldiman-Penescu? Dar cine va fi licitatorul, că prea se grăbește contestatul proprietar?!

Ard becurile și în Piața Unirii în plină zi

■ **Dl. Vasile Agrigoroaie, Piața Unirii nr. 6**, ne-a telefonat și, cu necaz de cetățean al urbei, ne-a încunoștiințat că vineri, 17 decembrie a.c., deși ceasul arăta orele 10,30, becurile încă ardeau la stîlpii din Piața Unirii. "Costurile le suportă Primăria, poate, dar plata o facem noi, cetățenii. Gospodărind așa energia electrică RENEL Iași dovedește - ca unitate a statului - că este, încă, rău administrator al avuției noastre." (Ion N. OPREA)

cotidian de informații
Monitorul

EDITORIAL

Opoziția s-a mutat în stradă

Ovidiu ȘIMONCA

Cei patru ani scurși de la evenimentele din decembrie 1989 (numite de Mircea Dinescu "marea aglomerație din decembrie" sau "digestia din decembrie") n-au elucidat multe din întrebările provocate de întîmplările de atunci. Timpul scurs de atunci n-a reușit să atrofieze capacitatea de revoltă a oamenilor. Cu fiecare decembrie, strada se agită din nou. Încep mitingurile, marșurile, adunările comemorative - tot ce ar putea să țină trează acea realitate. În fiecare decembrie, mesajul străzii se radicalizează. Încep contestările la adresa președintelui țării, în special, dar și împotriva altor forțe politice. Ion Iliescu devine principalul exponent al contestărilor, asta pentru că mulți demnitari de atunci sînt fie răspîndiți prin lume (cazul Gelu Voican Voiculescu), fie au trecut în opoziție (Petre Roman), fie au trecut într-un cvasianonimat (Silviu Brucan). Mitingurile care au pornit săptămîna trecută la Timișoara pot lua amploare în această săptămînă, asta și pentru că opoziția parlamentară n-a reușit să fie o contrapondere eficace pentru Putere. În acest an, opoziția parlamentară a introdus patru moțiuni de cenzură. La nici una guvernul nu s-a clintit, deși ultima moțiune, propusă vineri, a înregistrat cel mai strîns rezultat la votare: au lipsit doar 20 de voturi pentru căderea guvernului, o parte din membrii P.U.N.R. votînd contra guvernului Văcăroiu. Nici în cazul listei cu demnitari corupți din Guvern, făcută publică de generalul Florică, nu s-a ajuns la nici o sancționare. Proiectele de legi au fost adoptate într-un ritm greoi.

Opoziția a intrat deseori în clinciuri verbale cu Puterea, ceea ce a dus la o contestare a Parlamentului (în întregime) de către opoziția publică. Coaliția majoritară s-a servit de către curentul de opinie defavorabil Parlamentului pentru a da vina pe opoziție pentru ineficacitatea legislativă. Au mai fost și tensiunile din Convenția Democratică - lupta de orgolii punînd în cumpănă menținerea acestei alianțe.

În fața acestor întîmplări, opoziția s-a mutat din nou în stradă. Am avut de a face cu o resuscitare a spiritului manifest al pieței (studenți, sindicate, largi categorii sociale defavorizate). Pentru un sistem democratic, presiunea străzii, dacă nu este însoțită de anarhie, este o expresie a slăbiciunii societății civile. Protestul străzii nu va schimba guvernul Văcăroiu. Dar el dovedește că oamenii s-au cam săturat să îndure. Ar trebui să se limpezească o parte din misterele Revoluției, altfel s-ar putea repeta oricînd protestele din decembrie 1989. Să nu uităm: strada a fost motorul Revoluției, chiar dacă mesajul ei a fost confiscat și peste ea s-au suprapus jocuri de culise. Oamenii aflați din nou în stradă, acum, ajung să transmită un adevăr: distanța dintre decembrie 1989 și decembrie 1993 s-a micșorat pînă la identificare, amintirea luînd locul realității. ■

Urechea de cîrpă

"Dumnezeu mi-a dat un trup cît șapte"

■ o conversație cu actorul Dan Aciobăniței

Nichita DANILOV

Într-o vineri, la ora prînzului, am coborît la cabine, cu gîndul să-l abordez pe dl. Dan Aciobăniței, în vederea unui microinterviu. Actorul ieșise de cîtva timp dintr-o repetiție ce părea să-i fi absorbit toate forțele trupești și zăcea epuizat într-o rînă, ca după o baie de aburi sau după un prînz copios, pe o banchetă, cu ochelarii aburiți și capul sprijinit în palmă și medita în gol.

L-am întrebat cum se simte în noul său rol.

Mi-a răspuns că rolul i se pare potrivit și că-i face o deosebită plăcere să conducă disperata luptă cu ceapa și fasolele incoruptibile ale lui Bertoldo ce s-a pripășit la înalta curte a Regelui și nu poate fi înlăturat nici prin intermmediul funiei, nici prin intermediul apei fierte din cazan sau a celei curgătoare în care urma să fie încercat și nici prin intermediul bucatelor alese, cum ar fi tăiței prăjiți la cuptor, mușchii umpluți, langustele, cotletul raspic și alte delicatese la care stomacul său de țărănoi nu rămîne neclintit. De aceea actorul Dan Aciobăniței și-a propus să-l ademenească cu niște stridii și ceva cașcaval flămbat, udate cu un strop de Johnny Walker sau cu White Horse, avînd menirea de-a îndulci orice stomac.

Cum este personajul Francatripa pe care-l interpretează și de ce i s-a dat acest rol?

Ca orice curtean de soi, Francatripa este pervers și intrigant. El dorește să-l aducă pe Bertoldo la un numitor comun. Idealul său ar fi ca Bertoldo să fie aidoma lui și aidoma tuturor celorlalți curteni. De ce i s-a dat acest rol? S-a considerat că Francatripa (**Oglinda burții**) ar fi pe măsura lui. Sau el pe măsura lui Francatripa. Fizicul meu, acum ca și altădată, a avut "un rol" hotărîtor. În **Sinucigașul** am fost distribuit în rolul preotului pentru că știu să cînt popește, iar aici, fiindcă se știe că-mi place bucătăria. Dumnezeu mi-a dat un trup cît șapte, a mai spus actorul. Ca fizic, personajele mele seamănă între ele, dar interior, fiecare e altfel. Fiecare își are modul său de gîndire, propria sa personalitate.

Cum își construiește dl. Dan Aciobăniței personajele?

Citesc o dată sau de două ori textul. La a treia lectură încerc să "prind" personajul. Deodată, **realizez** caracterul lui. Îmi spun: acesta e personajul. Și cam așa ar trebui făcut. Tot acum încerc să surprind tonul și să pun accentele. Pauzele dintre fraze. Pauzele dintre cuvinte. Pauzele dintre silabe. E vorba de nuanțe. Relația personajului meu cu celelalte personaje. Replicile. Gesturile. Etc. Încep apoi să lucrez rolul, uitînd și propunîndu-mi să uit toate celelalte. Studiez epoca. Autorul. Mă documentez asupra piesei: cînd a fost scrisă. În ce context. Unde a fost jucată. La ce teatre. De cine a mai fost interpretat rolul. Ce actori au interpretat celelalte roluri. Ce s-a scris în presă despre această piesă. Urmează apoi o altă **etapă**. Colaborarea cu regizorul: un lucru foarte important. Fiindcă se poate întîmpla ca tu să ai o părere, o anumită viziune despre personaj, iar regizorul o altă concepție. Și atunci trebuie să demolezi tot ce ai construit în mintea ta și să reconstruiești altfel personajul. Cum mi s-a întîmplat, de pildă, în **Adunarea femeilor**. Eu am văzut spectacolul ca pe o comedie, și construiam personajul ca pentru o comedie, a venit însă regizorul Alexandru Dabija și mi-a spus să pun altfel de accente și să-mi structurez altfel personajul. Pe scenă nu poți să lucrezi decît în concordanță cu ceilalți. Trebuie să rezonezi cu întreaga echipă de actori.

L-am mai întrebat pe actor: ce rol își dorește?

Dl. Aciobăniței mi-a spus că visul său e să-l interpreteze pe Falstaf din piesa **Nevestele vesele din Windsor** de William Shakespeare. Acesta e visul vieții lui. Vis pe care se simte capabil să-l materializeze la mijlocul vieții și nu spre sfîrșitul ei.

Părăsind cabinele teatrului și urcînd la etaj ni l-am închipuit jucînd rolul lui Falstaf și, gîndindune la "trupul său cît șapte", ne-a trecut fără să vrem prin fața ochilor chipul lui Orson Wells. Apoi, tot urcînd treptele, ni l-am închipuit interpretîndu-l pe Sobakievici din romanul **Suflete moarte**, care urmează să fie montat, din cîte știm, în primăvara lui '94 pe scena Teatrului Național de către Alexandru Dabija.

Și intuind dintr-o dată delicatețea grea a personajului, ne-am întrebat: oare ce efort trebuie să facă această Balenă albă a Naționalului ieșean ca să intre în pielea împodobită cu pene a unui curtean? De aici poate și oboseala și meditația în gol. Stressul. ■

ULTIMUL VAGON POȘTAL

Redactorul V. Văsâi de la "Opinia" nu știe să se documenteze cînd scrie un articol

Articolul "O afacere ratată în valoare de 27.590.462 de lei!", semnat de dl. V. Văsâi și publicat în nr. 1012, din 9.12.1993, al cotidianului "Opinia", face cunoscut opiniei publice o afacere în urma căreia dl. ing. Nicolae Radu Moraru, fost director comercial al S.C. SUPREM S.A., avea să bage în buzunar nu mai mult, nici mai puțin, decît 27.590.462 lei.

Că este așa sau nu, eu nu știu, și nici nu mă interesează, aceasta este treaba unor organisme abilitate să stabilească adevărul (DGCFS, Garda Financiară, Poliție, Procuratură etc).

Mă interesează și mă deranjează însă faptul că dl. V. Văsâi face afirmația că și eu "m-am băgat în joc din dorința de a intra în grațiile directorului comercial, din dorința de a-l avea la mînă, sau din dorința de a cîștiga și eu ceva bani din vînzarea mărfii", afirmație care este total lipsită de adevăr.

Nu știu pe ce s-a bazat dl. V. Văsâi cînd a făcut astfel de afirmații despre mine, dar eu sînt convins că a preluat o informație "la colț de stradă", pe care a colorat-o puțin, transformînd-o în articol de senzație "pontîndu-și astfel încă 8 ore de muncă grea pentru ziua respectivă".

Verificarea realității informației în ceea ce mă privește pe mine se putea face foarte ușor consultînd Direcția Generală a Controlului Financiar de Stat Iași, care, prin inspectorii Morosanu Cornel și Popa Ioan, a efectuat un control în acest caz, în perioada 16-24 iulie 1992 și care a încheiat, în urma constatărilor făcute, procesul verbal cu nr. 3582/24.07.1992, proces verbal în care nu se face în nici un fel referire la mine, întrucît nu m-am făcut vinovat cu nimic. De asemenea, poate fi consultat și dl. maior Beldeanu, de la Poliția Județeană, și dl. procuror Grădinaru. Să considere dl. V. Văsâi oare că o informație "cumpărată", așa cum am spus mai înainte, este mai reală decît o informație preluată de la un organ al Controlului Financiar de Stat?

Domnule redactor șef, sînt un om onest, am un cămin, zic eu, reușit și lucrez la S.C. SUPREM S.A. Iași din anul 1973, timp în care, pentru muncă cinstită și bună comportare, am fost și sînt încă un salariat apreciat.

Am în subordine un număr de muncitori cărora le pretind cinste, corectitudine și respectarea disciplinei de producție.

Puteți înțelege cum mă simt eu cînd, datorită acelui articol, oamenii din subordinea mea mă privesc cu alți ochi față de acum cîteva zile?

Puteți înțelege cum mă simt eu acum cînd soția mea este oprită de către vecini cu ziarul dv. în mînă, întrebînd-o, cu suspiciune, dacă este adevărat sau nu ce se scrie?

Dacă aveți capacitatea să înțelegeți starea în care mă aflu eu și familia mea, atunci am convingerea că veți dispune subalternului dv., dl. V. Văsâi, să se informeze corect asupra cazului pe care l-a relatat și să mai scrie un articcol în care să dezmintă complicitatea mea în această afacere.

Maistru Mecanic,
Dumitru Volocariu
Bd. Alexandru cel Bun nr. 35, Bl. X2, ap. 3, et.6.

Dobînzi de 233,39 de procente la

Licitaţia creditelor de refinanţare

■ *cererea băncilor comerciale a fost cu 140 miliarde lei mai mică decît în săptămîna precedentă*

La licitaţia de credit, organizată în data de 16 decembrie a.c., la sediul Băncii Naţionale a României, rata medie a dobînzii a fost stabilită la valoarea de 233,39 la sută, faţă de 130,1 la sută, ce fusese stabilită cu o săptămînă în urmă.

Oferta B.N.R. a fost mai mică cu 60 de miliarde lei faţă de săptămîna anterioară, în timp ce cererea totală a băncilor comerciale a fost cu aproape 140 de miliarde mai redusă. Se poate afirma că în această săptămînă nu a mai funcţionat înţelegerea prealabilă a licitatorilor, supoziţie care a fost lansată cu mai mult timp în urmă, cînd toţi participanţii la licitaţie ofereau aceeaşi valoare a dobînzii.

Valoarea cea mai scăzută a dobînzii de la care a pornit licitaţia a fost doar de 133 de procente, ajungîndu-se la valoarea maximă de 250 la sută, rată a dobînzii considerată ca avînd o valoare descurajatoare.

Aprecierile, conform cărora licitaţiile din viitorul apropiat vor avea o desfăşurare calmă, au fost infirmate de surse neoficiale ale B.N.R., care au afirmat că se va practica o politică de stimulare a cererilor de lei din partea băncilor comerciale. Trebuie subliniat şi faptul că, în ultima perioadă de timp, cursul de schimb leu-dolar american de la casele de schimb valutar nu a mai cunoscut creşteri impresionante, chiar dacă s-au înregistrat creşteri ale cursului de referinţă stabilite în urma licitaţiilor de la Banca Naţională a României. **(A.T.)**

Taxa pe valoarea adăugată în ţările Europei de Vest

Danemarca	25 %	Portugalia	16 %
Irlanda	21 %	Luxemburg, Spania, Germania	15 %
Belgia	19,5 %		
Italia	19 %		
Franţa	18,6 %		
Grecia	18 %		
Olanda, Marea Britanie	17,5 %		

Poziţia Danemarcei pe primul loc al acestui clasament se explică prin faptul că, în această ţară, impozitarea indirectă constituie una din principalele surse de alimentare a bugetului de stat. **("Adevărul Economic")**

Legislaţie

Precizări ale Ministerului de Finanţe privind aplicarea TVA

Cotele de TVA ce se aplică transportului internaţional de mărfuri

Cota zero se aplică pentru transportul mărfurilor exportate, precum şi pentru prestaţiile accesorii transportului bunurilor exportate, în condiţiile prevăzute la cap. IX, punctul 2, lit. a, din Normele aprobate prin Hotărîrea Guvernului, nr. 233/1993, şi pentru transportul de mărfuri în care teritoriul României este doar tranzitat.

Cota de 18 % se aplică pentru transportul bunurilor pe teritoriul României, de la punctul de vămuire şi întocmire a declaraţiei vamale de import, pînă la destinatar.

Transportul pe parcurs extern şi pe parcurs intern pînă la punctul de vămuire, ca şi prestaţiile accesorii transportului, nu se supune TVA, întrucît se include în valoarea în vamă, pentru care TVA se plăteşte de importator.

Prestatorii serviciilor de transport de mărfuri sau accesorii transportului de mărfuri au drept de deducere a taxei pe valoarea adăugată aferentă intrărilor de bunuri şi servicii independent de faptul că acestea au fost destinate transportului pe parcurs extern sau intern, cu respectarea celorlalte condiţii prevăzute la Cap. VI, din Ordonanţa nr. 3/1992.

Cotele de TVA ce se aplică transportului rutier internaţional de persoane

Cota zero pentru transportul internaţional de persoane, efectuat cu autocare, pe rute stabilite cu grafic de circulaţie aprobat, se aplică dacă durata acestuia pe parcurs extern depăşeşte 24 ore. Efectuarea transportului se dovedeşte cu documente oficiale de transport vizate de organele vamale, precum şi documente emise de prestatorii serviciilor de cazare, masă etc.

Cota de 18 % pentru transporturile rutiere internaţionale de persoane se aplică dacă nu se îndeplinesc condiţiile prevăzute mai sus pentru cota zero.

Preţuri

Importatorii en-gros din Bucureşti practică următoarele

Preţuri la cafea şi ţigări

Conform informaţiilor publicate în presa din Bucureşti, în data de 17 decembrie a.c., marii importatori de cafea şi ţigări practicau următoarele preţuri:

Cafea Wiener - 2050 lei/pachet de 250 g
Cafea Moca - 2275 lei/pachet de 250 g
Cafea Moca - 1033 lei/pachet de 100 g
Ţigări:
LM - 1040 lei/pachet
BT - 450-470 lei/pachet
Gold Coast - 785 lei/pachet
Kent - 2000 lei/pachet
Assos - 945 lei/pachet
Viceroy - 900 lei/pachet

Preţul zahărului importat din Franţa este de 770 lei/kg, iar preţul portocalelor este cuprins între 970 lei şi 1040 lei/kg. Trebuie făcută sublinierea că în Iaşi preţul unui kilogram de portocale este de aproximativ 1900 lei/kg. **(A.T.)**

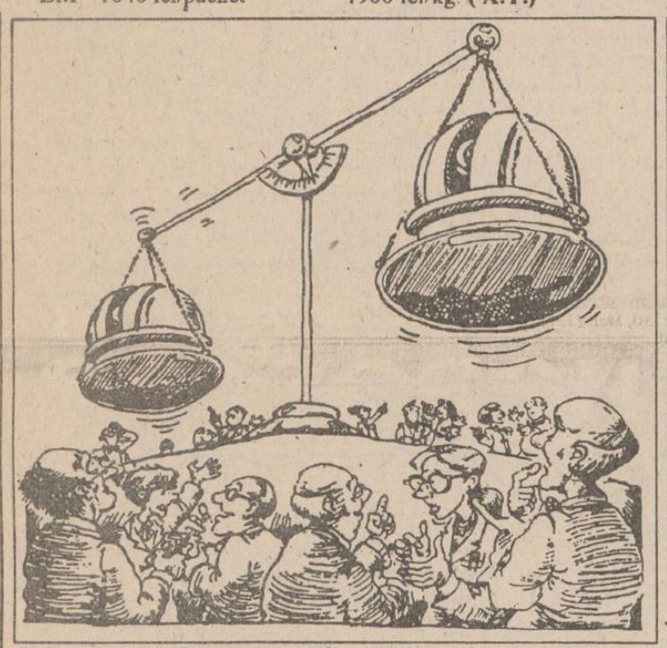

Direcţia Generală a Vămilor a fixat arbitrar

Valoarea în vamă la ţigări şi cafea importate

Printr-un Ordin circular din data de 14 decembrie, Direcţia Generală a Vămilor a stabilit valoarea care se ia în calcul pentru o serie de produse din import atunci cînd se stabilesc obligaţiile fiscale către stat (taxe vamale, accize, TVA etc.) ale importatorului. Prezentăm mai jos o listă cu preţurile fixate arbitrar de D.G.V. ca valoare în vamă, la o serie de produse: cafea, ţigări, băuturi. Facem precizarea că la stabilirea acestor valori nu s-a ţinut cont de preţurile negociate între importator şi partenerul străin. Pornind de la aceste preţuri se calculează taxele vamale, care sînt de 25 % pentru cafea şi băuturi şi 60 % pentru ţigări, la care se adaugă comisionul vamal de 0,05 % din valoarea mărfii. Urmează accizele care sînt de 200 % în cazul băuturilor şi ţigărilor şi de 120 la cafea. La acestea se adaugă şi taxa pe valoare adăugată, de 18 %, calculată la valoarea în vamă a mărfurilor.

Lista preţurilor fixate la unele produse din import:

1. Cafea prăjită - 1485 lei/kg
2. Cafea arabică prăjită - 1870 lei/kg
3. Cafea nedecofeinizată - 1870 lei/kg
4. Cafea solubilă - 4950 lei/kg
5. Ţigări comune (Assos LM, BT, Magna etc.) - 2860 lei/cartuş
6. Ţigări superioare (Kent, Marlboro, Rothmans etc.) - 4950 lei/cartuş
7. Whisky (mărci inferioare) - 1540 lei/sticla de 0,75 l
8. Gin - 1375 lei/1 litru
9. Vodka (import Polonia, C.S.I.) - 1375 lei/1 litru.

Notă: În ordinul circular al Direcţiei Generale a Vămilor preţurile sînt stabilite în dolari S.U.A. Pentru preţurile în lei, prezentate mai sus, s-a luat în calcul un curs de schimb valutar de 1100 lei pentru un dolar S.U.A. **(C. S.)**

Au fost vîndute acţiuni ale BRM

■ *pentru 30 de acţiuni au fost plătite peste 80 milioane lei*

Astăzi, la Bursa Română de Mărfuri, au fost vîndute prin licitaţie trei pachete de acţiuni la B.R.M., fiecare pachet avînd cîte 20 de acţiuni, deţinute de Marvas S.R.L. şi RomControl S.A. În urma licitaţiei, care a durat circa o oră, cele trei pachete de acţiuni au fost vîndute societăţilor comerciale Drinktek Ltd. (28 milioane lei) şi Impex Overseas (30,1 milioane lei), iar al treilea pachet Fondului Proprietăţii Private Moldova (30 milioane lei). Preţul de pornire a licitaţiei a fost de 5 milioane lei pentru fiecare pachet de acţiuni, iar licitaţia s-a derulat la un pas minim de licitare de 100.000 lei. Precizăm că, prin şedinţa de licitaţie de astăzi, este pentru prima dată cînd sînt scoase la vînzare acţiuni ale B.R.M. Întrebat de un reporter Mediafax care este semnificaţia vînzării celor trei pachete de acţiuni, Septimiu Stoica, director al Departamentului Marketing al B.R.M., a declarat: "Licitaţia de astăzi este intrarea în normalitate. În Occident este un lucru obişnuit ca posesorii de acţiuni, pe baza unor motive care îi privesc, să decidă vînzarea acţiunilor pe care le au la bursă. Este pentru prima dată cînd doi acţionari la B.R.M. decid să facă acest lucru şi departe a fi un semn de slăbiciune a instituţiei". **(Mediafax)**

În prezent se fac noi proiecte pentru

Intensificarea relaţiilor economice România - America Latină

În cursul ultimei săptămîni, la sediul Ministerului Comerţului, a avut loc întîlnirea şefilor misiunii diplomatico-economice din ţările Americii Latine cu delegaţia română condusă de dl. Ion Pârgaru, directorul general al Direcţiei America. Cu această ocazie a fost analizat stadiul relaţiilor comerciale bilaterale şi au fost propuse noi proiecte de dezvoltare a cooperării economice în perioada imediat următoare. Cei zece membri ai misiunii au fost de acord cu înfiinţarea unei linii maritime pe ruta Constanţa - America Latină; utilizarea zonelor libere din România şi din ţările Americii Latine; organizarea de tîrguri şi expoziţii speciale şi înfiinţarea unei Comisii permanente de lucru care să analizeze relaţiile economice bilaterale şi să intervină cînd este cazul. **(Mediafax)**

Management

Importanţa negocierii

■ *Managerul - negociator talentat*

Managerul - administrator de putere economică şi leader de grup - trebuie să aibă capacitatea de a duce tratative în cele mai diverse aspecte ale relaţiilor interumane, de la dialogul cu angajaţii firmei, pînă la tratativele de afaceri cu clienţii şi furnizorii reali sau potenţiali. Toate negocierile sînt lungi şi dificile, în special atunci cînd miza e mare. O bună negociere satisface toate părţile implicate şi îşi păstrează validitatea pe o perioadă de timp, în vreme ce o proastă negociere - chiar dacă se convine şi se semnează un acord - în timp conduce la nemulţumiri şi lipsă de productivitate.

Preţurile, salariile, condiţiile de muncă, clauzele şi condiţiile contractuale, garanţiile de performanţă şi de produs, contractele de serviciu etc., sînt subiecte "deschise" care trebuie să fie tratate profesional de toţi managerii, de la managerii din prima linie (supervizorii), pînă la managementul de vîrf. Managerii de succes îşi păstrează calmul în orice acţiune, ascultă cu atenţie, găsesc soluţii pentru obiectivele partenerului, ştiu să-şi controleze emoţiile, îi tratează pe angajaţi ca pe nişte oameni inteligenţi, nu ca pe nişte subalterni incapabili.

■ *Negociatori rigizi şi conciliaţi*

Experienţa a demonstrat că nu există doi negociatori identici în ceea ce priveşte stilul de negociere. Fiecare negociator este unic în felul său, atît prin stilul de abordare a procesului de negociere, cît şi prin dispoziţia fiziologică şi psihologică a momentului.

Negociatorul rigid vorbeşte mai mult decît ascultă, răspunde mai mult decît întreabă, în general manifestă un interes scăzut faţă de opiniile partenerului său. El este un "agresiv" şi doreşte să obţină maximum şi dă dea minimum. Este stilul negociatorilor în forţă al factorilor de decizie la cel mai înalt nivel, care au o părere excelentă despre ei şi care sînt conştienţi de puterea lor de execuţie.

Negociatorul "conciliant" acordă multă atenţie proceselor de clarificare, foloseşte în sens pozitiv testele recapitulative. Atunci cînd e liderul discuţiei, el este constructiv şi creativ, evitînd blocarea discuţiilor, prin găsirea unor soluţii conciliante. Nu va fi nici un învingător, dar nici un învins. El va fi un adevărat partener de tratative, cult şi civilizat, amabil, plăcut şi sensibil. Managerii firmelor occidentale nu sînt amabili pentru că sînt buni, ci pentru că sînt educaţi în mod profesionist să-şi controleze emoţiile. Ei sînt încîntători, pentru că sînt suficient de puternici încît să-şi recunoască vulnerabilitatea.

■ *Negociatorii ştiu să asculte*

Managerul negociator reuşeşte să afle ce gîndeşte partenerul, care sînt intenţiile sale şi, respectiv, motivaţiile sale. El are capacitatea de "a pătrunde în oameni". Pentru aceasta, foloseşte diverse procedee: lansează, cu mult tact şi discreţie, întrebări pentru evaluarea partenerului; adoptă comportamente afectiv-pozitiviste ş.a.m.d. Pe lîngă abilitatea de a pune întrebări, managerul trebuie să aibă şi talentul de "a şti să asculte". El poate trage concluzii importante nu numai din ce spune partenerul, ci şi din cum spune. Un rol important în evaluarea partenerilor îl au gesturile, care pot fi mai semnificative decît comunicările verbale. Există o diferenţă între "a privi" şi "a vedea". Frecvenţa crescută, de pildă, a clipitului este datorată unor sentimente de vinovăţie, emoţie, frică. De cele mai multe ori, clipitul denotă că negociatorul ascunde ceva sau minte. De aceea, managerul talentat trebuie să fie şi un fin psiholog. **(Eugen RÂPĂ)**

Flash economic internaţional

■ Privatizarea firmei Renault

Firma Renault va fi privatizată, aproape sigur, conform programului stabilit, în ciuda eşecului proiectului de fuziune cu Volvo, a declarat recent ministrul francez al industriei, Gerard Longuet. El a precizat că data precisă a desfăşurării acestui proces va fi stabilită de către guvern, însă şi-a manifestat speranţa că privatizarea va demara în cea de a doua jumătate a anului viitor, după cum s-a hotărît iniţial. Referindu-se la eşecul fuziunii cu firma suedeză Volvo, Longuet a afirmat, citat de Reuter: "Renault se poate descurca şi singură, însă preferă să se alieze cu o altă companie". Întrebat în legătură cu o posibilă alianţă cu o companie japoneză, el a răspuns că acest lucru nu este exclus, menţionînd că "orice plan trebuie luat în considerare".

■ Bancherii din "Grupul celor 10" sînt mai optimişti cu privire la perspectivele economiei mondiale

Guvernatorii băncilor centrale din principalele zece state industrializate alê lumii (G10) manifestă un tot mai mare optimism cu privire la perspectivele de dezvoltare ale economiei mondiale, a afirmat de curînd preşedintele Comitetului guvernatorilor G10, John Crow. Crow, care este guvernatorul Băncii centrale din Canada, a declarat că grupul a avut un "bun" schimb de vederi cu privire la situaţia economiei globale şi a aspectelor cu care se confruntă băncile centrale, cu prilejul reuniunii lunare desfăşurate la Basel, la sediul Băncii pentru Reglementări Internaţionale (BIS). Un purtător de cuvînt al BIS a menţionat că la încheierea reuniunii, este posibil a se adopta o declaraţie comună în legătură cu dizolvarea Comitetului şi crearea succesorului său, Institutul Monetar European (EMI), embrionul Băncii centrale al Comunităţii Economice Europene. EMI îşi va desfăşura activitatea în sediul BIS, pînă la definitivarea propriului sediu din Frankfurt, în cea de a doua jumătate a anului viitor. O altă declaraţie va fi cea referitoare la numirea noului preşedinte al BIS, organizaţie care joacă rolul unei "bănci centrale a băncilor centrale", după cum precizează agenţia Reuter. Actualul preşedinte, guvernatorul Băncii centrale a Suediei, Bengt Dennis, va părăsi această funcţie (în cea mai mare parte onorifică, de altfel) la data de 31 decembrie, odată cu expirarea termenului său de trei ani.

■ Japonia ar putea deveni al şaselea importator mondial de orez

Japonia va deveni al şaselea mare importator de orez din lume în 1995, în urma acceptării deschiderii parţiale a pieţelor de orez, informează un studiu realizat de Naţiunile Unite, citat de Reuter. Ppremierul Morihiro Hosokawa a afirmat că Japonia va accepta importuri de orez de 4-8 % din consumul intern, pentru o perioadă de şase ani, începînd cu 1995. La sfîrşitul acestei perioade, va fi acceptată aplicarea de tarife asupra importurilor de orez, în cazul în care negocierile destinate extinderii perioadei de moratoriu vor eşua. Consumul anual de orez al Japoniei este în jur de 10 milioane de tone. Aceasta înseamnă că va importa în primul an 400.000 de tone de orez, o cantitate egală cu cea cumpărată de Brazilia, al şaselea mare importator mondial, în 1992. Studiul, realizat de Organizaţia pentru Agricultură şi Alimentaţie a Naţiunilor Unite, arată că importurile mondiale de orez au totalizat în 1992, 13,6 milioane de tone, cel mai mare importator fiind Iranul, cu 1 milion de tone. În 1990, un japonez consuma, în medie, 70 de kg de orez pe an. În acelaşi an, existau în Japonia 2.574.000 de cultivatori de orez. Numărul total al fermierilor reprezintă în jur de 10 % din populaţie. Activităţile din agricultură au realizat 1,8 % din P.N.B., în 1990. Cu toate că importurile vor fi controlate de către Agenţia guvernamentală pentru alimente, tranzacţiile vor fi realizate de anumite firme comerciale selectate. Japonia a fost deja constrînsă să anunţe importuri de urgenţă, de 1,1 milioane tone orez, pînă la sfîrşitul lunii martie a anului 1994, datorită producţiei reduse din acest an. Primul transport de orez din Statele Unite, din ultimii 26 de ani, de 7200 de tone, a sosit la sfîrşitul săptămînii trecute în portul Kobe. **(grupaj realizat de A. TOCAN)**

Asistenţă financiară pentru România

■ *ONU acordă asistenţă economică ţărilor afectate de embargoul impus fostei Iugoslavii*

Simona Miculescu, purtător de cuvînt al M.A.E., a anunţat adoptarea, în cadrul Comisiei a II-a a Adunării Generale a O.N.U., a rezoluţiei privind acordarea de asistenţă ţărilor afectate de aplicarea sancţiunilor Consiliului de Securitate împotriva Iugoslaviei. Adoptarea acestei rezoluţii este rezultatul eforturilor de elaborare din partea Albaniei, Ungariei, României, Republicii Moldova şi Republicii Cehe, a spus d-na Miculescu. Elementul cel mai important al acestei rezoluţii constă în faptul că oferă asistenţă şi facilităţi în export şi pentru promovarea investiţiilor străine. **(Mediafax)**

CARNETUL ZILEI

LUNI, 20 decembrie 1993

✝ Sf. Mc. Ignatie Teoforul

VREMEA

1°–8°C

Vremea se menține relativ caldă pentru această perioadă. Cerul va fi variabil. Izolat, vor fi posibile precipitații sub formă de ploaie. Vîntul va sufla slab, pînă la moderat, cu unele intensificări izolate din sector sud-vestic. Valorile maxime vor oscila între 5 și 8 grade, iar cele minime, între minus 4 și 1 grad. **(Eugen Mihai Panlanopol - Centrul de Prevedere a Vremii, Bacău)**

TV BUCUREȘTI

Pr.1: 13,00 Calendar - Mememto, Presa pe diagonală, Meteo ● 13,30 Desene animate Macron I Înregistrare Super Channel ● 14,00 Actualități ● 14,10 TVR Iași Est Meridian - Note, știri, reportaje din Moldova ● 15,00 TV.R Cluj-Napoca - Retrovizor, Incursiune în necunoscut ● 16,00 Avanpremieră ● 16,15 Magazin agricol ● 16,45 Actualități ● 17,00 Emisiune în limba maghiară - Știri; La ordinea zilei; Timișoara '93 ● 18,30 Studioul muzicii ușoare - Medalion Titel Popovici ● 19,00 Clio - Capitulațiile în realațiile româno-otomane ● 19,25 Ecran de vacanță● **20,00 Actualități** ● 20,40 Publicitate ● 20,45 De luni pînă luni - Retrospectiva evenimentelor politice ● **21,15 Teatru TV: Noaptea marilor speranțe, de Tudor Popescu** ● 22,35 Case care cîntă, case care vorbesc: Palatul "Jean Mihail", astăzi Muzeul de Artă din Craiova ● 23,10 Actualități ● 23,30 Repriza a treia - Ecouri după tragerea la sorți a grupelor turneului final al Campionatului Mondial de fotbal ● 0,30 Închiderea emisiunii.

Pr.2 14,00 Actualități ● 14,10 Ciclul "Un om, un oraș": Michel Legrand la New York ● 15,00 Itinerar folcloric românesc ● 16,00 TVE Internacional ● 16,30 Film serial: Și Bogații plîng (Mexic) Premieră pe țară ● 17,00 Veniți cu noi pe programul doi ! - Aproape totul despre tragedia unor români. Emisiune realizată la Tiraspol ● 20,00 Actualități ● 20,40 Video-satelit ● 21,00 TVM - Mesager ● 21,30 Medalia miraculoasă ● **22,00 TV5 Europe ● 22,30 Film serial Navarro (Franța,1991)** ● 24,00 Închiderea programului

TV SATELIT

RTL *RTL*

7.00 Bună dimineața! ● 12.00 Prețul e fierbinte (cs) ● 12.30 Duelul familiilor (cs) ● 13.00 Magazinul amiezii ● 13.30 Springfield Story (s) ● 14.20 California Clan (s) ● 15.10 Vremea dorinței (s) ● 16.00 Ilona Cristen (show) ● 17.00 Hans Meiser (show) ● 18.00 Cine e șeful aici? (s) ● 18.30 O afacere de familie (s) ● 19.00 Chemarea iubirii (s) ● 20.10 Exploziv - magazin ● 20.40 Vremuri bune, vremuri rele ● 21.15 Colegi și colegi ● 22.15 Policlinica (s) ● 23.15 Scaunul e fierbinte - dialog ● 0.00 Nu-i ușor să ucizi (reportaje) ● 1.00 Berlin Break (s) ● 2.00 Reluări.

PRO 7 *PRO 7*

5.50 Seriale și desene animate ● 10.25 Spionul cu nasul rece (r) ● 13.15 O mie de mile de praf (s.w.) ● 14.25 Leul din San Marco (f.a. Italia, 1963) ● 16.05 Diamonds (s.a.) ● 17.00 Mr. Belvedere (s.co) ● 17.30 Visez la Jeannie (s.co) ● 18.00 Desene animate (s) ● 19.25 Cei trei (s.co) ● 19.55 Albumul de familie (s.co) ● 20.25 Roseanne (s.co) ● 21.15 Ucigașul de balerine (f. S.U.A., 1990) ● 23.20 Nume de cod: Cocoșul roșu (f. Suedia, 1989) ● 1.00 Reporterii (r) ● 1.40 Raven (r) ● 2.35 Cold Heat (r) ● 4.20 Special Squad (r)

EUROSPORT *Eurosport*

9.30 Aerobic ● 10.00 Biation C.M. din Bad Gastein ● 11.00 Schi alpin Cupa mondială ● 13.00 Schi C.M. la sărituri ● 14.00 Auto Magazin Honda ● 15.00 Automobilism ● 16.00 Auto Raliul Tundra ● 17.00 Schi acrobatic C.M. din Tignes (Franța). Stilul liber ● 18.00 Eurofun Marele Premiu PBA la bărci cu pînze, Sylt ● 18.30 Schi C.M. la sărituri, Slovenia ● 19.30 Schi alpin (r) ● 20.,30 Știri sportive 1 ● 21.00 Motociclism pe gheață ● 22.00 Automobilism american ● 23.00 Box C.E. și C.M. ● 0.00 Fotbal. Eurogoluri ● 1.00 Wresting feminin C.M. ● 2.00 Știri sportive 2.

SUPER CHANNEL *Super Channel*

6.30 Em. religioasă ● 8.30 Buletin financiar ● 9.45 Afaceri la zi ● 10.00 Tele Shop ● 13.00 Știri din finanțe ● 14.00 Azi - reportaje ● 15.30 Roata banilor - reportaj de pe Wall Street ● 19.00 Azi - reportaje ● 20.00 Știri ● 20.30 Magazin cultural european ● 21.00 Tom Brokaw Special: em. informativă ● 22.00 Cronica dezastrelor natural ● 22.30 Amintiri ● 23.30 Oferta pieței ● 23.45 Show-ul serii ● 0.00 Personal ● 1.00 Știri ● 2.00 Bob Costas ● 2.30 Detectivii (s).

MTV *MTV*

BEST OF THE YEAR WEEK 8.00 Matinal cu V.J. Rebecca ● 8.30 Red Hot Chill Peppers ● 10.30 En Vogue ● 11.00 V.J. Ingo ● 13.00 Roxette în concert ● 14.00 Mari hituri ● 15.00 Rockumentar W. Houston ● 17.30 Coca Cola Report ● 17.45 Noutăți cinematografice ● 18.15 3 din 1 ● 18.30 V.J. Eric ● 19.00 Topul UK ● 21.00 INXS Special ● 22.00 Muzică ● 23.00 Mari hituri ● 0.00 Coca Cola Report ● 0.15 Ecranul ● 0.45 3 din 1 ● 1.00 Rock Block.

RADIO NORD-EST

12,30 Avanpremiera Nord-Est; ● 12,35 Știrea zilei (Petru Fuciuc); ● 12,40 Led Force Audio Video Top - topul de vînzări al firmei Led Force (Septimiu Sărățeanu); ● 13,00 Știri; ● 13,05 Power of the music (Sandi Leonties); ● 14,00 Știri; ● 14,05 Power of the music II (Sandi Leonties); ● 15,00 Știri; ● 15,05 Nord-Est Magazin; în cuprins: știri, reportaje, interviuri, rubricile Info sport, Financiarul, Punctul pe i; ● 17,30 Închiderea emisiei.

RTV EUROPA NOVA

Radio - Program 6-24 6,00 Deschiderea programului ● 6,30 Matinal Europa Nova ● 8,45 Avanpremieră ● 9,35 "Who's who?" ● 10,00 "Bună dimineața, Eva!" ● 11,00 Replay ● 12,00 Observator ● 13,00 Caleidoscop muzical ● 14,00 Remember ● 15,40 100% Comercial ● Avanpremieră ● 17,00 Lumea, azi ● Rock star ● 21,00 Music Collection ● Music & More ● Buletinele de știri vor fi difuzate din oră în oră, între 6,30-11,30 și 15,30- 20,30.

TV - Nu emite lunea

RADIO IAȘI

6.00 Diminețile noastre ● 9.00 Știri ● 9.05 Radiosfera ● 12,40 Corespondența radio - Muzică populară ● 13.00 Radiojurnal ● 13.20 Sunetul muzicii ● 14.00 Știri ● 14,05 Întîlniri pe unde medii 16.00 Radiojurnal ● 16.10 Radiograme ● 18.00 Știri ●18,05 Corespondeța radio - muzică ușoară 18,30 Corespondeța radio - muzică populară ● 19.00 Știrile serii.- Meteo ● 19.10 Radio magazin sportiv 20,00 Bijuterii instrumentale 21.00 Evenimentele zilei. Sport. Meteo ● 21.20 Expo melodii

EXPOZIȚII

Revista "Cronica", în colaborare cu S.C. ARES S.R.L., organizează expoziția de pictură Corneliu Ionescu. Vernisajul va avea loc luni, 20 XII 1993, orele 17,30, la Galeriile "Cronica", din str. V. Alecsandri nr. 8.

SPITALE DE GARDĂ

Spitalul "Sf. Spiridon" (Tel. 142730) - Clinica III Medicală; clinica II Maternitatea "Elena Doamna"(Tel. 146570

FARMACII DE GARDĂ

Farmacia nr. 2 Piața Unirii

CINEMATOGRAFE

● **Cinematograful "Victoria"**(telefon: 112502); 17-30.XII.1993 - orele: 9; 11,30; 14; 16,30; 19; **"Singur acasă 2. Pierdut în New York"**. Producție S.U.A., 1992. Comedie polițistă cu Macaulay Culkin. Premieră.

● **Cinematograful "Republica"** (Telefon: 114327); 17-23.XII.1993 - orele: 9; 11; 13; 15; 17; 19 **"Poveste din Los Angeles"**. Producție S.U.A., 1991. Comedie sentimentală cu Steve Martin și Victoria Tennant. Premieră.

● **Cinematograful "Copou"** (Telefon: 145738); Vineri, 17.XII.1993 - orele: 9; 11; 13; 15; 17; 19 **"Atac în bibliotecă"**. Producție România, 1992. Film polițist. După romanul omonim de George Arion. Premieră. 18-13.XII.1993, orele: 9; 11; 13; 15; 17; 19 **"Liceenii în alertă"**.. Producție România, 1993. Comedie polițistă. Cu: Mihai Constantin, Oana Sîrbu, Tamara Buciuceanu-Botez.

● **Cinematograful "Dacia"** (Telefon: 164740) 17-23.XII.1993 - orele: 9; 11; 13; 15; 17; 19: **"Arma fatală 1"**. Producție S.U.A., 1992. Parodie. Cu Emilio Estevez.

● **Cinematograful "Tineretului"** (Telefon: 117178); 17-23.XII.1993 - orele: 9; 11; 13; 15; 17; 19; **"Justițiarul"**. Coproducție Australia, S.U.A., Anglia, 1990. Thriller cu Dolph Lundgren.

● Videoteci

- La sala mică a cinematografului "Republica" (orele: 10; 12; 14; 16; 18; 20)

- Sala din str. Sf. Andrei, nr. 17 (orele: 9; 11; 13; 15; 17; 19).

CURSUL VALUTAR

valabil pentru ziua de 20.12.1993

Cursul de referință stabilit pentru principalele valute în urma licitației de la BNR, valabil pentru astăzi este de:

1096,00 lei/USD
1630,15 lei/GBR
187,68 lei/FRF
641,50 lei/DEM

CURSUL DE SCHIMB AL DOLARULUI

VALABIL PENTRU DATA DE 17 - 12 - 1993

Casele de schimb valutar	CUMPĂRARE	VÎNZARE	COMISION
BANCA AGRICOLĂ - Telefon 146117	1668	1751	
BCR - Telefon 147260	1600	1680	
BRD - Telefon 142037	1580	1643	
BRCE - Telefon 117510	1575	1653,75	
BANKCOOP - Telefon 112566	1600	1680	
BANCPOST - Telefon 104227	1565	1640	
CASA DE SCHIMB VALUTAR EDMOND - Telefon 115309	1620	1700	

MICA PUBLICITATE

AUTO-MOTO

● Vînd camionetă Ford Tranzit Diesel 1987, 2,5 tone. Tel. 177076, după ora 10.00

S.C. SOGEN S.R.L.

Vă oferă prin depozitul din Bucium str. Trecătoarea Păun nr. 2,

PIESE AUTO pentru RENAULT (DACIA), CITROEN (OLTCIT) și LADA.

Relații la telefon 138279,
Program: luni-vineri 9.00 - 17.00
simbătă 9 -14.

CASE, TERENURI

● Vînd (schimb cu o garsonieră, plus rest plată, negociabil) 1200 mp teren construibil, situat în Șos. Bîmova nr. 112. Relații la telefon 164248, după ora 20,00.

VÎNZĂRI

en gros S.C. DECAR 10 S.R.L. en gros

GRECIA

ARGO STRADE — GILLAS GRECIA

NOU! marmeladă de banane

la depozit VITALEF
tel. 098-133201/26

S.C. ARIO S.R.L.
Str. Păcurari nr. 142 - tel. 163928
vă oferă

- **covoare lută, covoare tip mochetă** - prețuri între 3.750-8.500/mp;
- **mănuși blană, căciuli blană** pentru bărbați, femei și copii - prețuri între 6.000-11.000 lei;
- **scurte din blană și cojoace** produse la Orăștie și Oradea, scurte import Italia - prețuri între 40.000-450.000 lei;
- **pături** Sibiu - 11.700, **cergi** lînă și sintetice.

noul În magazinul nostru se pot festona covoare.

Program: luni 10-20; marți-vineri 8-20; sîmbătă 8-14.

Pentru plăcerea dumneavoastră, ing. Mera vă oferă

căței (o lună și zece zile), **dalmații,**

infestați cu paraziți (limbrici și purici) pentru suma de 50.000 lei. Relații la telefon 50, com. Becești, Vaslui.

● Vînd cazane încălzire centrală, loc. Scînteia, jud. Iași. Tel. 45, după ora 20,00. (13524)

● Vînd var non-stop, strada Trei Fîntîni, Șoseaua Bucium - Tomești, lîngă serele Vlădiceni. (13515)

● S.C. MONDEX S.R.L., vinde din depozit haine stofă (Faciba) în model cu piele naturală, pentru bărbați și femei, la prețuri avantajoase. Vă așteptăm la sediul S.C. MONDEX, din str. Păcurari 21 (Clubul Sportiv Municipal), inclusiv în zilele de sîmbătă și duminică. (13543)

CUMPĂRĂRI

● Cumpăr pentru colecție obiecte de artă, curiozități, ceasuri, monede, medalii. Tel. 113089. (13544)

ÎNCHIRIERI

● Caut garsonieră (apartament), (semi)mobilat(ă), ofer 20-30.000 lei, plata lunar. Tel. 172557 (interior 19), sau 144776 (zilnic, mai puțin sîmbătă).

OFERTE SERVICII

● Execut lucrări dactilografie. Tel. 129204.

DIVERSE

MEDISAN — CABINET MEDICAL
str. Theodor Burada 6 (lîngă Liceul de Muzică)

consultații și tratamente pentru: balneologie, reumatologie, picior plat (podologie), infiltrații afecțiuni ale coloanei și articulațiilor (dr. Vlad Dorin Bejan); neurochirurgie, neurologie, dureri ale nervilor, cefalee (neuroliză), dr. Gheorghe. Sandulescu; boli interne, boli ale sîngelui (dr. Ecaterina Hanganu); dermatologie, dermatochirurgie, boli venerice, intervenții chirurgicale, cauterizări, distrugerea firelor de păr ale feței (dr. Adrian Vasilca).
Informații și programări la tel. 112925, 114274.

Preveniți sarcinile nedorite și bolile cu transmitere sexuală.
Noi vă putem ajuta.

secs

CABINET DE PLANIFICARE FAMILIALĂ S.E.C,S.,
Str. Oastei nr. 2
(vis a vis de Liceul G. Ibrăileanu).
Program: de luni pînă vineri 9-12 și 15-19, simbăta 9-13.

S.C. **ARGOS MARKET** S.R.L.
situat în str. Lascăr Catargi nr. 64

vă oferă zilnic:

- preparate din carne
- produse lactate
- caşcaval afumat, lapte praf, ouă
- băuturi alcoolice
- dulciuri

S.C. NORD-EST GROUP S.R.L.
execută

ecusoane plastifiate
prețuri negociabile

Adresa: Str. Smîrdan nr. 5,
tel. 172557, fax 144577.

en-gros–en-gros-en-gros

S.C. FOOD-LAND S.R.L.
importator direct

pune la dispoziția clienților

o gamă variată de
produse alimentare și cosmetice

Prețuri imbatabile!

Adresa: magazin - Alexandru cel Bun, bl. H4, parter, tel. 131667;
depozit - Baza 3, tel. 132888/int. 148.

en-gros–en-gros-en-gros

Înțelegîndu-vă suferința și zbuciumul sufletesc determinat de decesul ființei dragi și dorind să vă ajute în încercarea de a depăși aceste clipe grele,

Agenția de pompe funebre
SINDA UNIVERSAL

Vă poate asigura serviciul complet necesar unei înmormîntări.
Totul se va desfășura conform dorinței și posibilităților dvs. financiare.

Adresa: Str. Eternității nr. 85, tel. 171233

● S.C. SCALA S.R.L. primește mărfuri în regim de consignație, comision 15 %, zilnic 10,00-20,00, str. Sf. Lazăr, vis-a-vis de R.C. STAR. (13523)

● Ministerul Finanțelor, prin Direcția Generală a Finanțelor Publice și Controlului Financiar de Stat a județului Iași, pune la dispoziția agenților economici "Sistemul contabil al agenților economici", care cuprinde metodologiile contabile ce urmează a fi aplicate începînd cu data de 1 ianuarie 1994. Prețul cu amănuntul informativ al unui exemplar este de 4.700,00 lei. Pentru obținerea lucrării vă rugăm să vă prezentați la Direcția Generală a Finanțelor Publice și Controlului Financiar de Stat a județului Iași cu comandă și c. val. numărului de exemplare ce-l doriți (camera 84).

S.C. **DORIAN** S.R.L.
Str. C. Negri 60

execută:
- ștampile de orice fel;
- legătorie artă (cărți, albume, mape birou, proiecte de diplomă, casete bijuterii etc.);
- lucrări protocol;
- legat arhivă.

Înfrumusețîndu-vă biblioteca și biroul la care lucrați veți obține confortul și ambianța de care aveți nevoie.

S.C. ALIMENTARA S.A. Iași organizează zilnic, la ora 12.00, în perioada 20 - 24 decembrie 1993

LICITAȚIE PUBLICĂ

pentru vînzare de mijloace fixe disponibile.
Relații suplimentare la telefon 116650, 114200 și 147832.

● IMPORTANT În perioada 5-20 ianuarie 1994 se înscriu în registrele agricole gospodăriile populației, care dețin, pe raza municipiului, terenuri agricole, animale din speciile bovine, ovine, porcine, cabaline, păsări, iepuri, nutrii, nurci, vulpi, albine, precum și construcțiile gospodărești, mijloacele de transport, utilaje agricole, indiferent de domiciliul stabil. Înscrierile se fac pe bază de declarație de către capul gospodăriei, sau o persoană majoră care va prezenta acte de identitate și va semna în registru. La înscrierea datelor, se vor prezenta actele de proprietate (contract de vînzare-cumpărare, certificat de moștenire, hotărîre judecătorească, autorizație de construcție etc.) sau actele de posesie (contract de închiriere, concesionare, arendare etc.). Refuzul de declarare, nedeclarare în termen, precum și declarațiile nesincere, se sancționează cu amendă de la 5000 lei la 10.000 lei sau se acționează în judecată dacă faptele se consideră infracțiune, conform pct. 19, din Ordonanța nr. 1, din 1992, a Guvernului României. Program de lucru: luni și vineri, orele 9,00-11,00.

● Societatea Comercială LACTIS S.A. Iași, poate livra zilnic cinci-șase mii litri zer, zară pentru furajare animale, prețuri avantajoase. De asemenea, închiriază mijloace transport mărfuri, de toate categoriile (inclusiv agroalimentare), conform tarifelor în vigoare. Relații suplimentare se pot lua de la sediul societății, zilnic, între orele 8,00-16,00.

● Societatea Comercială LACTIS S.A. Iași, cu sediul în bulevardul Metalurgiei nr. 8, execută, la cerere, torturi festive pentru sărbătorile de iarnă, din înghețată asortată, la cantități de 2-3 kg/buc. Comenzile se fac anticipat cu 1-2 zile și se pot ridica de la sediul unității sau transporta la domiciliu.

FELICITĂRI

● Odată cu adăugarea celui de-al 41-lea boboc de trandafir în cununa vieții, nepotul Doru, nora - Lusa și fiul - Aurelian îi urează lui Vartic Mariana, sănătate, fericire și un călduros "La mulți ani". (13550)

MATRIMONIALE

● Cetățean francez, 36 ani, 1,76 m, 80 kg, doresc cunoștință domnișoară 25-30 ani, în vederea căsătoriei. Trimiteți scrisoare cu foto, pe adresa: Scripcaru S, str. Coșbuc nr. 30, Iași. (13526)

Italian, patron office

import-export diamante, pietre prețioase și aur, absolut singur înăuntrul sufletului, necăsătorit, stare materială foarte bună, 48 ani, cu spiritul încă tînăr, prezentabil, de o fidelitate absolută, nebăutor, nefumător, maximă seriozitate, caut exclusiv domnișoară/doamnă tînără, frumoasă, afectuoasă, 20/35 ani, chiar și divorțată, interesată de cunoașterea mea doar în scopul unei căsătorii din dragoste.
Scrieți-mi, atașînd o fotografie.
Adresa mea: Camerin Giorgio, via San Salvatore 38/F, Valenza (AL), Italia, telefon 0131/953117NB.
Telefonare non serve, non voglio/scrieveti-mi tassativamente il italiano, non importa errori, per foto intendo faccia, fronte e profilo, intera persona, in piedi, fronte e profilo, la descrizione deve esser dettagliata plu'possibile, e'inutile scrivere senza i requisiti richiesti, la lettera verra'cestinata. Se dopo i tempi tecnici postali non riceveti riposta, la riposta vi e'gla stata data e'negativa non solecitate grazie. Tutto si fara'per corrispondeza fino alla mia decisione d'incontro.

DECESE

● **Familiile Constantin Chifu, Paula Olșanschi, Gheorghe Runceanu, nepoții și strănepoții, anunță cu durere în suflet trecerea în neființă a celei care a fost o bună mamă, bunică și străbunică, EUFROSINA OLȘANSCHI (74 ani). Corpul este depus la Casa Mortuară de la cimitirul "Eternitatea". Înmormîntare va avea loc în ziua de marți, 21 decembrie, orele 12,30, la cimitirul Eternitatea. Dumnezeu s-o lerte!**

COMEMORĂRI

● **Ziua de 20 decembrie 1992 a fost o zi necruțătoare pentru cei care a fost PAHONE V. GHEORGHE, din Victoria, județul Iași. Pentru sufletul cel bun, în amintirea lui, îi aducem un omagiu la un an de la trecerea în neființă. Fam. Cimpoieșu Ion. Rog pe bunul Dumnezeu să-l odihnească în pace. (13549)**

MULȚUMIRI

● **Familia Vasiliu Doina și Oana mulțumește din suflet rudelor, colegilor, prietenilor și celor care le-au fost alături la greaua încercare prin care au trecut. (13548)**

HOROSCOP

BERBEC (21 mart. - 20 apr.):
Se apropie un sfîrșit de ciclu din care, dacă nu dați dovadă de o minimă prudență, puteți ieși cel puțin șifonat(ă). Nu vă hazardați în sinceritățigratuite.

TAUR (21 apr. - 20 mai):
Cu toate neglijențele și inconsecvențele de care ați fost în stare, afacerea va fi dusă cu bine la capăt, dar asta nu ar trebui să vă liniștească, ci să vă facă mai circumspecți.

GEMENI (21 mai- 21 iunie):
Aveți destule să vă reproșați, dar nu vă stă în fire. Dacă rezultatele sînt mulțumitoare, asta se datorează, în mare măsură, norocului și indolenței adversarului. Ați trecut prin clipe dificile, pe care dumneavoastră le știți foarte bine.

RAC (22 iun - 22 iul.):
Nu este cazul să vă faceți reproșuri, cîtă vreme v-a reușit planul. Mustrările de conștiință e bine să le păstrați pentru dumneavoastră. Se putea și mai bine.

LEU (23 iul.-22 aug.):
Generozitatea nu e o calitate absolută, așa încît felul în care faceți caz de ea e puțin deplasat. Întrebați-vă, mai bine, dacă nu ați răsplătit pe cine nu merită.

FECIOARĂ (23 aug. - 22 sep.):
Amintirea poate să fie un dar. Totuși, nu orice nostalgie are valoare, pentru simplul motiv că este o aplecare cuviincioasă către trecut. De ce disprețuiți prezentul?

BALANȚĂ (23 sep. - 22 oct.):
Nu vă pierdeți cu firea, chiar dacă lucrurile stau cum nu se poate mai rău. Cu subtilitatea pe care-o aveți, nu vă văd prea ușor îngenunchiat.

SCORPION (23 oct. - 21 nov.):
Sîngele apă nu se face. Chiar dacă ați pierdut în prima "manșă", nu vă socotiți un învins. Relațiile sentimentale sînt mai încordate ca de obicei.

SĂGETĂTOR (22 nov. - 21 dec.):
Nimeni nu vă întinde mîna de zece ori. Cumpăniți cu grijă, dar nu refuzați ce vi se oferă numai pentru că orgoliul vă dictează altfel.

CAPRICORN (22 dec. - 19 ian.):
Cu toate că evaluați cu foarte multă exactitate împrejurările și oamenii, vă faceți mai greu înțeles. Asta pentru că nimeni nu judecă cu unitatea dumneavoastră de măsură.

VĂRSĂTOR (20 ian. - 18 febr.):
Nu puteți ieși din starea de încăpățînare. Nu sînteți în stare să vă bazați nici măcar pe prieteni. Pe cît încearcă să vă convingă cineva că nu aveți dreptate, pe atît credeți în dreptatea dumneavoastră.

PEȘTI (19 feb. - 20 mart.):
Credeți prea mult în vise și premoniții și acționați în funcție de impulsuri obscure. Superstițiile vă pun de data aceasta în mare dificultate.

LEGENDA:
- vă paște ghiolanul
- prudența e mama înțelepciunii
- n-aveți nimic de pierdut
- șansa vă surîde

TELEFOANE UTILE

☎ SALVARE: 961
☎ POMPIERI: 981
☎ POLIȚIE:
Inspectoratul Județean 146666, 140720, 146840; Municipiu - 146850; Serviciul Circulație - 140070.
☎ AGENȚIA C.F.R.: 147673
☎ INFORMAȚII GARĂ: 146333
☎ AUTOGARĂ: 146587
☎ TAXICOM, dispecerat: 953, 146593
☎ AGENȚIA TAROM: 115239
☎ INFORMAȚII AEROPORT: 178126
☎ STAȚII PECO: Baș Ceauș - 176865; Aurel Vlaicu - 175812; Bucium - 132891; Crișan - 112182; Păcurari - 164142; Sărărie - 147480.
☎ DISPECERATE: R.A. Gaz-Metan - 141737; R.A. Apă-Canal - 142451; Renel - 147070, deranjamente - 147070; Termoficare - 141956; R.A. Locuința - 112434; Telefoane - Deranjamente - 921; Protecția mediului - 147010.
☎ GARDA FINANCIARĂ: 114065, 112427.
☎ ADMINISTRAȚIA FINANCIARĂ: 143030
☎ NOTARIAT: 147574
☎ TRIBUNAL: 146300
☎ PROCURATURĂ: 146630
☎ CAMERA DE COMERȚ: 117757
☎ CENTRUL MILITAR JUDEȚEAN: 146370
☎ HOTELURI: Moldova - 142225; Traian - 143330; Unirea - 142110; Sport - 137817.
☎ POLICLINICA CU PLATĂ: triaj informații - 117244
☎ OFICIUL JUDEȚEAN PENTRU PROTECȚIA CONSUMATORILOR: 145392

Monitorul cotidian de informații
monitorul express
Str. Smîrdan nr. 5 ■ Tel. 17.25.57 (centrala) ■ Fax 14.45.77
■ REDACTOR ȘEF - Dan Radu
■ REDACTOR ȘEF ADJUNCT - Ovidiu Șimonca
■ SECRETAR GENERAL DE REDACȚIE - Tudor Agavriloaei
■ EVENIMENT: Toni Hriţac (șef secție); Violeta Calinciuc, Mihaela Cănănău, Dan Fodor, Lăcrămioara Gogălniceanu; Cristian Hanganu, Dragoș Hutanu, Silviu Labeș, Cristina Leca, Ovidiu Lungu, Doru Macovei, Sorin Simon, Adina Scutelnicu, Ovidiu Scutelnicu, Alina Ștefan, Sandu Tacu ■ FOTOREPORTER: Constantin Plop ■ POLITIC: Cristian Racu (șef secție), Diana Ghindar, Radu Meșniță, Lucian Postu ■ ECONOMIE: Costel Stroescu (șef secție), Mihaela Brezeanu, Alin Tocan ■ CULTURĂ: Dorin Popa ■ SPORT: G.I. Nicolae (șef secție), Leonard Cănănău, G. Anghel, Victor Grădinariu, I.C. Teodor ■ REDACTOR DE SERVICIU: Ion N. Oprea ■ GRAFICA: Lucian Amarii, Daniel Melinte ■

NORD-EST PRESS
- agenție de presă -
Str. Smîrdan nr. 5 ■ Tel. 17.25.57 (centrala) ■ Tel/Fax 14.47.76
■ EDITOR: Mona Dîrțu ■ Redactor: Dana Scripcă ■

EDITOR
NORD - EST s.r.l
Str. Smîrdan nr. 5 ■ Tel. 17.25.57 ■ Fax 14.45.77
Director general: ALEXANDRU LĂZESCU
Director literar artistic: FLORIN ZAMFIRESCU
Director al companiei de publicitate NORD-EST: CEZAR CALUSCHI
Director executiv: GABRIEL RUSU

ABONAMENTELE se pot face la orice Oficiu Poștal din țară.
MONITORUL figurează în catalogul Presei Interne la poziția 838.

TIPAR OFFSET: MULTIPRINT, Iași str. Sf. Lazăr nr. 49

Fotbal - Divizia Națională

Remize cu cîntec

Cu gîndul la porcul de Crăciun, divizionarele A au jucat cam de florile dalbe această penultimă etapă (a douăzecea) înainte de întrerupere. Steaua este deja campioană de... iarnă, iar unele rezultate (cele trei meciuri egale) dau mult de gîndit.

● Gloria Bistrița - Dinamo 1-1 (0-0). 80 de minute nu s-a întîmplat nimic, pînă cînd Ilie Lazăr a înscris pentru gazde. Gloria nu știe (sau nu vrea...?) să păstreze 10 minute un rezultat, se deschid larg porțile defensivei ardelene și, după trei ratări dinamoviste, Năstase înscrie golul egalizator. În rest, liniște.

● F.C. Farul - Steaua 1-1 (0-0). Alte măști, aceeași dramă (sau comedie?): 1-0, Cornățeanu (min. 85); 1-1 Ilie Dumitrescu (min. 89).

● Petrolul - Sportul Studențesc 1-1 (1-1!). Față în față, o revelație a sezonului, care nu a primit nici un gol pe teren propriu și lanterna campionatului, care n-a mai înscris de pe vremea lui... Ceaușilă, mai exact de șapte etape! După această remiză, spectatorii "aclamau" performanța S.C. Petrolul S.R.L.

Celelalte rezultate: Universitatea Craiova - Ceahlăul P. Neamț 3-0 (1-0). Au înscris Craioveanu (2) și debutantul Suciu; Progresul - F.C. Inter Sibiu 2-0 (2-0). Au semnat Petre și Mărginean; Rapid - U.T.A. 3-1 (1-1). Stanciu, C. Zamfir (2), respectiv Ungur; F.C. Brașov - Electro Craiova 1-0 (1-0). A marcat Ivan; Poli Timișoara - U. Cluj 1-0 (0-0). A înscris Vlaicu; Oțelul Galați - Dacia Brăila 4-3 (3-2). Dobrea (2), Voda Ștefan, respectiv Henzel (din penalty), Pelin și Cruți.

Clasamentul golgeterilor: Craioveanu (14); Ceaușilă (12); Stîngă și Ungur (11).

Etapa a 21-a (marți, 21 decembrie): U.T.A. - Universitatea Craiova; Steaua - F.C. Brașov; U. Cluj - Farul; F.C. Inter - Rapid; Sportul Studențesc - Progresul; Dacia Brăila - Petrolul; Electroputere - Gloria Bistrița; Ceahlăul - Poli Timișoara și Dinamo - Oțelul Galați.

Partidele vor începe la ora 11,00, cu excepția ultimei, care, fiind televizată, va demara la ora 13,00. **(G. I. NICOLAE)**

1	Steaua	20	13	5	2	31_8	31
2	Dinamo	20	10	4	6	40_23	24
3	Universitatea Craiova	20	10	4	6	39_29	24
4	Petrolul	20	10	4	6	23_16	24
5	Gloria	20	10	3	7	35_27	23
6	FC Farul	20	9	4	7	30_25	22
7	Progresul	20	9	3	8	30_21	21
8	FC Brașov	20	9	3	8	23_23	21
9	FC Inter	20	8	5	7	27_27	21
10	UTA	20	8	5	7	19_26	21
11	Rapid	20	8	3	9	20_23	19
12	Oțelul	20	7	4	9	20_28	18
13	"U" Cluj	20	5	6	9	24_28	16
14	Dacia Brăila	20	6	4	10	22_28	16
15	Electroputere	20	5	5	10	16_23	15
16	Poli Timișoara	20	7	1	12	21_34	15
17	Ceahlăul	20	5	5	10	14_30	15
18	Sportul Studențesc	20	5	4	11	16_31	14

VOLEI FEMININ - CUPA ROMÂNIEI

Un pas mare spre calificare

■ *Penicilina Iași - Petrodava Piatra Neamț 3-0 (15-10, 15-8, 15-8)*

Penicilina: **RUXĂNDROIU, S. MARIAN, T. POPA, FORMAGIU, KOVALCIUK, VAHNIUK. A mai jucat Braharu.**

Petrodava: **Mureșan, Andreica, Gheorghe, CUEJDEANU, MALAXIA, Murariu. A mai jucat Pliuță.**

Au arbitrat excelent: V. Chioreanu (Cluj), O. Florea (București).

Penicilina ca în vremurile bune

Duminică dimineață s-a disputat prima manșă în turul III al Cupei României la volei. Penicilina a primit replica puternicei formații Petrodava din Piatra Neamț, revelația actualei ediții a Superligii. Meciul se anunța deosebit de dificil, întrucît echipa nemțeană s-a întărit vara aceasta cu cunoscutele Mureșan (U. Craiova), Andreica (Braiconf), Murariu (Flaros) și Malaxia (întoarsă din Olanda).

Penicilina a făcut însă o partidă excelentă, probabil cea mai bună din acest sezon, și s-a impus cu claritate, în fața a aproximativ 200 de spectatori care nu-și credeau ochilor. Practic, doar primul set a pus probleme reale voleibaliștilor ieșene. După ce au condus cu 4-0, elevele antrenorului Nicu Roibescu au fost egalate la 6, dar au reușit ca în final de set să se desprindă prin cîteva atacuri necruțătoare ale Tatianei Popa: 15-10 în 25 de minute. În următoarele două seturi, nemțencele au făcut simplă figurație, singurele puncte obținîndule pe sclipirile ex-ieșencei Carmen Cuejdeanu. Cu ucrainencele Vahniuk și Kovalciuk în mare formă, cu Mihaela Formagiu de neoprit în atacurile de la fileu, ieșencele au condus ostilitățile de parcă ele ar fi fost jucătoare în Superligă. Scorul deosebit de strîns înregistrat finalmente pe foaia de arbitraj ar putea să inducă în eroare pe cei care nu au fost la Sala Penicilina. Dacă Penicilina ar fi crezut mai mult în șansele sale, probabil că nemțencele ar fi plecat acasă cu maximum 10-15 puncte. Așa, cu o zestre de 26 de puncte, Petrodava păstrează încă destule speranțe pentru retur. Dacă ostilitățile vor decurge la fel ca la Iași, problema calificării nu se va putea pune. Cu atît mai mult cu cît - o opinie personală a semnatarului - Petrodava nici nu-și dorește să se califice mai departe. **(Ion C. TEODOR)**

O zi a decepțiilor pentru handbalul românesc

■ *Rapidistele - eliminate de Spartak Kiev, iar naționala masculină s-a clasat doar pe locul IV la "Trofeul Carpați"*

Sîmbătă, în Sala Giulești, în cadrul optimilor de finală ale "Cupei E.H. F. la handbal feminin, echipa Rapid București a pierdut meciul decisiv pentru calificare, disputat în compania echipei ucrainene Spartak Kiev, la scorul de 24-25 (10 -14), în finalul meciului jucătoarele noastre ratînd două aruncări de la 7m. Astfel, singura reprezentantă a României rămasă în "sferturi" este echipa ieșeană H.C. Aura!

În ultima zi a "Trofeului Carpați" la handbal masculin, România a fost învinsă, conform previziunilor, de către puternica formație a Rusiei (campioana mondială), cu scorul de 23-31, și s-a clasat în final pe locul 4, după reprezentativele Rusiei, Ucrainei și Lituaniei. Unde sînt "zăpezile de altădată" ale handbalului românesc? **(GIN)**

Vrăjit de o frumoasă japoneză

Pierre Littbarski se află în pragul divorțului

În toamna acestui an, celebrul fotbalist german, Pierre Littbarski, s-a transferat de la F.C. Köln la formația japoneză Ichihara Jef United Furukawa, care i-a oferit 5 milioane de dolari pentru trei ani de contract. Pierre a fost însoțit în Japonia de soția sa și cei doi copii, dar aceștia au fost nevoiți să se întoarcă după scurt timp acasă, neputîndu-se adapta la noile condiții de viață. Lăsat liber-și nesupravegheat, germanul s-a îndrăgostit "lulea" de o japoneză de 25 de ani, ziaristă la un cotidian sportiv din Tokyo. Și cum frumoasa Yuki Yomiuri n-a rămas impasibilă la farmecul lui Pierre, idila s-a înfiripat destul de repede.

Această "dragoste fulgerătoare" i-a adus, însă, lui Pierre și multe neplăceri. În primul rînd, președintele clubului Furukawa (care a avut într-o vreme relații intime cu Yuki Yomiuri!), orbit, pare-se, de gelozie, s-a arătat decis să întrerupă contractul fotbalistului german. Justificarea a fost clară și fără echivoc: "Echipa merge destul de prost, iar Littbarski n-a făcut nimic pentru a-i ajuta pe mai tinerii săi colegi". Nici un cuvînt despre frumoasa gheișă...

Pe de altă parte, doamna Littbarski, care a aflat de aventura soțului ei, a anunțat că va introduce divorțul și-i va cere acestuia despăgubiri de 500.000 mărci. Opinia lui Pierre? "Singurul om de pe lumea asta de care îmi pasă cu adevărat sînt eu. După ce divorțul va fi oficializat, mă voi căsători cu Yuki și ne vom întoarce împreună în Europa. Am primit deja cîteva oferte convenabile din Spania și Elveția"... **(Ion C.)**

Pierre Littbarski pe timpul cînd era băiat cuminte

Suflet de microbist

Întoarcerea acasă

Mirosul de brad și de sărbătoare, sfintele colinzi răsunînd în biserici, strîngerile de mînă și îmbrățișările prietenilor și mai ales ochii mirați și întrebători ai copilului care, fără voia lui, aproape mă uitase: toate acestea mă fac să-mi dau mai bine seama că sînt din nou acasă.

Parisul a rămas în urmă, o experiență covîrșitoare, un summum de amintiri clădite într-un singur an pentru o viață: Franța - Scoția, în turneul celor cinci națiuni la rugby, cu atmosfera particulară pe care o poți întîlni doar la marile sărbători ale acestui sport, și cu strîngerea de mînă a scoțianului Gavin Hastings, unul dintre cei mai mari jucători din lume; un mare concurs de gimnastică la Bercy, concurs în care căderea Lavinici Miloșovici nu a fost decît un incident izolat (infirmat de altfel două luni mai tîrziu în timpul C.M. de la Nottingham) și la capătul căruia am admirat sincer delicatețea din privirea Svetlanei Boginskaia; Turneul de tenis de la Zenith, turneu a cărui directoare se numea Virginia Ruzici și în timpul căruia jurnaliștii puteau dialoga nestingheriți cu sportivele, fără ca cineva să poată imagina agresiunea ce avea să se producă la Hamburg împotriva Monicăi Seleș; Cupa orașului Paris la handbal masculin, prilej de a se descoperi un excelent jucător român, apărînd culorile Austriei, semn sigur și îngrijorător despre starea de spirit și despre intențiile multora dintre tinerii mei compatrioți; turneul de la Roland Garros, eveniment uriaș, copleșitor, care ne-a oferit prilejul de a relata cîteva partide memorabile, dar și bucuria de a mă evidenția într-un concurs de pronosticuri deschis celor peste 1200 de ziariști, veniți din întreaga lume; seara tristă de pe Parc des Princes, cînd Craiova era umilită de Paris St. Germain, un club care s-a decis să cumpere Brazilia (Ricardo - Valdo - Rai) pentru a se impune definitiv pe arena europeană a marilor cluburi; un alt mare turneu de tenis masculin, cel de la Bercy, care a atras din nou atenția specialiștilor spre ucraineanul Andrei Medvedev, un învins plin de merite și de talent; în sfîrșit, neuitata seară de 17 noiembrie, cînd am telefonat din 10 în 10 minute acasă pentru a ști ce se întîmplă la Cardiff, o seară în care am sărbătorit calificarea pentru World Cup cu multă decență, pentru a respecta enorma tristețe a francezilor eliminați în ultima secundă a preliminariilor, după doi ani de încrîncșnare și de speranță. Amintiri...

Am fost ieri în Sala Penicilina și victoria ieșencelor m-a făcut să sper că anul viitor va fi mai bun pentru sportivii noștri. Poate că și alte echipe vor găsi, asemeni Aurei, drumul spre Europa. În ceea ce mă privește, chiar dacă am fost pe Parc des Princes, la Bercy sau la Roland Garros, voi regăsi emoția de a urca în autocarul Constructorului sau al Politehnicii, aflate încă pe drumurile scurte și pline de grîpi ale diviziei secunde. Dacă mai aveam vreo undă de îndoială, am înțeles acum definitiv că locul meu îl voi găsi întotdeauna în Copou sau la Sala Sporturilor, la masa presei. Aici, deci, aproape de ochii copilului care, fără voia lui, aproape mă uitase. **(Eugen FLORESCU)**

Prin fax de la Paris

Sport mozaic

■ ***Duran, zis "Durul"***

Panamezul Roberto Duran și-a celebrat a suta întîlnire profesionistă, cîștigînd înainte de limită în fața americanului Tony Menefee, marți seara, la Bay Saint Louis. Menefee a fost oprit de arbitru în repriza a opta. Duran, 42 de ani (dublu față de adversar) a reușit a 91-a victorie, în timp ce Menefee a suferit a doua înfrîngere.

■ ***Președintele Germaniei molestat de un halterofil***

Gunther Horst Roersch, fost halterofil german, l-a molestat săptămîna trecută pe Richard Von Weisszaecker, președintele Germaniei. Roersch a motivat că a vrut să provoace un proces care să-i permită evocarea trecutului nazist al președintelui german, care s-a ales cu cîteva contuzii la nas și o tăietură la gură. Justiția germană ezită între condamnarea lui Roersch și internarea lui într-un spital psihiatric.

■ ***Sportivii cubanezi făuresc revoluția agrară***

Aproape 200 de sportivi cubanezi din cei care au participat în noiembrie la Jocurile Americii Centrale și Caraibelor în Porto Rico au fost mobilizați pentru o săptămînă la munci agricole în provincia Havana. Potrivit conducerii Partidului Comunist Cubanez, cei 186 de sportivi, printre care și campionul mondial de lupte Nestor Almanza și medaliatul olimpic în aceeași disciplină, Juan Luis Maren, obțin "bune rezultate la culturile de tomate, varză și ardei". Un alt grup de sportivi îi va înlocui lunea viitoare. Cei 35 de sportivi care i-au dat cu tifla lui Castro se agită să percuteze "putregaiul" capitalist spre Miami. **(G. ANGHEL)**

Slalom prin campionatele de fotbal ale Europei

■ ***Anglia (etapa 21): 10 puncte avans pentru Manchester United***

Blackburn - Manchester City 2-0; Coventry - Oldham 1-1; Everton - Newcastle 0-2; Ipswich - Norwich 2-1; Leeds - Arsenal 2-1; Sheffield Wednesday - West Ham United 5-0; Swindon - Southampton 2-1 (derbyul codașelor); Tottenham - Liverpool 3-3 (meciul fostelor glorii - Liverpool a condus cu 3-1!); Wimbledon - Sheffield United 2-0.

Partida Manchester United - Aston Villa s-a disputat aseară, iar Queen's Park Rangers - Chelsea se joacă astăzi.

Clasament: 1. Manchester United 49 p; 2. Leeds 39 p; 3. Blackburn 38 p.

■ ***Franța (etapa 20): Expresul P.S.G. - de neoprit***

Sochaux - Paris St. Germain 1-2; Marseille - Nantes 3-1; Strasbourg - Toulouse 1-0; St. Etienne - Le Havre 0-0; Lille - Cannes 1-0; Montpellier - Lens 0-0; Caen - Martigues 4-1; Angers - Auxerre 2-2; Metz - Lyon 0-1!

Clasament: 1. P.S.G. 35 p; 2. Marseille 31 p; 3. Bordeaux 27 p; 4. Auxerre 25 p.

Marcatori: Djorkaeff (Monaco) - 13 goluri; Ouedec (Nantes) - 12 goluri; Ginola (P.S.G.), Priou (Cannes), Vos (Sochaux) - 10 goluri. **(Mediafax)**

Las Vegas

Trei puncte pentru victorie

■ ***Oficialități F.I.F.A. se arată încîntate de decizia Comitetului de organizare a World Cup U.S.A. 1994***

În reuniunea de vineri seară de la Las Vegas s-a luat decizia de a asigura trei puncte pentru victorie în cadrul grupelor preliminarii ale turneului final al C.M. de fotbal, pentru meci egal, combatantele primind, ca și pînă acum, numai un punct. Iată cîteva reacții competente la această decizie:

■ **Joao Havelange (președintele F.I.F.A.):** "Este o decizie excelentă care poate determina jucătorii să fie mai activi în fața porții".

■ **Sepp Blattler (secretar general al F.I.F.A.):** "Această măsură urmărește promovarea jocului ofensiv, eliminarea pe cît posibil a egalurilor și atrage atenția asupra faptului că golul este esența fotbalului".

Blattler a mai precizat că întregul comitet de organizare a fost de acord cu această schimbare, iar ratificarea ei de către F.I.F.A. a fost o chestiune de minute. Referitor la reconsiderarea grupelor valorice, după criteriul geografic, secretarul general al F.I.F.A. a precizat: "Dacă am alege 24 de echipe dintr-o singură urnă, am putea avea într-o grupă 4 echipe din Europa, în alta 4 din America sau 3 din Africa. Acest lucru nu este în interesul Cupei Mondiale". **(N.G.)**

Telex internațional

■ **Fotbal:** Așa precum se știe, la Cardiff, la sfîrșitul meciului Țara Galilor - România s-a petrecut un eveniment tragic: unul dintre spectatori, lovit de o petardă, a decedat. Ryan Giggs (internațional galez, Manchester United) a decis să cedeze o primă în valoare de 500 dolari familiei decedatului ■ Cele 27 de orașe care au candidat pentru găzduirea partidelor de la World Cup, precum și altele 6 au fost invitate să propună în ianuarie un plan pentru organizarea în S.U.A. a unei competiții de fotbal deschisă ideilor novatoare care au apărut recent în legătură cu regulamentul jocului: schimbarea regulii ofsaidului sau înlocuire repunerii de la margine cu o lovitură de picior ■ Franz Beckenbauer a fost desemnat cel mai bun antrenor și al doilea jucător al tuturor timpurilor (după legendarul Pele), de o anchetă la care au participat peste 100 de ziariști din întreaga lume.

■ **Tenis:** Boris Becker s-a căsătorit cu Barbara Feltus, ceremonia avînd loc în orașul natal al lui "Bum-Bum", Leimen, lîngă Heidelberg. Festivitatea a fost lipsită de prezența reporterilor, aceștia aflîndu-se în stațiunea austriacă Kitzbühel unde se presupunea că va avea loc fericitul eveniment. La Leimen, în ciuda ploii, 1000 de persoane au asistat la ceea ce presa a numit "nunta anului" ■ Jucătoarea iugoslavă Monica Seleș va participa, după toate probabilitățile, la campionatele internaționale ale Australiei, care vor avea loc în luna ianuarie la Melbourne. **(Mediafax)**

Tinerii căsătoriți Barbara și Boris Becker

Reîntoarcerea Katarinei Witt

■ ***Celebra patinatoare s-a clasat a doua la Campionatul Germaniei***

După 6 ani de absență din competițiile internaționale, celebra patinatoare Katarina Witt (28 ani) a reapărut din nou pe gheață în cadrul Campionatelor Germaniei la patinaj artistic. Ea s-a clasat pe locul II, după sportiva de origine ucraineană Tania Șevcenko (16 ani), obținînd dreptul de a concura la C.E. din luna ianuarie de la Copenhaga. Dacă la Europene, Katarina se va clasa printre primele două patinatoare germane (din trei), ea își va cîștiga dreptul de a fi prezentă la J.O. de la Lillehammer din 1994. **(GIN)**

Încîntătoarea Katarina, din nou în actualitate

IAȘI

Cel mai ciudat soț din oraș

BĂRBATUL CARE TRĂIEȘTE CU DOUĂ FEMEI (p.2)

INTERN

Atentate în serie împotriva foștilor eroi ai revoluției (p.4)

SPORT

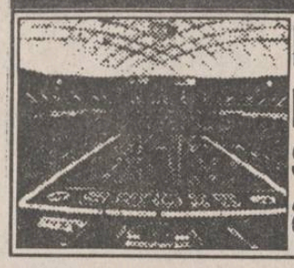

Declarații și comentarii pe marginea tragerii la sorți pentru turneul final al C.M. de fotbal - SUA '94

MARȚI
21 DECEMBRIE
1993
An III,
Nr. 298 (752)
8 PAGINI - 100 LEI

cotidian de informații

Monitorul

Director onorific: AUREL LEON

Redactor șef: DAN RADU

Înainte de a anunța Poliția, Salvarea sau Pompierii, sunați la MONITORUL!

Telefon: 17.25.57

Un polițist și-a împușcat nevasta din greșeală

■ *Glonțul a lovit-o în momentul în care aceasta rîdea cu gura pînă la urechi*

Sîmbătă, 18 decembrie 1993, Cristina Sandu, de 26 de ani, profesoară la Școala generală din Vîrful Cîmpului, Botoșani, a fost împușcată de soțul ei, sergentul major de poliție, Viorel Sandu. Acesta din urmă tocmai venise acasă și, în timp ce-și curăța pistoletul, îi povestea ceva amuzant soției. Tocmai cînd Cristina rîdea cu gura pînă la urechi, din arma soțului polițist a pornit accidental un glonț care a străpuns limba soției, precum și faringele, după care a rămas blocat în mușchii gîtului. De remarcat este faptul că, deși glonțul buclucaș a intrat în gura deschisă a nevinovatei neveste, nu a fost atins nici un dinte. În prezent, Cristina Sandu este în afara oricărui pericol, fiind internată la Clinica Maxilo-Facială a Spitalului "Sf. Spiridon" din Iași. Sosit la patul soției, pe care a împușcat-o fără voie, Viorel Sandu și-a îmbrățișat nevasta, cerîndu-și scuze, după care au izbucnit amîndoi în plîns. **(Ovidiu SCUTELNICU)**

400 de ieșeni au vrut să se sinucidă în acest an

■ **numărul femeilor care au încercat să-și curme viața este cu mult mai mare decît cel al bărbaților**

În primele unsprezece luni ale anului 1993, la Spitalul de Urgențe din Iași medicii au înregistrat peste 400 de tentative de sinucidere. Numărul femeilor care au încercat să se sinucidă este de 322, care, comparativ cu cel al bărbaților (89) este foarte mare. Motivațiile cele mai frecvente pentru gestul făcut sînt: certurile familiale și decepțiile de ordin sentimental. Vîrsta sinucigașilor e cuprinsă între 16 și 70 de ani.

C.M., în etate de 76 de ani, domiciliată în municipiul Iași, este cea mai în vîrstă persoană înregistrată cu diagnosticul de tentativă de suicid. Bătrîna a recurs la acest gest deoarece nu mai suporta durerile provocate de neoplasmul la sîn cu metastază pulmonară (cancer în ultima fază), de care suferea.

Metodele cele mai folosite în scop de suicid sînt: înghițirea de medicamente (316) sau de soluții chimice (organofosforat sau organoclorurat). De asemenea, 51 de persoane au folosit în încercarea de sinucidere metode mixte, medicamente - alcool.

La Spitalul de Urgențe Iași, clinica medicală, au fost înregistrate, în aceeași perioadă a anului, 88 de intoxicații accidentale. Majoritatea cazurilor de intoxicație accidentală s-au produs în stare de ebrietate prin confuzie de sticle (56) sau prin consum de ciuperci (21). **(Dragoș HUȚANU)**

Furtună la Casa Albă

CLINTON ÎȘI PUNEA OAMENII SĂ-I ADUCĂ PROSTITUATE

După cum informează canalul american de televiziune CNN, la Washington este pe punctul de a izbucni un nou scandal în urma publicării de către revista "The American Spectator" a mărturisirilor unor foști ofițeri de poliție din capitala statului Arkansas, care au declarat că președintele Bill Clinton, pe vremea cînd era guvernator de Arkansas, a folosit pe unii din ofițerii poliției locale pentru a-i procura femei ușoare, cu care a petrecut "clipe plăcute" atît la reședința oficială a guvernatorului cît și în afara acesteia. Un purtător de cuvînt al Casei Albe s-a grăbit, duminică, să dezmintă aceste afirmații, calificîndu-le drept "inventii calomnioase". Acuzațiile ce i se aduc președintelui capătă însă un caracter cu mult mai grav, prin faptul că doi din foștii ofițeri ce au făcut mărturisiri au dezvăluit că, în ultimele zile, au primit amenințări serioase că vor avea de suferit, dacă nu-și retractează declarațiile făcute. Cei doi, interogați pe canalul de televiziune CNN, au spus că au făcut parte din garda apropiată guvernatorului Clinton. Unul dintre ei susține chiar că l-a văzut pe Bill Clinton "întreținînd o relație sexuală cu o persoană de sex feminin, în fața școlii primare Booker", precizînd că scena s-a petrecut într-o mașină, mai informează MEDIAFAX.

Un tînăr a vrut să-și vîndă un ochi ca să ajungă în Germania

■ *pentru același lucru, cetățeanul ieșean vrea să-și vîndă acum un rinichi*

C.N., în vîrstă de 25 de ani, muncitor la "Nicolina" din Iași, s-a oferit să-și doneze un rinichi unui eventual amator, în schimbul asigurării unei vize pentru Germania și a sumei de 1000 dolari. C.N. a ajuns să ia o astfel de hotărîre după ce în vara lui '92, mergînd în Belgia, într-o excursie organizată cu prilejul meciului de fotbal Belgia - România, a "uitat", ca mulți alții, să mai urce în avionul care urma să-i readucă pe suporterii români în țară. Ajuns în Germania, a fost expulzat imediat, fiind prins de poliția federală. A rămas puternic impresionat de ce a văzut în cele două țări și și-a dorit să ajungă din nou "acolo", însă toate încercările i-au dat greș. Ideea cu donarea unui organ i-a venit după ce a citit astfel de anunțuri în rubricile de publicitate ale unor ziare. Prima dată a trimis anunțuri la ziare din țară, apoi și în Germania, specificînd mai întîi faptul că își donează un ochi în schimbul asigurării unei vize pentru Germania și a sumei de 1000 dolari. În aceste anunțuri mai menționa că acceptă ca transplantul să fie efectuat numai într-o clinică germană. S-a găsit un ofertant căruia, însă, nu i-a plăcut culoarea ochiului oferit de C.N. Pînă la urmă, C.N. a ajuns la concluzia că este mai bine fără un rinichi, decît fără un ochi, schimbînd oferta. De altfel, după cum a declarat, are un prieten care, în urma unui accident, și-a pierdut un rinichi și care trăiește absolut normal. C.N. crede că, la vîrsta sa, fiind necăsătorit și cu o meserie fără perspective, nu are nici o șansă în România. Este convins că merită să riște pentru ceea ce a văzut "acolo". **(Doru MACOVEI)**

De la 1 ianuarie 1994

Impozitul pe clădiri va crește de zece ori

Începînd de la 1 ianuarie 1994, impozitul pe clădiri va crește de zece ori. La baza acestei hotărîri a Ministerului Finanțelor stă faptul că, în cazul imobilelor particulare, nu s-a făcut nici o reevaluare după decembrie 1989.

O altă hotărîre a Ministerului Finanțelor, care urmează să fie supusă în scurt timp aprobării Guvernului, este ca toate obligațiile fiscale (impozite, taxe etc.) datorate statului de agenții economici să fie indexate lunar, în raport cu rata inflației, care va fi publicată în Monitorul Oficial. În principal, este vorba de restanțele pe care le acumulează agenții economici față de bugetul de stat.

Penalitățile stabilite prin lege pentru întîrzieri la plata impozitelor se vor calcula în raport cu obligațiile fiscale indexate. **(Costel STROESCU)**

Președintele Iliescu dorește o întîlnire separată cu liderii partidelor politice din Parlament

Ieri, Ion Iliescu, președintele României a anunțat că dorește o întîlnire separată cu fiecare din liderii partidelor politice din Parlament, pentru a discuta situația tensionată din țară. Data întîlnirilor va fi stabilită prin consultări cu liderii partidelor parlamentare. Este așteptat răspunsul partidelor din Opoziție care pînă în acest moment nu au comentat în nici un fel inițiativa președintelui.

Consiliul Municipal a luat o hotărîre istorică

Amenzile pentru călătoria frauduloasă cu tramvaiul au crescut la 20.000 lei

Cetățenii care sînt depistați călătorind fără bilet în mijloacele de transport în comun din municipiul Iași vor plăti o amendă de 20.000 lei începînd cu 1 ianuarie 1994. În cazul achitării pe loc a amenzii, valoarea acesteia va fi de 10.000 lei. Hotărîrea a fost luată aseară în ședința Consiliului Municipal Iași, la propunerea directorului Regiei Autonome de Transport în Comun Iași, Constantin Cuza. Deși unii consilieri au protestat împotriva cuantumului foarte ridicat al amenzii ("e aproape cît ajutorul de șomaj!"), totuși hotărîrea a fost votată în unanimitate. În final, directorul R.A.T.C, Constantin Cuza, a declarat: "Am discutat mult în consiliul de administrație și am ajuns la concluzia că problema e strict psihologică! Văzînd cît este amenda, călătorul va prefera să-și facă abonament, că oricum iese mai ieftin. În București, amenda e deja de 15.000 lei și nu văd de ce n-am introduce și noi asemenea amenzi, măcar experimental." **(Ovidiu LUNGU)**

Deputatul P.D.S.R. Nicolae Roșca a scos pistolul într-un bar din Bacău

Duminică, 19 decembrie, în jurul orei 10,00, deputatul P.D.S.R. Nicolae Roșca, aflat în barul "Ovis" din Bacău, într-o stare de bună dispoziție avansată, a cerut să fie servit cum se cuvine și a arătat chelneriței Speranța Corobană un teanc gros de bani. Deputatul de Bacău a spus că nu se teme să țină la el o asemenea sumă și, ca să motiveze și de ce, a scos și a arătat pistolul pe care îl are în dotare, privind superior la clienții din jur. Speriată de posibilitatea unui accident, chelnerița a anunțat poliția. În scurt timp, în barul "Ovis" au descins doi subofițeri de poliție care, după ce au verificat identitatea parlamentarului, l-au lăsat în pace. Din punctul de vedere al organelor de ordine, deputatul Nicolae Roșca nu a încălcat regimul armelor, a declarat ulterior Constantin Luca, comandantul Poliției din Bacău, unui corespondent Mediafax.

BANCA ROMANĂ PENTRU DEZVOLTARE
Sucursala Județeană BOTOȘANI

VINDE la **licitația** organizată în ziua de 28 decembrie 1993, **spațiul comercial** aflat în Botoșani, Str. Cuza Vodă nr. 2, bloc 7F, în suprafață de 340 mp.

Relații la telefon 518350.

Senatul a votat Moțiunea privitoare la dosarele foștilor informatori ai Securității

Ieri, în Senatul României a fost adoptată Moțiunea propusă de senatorul Constantin Ticu Dumitrescu, privitoare la publicarea dosarelor foștilor informatori ai Securității. Moțiunea a fost votată cu 162 voturi pentru și 52 contra.O inițiativă parlamentară asemănătoare a fost propusă în anteriorul parlament de către Claudiu Iordache. La acea vreme inițiativa a rămas fără ecou.

Guvernul va trebui să înfrunte un adevărat cataclism

Marile sindicate se pregătesc pentru grevă generală

Ieri, timp de patru ore, Biroul Executiv al Cartelului sindical Alfa a stabilit programul viitor de contacte cu partidele politice. Chiar în această seară, Bogdan Hossu împreună cu vicepreședinții Cartelului se vor întîlni cu reprezentanți ai P.D.S.R. Mîine, la orele 9,00, la sediul Carterului Alfa, va avea loc o întîlnire între liderii C.N.S.L.R.-Frăția, ai B.N.S. și ai Cartelului Alfa, pentru a stabili modul de desfășurare a viitoarelor acțiuni revendicative. B.N.S. și Cartelul Alfa consideră că o grevă generală va trebui să fie o acțiune de șoc, declanșată în toată țara, în același timp, de către cele trei centrale sindicale. C.N.S.L.R.-Frăția este adepta unei acțiuni regionale, în cascadă, care va culmina cu o acțiune grevistă generală. Mîine dimineață, cele trei confederații sindicale vor stabili strategia de acțiune pentru luna ianuarie a anului viitor.

ORAȘUL PE O COLOANĂ

■ Se intenționează privatizarea regiilor autonome

Consilierii municipali întruniți ieri seară în ședință ordinară au aprobat în unanimitate proiectul de buget local pentru anul 1994. Acesta se va cifra - în cazul în care va fi aprobat de Guvern - la suma de 27 miliarde lei, care este de 2,7 ori mai mare decît cea din 1993. Din această sumă, 16 milioane lei vor fi obținuți din subvenții de la bugetul central, iar restul - din impozite pe salarii și venituri proprii ale regiilor autonome subordonate Consiliului Municipal Iași. Discuții aprinse a ridicat alocarea a 4 miliarde de lei către R.A. "Locuința", sumă ce reprezintă jumătate din fondurile prevăzute la investiții. Consilierii n-au fost de acord cu valoarea ridicată a acestei subvenții, motivînd că activitatea desfășurată de R.A. "Locuința" pînă în prezent nu o justifică. Drept urmare, consilierii au fost de părere că în anul viitor trebuie să fie găsită o cale urgentă de a privatiza toate regiile autonome subordonate Consiliului local (mai puțin R.A. "Citadin" care desfășoară 90% din activitate pentru Consiliu). Totuși, subvenționarea R.A. "Locuința" cu 4 miliarde a fost aprobată în final, la insistențele primarului Constantin Simirad și ale directorului Direcției tehnico-economice a Consiliului local, Radu Onofrei. Aceștia au arătat că diminuarea acestei sume duce la diminuarea în general a bugetului și că, de fapt, R.A. "Locuința" este doar o pîrghie prin care Consiliul local acționează asupra societății de construcții și nu una dintre acestea. (**Ovidiu LUNGU**)

■ Război între Serviciul de pază civilă și Corpul gardienilor publici

După cum ne-a informat colonelul în rezervă Mihai Ferariu, directorul Serviciului de pază civilă din cadrul "R.C. Star", în anul care tocmai se încheie, s-a înregistrat o creștere aberantă a numărului de infracțiuni comise pe teritoriul municipiului Iași: "În acest an, Serviciul de pază civilă a soluționat 150 de evenimente deosebite, printre care amintim furturi din magazine și din mașini, acostări de persoane, tîlhării, tentative de viol etc.". Referitor la noul sistem de pază, gardienii publici, concurenți ai pazei civile "R.C. Star", colonelul Mihai Ferariu a precizat: "Poate este impropriu spus, dar va fi un război. Ori ei, ori noi. Depinde de patronii care au contracte cu noi. Gardienii publici vor patrula pe străzi, deci în sectoarele ocupate de noi. De asemenea, Primăria intenționează să aplice taxe deținătorilor de autovehicule care își parchează mașinile în zonele de patrulare ale gardienilor publici". (**George IGNAT**)

Colonel (rezervă) Mihai Ferariu, directorul serviciului de pază civilă

■ Privatizarea în anul 1994

Directorii societăților comerciale cu capital majoritar de stat și reprezentanții Fondului Proprietății de Stat (F.P.S.) și ai Fondului Proprietății Private (F.P.P.) din județul Iași au avut, ieri, o întîlnire cu Mircea Balaban, șeful Direcției Teritoriale F.P.S. Iași și cu Alexandru Căpitănescu, directorul filialei Iași a F.P.P. II Moldova. În cadrul acestei întîlniri, desfășurată în Sala Mare a Prefecturii, cei doi directori au prezentat celor prezenți un instructaj privind desfășurarea Adunării Generale a Acționarilor în întreprinderile cu capital majoritar de stat din județ. Practic, Adunarea Generală a Acționarilor este primul pas făcut spre privatizarea societăților al căror unic acționar a fost statul. În planificările celor de la F.P.S. și F.P.P. este prevăzut ca, pînă în luna aprilie anul viitor, 26 societăți comerciale să încheie întregul proces de privatizare. (**Ovidiu LUNGU**)

■ O nouă meserie în orașul nostru: liber profesionist

În orașul Iași există 2700 de oameni care au profesia de liber profesionist. Liber profesioniștii din Iași au cele mai variate îndeletniciri: confecționeri, tîmplari, instalatori, bioenergeticieni etc.

Pentru a obține carte de muncă, orice persoană poate primi de la Primărie o autorizație de funcționare. Autorizația de funcționare se eliberează pe baza unui certificat de calificare în domeniul în care persoana interesată dorește să-și desfășoare activitatea. Cu autorizația de funcționare, cetățeanul respectiv trebuie să se prezinte la Camera de Muncă din cadrul Direcției Muncii și Protecției Sociale, unde se încheie un contract de asigurări sociale. Liberul profesionist trebuie să achite lunar la Camera de Muncă un procent de 33% din venitul la care se asigură, reprezentînd: 23% - contractul de asigurări sociale; 3% - fondul de pensionare; 2% - fondul de sănătate; 5% - fondul de șomaj. Venitul la care se asigură nu poate fi mai mic decît salariul minim brut pe țară. Foarte important este faptul că liber profesionistul se poate asigura cu o sumă mult mai mică decît veniturile reale pe care le obține; suma minimă pe care trebuie să o achite lunar pentru toate asigurările sociale, la ora actuală, este de 15.000 lei. Pe lîngă această sumă, liber profesioniștii mai trebuie să achite lunar la Direcția Finanțelor Publice impozitul pe venitul brut realizat. (**Dan FODOR**)

Cel mai ciudat soț din Iași

Bărbatul care trăiește cu două femei

■ el are cinci copii, cu nevasta legitimă, și alți trei copii cu concubina lui

De 16 ani, viața Mariei S. din Iași este o adevărată tragedie. Aceasta se datorează faptului că, din anul 1977, soțul său, A.S., tatăl a cinci copii, trăiește în concubinaj cu o altă femeie, Cornelia V., din acest concubinaj rezultînd alți trei copii. Calvarul a început mai demult, dar din luna octombrie a acestui an lucrurile s-au înrăutățit. A.S. începuse să bea, ajungea tîrziu acasă sau chiar lipsea noaptea, mereu era nemulțumit de viața de familie. Astfel au decurs lucrurile pînă pe data de 14 noiembrie 1993, zi de salariu, cînd, plictisit de întrebările și grijile soției, A.S. a dezvăluit familiei îndelungata sa legătură ilegitimă, anunțîndu-i totodată că odată cu venirea primăverii se va muta la Cornelia, părăsindu-și familia. Nu poate fi exprimată în cuvinte durerea ce s-a abătut asupra celor cinci copii, a soției și a părinților "îndrăgostitului". Cu toții l-au rugat să revină cu picioarele pe pămînt, însă totul a fost în zadar. Totuși, copiii pe care tatăl, amețit de "farmecele" Corneliei, a început să-i disprețuiască, mai speră că i se vor limpezi mințile.

Oana, Alexandru și Andrei, care au vîrste cuprinse între 12 și 16 ani, singurii ce au mai rămas acasă, celelalte două surori mai mari fiind căsătorite, nici nu mai au curajul să iasă din casă, să privească oamenii în față. Oriunde ar fi, la școală sau acasă, pe stradă sau la joacă, simt cum cei din jur îi judecă, îi consideră copii ai nimănui și rușinea adusă de tatăl lor este mereu prilej de insultă și de reproș. (**L. GOGĂLNICEANU**)

Oameni de care Dumnezeu nu se mai îndură

Sfîșietoarea dramă a unei tinere femei care și-a ucis propriul copil

■ nefericita mamă își plînge jalnica rătăcire pe un pat de spital

Drama iubirii interzise poate genera deseori deznodăminte tragice. Un astfel de destin a aruncat o tînără mamă în pragul nebuniei. O adolescentă dintr-un sat aproape de Iași, în vîrstă de 17 ani, și-a ucis, în urmă cu un an, pruncul pe care l-a născut noaptea, în grădină, aruncîndu-l în closetul din spatele casei.

După două zile, de Sfîntul Ioan, doi polițiști au venit în casa părinților ei, în timp ce fata se afla la spital, și i-au spus tatălui: "Nea Ioane, ai un copil în W.C.". Omul, cu mîinile bătucite de munca de-o viață în mină, unde a trudit pentru a-și crește copiii, a apucat o lopată și a săpat în tăcere, răscolind murdăria. Într-un tîrziu, micul cadavru a ieșit la iveală, iar omul, fără să spună un cuvînt, l-a luat și a făcut cele de cuviință, înmormîntîndu-l.

De atunci a trecut un an, iar nefericita mamă își plînge și acum jalnica rătăcire pe un pat de spital. "Tot timpul a ajutat-o pe maică-sa la treburi; nu a fost o fată care să umble de capul ei", le-a spus medicilor tatăl fetei, la expertiza medico-psihiatrică. "Am greșit și eu. Nu am lăsat-o să umble cu băiatul acela. Mergea cam mult pe la bufet. Acuma îmi pare rău că a ieșit așa o nenorocire", a mai spus omul ca pentru sine. În fața comisiei de expertiză psihiatrică fata nu și-a mai amintit nimic din ce a făcut. Le-a spus medicilor că i-au luat copilul. Privind în neștire la medici, cu pupilele mărite de groază, tînăra nefericită a izbucnit în hohote, strigînd sfîșietor: "Copilul meu!"

Profesor Constantim Romanescu, medic psihiatru la Clinica de copii a Spitalului "Socola", ne-a oferit, în legătură cu această situație, următoarele explicații: "În asemenea cazuri se petrece o răsturnare afectivă în care instinctul matern este substituit de instinctul de supraviețuire personală. Este un conflict extraordinar, despre care noi credem că a fost provocat de un eveniment instinctual, determinat de una dintre cele mai mari și dureroase plăgi chirurgicale - plaga ce însoțește nașterea. Această tînără a fost afectată de o imaturitate afectivă, o confuzie mentală, cu atenuarea reprezentării mentale și psihologice a pruncului. O manifestare supraacută a reacției față de «copilul nedorit» a dus-o la această crimă îngrozitoare".

Profesorul Romanescu a mai afirmat că acesta nu este un caz izolat. "Copilul nedorit" este o plagă a societății românești actuale, iar educarea femeilor în sensul evitării sarcinii nu este de ajuns. După decenii de confuzie, femeile din România nu au o educație emotivă și nici o reprezentare mentală firească a actului nașterii și a maternității. "Pînă cînd femeile nu vor scăpa de groaza de a avea un copil, pînă cînd nu-l vor privi ca pe o binefacere în viața lor, va fi greu să dispară opreliștile psihologice interioare ale gravidelor", a încheiat psihiatrul ieșean. (**Silviu LABEȘ**)

Recurs în cazul arabului care a accidentat mortal o studentă din Iași

■ au ieșit la iveală alte aspecte misterioase ale dosarului întocmit în acest caz

Așa cum am mai precizat în numerele trecute ale cotidianului nostru, palestinianul Ramsy Mansour a fost condamnat la doi ani de închisoare cu suspendare după ce a accidentat-o mortal pe studenta Luminița Moraru. Parchetul de pe lîngă Judecătoria Iași a făcut apel la hotărîrea instanței și, după cum ne-a informat dl. Dan Bădărău, prim procuror la acest Parchet, s-a cerut atît mărirea pedepsei, cît și dispunerea unui alt mod de executare (fără suspendare). În momentul de față, dosarul palestinianului Ramsy Mansour se află la Parchetul sus amintit pentru redactarea motivării apelului și, în cursul săptămînii viitoare, dosarul va fi trimis Tribunalului Județean pentru judecare.

În chip ciudat, la dosar sînt anexate două chitanțe în valoare de 1.200.000 lei care arată că Ramsy Mansour s-a achitat de plata despăgubirilor civile. Contactîndu-l pe dl. Gh. Moraru, partea civilă din acest proces, am aflat că acesta nu știa nimic despre acești bani, deși datele depunerii banilor sînt între 20 și 21 iulie. Faptul că dl. Moraru nu a fost înștiințat de posibilitatea recuperării cheltuielilor de înmormîntare ale fiicei sale ridică serioase semne de întrebare asupra corectitudinii modului în care s-au efectuat despăgubirile civile, menționate ca achitate chiar în hotărîrea judecătorească prin care Ramsy Mansour a fost condamnat. (**Adina SCUTELNICU**)

Un partid fantomă a fost evacuat din spațiul pe care-l ocupa samavolnic

■ Partidului Umanist Român i-a fost repartizată însă o garsonieră

În urma unui articol publicat în cotidianul "Monitorul", Partidul Umanist Român a fost evacuat dintr-un apartament pe care îl deținea în mod ilegal. Partidul Umanist Român, partid cu aproximativ 200 de membri activi, a deținut, în blocul E1 din strada Chișinăului nr. 11C, un spațiu format dintr-un apartament cu trei camere și o garsonieră. În apartament partidul își avea sediul, iar garsoniera a fost subînchiriată unei societăți comerciale. În urma deciziei cu numărul 295 dată de Primăria Iași, Regia Autonomă "Locuința" a disponibilizat apartamentul cu trei camere. Acesta a fost repartizat încă din luna iulie 1993 unui muncitor cu o situație familială grea, de la societatea "Fortus" S.A. Folosindu-se de diverse mijloace și pretexte, P.U.R. a refuzat, timp de patru luni, să părăsească apartamentul în cauză. În perioada respectivă, muncitorul ce primise apartamentul și liderul sindical al societății "Fortus" au făcut numeroase demersuri pentru intrarea în legalitate, dar ele nu au fost luate în seamă.

Abia la sfîrșitul săptămînii trecute apartamentul a fost eliberat, sediul P.U.R. fiind restrîns la garsoniera pe care pînă atunci partidul o subînchiriase unei societăți comerciale. (**Cristian DUNAR**)

Distracția de la orele 20

Un caz ciudat de tîlhărie la Podu Iloaie

■ un individ a jefuit un trecător pentru a demonstra prietenului său că este în stare să facă fapte de bravură

Florin Sandu (22 ani), din Podu Iloaie, județul Iași, a atacat, în seara zilei de 26 noiembrie 1993, un trecător, pe care l-a lovit și l-a jefuit.

Agresorul, de profesie sculptor, a băut peste măsură, la un local din oraș, împreună cu un prieten. În jurul orelor 20,00, cei doi au părăsit restaurantul și, ieșind pe stradă, l-au întîlnit pe D.M., persoană pe care nu o cunoșteau. Prietenul său i-a spus lui F. Sandu că nu-l crede în stare de nimic, nici măcar de o tîlhărie. Incitat și ambiționat de această afirmație, Sandu l-a lovit pe omul care trecea în sens opus, prin dreptul său, doborîndu-l pe trotuar. Apoi i-a luat căciula, bricheta și un stilou.

Reținut de Poliție, în urma cercetărilor efectuate ca urmare a reclamației victimei, Florin Sandu nu a recunoscut nici în ruptul capului faptul că ar fi comis o infracțiune. El a susținut că nu și-a dat seama, pe moment, că fapta lui poate fi atît de gravă. F. Sandu a afirmat că dorise doar să-i demonstreze prietenului său că poate face un lucru deosebit. Justiția îl va răsplăti curînd pe sculptorul F. Sandu pentru originala sa lucrare din seara zilei de 26 noiembrie. (**Silviu LABEȘ**)

Agenția de Turism **NET**

Revelionul 1994
BORSEC

28 dec -3 ian - 87.000 lei
29 dec -2 ian - 67.000 lei
- cazare vile confort IA
- masă restaurant IA
- transport autocar (facultativ)

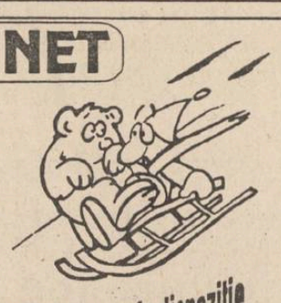

NET vă pune la dispoziție echipamente complete de schi și sănii

Ag. Turism NET (Casa Modei - Mezanin), tel. 172557.

RADIO Nord-Est

În urma concursului pentru ocuparea unor posturi de animatori, organizat de radio "Nord – Est" duminică, 19 decembrie, au fost selecționați următorii:

1. Elena Batîr
2. Mirela Cronț
3. Cristina Chinole
4. Ana Frusinoiu
5. Mihai Țîmpău
6. Daniel Buzdugan
7. Horia Radu Țepordei

Pe cei enumerați îi rugăm să se prezinte la sediul postului de radio Nord – Est luni, 27 decembrie, ora 10.00

UNIVERSAL OCCIDENT SRL

vinde en gros

portocale

la cel mai avantajos preț

Iași, B-dul Poitiers 14, tel: 098/127638, 098/127640, 098/127642

IMPORTANT

Tragerea la sorți a cîștigătorilor concursului "TALONUL CARE NE PLĂTEȘTE ÎNTREȚINEREA", va avea loc miercuri, 22 decembrie, ora 11.00, la sediul cotidianului Monitorul din Str. Smirdan nr. 5.

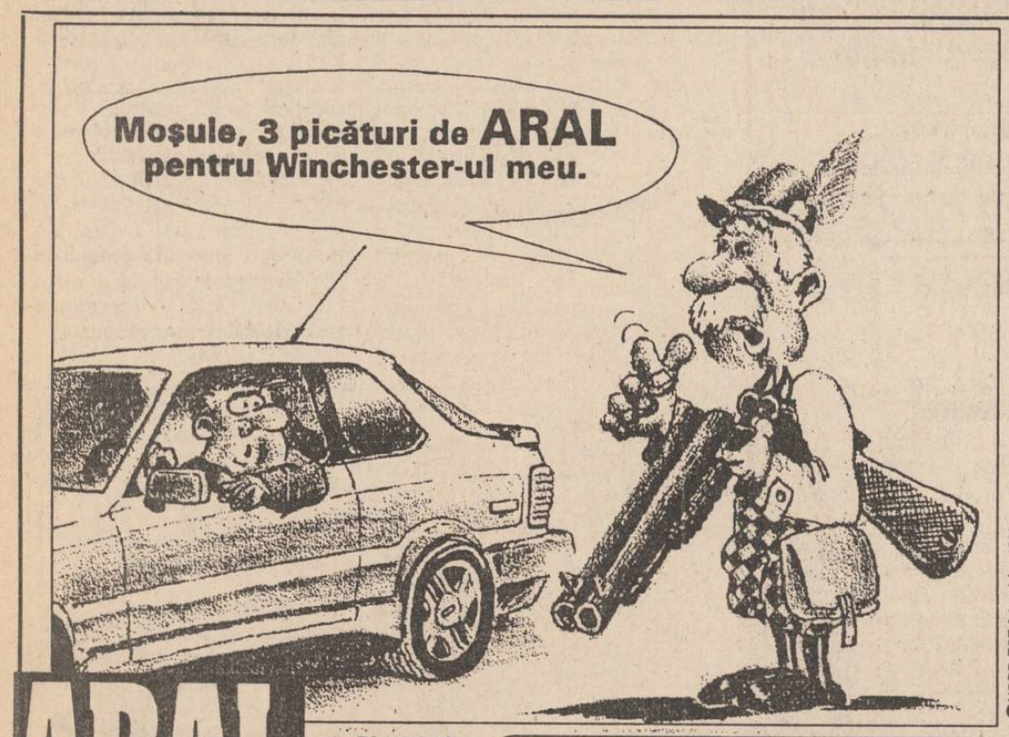

ARAL
..dușmanul frecării...

str. Pinului 10, tel. 098/111794, magazin: str. V. Alecsandri 4 bis zilnic: 9-17, simbătă: 9-13, duminică închis

Aceste tipuri de uleiuri multigrad au aprobarea celor mai importanți producători de auto–vehicule garantînd o ungere exemplară și o bună protecție împotriva uzurii și coroziunii. Au un îndelungat efect de curățire a suprafețelor, reducînd în măsură considerabilă îmbătrînirea uleiurilor.

Poate fi găsit în toate magazinele de piese auto!

perfecțiune și stil pentru toate gusturile

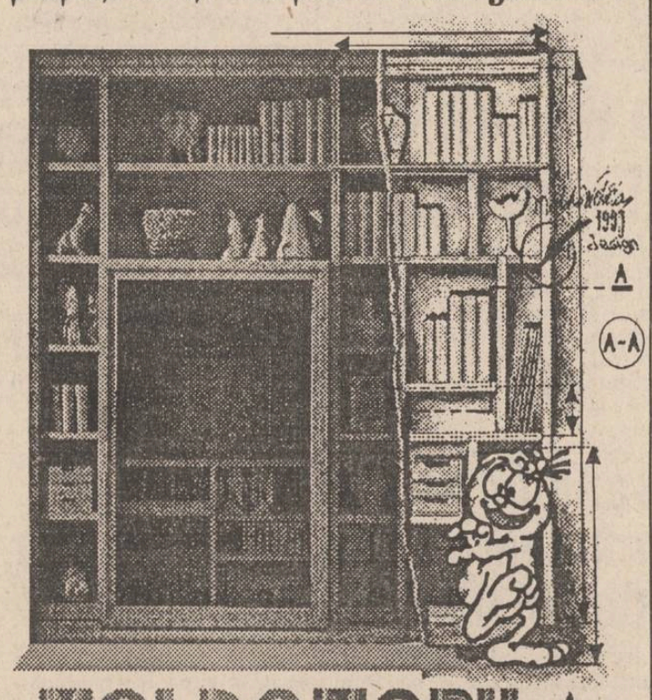

MOLDOMOBILA

ROMANIA, 6600 IAȘI, str. Bucium nr. 34
tel. 004/098/134620, tx.22313-22255, fax (40)3125266, 098/132967

s.c. **VEGA** s.r.l.

Oferim la prețuri foarte avantajoase:

Iași, str. Sf. Lazăr nr. 33 (7 Noiembrie) Tel. 131908

RETROSPECTIVA ECONOMICĂ A INDUSTRIEI IEȘENE

Două întreprinderi gîfîie din greu în economia de piață

■ S.C. Nicolina S.A. a reușit să frîneze declinul economic după un prim semestru dezastruos

Situația economico-financiară a societății comerciale Nicolina S.A. a avut, pe parcursul anului 1993, o traiectorie sinuoasă. Trecînd în revistă principalele evenimente ale acestui an de la Nicolina, se evidențiază două etape distincte. Astfel, prima jumătate a anului a fost dominată de lipsa de contracte. La momentul respectiv, directorul general al societății, Dan Bliuc, explica acest fenomen prin faptul că beneficiarii interni ai produselor unității sînt, în marea lor majoritate, regii autohtone sau unități bugetare. Comenzile acestora erau insuficiente și, în plus, nu puteau achita la timp sumele datorate.

Lipsa acută de comenzi din perioada respectivă și-a pus amprenta asupra salariilor celor aproximativ 3.000 de angajați și a dus la punerea în discuție a disponibilizării de personal.

La mijlocul lunii mai a început și negocierea contractului colectiv de muncă și a contractelor individuale, de către sindicatul și conducerea unității. La capătul a două luni de negocieri, contractul de muncă nu a fost complet finalizat, un număr de 8 articole fiind în divergență. Ca urmare, la începutul lunii august, sindicatul a declanșat conflictul de muncă, iar starea de tensiune din rîndul salariaților a generat cîteva acțiuni de protest.

Începutul celei de a doua etape a fost marcat la sfîrșitul lunii august, cînd au apărut primele efecte pozitive ale unor contracte mai vechi cu parteneri de afaceri străini. Primul rezultat a fost un contract de reprezentare a produselor Nicolinei de către o firmă arabă, în țările Emiratelor Arabe Unite. În luna septembrie, a fost încheiat un alt contract de reprezentare cu o firmă din Nigeria, precum și un contract de colaborare cu firma italiană "Marini", pentru execuția unor instalații de prelucrat mixturi asfaltice. Au urmat apoi, în octombrie, cîteva comenzi importante din partea unor firme din Rusia.

Avînd în vedere creșterea relativă a numărului de comenzi, S.C. Nicolina S.A. a început astfel să înregistreze un ușor reviriment economic. Rămîne de văzut în ce măsură se vor concretiza acestea anul viitor, astfel încît redresarea firmei ieșene să continue.

■ După rularea a trei directori generali, "Iasitex" continuă prăbușirea economică

Societatea comercială "Iasitex" S.A. se confruntă de mai bine de o jumătate de an cu grave probleme financiare. Este vorba de lipsa contractelor economice cu diferiți beneficiari, ceea ce a dus la diminuarea activității, săptămîna de lucru fiind acum de 4 zile. Datorită acestui fapt, au apărut foarte multe situații sociale dramatice pentru angajații firmei. Aceștia nu și-au mai luat salariile de cel puțin două luni, fapt deosebit de grav pentru familiile în care ambii soți lucrează la "Iasitex".

Dacă la începutul anului 1993 societatea "Iasitex" avea datorii de aproximativ 100 de milioane de lei numai la firma "Terom", în perioada de vară au existat speranțe pentru redresarea activității. Este vorba de discuțiile purtate cu oameni de afaceri din Statele Unite ale Americii, care erau interesați de cumpărarea stocurilor de țesături aflate în depozitele firmei ieșene. Contractul în cauză nu a reprezentat soluția salvatoare pentru situația economică a firmei, valoarea lui fiind nesemnificativă. În aceeași perioadă, unitatea a avut de remontat și dificultățile generate de demisia directorului general, Margareta Anuța. Conform afirmațiilor acesteia, demisia sa se datorează presiunilor exercitate de unii salariați, care au dorit și demisia conducerii de la acea vreme a sindicatului. Aceste schimbări, care au avut loc la începutul toamnei lui 1993, promiteau cel puțin schimbarea stilului de conducere considerat defectuos de către unii dintre salariați. Noul director general, Rodica Radu, nu a rezistat mai mult de două luni la conducerea societății, renunțînd la această funcție "datorită dezinteresului manifestat de unii dintre membrii personalului TESA " - conform afirmațiilor sale. Noul director general a fost ales atunci Dumitru Diaconescu, care nu a făcut altceva decît să întrerupă discuțiile cu reprezentanții mass-media. Se pare că alte rezultate nu a mai obținut noua conducere, deoarece în urmă cu cîteva săptămîni salariații au organizat în mod spontan un miting al cărui scop a fost aflarea datei cînd se vor plăti salariile restante. În aceeași zi, viceliderul de sindicat, Petre Băsescu, a făcut publică demisia sa din funcție, explicația fiind următoarea: "La ora actuală nu mai există nici un fel de conlucrare între sindicat și conducere iar salariații și-au pierdut încrederea în mine."

Avînd în vedere faptul că societatea "Iasitex" are posibilitatea să prelucreze bumbacul de la forma de puf pînă la cea de țesătură finisată, încheierea unor contracte economice trebuie să asigure continuarea activității în toate segmentele de producție. Salariații nu pot accepta să plece acasă din cauză că meseria lor nu mai are căutare, în timp ce colegul de muncă cu altă specializare continuă să meargă la serviciu.

Aflată la ora bilanțurilor, firma "Iasitex" se pare că are șanse minime de redresare. Rămîne de văzut dacă declanșarea procesului de privatizare în 1994 a acestei firme va rezolva problemele economice cu care se confruntă. **(Mihaela BREZEANU, Alin TOCAN)**

Directorul Agromec Ciortești nu vrea să își ajute copilul minor

După cinci termene de judecată, Ovidiu Liviu Ciprian Nicolae Comanaru, director la Agromec Ciortești (fostul I.A.S.), refuză cu încăpățînare să răspundă Judecătoriei Iași, care i-a cerut să trimită o adeverință cu venitul lunar. Aceasta este absolut necesară în vederea stabilirii pensiei de întreținere și a alocației de stat pentru copilul său minor, Ovidiu Radu Comanaru (14 ani).

Deși Judecătoria Iași a trimis numeroase adrese la Agromec Ciortești, domnul director O.L.C.N. Comanaru aruncă la coș de fiecare dată actul cu pricina, venit de la contabilitatea unității pe care o conduce. Cum el este "boss-ul" suprem în Agromec, hîrtia nu poate pleca fără semnătura sa.

Dl. O.L.C.N. Comanaru se află în divorț cu soția sa, Elena Comanaru, din data de 16 august 1993. Conform declarației Elenei Comanaru, făcută în instanță, de pe data de 17 decembrie 1993, cînd a fost ultimul termen, fostul soț a afirmat în mai multe rînduri că nu este dispus să ofere vreun ajutor copilului său minor.

Datorită refuzurilor sale repetate de a se prezenta în fața instanței, Judecătoria Iași l-a amendat pe O.C.L.N. Comanaru cu suma de 10.000 lei. **(Silviu LABEȘ)**

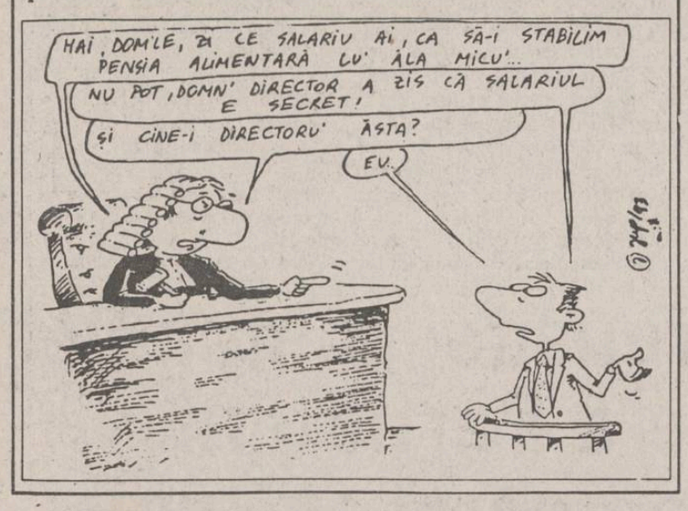

Pagubele produse de romi asupra școlii Zanea (Lunca Cetățuii) se ridică la 10 milioane lei

■ românii din Ciurea cred că țiganii doresc dărîmarea școlii

În numerele trecute ale cotidianului "Monitorul" am prezentat cazul Școlii Zanea, din comuna Ciurea, județul Iași, școală care a fost devastată de romii din localitate. Într-o recentă discuție cu factori de răspundere din cadrul Inspectoratului Școlar Județean Iași, conducătorii romilor din Zanea și-au exprimat dorința ca urmașii romilor să studieze împreună cu copiii de români. Aceste declarații sînt destul de dubioase, avînd în vedere că romii i-au alungat efectiv pe românii din imediata lor vecinătate. Românii din Ciurea sînt convinși de faptul că romii doresc dărîmarea Școlii Zanea, construcție care îi împiedică în extinderea lor teritorială. Construcția Școlii Zanea a fost făcută după aceleași planuri ca și Școala "Spiru Haret" din Iași. În prezent, construirea unei asemenea clădiri ar costa aproximativ 100 de milioane lei. Repararea ar costa 10 milioane lei. **(Dan FODOR)**

ȘTIRI DIN BASARABIA

■ Reprezentanți ai Tiraspolului au participat la Congresul forțelor patriotice slave, desfășurat la Kiev

Radioul autoproclamatei republici nistrene a comunicat ieri despre participarea delegației transnistrene la Congresul forțelor patriotice slave, care s-a desfășurat în zilele de 16-17 decembrie la Kiev. La congres au participat reprezentanți ai Autoapărării Naționale Ucrainene, ai Adunării Naționale Ucrainene, ai Partidului Național Ucrainean și ai altor formațiuni care sînt cunoscute ca extremiste. Transnistria a fost reprezentată de locțiitorul președintelui Uniunii ucrainenilor "Povernenea" (Reîntoarcerea), de redactorul ziarului "Pridnestrovskie vesti" (Noutățile nistrene) Ivanovici și de membrul executivului OSTK, redactorul ziarului "Trudovoi Tiraspol" (Tiraspolul muncitor), Dmitri Kondratovici. La congres s-au făcut apeluri la restabilirea "statului slav unitar", cu capitala la Kiev. Potrivit declarațiilor făcute de Kondratovici la acest congres, biruința partidului lui Jirinovski la alegerile din Federația Rusă înseamnă o întoarcere a Rusiei către patriotism. Liderul organizației "Povernenea", Alexandr Bolșakov, n-a participat la congres, fiind căutat de organele de anchetă din Tiraspol.

■ Vicepreședintele auto-proclamatei republici nistrene nu exclude colaborarea cu Vladimir Jirinovski

Nu putem afirma astăzi că victoria electorală a lui Jirinovski va influența substanțial relațiile dintre Republica Moldova și republica nistreană, a declarat Aleksandr Caraman, vice-președintele autoproclamatei republici nistrene, solicitat de reporterul agenției BASA-press. "Este timpuriu să facem pronosticuri, dar nu exclud o colaborare cu anumite forțe din viitorul legislativ rus", a menționat sursa citată. Totodată, Caraman a evitat comentarea vizitei lui Jirinovski la Tiraspol din 1991, unde acesta a făcut promisiuni privind integrarea Transnistriei în viitorul imperiu rus. "Jirinovski nu a fost numai la noi, ci în mai multe orașe, făcînd promisiuni, după cum era firesc pentru campania electorală. Timpul va arăta dacă se va ține de cuvînt", a spus Caraman.

■ În stînga Nistrului, cetățenii sînt împiedicați să participe la alegerile parlamentare de la 27 februarie 1994

Astăzi expiră termenul acordat de Comisia Electorală Centrală (C.E.C.) președinților executivelor din stînga Nistrului pentru a prezenta la C.E.C. listele grupurilor tehnice, ale sectoarelor și ale comisiilor electorale locale. Întrucît președinții executivelor raionale Camenca, Comrat, Grigoriopol, Slobozia, precum și ale executivelor orășenești Dubăsari și Tighina nu au prezentat listele respective, C.E.C. a decis să apeleze la Guvern, pentru ca acesta să asigure executarea legii Parlamentului privind desfășurarea alegerilor. Totodată, C.E.C. a hotărît ca astăzi, după expirarea termenului, să se adreseze Procurorului Republicii Moldova, pentru a trage la răspundere factorii de decizie din stînga Nistrului, care împiedică cetățenii să participe la scrutin.

Într-o singură zi

Doi copii au fost victimele unor accidente rutiere

Cónform datelor furnizate de Biroul de presă al Poliției din Iași, duminică, 19 decembrie, pe raza județului nostru au avut loc două accidente de circulație, soldate cu rănirea gravă a doi minori. Astfel, la ora 16,20, Daniel Ulman, în vîrstă de 7 ani, elev la Școala generală nr. 9 din Iași, a traversat în fugă strada, fără să se asigure. Neatent, băiatul s-a izbit violent de partea laterală a unui autocamion care circula regulamentar pe șoseaua respectivă. Daniel Ulman a fost transportat în stare gravă la spital.

Tot în aceeași zi, pe raza comunei Blăgești, județul Iași, a fost grav accidentat minorul Beniamin Nicolaica, în vîrstă de 13 ani. Acesta se afla în autoturismul Dacia 1300 condus de sora lui, Cornelia Nicolaica, care, datorită vitezei neadecvate, a pierdut controlul volanului și a intrat într-un podeț.

Impactul a fost deosebit de dur, astfel că minorul s-a ales cu mai multe răni, iar autoturismul a fost serios avariat. **(Sorin SIMON)**

SFOS FUNDAȚIA SOROS PENTRU O SOCIETATE DESCHISĂ

FUNDAȚIA SOROS PENTRU O SOCIETATE DESCHISĂ

anunță un program de burse de studiu la Oxford pe o durată de nouă luni pentru anul academic 1994-1995. Totodată se oferă o bursă de studiu la Universitatea din York în intervalul octombrie 1994 - septembrie 1995, pe teme de filosofie politică.

Programul se adresează absolvenților de învățămînt superior din perioada 1990 - 1994 (cu excepția celor din învățămîntul agronomic) care-și pregătesc teza de doctorat sau tema de cercetare științifică.

Dosarul va cuprinde un formular de înscriere completat, care poate fi ridicat de la sediile Fundației Soros pentru o Societate Deschisă și copiile legalizate în limba engleză a diplomei de absolvire și a foii matricole.

Termenul limită pentru depunerea dosarelor este 27 ianuarie 1994.

Coordonator program: Maria Scripa.

Pentru informații suplimentare și formulare vă puteți adresa coordonatorului de program al Fundației Soros din Iași, Bulevardul Copou nr. 19, OP 6, CP 1356, telefon: 146935.

pangran

pangran Iași

S.C. PANGRAN S.A. IAȘI
ANUNȚĂ:

La unitățile de morărit din Podu Iloaiei și Pașcani se execută măciniș grîu și porumb în regim prestatar pentru populație și agenți economici în orice cantitate.

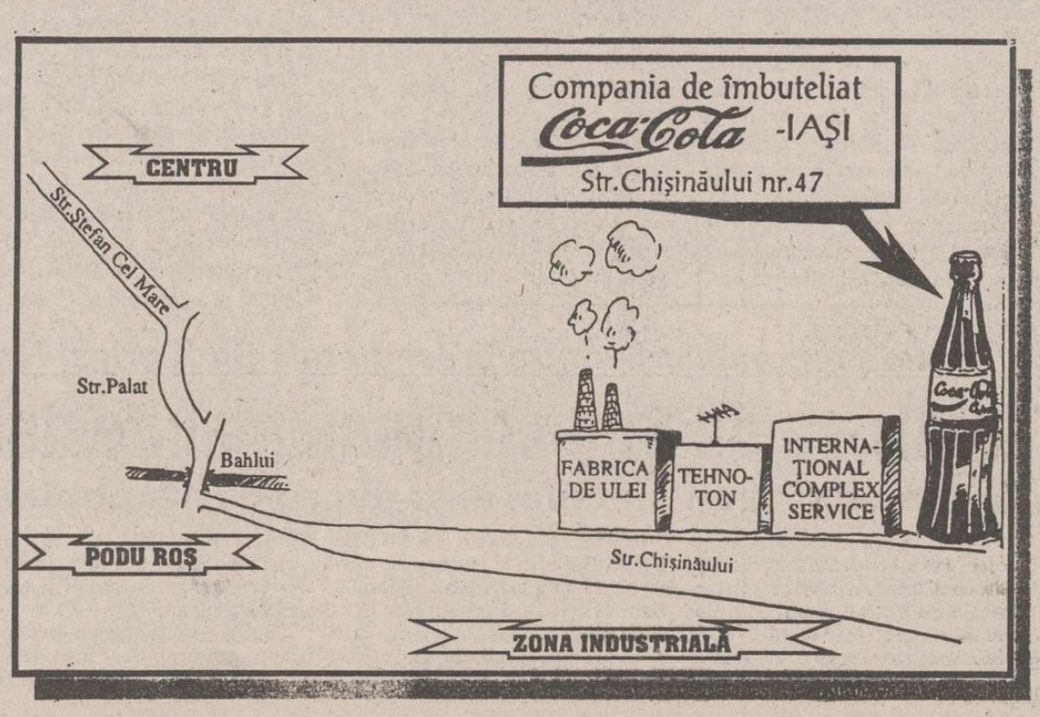

72.44
în curînd
Radio Nord-Est
va emite pe această frecvență
24 de ore pe zi.
MHZ

Coca-Cola

Cîștigătorul tragerii la sorți a concursului organizat de Compania de Îmbuteliat Coca-Cola în colaborare cu cotidianul Monitorul și Radio NORD-EST.

Persoana din fotografie este rugată să se prezinte la sediul Companiei de Îmbuteliat Coca-Cola din Str. Chișinăului nr. 47 pentru identificare și ridicarea premiului.

Compania de Îmbuteliat Coca-Cola Iași
în colaborare cu
Cotidianul "MONITORUL" și Radio NORD-EST

organizează un concurs pentru toți cei care cumpără Coca-Cola în sticle de 1 litru.

Cîștigătorilor, Compania de Îmbuteliat Coca-Cola le va oferi cîte o navetă cu 12 sticle de Coca-Cola de 1 litru.

Cîștigătoarea concursului din data de 13.12.1993 se numește Verebceanu Elena (ing. S.C. Schic S.N.C) și este domiciliată în str. Nicolina nr.4, sc.A, parter, ap.4, Iași.

Din nou în prim-plan, reunificarea liberală

"Trebuie să ne unim, fiindcă sîntem singura alternativă la totalitarismul comunist"

■ **declară Dan Amedeu Lăzărescu (PNL)**

Autorii "Apelului către liberali", d-nii Vintilă Brătianu (P.L.-1993), Dan Amedeu Lăzărescu (P.N.L.), Alexandru Paleologu (P.A.C.) au organizat ieri o conferință de presă avînd ca subiect unificarea mișcării liberale. "Este o inițiativă particulară. Nu vorbim în numele partidelor din care facem parte. Ne preocupă pentru moment să generăm o mișcare care să ducă la pași concreți în direcția unificării" - a declarat dl. Paleologu. De altfel, întîlnirea cu presa s-a transformat treptat într-o întîlnire a liderilor și a reprezentanților partidelor liberale cu mass-media, întrucît la discuție au sosit, pe rînd, reprezentanți ai P.N.L. (Radu Boroianu, Crin Halaicu, Călin Popescu Tăriceanu), P.L.-1993 (Dinu Patriciu, Horia Rusu, Ludovic Orban, Maria Țețu, Valeriu Stoica), P.N.L.C.D. (Adrian Popescu Necșești). Iată cîteva concluzii ale celor prezenți: "Trebuie să ne unim. Sîntem singura alternativă la totalitarismul comunist" - Dan Amedeu Lăzărescu. "Unificarea liberală este unul dintre obiectivele cele mai importante ale P.L.-1993. În acest sens. am reușit să regrupăm în jurul nostru o serie de forțe liberale. Nu cred că cineva ne-ar putea reproșa că nu am făcut eforturi în direcția reunificării liberale. Prezența noastră aici, dovedește acest lucru" - Horia Rusu, președinte executiv al P.L.-1993. "Pasul următor este aderarea cît mai largă a celor care sînt liberali la un program politic, la un statut și la o strategie" - Dinu Patriciu, deputat P.L.-1993. D-na Maria Țețu, senator P.L.-1993 și membru al Grupului de Inițiativă pentru reunificarea liberalilor, a declarat în exclusivitate agenției MEDIAFAX: "Grupul nostru de inițiativă care s-a creat în cadrul P.L.-1993 este, ca să spun așa, o echipă de lucru. Noi am spart gheața în această direcție, iar efectul a fost deosebit prin atenția de care ne-am bucurat. Am primit telefoane, vizite, chemări. Urmarea acelui prim pas a fost această conferință de presă. Între timp, evenimentele s-au precipitat în P.N.L., unde s-a făcut o curățenie absolut necesară. Probabil că după sărbători va veni și pasul următor. Totul merge neașteptat de repede".

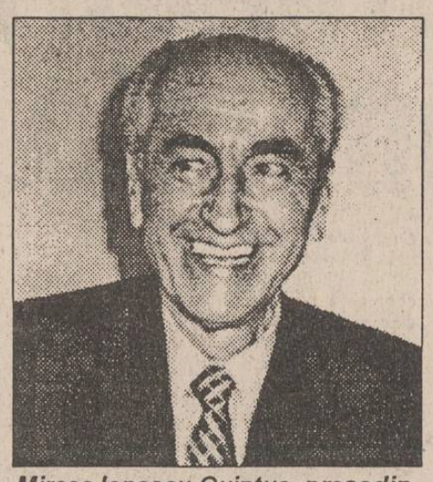

Mircea Ionescu-Quintus, președintele PNL, are motive să fie vesel

MONITORUL EXTERN

■ În Rusia au fost date publicității rezultatele oficiale ale referendumului constituțional

Noua Constituție a Rusiei a fost aprobată de majoritatea celor care s-au prezentat la referendumul din 12 decembrie, a anunțat luni un purtător de cuvînt al Comisiei Electorale Centrale, citat de Reuter. Aceeași sursă a indicat că, potrivit rezultatelor finale, prezența la urne a fost de 54 % din totalul alegătorilor. Dintre aceștia, 58,4 % s-au exprimat în favoarea noii legi fundamentale.

■ Italia își retrage trupele din Somalia

Italia a anunțat duminică retragerea totală a trupelor sale din Somalia, pînă la sfîrșitul lunii martie, anul viitor. Ministrul italian al Apărării, Fabio Fabri, a prezentat personal această decizie celor 2.400 de soldați italieni cantonați în această țară africană. Fabri a anunțat data retragerii și în întîlnirea sa de sîmbătă, de la ambasada Italiei din Nairobi, cu reprezentantul special al O.N.U. în Somalia, amiralul american în retragere Jonathan Howe.

■ Parlamentul iranian a votat pedeapsa capitală pentru vînzătorii de casete porno

Parlamentul din Iran a aprobat pedeapsa cu moartea pentru producătorii și vînzătorii de casete video pornografice, relatează cotidianul iranian "Keyhan". Pedeapsa capitală va fi aplicată celor care vor fi condamnați pentru a treia oară pentru delictul de producere sau vindere a casetelor porno. Astfel, prima condamnare se va solda cu închisoarea pe timp de trei ani, a doua - cu închisoare pe timp de cinci ani, iar la a treia condamnare acuzatul va fi considerat "cu totul corupt" - după legea islamică - și, ca atare, va fi condamnat la moarte.

■ Franța consideră că trebuie retrase trupele din fosta Iugoslavie

Ministrul francez al Apărării, Francois Leotard, a declarat că țările europene și-ar putea retrage trupele de menținere a păcii din fosta Iugoslavie, dacă pînă în primăvara lui 1994 nu vor fi găsite soluții politice ale conflictului din zonă. Într-un interviu acordat duminică postului de radio RTL, Leotard a relevat că decizia retragerii contingentelor europene va fi discutată și cu Națiunile Unite. "Nu mai putem accepta statutul actual al eșecului intervenției noastre", a precizat Leotard, adăugînd că apelul său la găsirea unor soluții politice se adresează tuturor părților implicate în conflict, și nu numai forțelor musulmane din Bosnia.

■ Producția americană de automobile revine pe primul loc în lume

Statele Unite vor recîștiga în anul 1994 poziția de lider al constructorilor mondiali de automobile, depășind Japonia pentru prima oară în ultimii 13 ani, a estimat revista specializată "Automotive News". În acest an, S.U.A. aproape au ajuns din urmă Japonia, construind 10,7 milioane de autoturisme și camioane (9,8 milioane în 1992), față de 11,1 milioane de mașini construite de uzinele nipone (12,5 milioane în anul 1992), precizează sursa, citată de France Presse. "Automotive News" apreciază că producția americană de automobile va crește anul viitor cu 4,6 la sută, ajungînd la 11,2 milioane unități, în timp ce Japonia nu va realiza decît aproximativ 11 milioane, relatează AFP.

■ Primar indian într-o localitate germană

Un doctor de origine indiană a fost ales în funcția de primar al localității germane Altlandsberg, aflată în estul Germaniei. Doctorul, care s-a stabilit în fosta Germanie de Est în urmă cu mai bine de 20 de ani, s-a căsătorit cu o cetățeană germană. La recentele alegeri locale, el a candidat ca independent. Alegerea sa este deosebit de semnificativă pentru că extrem de puțini cetățeni de origine străină ocupă funcții publice în Germania.

PE SCURT

Alegerile din Serbia

Primele declarații ale reprezentanților unor partide și alianțe politice din Serbia în legătură cu rezultatele alegerilor legislative anticipate de duminică sînt contradictorii. În timp ce purtătorul de cuvînt al Partidului Socialist al președintelui Slobodan Miloșevici s-a declarat optimist, apreciind că această formațiune politică va deține majoritatea în viitorul for legislativ, format din 250 deputați, un reprezentant al coaliției de opoziție a estimat că socialiștii vor ocupa circa 90 de locuri.

Criza bosniacă

Forțele bosniace, formate în principal din musulmani, au descoperit o cantitate de materiale militare, între care 5000 de detonatoare, în vehiculele dintr-un convoi cu ajutoare umanitare provenind din Croația și destinat locuitorilor din Nova Bila, din Bosnia centrală.

Atacuri israeliene

Avioane militare ale Israelului au efectuat un nou raid împotriva pozițiilor forțelor pro-iraniene Hezbollah, la nordul așa-numitei "zone de securitate" create ilegal de israelieni în sudul teritoriului libanez.

Incidente în Algeria

Opt extremiști islamici și doi membri ai forțelor de jandarmi au fost uciși în timpul unor noi incidente ce au avut loc în Algeria. Au fost uciși și patru civili.

Ciocniri între turci și kurzi

Circa 200 de rebeli kurzi din Turcia au fost scoși din luptă ca urmare a unei operațiuni a forțelor aeriene turcești în regiunea Nazi-Zhori, de pe teritoriul Irakului, la sud de frontiera turco-irakiană.

Se înmulțesc atentatele asupra revoluționarilor din decembrie '89

■ **ca și teroriștii de acum patru ani, atentatorii nu sînt de găsit**

Cu participanții la evenimentele din 1989 din România, în general membri ai organizațiilor revoluționare din opoziție, mai bine zis ai asociațiilor, s-a petrecut la București un eveniment ciudat. În timp ce ieșea din locuința sa, vicepreședintele Asociației «21 Decembrie», Constantin Aferiței, a fost atacat de un atentator necunoscut. Lovitura de cuțit destinată a fi mortală a eșuat în zona inimii, cuțitul alunecînd pe coaste. În urma unui atentat asemănător a ajuns în spital membrul organizației revoluționare «21-22 Decembrie», Radu Vasile. Curînd după aceasta, unul din personajele care au contestat revoluția, amiralul Gicu Dumitrescu, a fost călcat de un automobil și părăsit acolo. Victima a suferit doar răni ușoare. În aceeași zi, a fost înjunghiat la o intrare de metrou membrul Asociației Luptătorilor Revoluției din decembrie 1989, Mircea Nicoriță. În nici unul din aceste cazuri nu s-a aflat făptașul, iar poliția se învăluie în tăcere. În ultimul sau număr, cotidianul bucureștean "Adevarul" nu consideră exclus, în legătură cu toate acestea, faptul că este vorba din nou despre un scenariu perfid și periculos, prin care organizatorii doresc să reinstaureze atmosfera de spaimă și teroare în București.

Peter Boross a fost desemnat prim-ministru interimar al Ungariei

■ **numirea sa de către președintele Arpad Göncz urmează să fie validată astăzi de către plenul Parlamentului**

Președintele Ungariei, Arpad Göncz, și-a anunțat luni intenția de a-l desemna drept prim-ministru pe Peter Boross, ministru de interne în cabinetul Antall. În vîrstă de 65 de ani, Boross este caracterizat de către susținătorii săi drept pragmatic, eficient și consecvent, în timp ce detractorii îl consideră mai degrabă nemilos și intolerant. Dar atît unii, cît și ceilalți îi recunosc voința puternică și stăpînirea de sine, calități care i-au permis să conducă guvernul în perioada interimatului, cînd premierul Antal, întrerupîndu-și activitatea din cauza bolii, l-a desemnat drept succesor. Născut la Nagybajom, în 1928, Boross a studiat dreptul, devenind funcționar guvernamental. Participant activ la revoluția anticomunistă din 1956, a fost concediat și condamnat la închisoare după reprimarea acesteia. Eliberat fiind, el a fost reîncadrat ca muncitor necalificat, ca vînzător de tablouri, barman și, în sfîrșit, șef de restaurant. Ulterior, el a reușit să devină directorul unei întreprinderi de furnituri guvernamentale, funcție din care a și ieșit la pensie, în 1989. La începutul anului 1990, cînd coaliția de centru-dreapta preia puterea, în urma alegerilor, Boross este numit secretar de stat. Cîteva luni mai tîrziu, el este desemnat ministru fără portofoliu în cabinetul premierului Jozsef Antall, însărcinat cu serviciile secrete, pentru ca în decembrie 1990 să devină ministru de Interne. În această calitate acționează pentru remanierea poliției ungare, pentru ridicarea calității activităților administrației publice și pentru sporirea siguranței cetățenilor. Aderă la Forumul Democrat Ungar (H.D.F. - partidul premierului Antall) în 1992. Această aderare tîrzie nu i-a creat o atmosferă prea favorabilă printre membrii fondatori ai H.D.F., analiștii politici apreciind că șansele sale de a figura în fruntea listelor de candidați ai partidului în alegerile anticipate din mai '94 sînt destul de reduse. O decizie în acest sens urmează a fi luată de către Congresul H.D.F., programat pentru februarie. Mai degrabă respectat decît plăcut (el însuși declarînd că nu iubește pe nimeni pe lumea asta, în afara nepoților săi), Peter Boross reprezintă totuși o contrapondere puternică în fața "ofertei electorale" a socialiștilor (comuniștii reformatori). În ceea ce privește intențiile sale de guvernare, prezumptivul nou premier a afirmat că va respecta "moștenirea politică" a cabinetului Antall, aderînd la principiile democrației și fără a opera schimbări majore în strategia de conducere a țării. Numirea lui Boross în funcția de prim-ministru trebuie validată de către plenul Parlamentului, care se va reuni în acest scop în cursul zilei de astăzi.

Primul "avion invizibil" B-2 a sosit la bază

■ **din cauza costului ridicat, vor fi produse numai 20 de astfel de avioane**

Primul exemplar al bombardierului "invizibil" american B-2 a sosit la baza sa de la Whiteman, Missourri, unde - pînă la sfîrșitul secolului - vor fi dislocate circa 20 de astfel de aparate. Avionul, care a decolat de la baza sa de încercări de la Palmdale, California, va realiza timp de un an exerciții destinate ameliorării caracteristicilor sale. Conceput să evite instalațiile de radar ex-sovietice și să desfășoare atacuri în mare adîncime pe teritoriul inamic, B-2 a devenit o "victimă" a încetării războiului rece și a restricțiilor bugetare - scrie A.F.P. - menționînd că flota inițială (132 de asemenea aparate) a fost redusă la 20 exemplare în bugetul apărării pe 1994.

Sosirea bombardierului la Whiteman a coincis cu a 90-a aniversare a primelor zboruri realizate de frații Wright, Wilbur și Orville, Carolina de Nord.

Secretul reușitei campaniei electorale a Partidului Liberal Democrat al Rusiei

■ ***în decurs de o lună Vladimir Jirinovski va trebui să indice sursa de venituri din care și-a plătit campania electorală***

Partidul Liberal Democrat al Rusiei a fost singurul care în timpul campaniei electorale a umplut timpul de emisie pe canalele de televiziune din Rusia. Aceasta s-a datorat faptului că Vladimir Jirinovski, liderul partidului, a adoptat tactica fragmentării emisiunilor în mai multe apariții de 5-10 minute în cursul aceleiași zile. Aceste apariții au constat în videoclipuri plătite la prețul obișnuit al reclamei televizate. Celelalte trei grupări politice importante ("Opțiunea Rusiei", Partidul Unității și Acordului și Uniunea Civilă) și-au folosit timpul de reclamă politică în emisiuni de lungă durată. În afară de publicitatea plătită, care a totalizat două ore și 44 minute, canalele de televiziune Ostankino și Rossia au asigurat fiecărei grupări politice cîte o oră de emisie gratuită. P.L.D.R. a făcut uz de 74 minute de emisie. Din cele 2,5 miliarde ruble, la cît și-a evaluat serviciile, canalul Ostankino nu a încasat deocamdată decît 25 la sută. În decurs de o lună, fiecare grupare politică va trebui să indice sursa de venituri din care a plătit campania electorală. **(de la corespondentul MEDIAFAX la Moscova)**

În pofida reconcilierii dintre președintele De Klerk și Nelson Mandela

În Africa de Sud continuă manifestațiile violente

■ **demonstranții sînt mai ales din rîndurile populației de culoare**

Patru persoane au fost ucise, iar alte 16 au fost rănite, în urma confruntărilor dintre forțele de ordine și un grup de manifestanți (circa 600-800 persoane) în suburbia de vest a Johannesburg-ului, Bekkersdal - relatează agenția FRANCE PRESSE, care citează surse ale poliției sud-africane. Manifestanții se îndreptau spre X-Ville, un alt cartier al populației de culoare din oraș, evident în scopuri agresive, întrucît, potrivit declarațiilor poliției, ei purtau lăncii, topoare, arcuri cu săgeți și alte arme artizanale.

Pentru a-i dispersa pe demonstranți, poliția a tras, împușcînd două persoane și rănind alte cîteva. Alți doi morți și un număr de răniți au fost identificați ulterior, dar se pare că nu sînt victime ale focurilor trase de polițiști, întrucît prezintă urme de lovituri cu obiecte contondente.

MONITORUL INTERN

■ Deși este mort, Alexandru Drăghici este implicat într-un proces

Din lipsă de procedură, procesul intentat lui Alexandru Drăghici, Nicolae Briceag, Ilie Muntean și Nicolae Luțenco pentru uciderea lui Zefid Ibrahim a fost amînat pentru 28 februarie 1994. În ședința publică de luni, instanța a luat act de cererile de amînare din dosar depuse de inculpații Briceag și Muntean, care nu s-au putut prezenta din motive de sănătate, același motiv, pentru care nu s-au putut prezenta, invocînd și avocatul care îi reprezintă. Totodată, apărătorul lui Alexandru Drăghici a cerut, la rîndul său, un nou termen, pînă cînd se va clarifica situația învinuitului, avînd în vedere că domnia sa a aflat din presă că cel în cauză a decedat.

■ Ilie Verdeț acuză Moscova pentru situația din Transnistria

Un reporter MEDIAFAX i-a cerut lui Ilie Verdeț, președintele P.S.M., să comenteze "supărarea" Moscovei față de condamnarea la moarte a lui Ilie Ilașcu. "Nu cred că ar trebui să ne tulbure cu ceva aceste frămîntări ale guvernului rusesc", a opinat liderul P.S.M. "Neliniștea Moscovei este într-un fel explicabilă, dar asta nu-i disculpă de vinovăție. Dacă în Transnistria nu se stăpînește situația, e tot vina lor. Așa că sînt justificate toate manifestările care s-au făcut pînă acum în fața Ambasadei Ruse de la București.

■ C.D.R. și-a arătat disponibilitatea pentru discuții cu P.D.S.R.

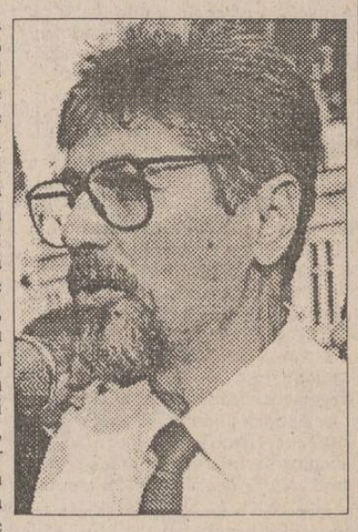

Ieri dimineață, Convenția Democratică a organizat o conferință de presă avînd drept subiect recenta moțiune de cenzură și obiectivele viitoare ale opoziției. Emil Constantinescu, președinte al C.D.R., a declarat cu această ocazie: "În acest moment nu există decît două soluții: alegeri generale, care să aducă concordanță între opțiunea societății românești, care acum este în opoziție, cu situația din Parlament sau găsirea unei rezolvări în cadrul actualei configurații parlamentare". Vorbitorii, reprezentanți ai tuturor formațiunilor politice din C.D.R., au arătat că soluția lor ar fi un guvern de coaliție realizat în urma discuțiilor purtate doar între cele două forțe importante din parlament: P.D.S.R. (34%) și C.D.R. (33%). "Actualul program de guvernare este de centru-dreapta, însă, fiind aplicat de o formațiune de stînga, nu are efectul scontat", a arătat Emil Constantinescu. Domnia sa consideră că programul de reformă trebuie îndeplinit de o formațiune politică de centru-dreapta, o formațiune puternică și responsabilă.

CAFEAUA DE DIMINEAȚĂ

Demnitatea omului: bate vîntul, latră cîinii!

Aurel LEON

Nu înțeleg de ce parlamentarii și-au mai bătut gura degeaba cînd soarta bietei moțiuni era pecetluită de înainte ca pe zidul Babilonului la ospățul lui Balthazar. Rămîne doar mica diferență de voturi: 20. Asta, ar fi cazul, să dea de gîndit prim-ministrului, dar dă de gîndit și corpului electoral. În aceste mașini de votat, în care guvernul și-a asigurat partea leului, e greu să mergi împotriva vîntului. Totuși, aceste 20 de voturi care au lipsit spun ceva. Spun că pînă și parlamentarii noștri au început să simtă un crivăț rece pe la ceafă. Astfel, în timpul dezbaterilor, președintele Camerei, dl. Adrian Năstase, a ciripit din gușa-i de porumbel: "Domnilor parlamentari, putem discuta fără grijă, afară nu se află în fața clădirii decît doar vreo treizeci de oameni care discută despre necazurile lor, nu le arde de moțiune, am trimis agenții mei să verifice." Așa era. Țara are alte griji, nu acordă nici un credit moțiunii. E o treabă doar a parlamentarilor. La urma urmei, căruța statului e atît de înglodată în șanț, încît trebuie un efort general spre a o scoate la drum bun. Cine o poate face?

În toiul discuțiilor, un parlamentar a pronunțat cuvîntul "demnitate". "Ce demnitate mai poate avea, a spus patetic vorbitorul, un muncitor care, ieșind din schimb, întîlnește la colțul străzii un bișnițar ce, fără nici un efort, cîștigă de zece ori cît el?" Bine zis, dar îmi permit a completa: "chiar dacă acel bișnițar este un demnitar?" Cuvîntul "demnitate" derivă din cel de "demnitar" iar demnitar este și un parlamentar. Fac această precizare fiindcă întrebarea care urmează este: au demnitate demnitarii noștri? Mă îndoiesc, și iată de ce: Iașul a trimis în parlament o echipă de deputați și senatori, nici nu știu cîți. Ați mai auzit ceva de ei? Deschis-au ei gura în vreo problemă arzătoare a Iașului, că doar avem cu ghiotura? Aș! Dorm, scumpii de ei, în dormitorul statului. Vegetează și încasează diurnă. Printre ei s-a rătăcit și un actor de talent. Am scris despre el aici, pe cînd era în derută, ajutînd revenirea lui la Teatrul Național. Dar în loc să intre în rol, așteptat de public, a intrat în parlament. Cu ce ocazie și de ce? Dacă somnolează patru ani în parlament, s-a cam zis cu el ca actor. În schimb, e demnitar! Întrebat de un amic de ce a preferat demnitatea în locul gloriei actoricești, știți ce a răspuns demnitarul? "Numai impozitul pe care îl plătesc la diurnă e mai mare decît salariul pe care îl aveam ca actor!" Deci, pentru demnitar, aplauzele și satisfacția creației artistice sînt fleacuri pe lîngă diurnă. Poate că are dreptate. Asta-i mentalitatea vremii! Chiar dacă stăm cam prost cu demnitatea interioară.

Să afle domnul deputat, cel cu interpelarea, că demnitatea este de două feluri: exterioară, adică cea rezultată din respectul pentru rang, un fel de prelungire a proverbului "haina face pe om", și interioară, deci părerea ta despre tine. Acel muncitor ieșit din schimb putea fi, la fel de bine, un profesor sau oricare alt intelectual, după cum acel bișnițar putea fi chiar un demnitar! Putea fi și dl. Adrian Severin, de pildă, cercetat acum de comisia parlamentară despre "afacerile" domniei sale cu firma ori cu firmele pe care le-a înființat, poate fi chiar dl. Petre Roman, istețul fost premier, acum, acolo, un opozant, care, de asemenea, are destule pe conștiință. Poate fi vorba la acești domni parlamentari de demnitate? Un fost parlamentar cu trandafiri la butonieră, acum satisit de politică, de care nu mai vrea să audă, mi-a povestit destule despre matrapazlîcuruile cunoscute de d-sa și datorate demnitarilor fără demnitate, încît s-ar putea scrie foiletoane de senzație la "Monitorul Expres". Poate le vă veni rîndul.

Așa stînd lucrurile, au lipsit 20 de voturi ca dl. Văcăroiu să fie trimis la statisticile d-sale, cu care se tot apără. Parlamentarilor încăierați sub privirea de gheață a cifrelor opționale și sub privirile țării extenuate, le amintesc cum își începuse pamfletarul Mihai Eminescu articolul "În privința viitorului acestei țări", în "Curierul de Iași": "Ceea ce-mi roade inima, în privința viitorului acestei țări, nu sunt ideile subversive și de răsturnare care profanează gurile voastre, ci lipsa voastră de caracter.

Stema Moldovei sub Ștefan cel Mare

Ieri republicani, să fi rămas ce erați. Dar învingeați voi, dar învingeam noi, indiferent, la urma urmelor, tot adevărul, tot tăria învingea. Dar voi, pipăind pulsul mulțimii, ați simțit că ceea ce noi zicem trage mai greu la cumpănă și în ultimul moment, în ajunul de-a cădea, ne-ați escamotat ideile, prefăcîndu-vă că le renegați pe-ale voastre, că le-ați dezbrăcat ca pe o haină veche și zdrențăroasă, furînd purpura voastră nepătată. Și ați găsit oameni care să vă urmeze dintre noi..., ceea ce-i și mai trist."

Iar, domnia ta, domnule Văcăroiu, închide blestematele de statistici și pleacă prin țară. Vei vedea și vei auzi nu "gogoși parlamentare" umplute cu sos populist, ci un dezastru mut care te înfioară. Cînd, într-o tabletă trecută, îl invitam pe dl. deputat opozant Petre Roman, vizat în pasajul reprodus mai sus, să privească atent la o anume metopă de pe Columna lui Traian, mă refeream la ceea ce eu numeam "țăraniada". Și mă refeream anume la dl. demnitar Roman pentru că este principalul artizan al încurcatei Legi 18, cea care a semănat discordie în lumea satului, iar primarii d-sale, alți demnitari, e drept, ceva mai mărunței, fac tot ce pot să sporească deruta. La actualele grave mișcări sindicale atîta ne mai lipsește: să se ridice și satele. Satele controlează acum piața noastră alimentară. Sînt singurele care dispun de rezerve alimentare. Unitățile de stat sînt la pămînt. Primarii F.S.N-iști, acum S.D.-iști, i-au încurajat pe țărani să distrugă saivane, grajduri, sere, pentru ca să se poată chivernisi ei și toate neamurile lor. Pe atunci, inginerii agronomi, care se adună acum în congres profesional, erau vînați ca niște criminali, iar cel care formează P.D.A.R. zice el că e partidul democrat agrar, dar de fapt e Partidul Direcțiilor Agricole, a trădat profesiunea, instalîndu-se ca... afacerist la București. Acum vîntură bani! Dar demnitatea? Pentru a o salva, a fuzionat cu partidul d-lui Funar, sperînd că astfel i se șterge urma. Și uite că ajungem la articolul lui Eminescu, privind cameleonismul. Dl. Victoraș linge clanța ușilor de la Cotroceni, dar gîrlița numită P.D.A. se unește azi cu alt pîrîu pe care navighează dl. Funar, inamic declarat al Cotrocenilor. Păi, nu zice bine Eminescu?

Domnule Văcăroiu, ești totuși prim-ministru, nu te lua după zîmbetul omului care primește palme, de la Cotroceni, oprește-te în oricare sat și vei avea ce vedea și ce auzi. Nu ca la parlament - vorbărie, ci fapte. Veți înțelege că puteți repara, ceea ce ar fi trebuit să facă dl. Petre Roman, dacă ar fi fost "om al pămîntului", nu cosmopolit. D-voastră, deși lucrați la etajul al VII-lea al unui bloc oarecare, numele vă trădează originea. Deci, porniți de la sat, acolo unde primarii d-lui Petre Roman își fac de cap. Congresul acesta al agronomilor trebuia convocat și consultat acum 4 ani, nu să fie oracol agricol conu Victor, care se pricepe la muzică ușoară mai bine decît la taurine.

Și la sate nu trebuie pornit oricum, ci avînd grijă de respectat și chiar de sporit demnitatea satului. Scria Mihail Sadoveanu, într-un articol ("Cartea pentru popor"): "Satul nostru are în primul rînd nevoie de cultură. E dornic de carte. Viața satului se schimbă odată cu fața lumii; cartea bună devine pîine de toate zilele și pentru norodul cel mare; cînd vom avea țărănimea deplin luminată, cînd conștiința unui destin nobil va arde ca o candelă nestinsă în fiecare om al pămîntului, cînd va tinde la o creștere în proporție a demnității satului, atunci puterea noastră devine nebiruită și putem construi orice pe această temelie solidă. După jertfele acestui popor, statornicia noastră liberă și definitivă în Europa atîrnă în primul rînd de cultură. De aceea, cartea și biblioteca nu vor putea lipsi din preocuparea factorilor de mîine..."

În 1907, doi feciori de țărani, Petru Poni și Spiru Haret, au apelat la Sadoveanu spre a porni o acțiune de salvare a satului. Era după...

Lăsînd la o parte palavrele parlamentare despre demnitate, ce-ar fi, d-le prim-ministru, să declanșați o asemenea acțiune înainte de...?

Ați reținut că în articolul lui Sadoveanu e vorba de demnitatea satului. Porniți de la ea și de la demnitatea agronomilor. Lăsați-l pe dl. doctor, fost agronom, să se pupe cu dl. Funar și nu vă mai încurcați cu agronomi deveniți saxofoniști în orchestre de noapte la restaurante, ci porniți de la stema lui Ștefan cel Mare și Sfînt, care obținea valută nu prin împrumuturi la Fondul Monetar Internațional, ci exportînd grîu de Moldova în Polonia, grîu de Botoșani la unguri și lînă țigaie la turci, pe Bosfor. Și, precum se vede în stemă, îngerul belșugului binecuvîntă țara.

Azi, satul, această celulă nemuritoare, se canonizează. Aici e pericolul: mizeria, analfabetismul, bolile, natalitatea negativă, pervertirea caracterelor. Intelectualii satelor vin dimineața și pleacă seara; sînt toți navetiști. Seara, satele rămîn pustii, doar preotul dacă rămîne în mijlocul turmei. Bate vîntul, latră cîinii...

Demnitatea satului e trainică, nu doar vorbă goală, ca în parlament! ■

Din scrisorile, telefoanele și audiențele zilei

■ Becuri care ard zi și noapte în cartierul Mircea cel Bătrîn

Dl. Dumitru Rotariu, Iași, ne telefonează că în Aleea Mircea cel Bătrîn nr. 13, bl. O8, în stradă, de vreo zece zile, ard două becuri continuu. Ar trebui și ele stinse. Aveți dreptate.

■ Despre taloanele întreținerii

D-na Irina Chiribuță, Aleea Nicolina 487 și Angela Hudiță, Bulevardul Țutora 8, ne spun că în zonele CUG și P.T.2, Splai Bahlui, n-au fost afișate listele cu întreținerea nici pe luna noiembrie, iar în "Monitorul" s-a anunțat că setul cu taloane pentru luna decembrie la concursul "Talonul care ne plătește întreținerea" trebuia depus pînă la 18 decembrie inclusiv. E bine așa?

Cred că e bine, doamnelor. Taloanele se depun, se face tragerea la sorți, iar cîștigătorii vor intra în posesia banilor cînd vor cunoaște costurile lunii decembrie.

■ Un parc transformat în canal de deversare a gunoaielor

Dl. Mircea Palade, Iași. Locuitori ai frumosului și aglomeratului cartier Ciurchi, Vasile Lupu, mare parte angajați în unități din zona Metalurgiei, Țutora, se deplasau la serviciu pe jos trecînd printr-un parc care în ultimul an a devenit loc de... aducere aminte, urmare a indolenței și jafului. Cele cîteva tăblițe cu îndemnuri la civilizație, gardul viu precum și împrejmuirea cu plasă nu mai sînt.

În ton cu această "dezafectare" se află un imens canal, situat în apropierea străzii Vasile Lupu, ce separă parcul de zona Industrială. De ce o fi fost săpat, nu știu. Unii spun că ceva n-a fost în regulă cu scurgerile de la grupurile sanitare, alții vehiculează ideea că a fost ceva cu apa menajeră. Cert este că și aici indiferența a făcut casă bună.

Pentru identificare, cei care doresc s-o facă se pot deplasa la cofetăria "Iris", mai bine zis în spatele acesteia, pe unde cu săptămîni și luni în urmă șobolanii erau în vogă. Oamenii care locuiesc în aceste blocuri au reclamat, au sesizat, s-au rugat, dar... degeaba. Mirosul persistă, canalul există. Întrebarea e ce face Sanepidul? Cît despre parc, ce să mai vorbim, așteptăm o nouă vară și un nou șef la R.A. Termoficare.

■ Ca în "Dallas"

D-na Ruxandra Vicol, Iași, ne întreabă dacă există, la Iași, ca în filmul "Dallas", vreo agenție de investigare a unor situații cu caracter intim. Altceva decît Poliția, care "nu-i promptă în servicii".

Ne-am interesat și am aflat că există Agenția Detectivilor Particulari "Moldova" S.R.L. Iași care, pentru onorarii negociate, vă poate sta la dispoziție în situații deosebite.

■ Vine Moș Crăciun la o familie cu 14 copii

D-na Elena Amariei, bulevardul Dacia nr. 3, bl. DA2, parter, ap. 3, este mamă a 14 copii, toți în îngrijirea sa, a lucrat la Țesătura Iași, de unde a fost disponibilizată și primește un ajutor de șomaj în sumă de 25.000 lei lunar. Soțul ei lucrează încă la Țesătura și încasează lunar în jur de 35.000 lei.

Ce înseamnă 60.000 lei într-o familie cu 16 persoane la masă, să socotim singuri. Numai strictul necesar, pîinea costă 3800 lei zilnic, dar în afară de asta trebuie și ceva alimente, plata datoriilor către stat ori la asociația de locatari, cumpărarea de rechizite școlare pentru copii.

Ar trebui ca și în familia Amariei să vină sărbătorile Crăciunului. Vîrsta copiilor, între 2 și 23 de ani, spune destule. Mama se adresează celor care pot să o ajute cum cred.

Copiii mai mari au încercat să-și găsească un loc de muncă, dar nimeni nu le-a întins nici o mînă. Cine va face gestul ajutorării pentru familia Amariei?

■ Colinde, colinde

Dl. Ion Samollă, Iași. "În mijloacele de transport au început colindele care sînt niște improvizații, fără de înțeles. Tinerii nu cunosc textele colindelor, iar vîrstnicii le-au cam uitat. Același lucru se întîmplă cu cîntecele pentru stea. Cărțile cu colinde - reeditate, au dispărut, dat fiind interesul manifestat pentru ele. Presa n-ar trebui să facă ceva pentru promovarea tradiției?"

Cred că da. Am propus ceva conducerii ziarului în acest sens.

■ La petarde și pocnitori - închisoare contravențională sau amendă

Dl. Vasile Alexandru, Iași. Folosirea petardelor și pocnitorilor în municipiul Iași, dar și în localitățile județului a adus și primele victime ale imprudenței. Pentru a descuraja asemenea practici, municipalitatea - nu spun care - a dat o dispoziție potrivit căreia vor fi sancționați cu închisoarea contravențională de la 15 zile la 3 luni sau cu amendă de la 5000 lei la 15000 lei cei care "comercializează, dețin cu orice scop sau folosesc petardele și pocnitorile pe întreg teritoriul municipiului. Poliția este împuternicită să acționeze". (Ion N. OPREA)

Herald INTERNATIONAL Tribune

PUBLISHED WITH THE NEW YORK TIMES AND THE WASHINGTON POST

O Rusie care îngrijorează lumea

Imaginea Rusiei, ca partener democratic și stabil pentru Occident la sfîrșitul secolului al XX-lea, se deteriorează din ce în ce mai repede. În schimb, ia amploare pericolul unei Rusii într-o continuă agitație, o țară cu probleme explozive atît pe plan intern, cît și în politica externă. Încă înainte de anunțarea rezultatelor finale ale alegerilor din 12 decembrie era evident că forțele stîngii conservatoare și periculoasa extremă dreaptă - comuniștii și așa-numiții liberal-democrați - aveau să-și depășească propriile așteptări.

Două consecințe decurg implicit din aceasta. În primul rînd, va fi aproape la fel de greu pentru Boris Elțîn să treacă un program coerent de reformă economică prin acest nou Parlament, cam de talia legislativului pe care l-a dizolvat în octombrie. Constituția președintelui Elțîn - singurul său succes în urma alegerilor - nu va da legislativului multă putere. În schimb, Parlamentul va avea, probabil, ultimul cuvînt în stabilirea bugetului și va influența o serie de probleme economice prin legile pe care le va vota sau nu. Nu este imposibil, totodată, ca o alianță între partidele care nu cred deloc în reformă și care vor să înlăture costurile sociale provocate de aceasta poporului rus să zădărnicească planurile președintelui Elțîn. Deși acesta pare tentat să nu țină seama de opoziție, partenerii occidentali ai Rusiei sînt de acord în a vedea în aceasta o greșeală politică. A dizolva din nou Parlamentul ar fi un gest fatal, care ar aduce Rusia înapoi la nivelul anului 1906, revigorînd marea deziluzie pe care a provocat-o autudinea țarului (care dizolva Dumă după Dumă, pentru că nu erau de acord cu opiniile sale.) Această deziluzie s-a soldat cu o revoluție. O politică a președintelui Elțîn de a conduce prin decrete prezidențiale, înlăturînd opoziția parlamentară, poate avea efecte contrare scopurilor reformatoare. O economie bazată pe libera inițiativă trebuie să fie creată pe politica dreptului de alegere liberă, altfel și-ar pierde motivația. Sprijinul occidental pentru reforma din Rusia trebuie să țină cont de acest principiu.

Un al doilea pericol constă în faptul că aceste alegeri pot da o lovitură fatală reafirmării Rusiei pe plan mondial. Așazișii liberal-democrați sînt cea mai puternică voce a noului curent șovin care ia amploare în Rusia, fiind, de fapt, doar o parte a celor care se simt atrași de această atitudine.

Mulți dintre politicienii ruși sînt, acum, de acord în a afirma dreptul Rusiei de a se amesteca în politica statelor învecinate, drept pe care Occidentul ar trebui să-l accepte fără a șovăi.

Politicienii susțin aceste pretenții pentru a da oamenilor de rînd senzația de căldură în lunga iarnă a nemulțumirilor economice. Dar aceste afirmații sperie noile democrații din Europa Centrală și ar trebui să determine Europa Occidentală și America de Nord să gîndească mai profund asupra lor.

Occidentul dorește o Rusie stabilă, prietenoasă și prosperă. S-a crezut că Boris Elțîn va crea încet, încet, o astfel de democrație și de aceea Vestul l-a considerat piesa centrală a politicii sale în fața lumii excomuniste. Dar este clar că prosperitatea Rusiei este mult mai departe de a se realiza decît se crezuse. Stabilitatea Rusiei ar necesita un președinte și un Parlament care să accepte un compromis, în pofida diferențelor de opinie, dar acest lucru nu s-a realizat încă. Totodată, o Rusie prietenoasă nu înseamnă a-ți impune autoritatea asupra statelor vecine. Este timpul să i se explice deschis acest lucru președintelui Boris Elțîn.

(traducere și adaptare după *International Herald Tribune*, ediția din 14 decembrie 1993, de Diana GHINDAR)

Corespondență prin fax din Germania (I)

Înțelesul concilierii

Istoria acestui secol este (a fost) în primul rînd istoria confruntărilor lui: două războaie mondiale fierbinți, un război mondial rece, conflicte armate regionale, dispute ideologice și religioase; "războaie" comerciale etc. S-ar putea spune, probabil s-a și spus, că secolul nostru este cel mai intolerant, mai războinic, mai sîngeros din istorie, secolul tuturor totalitarismelor, de dreapta, de stînga, de dreapta-stînga, și al celor mai odioși și odios-grotești dictatori: Stalin, Hitler, Mao, Pol-Pot, Kim Il Sung, Ceaușescu. E dificil, e imposibil de adunat atîtea superlative negative în dreptul unui alt veac. Și totuși, "dintr-odată", în anul 1989 și în ultimii ani (pregătirea revoluției "de catifea" a avut loc mai ales în subteran), posibilitatea concilierii, a unei adevărate concilieri, dincolo de așa-numita "coexistență pașnică" (nefericit concept!) și dincolo de ideologii; o conciliere nu doar în spirit creștin sau buddhist (cu deschidere activă asupra secolului al XXI-lea), ci în sens politic, militar sau economic: noul rol al O.N.U. și al Conferinței statelor europene, Tratatul Nord-Atlantic conceput ca un sistem general european și transeuropean de apărare, perspectivele epocale în cadrul GATT pentru un comerț fără bariere. Concilierea nu este doar o vorbă, un concept pe al cărui teren nisiposș politologii și jurnaliștii construiesc castele într-o Spanie imaginară, ci o promisiune și o realitate ce începe să prindă rădăcini în mentalități și comportamente, un dat nu consemnat doar în tratate, ci unul care se înfăptuiește în mers. Imagineaemblemă a concilierii - oferită nu cu mult timp în urmă de Washington - era strîngerea de mînă Arafat-Rabin, reprezentanții unor popoare ce erau, sînt de cîteva milenii (mai sînt încă) și păreau ireconciliabil dușmănoase.

Există ceva esențial nou în această imagine, în comparație cu una asemănătoare, Sadat-Begin, de acum 15 ani: tratatul de la Camp David era o excepție într-o epocă de confruntare, cel de la Washington se înscrie într-un context al tendinței spre conciliere.

1. Împăcare cu orice preț?

Concilierea tinde să fie termenul-star, conceptul emblematic al acestui timp. O carte apărută recent în Germania, coordonată și editată de Contesa Marion von Dönhoff, una dintre cele mai cunoscute jurnaliste europene, și intitulată **Ein Manifest II. Weil das Land Versöhnung braucht, (Un manifest II. Fiindcă țara are nevole de conciliere, Rowohlt,** 126 pp.) pune într-o lumină neobișnuită procesul concilierii cu trecutul comunist al fostei R.D.G. și slujește drept pretext comentariului de față.

Dezbaterea în jurul acestei cărți ar putea fi rezumată în întrebarea: "împăcare cu orice preț?"

Se spune că încă în ziua de 9 Mai 1945 ar exista oameni care au cerut să se pună capăt "vechilor istorii" ale Germaniei naziste, pentru a se putea începe o nouă istorie. Fapt este că nu peste mulți ani a fost încheiată ceea ce scriitorul german de origine evreiască Ralph Giordano numește "marea pace cu făptașii".

Unul dintre coautorii volumului publicat de Contesa von Dönhoff, Peter Bender, are în vedere tocmai integrarea colaboratorilor îndepărtați ai lui Hitler în noua structură social-politică de după război, atunci cînd scrie: "Dacă vechea Republică Federală, care i-a preluat pe aproape toți judecătorii și funcționarii epocii naziste, a devenit, independent de acest fapt, o democrație model, atunci cele cîteva mii de (funcționari) excomuniști dogmatici nu vor putea pune în pericol Germania unită". Termenii în care ziaristul german se referă la conciliere sînt puși rău în ecuație. "Pericolul" despre care vorbește el nu există - el nu există nici în Cehia, nici în Polonia, nici chiar în România, unde situația social-politică nu este atît de stabilă ca în Germania -, dar mai ales pericolul acesta nu participă, nu este o parte componentă a procesului de asumare critică a trecutului.

2. Făptași și victime

Cum tendința către conciliere este, am văzut, un fenomen global-european, el trebuie privit în context, cu toate deosebirile de substanță și de nuanță de la țară la țară. În cartea Contesei von Dönhoff se vorbește des despre victime și despre făptași, despre eroi și despre oameni obișnuiți, despre toți cu înțelegere și chiar cu o ciudată dragoste creștină. Un politician cu experiență ca Adam Michnik surprinde însă prin naivitatea dezarmantă cu care afirmă că umbla prin dosarele celor ce au construit și au susținut activ structurile dictaturii, pentru a le pune în lumină faptele și a-i izola social, ar fi o obișnuință bolșevică. De ce oare, observă, a pagubă, unul dintre comentatorii cărții, în urma răsturnării istorice, protecția făptașilor stă deja pe ordinea de zi, înainte ca victimele să fi fost numărate? Întrebare mai actuală la noi decît în oricare altă parte a continentului, întrucît, în România, într-adevăr, victimele - nici cele ale epocii comuniste, nici cele ale Revoluției din 1989 - nu au fost încă numărate. Dar făptașii? Ei pot fi foarte lesne numărați, pentru că sînt vizibili, chiar foarte vizibili. Ei vor fi, ca în fosta R.D.G., mai multe mii, poate cîteva zeci de mii. Nici măcar un procent din toți ceilalți: căci puțini dintre noi își pot spune în taină că au participat direct la instaurarea și consolidarea dictaturii. Înfăptuitorii sînt deci mai multe mii, cîteva zeci de mii. Iar ceilalți? Ei sînt noneroii, cei răbdători și tăcuți. Ei trebuie să accepte împăcarea, să ierte.

Nu folosesc cuvîntul a ierta în sensul exclusiv creștin, chiar dacă, în acest caz, iertarea creștină va juca pînă la urmă un rol, după cum un rol va juca și sufletul bun și uituc al românului. Mă refer, în primul rînd, la celălalt fel de iertare, s-o numim, provizoriu, "istorică". Ea presupune ceea ce germanii numesc "die Aufarbeitung der Geschichte" - cunoașterea, "prelucrarea", clarificarea, adică asumarea critică a trecutului. A intra în clar cu trecutul nostru imediat este un proces. Cu tot înțelesul juridic al termenului, procesul acesta, dacă va avea loc, nu s-ar cuveni să devină o cruciadă a răzbunării și nici n-ar trebui să se desfășoare în tribunale, ci într-un fel de "tribunal moral al țării": o confruntare critică cu făptașii de ieri și colaboratorii lor apropiați. Știm bine, mulți dintre ei sînt și astăzi făptași, iar numeroși dintre foștii lor colaboratori se află acum în fruntea faptei. Cititorul îmi va permite două întrebări retorice, întrucît, cu siguranță, și le-a spus și el însuși: a) ce s-a întîmplat, în ultimii patru ani, cu cei mai mulți, dacă nu cu toți puținii noștri disidenți care, la Revoluție, se aflau în sfera puterii? Altfel spus: cît de legitimă este puterea actuală, dacă ea i-a eliminat din sfera ei tocmai pe cei care reprezentau, înainte de Revoluție și în timpul ei, noua linie politică antidictatorială? b) ce mecanism bine pus la punct face ca, de pildă, Barbel Bohley, din fosta R.D.G., să aibă un destin politic asemănător cu Doina Cornea? Vaclav Havel se consideră, desigur, un norocos: el ar fi putut împărtăși soarta politică a lui Mircea Dinescu.

Poate că nici o altă țară din fostul lagăr comunist nu are mai multă nevoie ca România de ceea ce numeam mai sus asumarea critică a trecutului: faptul a devenit mai evident acum, și nu doar pentru că țara noastră a fost singura în care revoluția nu a putut rămîne "de catifea" - nici măcar Rusia nu face excepție de la regulă. Cu alte cuvinte: niciunde nu e atît de multă nevoie de igienă politică și morală, pentru că nicăieri dictatura nu a atins mai adînc fibra morală a neamului și pentru că niciunde poate poliția politică secretă nu a cuprins totul în plasa ei. *(continuare în numărul de mîine).*

Ioan CONSTANTINESCU,
profesor la Universitatea din Augsburg

ULTIMUL VAGON POȘTAL

Ignorarea legii și abuzurile directorului CRTS Iași, Ioan Voiculescu

Rămas în funcție prin mijloace oculte, directorul C.R.T.S. Iași, Ioan Voiculescu, confundă autonomia cu patronatul. Se consideră și acționează ca patron invocînd autonomia, dar cade în săvîrșirea unor abuzuri, trăgînd cu ochii și inima spre minister, de unde se simte protejat. Pensionat începînd cu 1 februarie 1992, Ioan Voiculescu continuă să rămînă la post iar la 1 aprilie 1992 primește de la București ordinul 330 semnat de un domn Gerota, pentru menținere. La 20 mai 1993 suportă un accident cerebral, fapt ce îndreptățește Direcția Sanitară să-i susțină pensionarea. După două luni însă, se autorepune în drepturi și revine la... patronat. La abuzuri. Dacă în anii 1991-1992 a luptat împotriva subsemnatei pentru a mă da afară din laborator, după 20 de ani de activitate, în 1993 trece la fapte mult mai concrete. Astfel, la nici o săptămînă de la încadrare, emite decizie și dă responsabilitatea laboratorului de preparate în sarcina doamnei medic Lavinia Scripcaru și o forțează să intre în laboratorul de produse sanguine, crezînd că în felul acesta eu voi părăsi locul de muncă. Dar n-am făcut-o!

Mîniat că am solicitat Direcției Sanitare funcția de conducere a C.R.T.S. - în condițiile în care tensiunea în unitate ajunsese la paroxism - la 22 februarie 1993 intră în laborator, după-amiaza, îmi fură microscopul și-l ascunde în cabinetul directorial, după care dispare la București timp de 5 zile. Între timp, ajutat de administratorul unității, recuperez microscopul. La revenire, m-a sancționat cu mustrare scrisă. Conflictul are și alte nuanțe. Folosindu-se de medicul Lulu Strat, venit din Vrancea de la o circumscripție sanitară și ocupînd postul printr-un concurs cu un examen nu prea ortodox desfășurat, dă acestuia dreptul de a parafa buletinele de analiză SIDA, deși analiza era efectuată de o doamnă biolog care a și organizat laboratorul SIDA. Dl. Strat, însă, n-a avut timp să savureze gestul implicării în hemobiologie pentru că din iulie pînă în noiembrie 1993 a plecat în Occident. În această perioadă buletinele au purtat parafa d-lui Strat. Ce a făcut acolo, nu știu, dar de cînd a revenit caută corespondentul românesc al reactivilor cu care ar putea efectua ceva analize. Cadrele superioare care cunosc corespondentul românesc al reactivilor și știu să lucreze sînt marginalizate, persecutate.

Dl. Ioan Voiculescu are mari lacune și în privința cunoașterii legilor. Deși mi-a furat microscopul din laborator, la 22 februarie 1993, îmi intentează proces de calomnie după 10 luni de la comiterea faptei. La 15 octombrie a.c. a organizat în instituție un referendum pentru obținerea eliminării mele, dar nimeni n-a dat glas dorințelor sale.

Ignorarea legii și abuzul și-au spus cuvîntul și în acordarea salariilor de medic. I-a acordat acest stimul d-nei Lavinia Scripcaru, care nu are nici un merit deosebit în afara faptului că este încadrată din ianuarie 1993 și este... cuminte. Bunul simț ar fi îndreptățit-o să cedeze acest salar unui cadru superior, dar ea a plecat în concediu de relaxare.

După asemenea abuzuri, dl. Ioan Voiculescu susține că nu îi este frică de nimeni. El este apărat de dl. Gerota de la București, iar la Iași de asistenta șefă Elena Mînzat, care, aflată ilegal pe post, și ea amenință. Toți o apă și un pămînt.

Hemobiolog Maria GEORGESCU
Centrul regional de transfuzii Iași

TRAGEREA LA SORȚI PENTRU WORLD CUP U.S.A.

America e cu noi

■ Franz Beckenbauer a avut mînă bună pentru noi ■ Pele consideră Columbia ca fiind favorita grupei A ■ Antrenorul Elveției se teme de România, iar "americanul" Milutinovic o ignoră! ■ Președintele clubului POLYNX Iași, Dan Cârlan, vede România printre primele patru echipe ale Campionatului Mondial

■ Surprize organizatorice

Duminică, la Convention Center, ceremonia tragerii la sorți s-a derulat fără surprize reale, "mecanica" generală decisă de comitetul de organizare plus profesionalismul și măiestria conjugată ale FIFA și organizatorilor lăsînd puține "găuri" pentru așa ceva. La nivel de show, pentru acoperirea absențelor unor vedete deja anunțate, s-au găsit imediat soluții. De exemplu, Magic Johnson, legat de un contract cu Pepsi Cola, nu putea onora o ceremonie desfășurată sub patronajul Coca Cola. Dar Evander Holyfield și Tony Meola au ținut sus steagul sportivilor americani, în timp ce Faye Dunaway și animatorul Dick Clark au fost fermecătorii prezentatori ai show-ului de 90 de minute. Momentul cheie al festivității (pe care și dumneavoastră ați văzut-o la televizor) a fost apariția pe scenă a lui Franz Beckenbauer, golind a treia cupă, cea a europenelor. În sală încep să se audă off-uri și ahuri. Spania cu Germania, Olanda cu Belgia etc. În acest timp Sepp Blattler încearcă un dialog cu Platini: "mare surpriză victoria bulgarilor la Paris, Michel", dar răspunsul, deși spiritual, taie maioneza: "Mai ales pentru francezi...".

■ Cîteva observații la cald:

World Cup '94 ne oferă o uvertură inedită. Raportul actual de forțe între Germania și Bolivia fiind net disproporționat, surpriza pare ascunsă iar lansarea competiției - nefericită. Să nu uităm că Bolivia vine din America de Sud, dintr-o grupă în care Uruguay s-a clasat a treia.

În privința dificultății grupelor, Germania, Argentina și Belgia au sarcini ușoare, în timp ce S.U.A., Italia și Brazilia au treabă serioasă. S.U.A., mai ales, va fi țara organizatoare care va întîmpina cele mai mari dificultăți pentru a accede în turul II din istoria C.M.

Capii de serie par mulțumiți de zonele ce le-au fost afectate. Este cazul Germaniei și S.U.A., dar și Italiei (care-și rezervase deja hotel la New York) sau Braziliei (San Francisco). Cît despre Argentina și Belgia, nu par contrariate de parașutarea lor la Boston și Orlando.

Am lăsat la urmă grupa României. Faptul că am picat peste S.U.A. e o chestie cu două tăișuri. Valoric vorbind, nu putem aveam probleme cu această echipă, chiar dacă este organizatoare. Rămîne de văzut ce procent vor rezerva "fluierașii" organizatorilor. Columbia a dat lovitura calificărilor pentru World Cup chiar la Buenos Aires. Considerată cea mai în formă echipă sud-americană a momentului, Columbia lui Maturana (doar el și Jackie Charlton mai sînt la conducerea echipelor după 1990) practică un joc oarecum haotic, în care strălucesc Valderrama (la a doua tinerețe) și Asprilla. Elveția a fost alături de Norvegia, Grecia și Bulgaria printre echipele surpriză ale grupelor europene. O formație solidă, riguroasă, cu un mijloc bine dirijat de Sforza sau Sutter și un vîrf care nu prea iartă: Chapuisat.

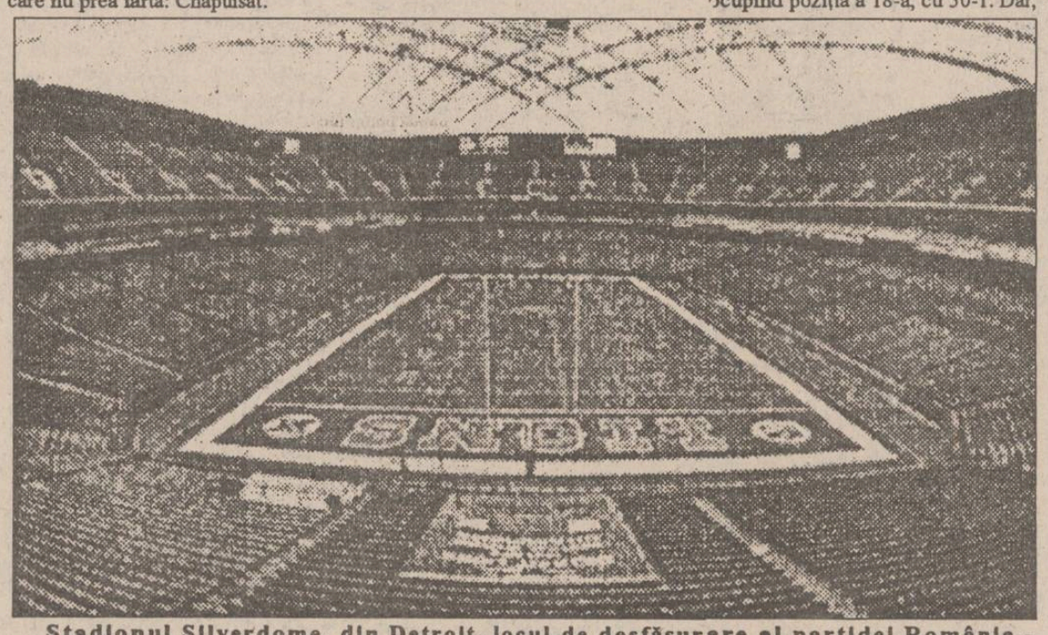

Stadionul Silverdome, din Detroit, locul de desfășurare al partidei România - Elveția, din 22 iunie 1994

■ Unde vor juca fotbaliștii români ?

■ **Los Angeles. Stadionul Rose Bowl,** construit în 1922, cu o capacitate inițială de 56.000 locuri. Capacitatea actuală: 102.083 locuri. Dimensiunile terenului: 134,1 x 67,1 m. Recordul de asistență sportivă: 1987, a XVII-a finală a Campionatului de fotbal american (Super Bowl) - 101.063 spectatori.

■ **Detroit. Stadionul Silverdome,** construit în 1975, cu o capacitate inițială de 80.638 locuri. Capacitatea actuală: 72.794 locuri. Dimensiunile terenului: 118,9 x 62,2 m. Recordul de asistență sportivă: ianuarie 1982, a XVI-a finală a Super Bowl - 78.933 spectatori.

■ Tradiția meciurilor România - Elveția

■ **29.10.1933, Berna:** Elveția - România 2-2 (0-1) - preliminarii C.M.

■ **2.11.1966, București:** România - Elveția 4-2 (4-0) - preliminarii C.E.

■ **24.05.1967, Zürich:** Elveția - România 7-1 (3-0) - preliminarii C.E.

■ **23.11.1968, București:** România - Elveția 2-0 (0-0) - preliminarii C.M.

■ **14.05.1969, Lausanne:** Elveția - România 0-1 (0-1) - preliminarii C.M.

■ **10.10.1981, București:** România - Elveția 1-2 (0-0) - preliminarii C.M.

■ **11.11.1981, Berna:** Elveția - România 0-0 - preliminarii C.M.

■ **18.02.1990, Berna:** Elveția - România 2-1 (0-1) - amical.

■ **25.05.1991, Neuchatel:** Elveția - România 0-0 - preliminarii C.E.

■ **13.10.1991, București:** România - Elveția 1-0 (0-0) - preliminarii C.E.

■ Tradiția meciurilor România - S.U.A.

■ **29.08.1991, Brașov:** România S.U.A. 0-2 (0-1) - amical.

■ **6.02.1993, Santa Barbara:** S.U.A. - România 1-1 (1-1) - amical.

■ Cotele book-makerilor după tragerea la sorți

Imediat după tragerea la sorți, agențiile londoneze de pariuri au dat publicității cotele celor 24 de echipe calificate la turneul final. Surprinzător, echipa României este cotată mai slab decît înainte de evenimentul de la Las Vegas, ocupînd poziția a 18-a, cu 50-1. Dar, iată cotele tuturor echipelor participante:

Germania și Brazilia 4-1; Italia 9-2; Olanda 7-1; Argentina 8-1; Columbia 10-1; Spania 16-1; Belgia 20-1; Rusia 25-1; Bolivia și Elveția 33-1; Irlanda, Mexic, Norvegia și Suedia 40-1; Bulgaria, România și S.U.A. 50-1; Nigeria 80-1; Camerun și Grecia 100-1; Maroc 150-1; Arabia Saudită și Coreea de Sud 250-1.

■ Declarații :

■ **Mircea Sandu, președintele F.R.F.:** "Sîntem satisfăcuți de tragerea la sorți. Este o grupă echilibrată, dar avem șanse bune de calificare. Alte grupe sînt mai grele, mă refer la cele ale Braziliei și Italiei. Contra Elveției am obținut rezultate bune întotdeauna, la fel ca și în fața SUA. În schimb, Columbia reprezintă pentru noi o necunoscută".

■ **Anghel Iordănescu, antrenorul echipei României:** "Tragerea la sorți mă mulțumește, deși este o grupă echilibrată, în care toate echipele pot emite pretenții. Sînt îngrijorat că după primul meci, de la Los Angeles, va trebui să jucăm la Detroit, după care ne vom reîntoarce la Los Angeles. Cred că ne vom adapta cu ușurință și sper că vom avansa în turul secund".

■ **Velibor Milutinovic, antrenor S.U.A.:** "Este o grupă dificilă, echilibrată, și calificarea noastră este posibilă. Columbia este favorita grupei. Pe elvețieni trebuie să-i respectăm, au luat trei puncte de la italieni, asta spune ceva. Condițiile climaterice vor juca un rol important. La Detroit, de exemplu, s-ar putea să jucăm la 35 de grade și un coeficient ridicat de umiditate meciul cu Elveția. Asta ne va avantaja pe noi, care sîntem obișnuiți" (Nimic despre România. Asta s-ar putea să-l coste! - n.r.)

■ **Roy Hodgson, antrenorul Elveției:** "Este foarte greu de jucat contra Columbiei, echipă pe care o cunosc, deși nu am întîlnit-o niciodată. Mai degrabă românii sînt cei care mă îngrijorează, chiar dacă toată lumea îi plasează în planul secund. Ei au un nivel tehnic excelent și mulți jucători în campionatul italian. Cît despre S.U.A., noi nu am jucat niciodată în sală, ceea ce ar putea fi puțin riscant".

Interesantă este părerea lui Pele, care consideră Columbia cea mai bună echipă sud-americană a momentului și favorita grupei A!

■ Tragerea la sorți văzută de la Iași

Cotidianul "Monitorul" a solicitat în cursul zilei de ieri opiniile unor cunoscuți oameni de fotbal din orașul nostru, rugîndu-i să răspundă la următoarele întrebări:

1. Cum apreciați grupa din care face parte echipa României?

2. Ce șanse acordați echipei noastre la viitorul turneu final?

Vă prezentăm răspunsurile primite:

■ **Dan Cârlan, președintele clubului Polynx:**

1. Pare să fie o pleașcă, dar să nu fie mai "gogonată" decît este, pentru că interesele gazdelor au fost întotdeauna mari. Columbia reprezintă astăzi o forță în fotbalul mondial.

2. Categoric, trecem în optimi! În rest, depinde cît de serios abordează echipa jocurile. Eu aș avea curaj să văd România între primele patru la C.M.

■ **Leonid Antohi, director tehnic Polynx:**

1. E o grupă excelentă, dacă o comparăm cu grupa de groază a Braziliei. Beckenbauer a tras din urnă exact ce ne-a trebuit. Să nu minimalizăm Elveția și mai ales Columbia, echipă cu individualități de renume.

2. Avînd în vedere echilibrul care s-a instaurat în fotbalul mondial, este dificil de dat pronosticuri. Calificarea în optimi, o consider în afara oricărei discuții, iar dacă se menține același spirit de echipă care ne-a dus în S.U.A., pronostichez că vom ajunge cel puțin în sferturi.

■ **Ioan Bucu, consilier Constructorul:**

1. Am urmărit cu sufletul la gură tragerea la sorți. O mai bună grupă nu puteam prinde. Chiar dacă jucăm în serie cu țara organizatoare, nu putem pierde locul 1 în grupă.

2. Cred că România va juca în finala mică.

■ **Narcis Ciocîrlan, antrenor secund Constructorul:**

1. Toate calculele din presă și T.V. exprimau speranța intrării României într-o astfel de grupă. Nici o grupă nu e ușoară, dar în comparație cu cea a Germaniei și Braziliei, ne putem considera favorizați.

2. Sper ca echipa României să obțină cea mai bună performanță din istoria participării sale la C.M.

America salută fotbalul mondial prin președintele Bill Clinton

Cărțile de vizită ale adversarelor

■ **Elveția:** Federație înființată în 1895, afiliată la F.I.F.A. în 1904. Număr de echipe 1.419. Număr de jucători legitimați 163.477. Calificări la turneele finale ale C.M.: 1934, eliminată în sferturi (2-3 cu Cehoslovacia); 1938, eliminată în sferturi (0-2 cu Ungaria); 1950, eliminată în grupe (0-3 cu Iugoslavia, 2-2 cu Brazilia, 2-1 cu Mexic); 1954, eliminată în sferturi (5-7 cu Austria); 1962, eliminată în grupe (1-3 cu Chile, 1-2 cu R.F.G., 0-3 cu Italia); 1966, eliminată în grupe (0-5 cu R.F.G., 1-2 cu Spania, 0-2 cu Argentina). Echipa standard: Pascolo - Geiger, Hottiger, Herr, Quentin - Ohrel, Bregy, Bickel, Sutter - Knup, Chapuisat. Antrenor: Roy Hodgson.

■ **S.U.A.**: Federație înființată și afiliată la F.I.F.A. în 1913. 7.000 de echipe, 1.411.500 jucători legitimați.. Calificări la turneele finale ale C.M.: 1930 - locul 4 (1-6 cu Argentina); 1934 eliminată în optimi (1-7 cu Italia); 1950, eliminată în grupe (1-0 cu Anglia, 1-3 cu Spania, 2-5 cu Chile); 1990, eliminată în grupe (1-5 cu Cehoslovacia, 0-1 cu Italia, 1-2 cu Austria). Echipa standard: Meola - Armstrong, Balboa, Caligiuri, Perez - Dooley, Jones, Kinnear, Vermes - Moore, Quinn. Antrenor: Velibor Milutinovic.

■ **Columbia:** Federație înființată în 1925, afiliată la F.I.F.A. în 1931. 5.910 echipe, 188.500 jucători legitimați. Calificări la turneele finale ale C.M.: 1962, eliminată în grupe (1-2 cu Uruguay, 4-4 cu U.R.S.S., 0-5 cu Iugoslavia); 1990, eliminată în optimi (1-2 cu Camerun). Echipa standard: Cordoba - Cabrera, Perea, Mendoza, Perez - Alvarez, Gomez, Rincon, Valderrama - Asprilla, Valencia. Antrenor: Francisco Maturana.

Grupaj realizat de Ion C. TEODOR, G.I. NICOLAE, G. ANGHEL (de la Paris)

Grupa A			
18-06	Detroit	SUA	Elveția
18-06	Los Angeles	Columbia	**România**
22-06	Los Angeles	SUA	Columbia
22-06	Detroit	**România**	Elveția
26-00	Los Angeles	SUA	**România**
26-00	San Francisco	Elveția	Columbia

Grupa B			
19-06	Los Angeles	Camerun	Suedia
20-06	San Francisco	Brazilia	Rusia
24-06	San Francisco	Brazilia	Camerun
24-06	Detroit	Suedia	Rusia
28-06	Detroit	Brazilia	Suedia
28-06	San Francisco	Rusia	Camerun

Grupa C			
17-06	Chicago	Germania	Bolivia
17-06	Dallas	Spania	Coreea S.
21-06	Chicago	Germania	Spania
23-06	Boston	Coreea S.	Bolivia
27-06	Dallas	Germania	Coreea S.
27-06	Chicago	Bolivia	Spania

Grupa D			
21-06	Boston	Argentina	Grecia
21-06	Dallas	Nigeria	Bulgaria
25-06	Boston	Argentina	Nigeria
26-06	Chicago	Bulgaria	Grecia
30-06	Dallas	Argentina	Bulgaria
30-06	Boston	Grecia	Nigeria

Grupa E			
18-06	New York	Italia	Irlanda
19-06	Washington	Norvegia	Mexic
23-06	New York	Italia	Norvegia
24-06	Orlando	Mexic	Irlanda
28-06	Washington	Mexic	Italia
28-06	New York	Irlanda	Norvegia

Grupa F			
19-06	Orlando	Belgia	Maroc
20-06	Washington	Olanda	Arabia Saudită
25-06	Orlando	Belgia	Olanda
25-06	New York	Arabia Saudită	Maroc
29-06	Washington	Belgia	Arabia Saudită
29-06	Orlando	Maroc	Olanda

Optimi				
2-07	Los Angeles	1C	3 A,B,F	I
2-07	San Francisco	2A	2C	II
3-07	Chicago	2F	2B	III
3-07	Boston	1A	3 C,D,E	IV
4-07	Dallas	1F	2E	V
4-07	New York	1B	3 A,C,D	VI
5-07	Orlando	1D	3 B,E, F	VII
5-07	Washington	1E	2D	VIII

Sferturi de finală				
9-07	Boston	VII	II	S1
9-07	Dallas	V	VI	S2
10-07	San Francisco	III	IV	S3
10-07	New York	VIII	I	S4

Semifinale, Finale			
13-07	New York	S1	S4
13 -07	Los Angeles	S2	S3
16 -07	Los Angeles	Finala mică	
17 -07	Los Angeles	Finala Mare	

Baschet - divizia B

Fetele de la Politehnica și-au consolidat șansele

■... iar băieții au pierdut un meci important

■ La Sfîntul Gheorghe și Ploiești, cele două echipe divizionare B de baschet ale Iașului au susținut importante turnee de sală

■ Echipa feminină Politehnica C.F.R. Iași a evoluat în nota sa obișnuită, acest aspect fiind relevat și de victoria dificilă în fața elevelor de la Liceul "Kelemen" din Sf. Gheorghe (67-64 după prelungiri), avînd în vedere că și la Iași, elevele Angelei Gogol s-au impus destul de greu în fața acestei lanterne a diviziei. Dincolo de acest rezultat chinuit și de înfrîngerea, pe undeva scontată, la Compref Constanța (50-60), deosebit de importantă ni se pare victoria în fața C.S.Ș. Ploiești (73-49). În momentul de față, scorul general al disputelor Iași - Ploiești este, ca să folosim termeni din șah, 3-1 și o partidă întreruptă pentru ieșence. Totuși, mai este un retur cu cinci turnee de sală, iar lupta pentru al doilea loc pe tabloul barajului pentru promovare se va da tot între ieșence și ploieștence, fetele de pe Litoral fiind, după părerea noastră, "evadate" din pluton.

■ Programat inițial în Capitală și mutat (oare de ce?), în extremis, la Ploiești, primul turneu de sală al băieților nu a adus cine știe ce bucurii pentru baschetul ieșean, deoarece, în afara rezultatelor previzibile ale Politehnicii C.S.Ș. Unirea (victorie la Alfa Galați și înfrîngere la redutabila A.S.A. Erbașu București), băieții antrenorului Radu Boișteanu au cedat în fața gazdelor, Progresul B.R.D., cu 50-62. Un meci important, deoarece lupta pentru baraj se dă, ca și la fete, tot între echipele din Iași și Ploiești. În spiritul fair playului, Federația Română de Baschet ar trebui să programeze și un turneu la Iași. Dar cum diriguitorii baschetului românesc s-au dovedit de multe ori paraleli cu această noțiune, ne îndoim că așa ceva s-ar putea realiza! **(G.I. NICOLAE)**

CARNETUL ZILEI

MARȚI, 21 decembrie 1993

✝ Sf. Mc. Iuliana; Sf. Temistocle

VREMEA

-2° — 8°C

Vremea se menține în general caldă pentru această perioadă iar, ca aspect, va fi închisă, cu cerul variabil, mai mult noros. Local sînt posibile ploi slabe. Vîntul va prezenta unele intensificări ce vor predomina din vest-sud-vest. Valorile maxime vor oscila între 4 și 8 grade iar cele minime între -2 și 2 grade. (**Elena BÎRJOVEANU — Centrul de Prevedere a Vremii Bacău**)

TV BUCUREȘTI

Pr.1 7,00 TVM - Telematinal ● 10,00 Actualități ● 10,05 Calendar - Meteo; Unde mergem ; Prețurile pieței ; ● 10,30 Video lexicon - Litera C (II); Crucea - simbol al Creștinismului (II); Ceramica de Cucuteni ● 11,00 Interferențe - Pămînt al disperării, pămînt al făgăduinței ● 12,00 1001 Audiții ● 13,00 Ecran de vacanță - Mama Jo: Prietenii, Film cu păpuși, producție americană ● 14,00 Actualități ● 14,10 TVR Iași Est Magazin ● 15,00 TVR Cluj-Napoca ● 16,00 Arte vizuale ● 16,30 Povestea vorbei ● 16,45 Actualități ● 17,00 Conviețuiri ● 18,00 Pariați pe campion! ● 18,30 Tradiții de Crăciun în Bucovina ● 19,00 Cultura în lume - Mituri, legende și povești despre țările Nordului; Laponia - țara lui Moș Crăciun ● 19,25 Ecran de vacanță ● **20,00 Actualități** ● 20,40 Publicitate ● 20,45 Ce-i de făcut? - 21 Decembrie 1989 - 21 Decembrie 1993 ● **21,15 Film artistic: Ștefan Luchian (producție a Casei de Filme Trei, 1981)** ● 23,05 Actualități ● 23,25 Remember '21 ● 24,00 Insomniile românului... cu Ion Țiriac despre avantajele și dezavantajele de a fi român ● 0,30 Închiderea programului.

Pr.2 13,00 **Film serial: Oshin (Japonia, 1983).** Episodul 28 ● 13,30 În direct: Canal France International ● 14,00 Actualități ● 14,10 Muzica lui Mitchell Parrish ● 15,05 Jazz-magazin ● 16,00 TVE Internacional ● 16,30 Film serial: Și bogații plîng (Mexic); Ep.2 ● 17,00 Controverse economice - Producția agroalimentară, mijloacele tehnico-materiale și... oamenii de afaceri! ● **19,00 Film serial TECX (Belgia) Ep. 9** ● 20,00 Actualități ● 20,40 Video-satelit ● 21,00 TVM - Mesager ● 21,30 Moartea - un act al vieții ● 22,00 TV 5 Europe ● 22,30 Credo ● 24,00 Închiderea programului.

TV SATELIT

RTL *RTL*

7,00 Magazin matinal și seriale ● 12,00 Prețul e fierbinte (s) ● 12,30 Duelul familiilor (cs) ● 13,30 Springfield Story (s) ● 14,20 California Clan (2) ● 15,10 Vremea dorinței (s) ● 16,00 Ilona Christen (show) ● 17,00 Hans Meiser (show) ● 18,00 Cine e șeful aici? (s. com) ● 18,30 O afacere de familie (s) ● 19,00 Chemarea inimii (s) ● 19,45 Actualități ● 20,10 Exploziv - magazin ● 20,40 Vremuri bune, vremuri rele ● 21,15 Colombo: "Somnul de veci" ● 22,45 Quincy (s) "De-a lungul liniei" ● 23,45 Dirk Bach. Show de Crăciun ● 0,165 Crima e pasiunea ei (s.p.) "Incident în Lot 7" ● 1,15 Legea și ordinea (s.p.).

PRO 7 *PRO 7*

5,20 Tata e cel mai bun ● 5,25 Seriale și da ● 10,55 Misiune în Hong Kong ● 13,55 O mie de mile de praf (s.w.) 3 14,35 Omoară-i cu blîndețe! ● 16,05 Diamonds (s.p.) ● 17,00 Mr. Belvedere (s.co) ● 17,25 Visez la Jeannie (s.co) ● 17,55 Desene animate (s) ● 19,25 Cei trei (s.co) ● 19,55 Flirt stradal (show/cs) ● 20,25 Roseanne (s.co) ● 21,15 Aventură cu Ewok ● 23,20 T.J. Hooker (s.p.) ● 0,20 Specialiștii ● 1,55 Matlock (r).

EUROSPORT *Eurosport*

9,00 Aerobic ● 10,00 Schi fond. C.M. din Dobbiaco ● 11,15 Schi alpin masculin. C.M. din Madonna di Campiglio (d) ● 12,00 Schi fond ● 12,45 Schi alpin feminin ● 14,30 Fotbal. Eurogoluri ● 15,30 Automobilism (NASCAR) ● 16,30 Eurofun. Bărci cu pînze ● 17,00 Fotbal american ● 18,30 Shi alpin feminin ● 19,30 Fotbal. Eurogoluri ● 20,30 Bowling. Finala mondială ● 22,00 Auto. Raliul Paris-Dakar ● 23,00 Box internațional ● 1,00 Biliard artistic.

SUPER CHANNEL *Super Channel*

6,30 Em. religioasă ● 8,30 Lumea afacerilor ● 10,00 Tele Shop ● 13,00 Afaceri la zi ● 13,30 La vest de Moscova - em. informativă din Europa de Est ● 14,00 Azi - reportaje ● 15,30 Roata banilor ● 19,00 Azi - reportaje ● 20,30 ECO record - emisiune ecologică ● 21,00 Prima persoană - interviu cu VIP-uri ● 0,00 Show-ul serii, cu Jay Leno ● 0,30 Media TV ● 2,00 Show cu VIP-uri din lumea muzicii și a filmului ● 2,30 Dante (s): "Cocktail cu Jolly Rogers".

MTV

8,00 Matinal ● 11,00 VJ Ingo ● 13,00 Pulsul modei ● 14,00 Mari hituri ● 15,00 VJ Simone ● 17,30 Cola Report ● 17,45 Noutăți cinematografice ● 18,15 3 din 1 ● 18,30 Topul MTV al telespectatorilor ● 19,00 Muzică soul și reggae ● 19,30 Muzică non-stop ● 21,00 Crăcium foarte special (!) ● 21,30 Madonna la Paris ● 22,00 În căutarea Madonnei ● 23,00 Mari hituri ● 0,00 Coca Cola Report ● 0,15 Noutăți cinematografice ● 0,45 3 din 1 ● 1,00 Topul UK.

RADIO NORD-EST

12,30 Avanpremiera Nord-Est ● 12,35 Știrea zilei (Petru Fuciuc) ● 12,40 Only music I (Sandi Leonties) ● 13,00 Știri ● 13,05 Personalități ale rock-ului ● 14,00 Știri ● 14,05 Only music II ● 15,00 Știri ● 15,05 Nord-Est Magazin (știri, reportaje, interviuri, Infosport, Financiarul, Punctul pe i) ● 17,30 Închiderea emisiei.

RTV EUROPA NOVA

● **Radio - program 6,00-24,00** 6,30 Matinal Europa Nova ● 8,45 Avanpremieră ● 9,35 "Who's who?" ● 11,05 Replay ● 12,00 Observator ● 14,00 Remember ● 15,40 100% Comercial ● 16,00 Avanpremieră ● 18,00 Lumea azi ● 20,05 Jazz Nights ● 21,05 Music Collection ● 21,30 Music & More. Buletinele de știri (Infonova) vor fi difuzate din oră în oră, între 6,30-11,30 și 15,30-20,30.

● **TV** 17,00 Deschiderea programului ● 17,05 Euromusic ● 17,30 Ore britanice ● 17,30 Quiz Questions ● 17,35 Curs de limba engleză ● 17,50 Umor englezesc: Benny Hill ● 18,00 Profil britanic: "Bath" ● 18,15 Magic Queen ● 18,30 Cărți rare englezești în bibliotecă ieșene ● 18,40 Desene animate: Babar (episodul 18) ● 19,00 Infonova ● 19,30 "Teatrul e o ciudățenie mare" - interviu cu d-na Geta Angheluță ● 19,50 "Sunetul viorii - o șoaptă de pasăre" - interviu cu prof. Radu Orac ● 20,10 Videoclip '93 ● 20,35 Reporter Europa Nova ● 20,50 Ecranizări: "Silas Marner" (după romanul omonim al lui George Eliot; în distribuție: Ben Kingsley, Juhnny Agnther) ● 22,20 "Imprecația, înjurătura, invocația la români" - masă rotundă cu cercet. șt. dr. Stelian Dumistrăcel și studenții Gabriel și Mihai Vacariu ● 23,00 Închiderea programului.

RADIO IAȘI

6.00 Diminețile noastre ● 9.00 Știri ● 9.05 Radiosfera ● 12,40 Corespondența radio - Muzică populară ● 13.00 Radiojumal ● 13.20 Expo - melodii - reluare ● 14.00 Știri ● 14,05 Întîlniri pe unde medii 16.00 Radiojurnal ● 16.10 Radiograme ● 18.00 Știri ●18,05 Corespondeța radio - muzică ușoară 18,30 Corespondeța radio - muzică populară ● 19.00 Știrile serii - Meteo ● 19.10 Program de la Deutsche Welle 19.40 Teatru scurt 20,30 Pagini muzicale celebre 21.00 Evenimentele zilei. Sport. Meteo ● 21.20 Jazz în comentariu și sunet

COMEMORARE

Asociația Eroilor Revoluționari din Decembrie 1989 răniți, invalizi și urmașii celor decedați anunță că în ziua de 22 decembrie 1993, ora 10,00, la Troița din fața Palatului Culturii va avea loc comemorarea împlinirii a 4 ani de la Revoluția din decembrie 1989. După terminarea programului de la Palat, ne vom deplasa la biserica din comuna Holboca, unde se va oficia o slujbă de pomenire a eroilor căzuți în revoluție. Plecarea se face din fața Teatrului "Luceafărul" Iași, la ora 14,00. Transportul este asigurat.

SPITALE DE GARDĂ

Spitalul "Sf. Spiridon" (Tel. 142730) - Clinica II Medicală; clinica I chirurgie Maternitatea "Cuza Vodă" (Tel. 143320)

FARMACII DE GARDĂ

Farmacia nr. 2 Piața Unirii

CINEMATOGRAFE

● **Cinematograful "Victoria"**(telefon: 112502); 17-30.XII.1993 - orele: 9; 11,30; 14; 16,30; 19; **"Singur acasă 2. Pierdut în New York"**. Producție S.U.A., 1992. Comedie polițistă cu Macaulay Culkin. Premieră.

● **Cinematograful "Republica"** (Telefon: 114327); 17-23.XII.1993 - orele: 9; 11; 13; 15; 17; 19 **"Poveste din Los Angeles"**. Producție S.U.A., 1991. Comedie sentimentală cu Steve Martin și Victoria Tennant. Premieră.

● **Cinematograful "Copou"** (Telefon: 145738); Vineri, 17.XII.1993 - orele: 9; 11; 13; 15; 17; 19 **"Atac în bibliotecă"**. Producție România, 1992. Film polițist. După romanul omonim de George Arion. Premieră. 18-13.XII.1993, orele: 9; 11; 13; 15; 17; 19 **"Liceenii în alertă"**. Producție România, 1993. Comedie polițistă. Cu: Mihai Constantin, Oana Sîrbu, Tamara Buciuceanu-Botez.

● **Cinematograful "Dacia"** (Telefon: 164740) 17-23.XII.1993 - orele: 9; 11; 13; 15; 17; 19: **"Arma fatală 1"**. Producție S.U.A., 1992. Parodie. Cu Emilio Estevez.

● **Cinematograful "Tineretului"** (Telefon: 117178); 17-23.XII.1993 - orele: 9; 11; 13; 15; 17; 19; **"Justițiarul"**. Coproducție Australia, S.U.A., Anglia, 1990. Thriller cu Dolph Lundgren.

● Videoteci

- La sala mică a cinematografului "Republica" (orele: 10; 12; 14; 16; 18; 20)

- Sala din str. Sf. Andrei, nr. 17 (orele: 9; 11; 13; 15; 17; 19).

CURSUL VALUTAR

valabil pentru ziua de 21.12.1993

Cursul de referință stabilit pentru principalele valute în urma licitației de la BNR, valabil pentru astăzi este de:

1096,00 lei/USD
1630,25 lei/GBR
187,79 lei/FRF
639,91 lei/DEM

CURSUL DE SCHIMB AL DOLARULUI

VALABIL PENTRU DATA DE 20 - 12 - 1993

Casele de schimb valutar	CUMPĂRARE	VÎNZARE	COMISION
BANCA AGRICOLĂ - Telefon 146117	1668	1751	3%
BCR - Telefon 147260	1600	1680	0%
BRD - Telefon 142837	1580	1643	2%
BRCE - Telefon 117510	1575	1653,75	2%
BANKCOOP - Telefon 112566	1600	1680	0%
BANCPOST - Telefon 104227	1565	1640	5%
CASA DE SCHIMB VALUTAR EDMOND - Telefon 115309	1620	1700	0%

MICA PUBLICITATE

CASE, TERENURI

● Vînd (schimb cu o garsonieră, plus rest plată, negociabil) 1200 mp teren construibil, situat în Șos. Bîmova nr. 112. Relații la telefon 164248, după ora 20,00.

VÎNZĂRI

en gros S.C. DECAR 10 S.R.L. en gros

GRECIA

ARGO STRADE GILLAS GRECIA

NOU! marmeladă de banane

la depozit VITALEF
tel. 098-133201/26

S.C. SURSA MOLDOVEI S.A.

vinde din stoc

ZAHĂR

indigen

preț 655 lei exclusiv TVA, loco Iași, ambalat în saci de 45 kg (ambalaj fără valoare). La cerere se asigură transportul la beneficiar, contra cost.
Tel. 127114; 127118.

Pentru plăcerea dumneavoastră, ing. Mera vă oferă

căței
(o lună și zece zile),
dalmații,

infestați cu paraziți (limbrici și purici) pentru suma de 50.000 lei. Relații la telefon 50, com. Becești, Vaslui.

AJVPS Iași

Bd. Ștefan cel Mare și Sfînt nr.3
tel. 143074

vinde en gros și en detail
fazani vii
la prețul de 5.000 lei/buc.

● Vînd cazane încălzire centrală, loc. Scînteia, jud. Iași. Tel. 45, după ora 20,00. (13524)

● Vînd pianină J. Gerstenberger, Liegnitz, cu placă de bronz și corzi originale. Preț negociabil, 900 dolari sau 1,5 mil. lei. Tel. 110093. (13553)

ÎNCHIRIERI

● Caut garsonieră (apartament), (semi)mobilat(ă), ofer 20-30.000 lei, plata lunar. Tel. 172557 (interior 19), sau 144776 (zilnic, mai puțin sîmbătă).

OFERTE SERVICII

● Execut lucrări dactilografie. Tel. 129204.

LOCURI DE MUNCĂ

● Societatea Comercială TAXICOM S.A. Iași, situată în str. Codrescu nr. 6, scoate la concurs postul de șef contabil, ce va avea loc pe data de 19.01.1994, la sediul societății. Relații suplimentare la telefoanele: 142680 sau 140595. (13323)

DIVERSE

REGIA AUTONOMĂ DE TRANSPORT ÎN COMUN IAȘI

anunțăm că au fost depistați, prin echipele de control în mijloacele de transport în comun, 303 de călători fraudulos, dintre care nominalizăm pe următorii 10 călători:

1. Baciu Elena Lavinia - str. Oancea 1
2. Păuceanu Codrin - T. Vladimirescu, cămin T7
3. Moisii Florin - bd. Republicii 22
4. Rugină Augustin - aleea Basarabi 8
5. Merticaru Constantin - FORTUS S.A. Iași
6. Ioja Cristian - str. Sucidava 7
7. Rusu Constantin - Ciurea
8. Musteață Marius - str. Republicii - student
9. Palade Rodica - Mircea cel Bătrîn 4A
10. Aurdică Ioan - Tomești

Decora
al S.C. A&D NERIO S.R.L.

- decorațiuni interioare cu florile "Decora"
- aranjamente florale originale
- cadouri inedite și rafinate
- jucării și felicitări
- ambalaje deosebite
- podoabe pentru mirese, nași și companioni
- jardiniere balcoane și grădini

FLORILE "DECORA" - un cadou original la orice aniversare, o bucurie pentru orice sărbătoriți!

Preluare comenzi - tel. 147165.
Program: 10-20 zilnic, inclusiv sîmbăta și duminica.
Adresa: între cofetăria Opera și restaurantul Cina.

Preveniți sarcinile nedorite și bolile cu transmitere sexuală.
Noi vă putem ajuta.

secs

CABINET DE PLANIFICARE FAMILIALĂ S.E.C.S.,
Str. Oastei nr. 2
(vis-à-vis de Liceul G. Ibrăileanu).
Program: de luni pînă vineri 9-12 și 15-19, simbăta 9-13.

S.C. **ARGOS MARKET** S.R.L.
situat în str. Lascăr Catargi nr. 64

vă oferă zilnic:

- preparate din carne
- produse lactate
- caşcaval afumat, lapte praf, ouă
- băuturi alcoolice
- dulciuri

S.C. NORD-EST GROUP S.R.L.
execută

ecusoane plastifiate
prețuri negociabile

Adresa: Str. Smîrdan nr. 5,
tel. 172557, fax 144577.

S.C. **SIROCO** S.R.L.
Str. Armeană 13, bl. G6

vă oferă:
GHETE damă și pentru copii îmblănite (19.427 lei)
CIZME bărbați cu blană naturală
GHETE Insulated (29.606 lei)
PULOVERE Jacqard - model deosebit
CARPETE persane
DIVERSE

Ieftin și de calitate!

S.C. **DORIAN** S.R.L.
Str. C. Negri 60

execută:
- ștampile de orice fel;
- legătorie artă (cărți, albume, mape birou, proiecte de diplomă, casete bijuterii etc.);
- lucrări protocol;
- legat arhivă.

Înfrumusețîndu-vă biblioteca și biroul la care lucrați veți obține confortul și ambianța de care aveți nevoie.

S.C. ALIMENTARA S.A. Iași organizează zilnic, la ora 12.00, în perioada 20 - 24 decembrie 1993

LICITAȚIE PUBLICĂ

pentru vînzare de mijloace fixe disponibile.
Relații suplimentare la telefon 116650, 114200 și 147832.

● S.C. SCALA S.R.L. primește mărfuri în regim de consignație, comision 15 %, zilnic, 10,00-20,00, str. Sf. Lazăr, vis-a-vis de R.C. STAR. (13523)

● IMPORTANT În perioada 5-20 ianuarie 1994 se înscriu în registrele agricole gospodăriile populației, care dețin, pe raza municipiului, terenuri agricole, animale din speciile bovine, ovine, porcine, cabaline, păsări, iepuri, nutrii, nurci, vulpi, albine, precum și construcțiile gospodărești, mijloacele de transport, utilaje agricole, indiferent de domiciliul stabil. Înscrierile se fac pe bază de declarație de către capul gospodăriei, sau o persoană majoră care va prezenta acte de identitate și va semna în registru. La înscrierea datelor, se vor prezenta actele de proprietate (contract de vînzare-cumpărare, certificat de moștenire, hotărîre judecătorească, autorizație de construcție etc.) sau actele de posesie (contract de închiriere, concesionare, arendare etc.). Refuzul de declarare, nedeclarare în termen, precum și declarațiile nesincere se sancționează cu amendă de la 5000 lei la 10.000 lei sau se acționează în judecată dacă faptele se consideră infracțiune, conform pct. 19, din Ordonanța nr. 1, din 1992, a Guvernului României. Program de lucru: luni și vineri, orele 9,00-11,00.

● Societatea Comercială LACTIS S.A. Iași poate livra zilnic cinci-șase mii litri zer, zară pentru furajare animale, prețuri avantajoase. De asemenea, închiriază mijloace transport mărfuri, de toate categoriile (inclusiv agroalimentare), conform tarifelor în vigoare. Relații suplimentare se pot lua de la sediul societății, zilnic, între orele 8,00-16,00.

● Societatea Comercială LACTIS S.A. Iași, cu sediul în bulevardul Metalurgiei nr. 8, execută, la cerere, torturi festive pentru sărbătorile de iarnă, din înghețată asortată, la cantități de 2-3 kg/buc. Comenzile se fac anticipat cu 1-2 zile și se pot ridica de la sediul unității sau transporta la domiciliu.

● Centrul de calificare FEG Iași califică în meseriile coafură-frizerie, ospătar-barman, cofetari-patiseri, bucătari, vînzători, măcelari, stenodactilografie și lucrări de secretariat, contabilitate, noua contabilitate, mecanici auto, croitorie, recepționeri hotel. Telefon 116309, 113253, 114577. (13322)

● FEG Iași vinde en-gros sacoșe incolore, execută la comandă pungi incolore de diferite dimensiuni. Tel. 116309, 113253, 114577. (13322)

● FEG Iași execută la comandă confecții și lenjerie la prețuri foarte avantajoase. Tel. 116309, 113253, 114577. (13322)

● Universitatea Tehnică "Gh. Asachi" anunță scoaterea la licitație pentru închiriere a următoarelor spații aminate și rămase neadjudecate la licitația din 7.12.1993. 1. a) Hol cantină sala I - 135 mp; - alimentație publică tip bar și fast food; situat în Iași, Complex Studențesc "T. Vladimirescu", cantina "T. Vladimirescu"; b) Hol cantină sala I - 500 mp; - discotecă; situat în Iași, Complex Studențesc "T. Vladimirescu", cantina "T. Vladimirescu"; c) Hol cantină sala II - 571 mp plus terasă 108 mp; alimentație publică tip bar plus discotecă; situat în Iași, Complex Studențesc "T. Vladimirescu", cantina "T. Vladimirescu"; 2. Documentația licitației, inclusiv caietul de sarcini se găsesc și pot fi procurate contra cost de la Direcția socială, situată în Complexul "T. Vladimirescu", cămin T-19, începînd cu 27.12.1993. 3. Garanția de participare se va depune la caseria Universității Tehnice "Gh. Asachi", situată în Complex "T. Vladimirescu", cămin T-19, după cum urmează: a) pentru pct. 1.a. - 16.985 lei; b) pentru pct. 1.b. - 62.500 lei; c) pentru pct. 1.c. - 82.175 lei. 4. Licitația se va desfășura în data de 7.01.1994, ora 12,00, la sediul Universității Tehnice "Gh. Asachi", din corpul B, bulevardul Copou nr. 22. 5. Chitanțele de achitare a garanției de participare se vor depune la Direcția socială din Complex "T. Vladimirescu", cămin T-19, cel puțin cu 3 zile înainte de data ținerii licitației, împreună cu actele doveditoare privind bonitatea sau garanțiile materiale de care dispune. 6. În ziua stabilită pentru licitație, concurenții vor prezenta comisiei de organizare ofertele lor, care vor cuprinde toate elementele prevăzute în documentație, în plic sigilat.

FELICITĂRI

● Azi, Ungureanu Roxana împlinește 12 ani. Părinții îi urează un călduros "La mulți ani!", mult noroc și sănătate. (13555)

MATRIMONIALE

Italian, patron office
import-export diamante, pietre prețioase și aur, absolut singur înăuntrul sufletului, necăsătorit, stare materială foarte bună, 48 ani, cu spiritul încă tînăr, prezentabil, de o fidelitate absolută, nebăutor, nefumător, maxima seriozitate, caut exclusiv domnișoară/doamnă tînără, frumoasă, afectuoasă, 20/35 ani, chiar și divorțată, interesată de cunoașterea mea doar în scopul unei căsătorii din dragoste.
Scrieți-mi, atașînd o fotografie.
Adresa mea: Camerin Giorgio, via San Salvatore 38/F, Valenza (AL), Italia, telefon 0131/953117NB.
Telefonare non serve, non voglio/scrieveti-mi tassativamente il italiano, non importa errori, per foto intendo faccia, fronte e profilo, intera persona, in piedi, fronte e profilo, la descrizione deve esser dettagliata piu'possibile, e'inutile scrivere senza i requisiti richiesti, la lettera verra'cestinata. Se dopo i tempi tecnici postali non riceveti riposta, la riposta vi e'gia stata data e'negativa non solecitate grazie. Tutto si fara'per corrispondeza fino alla mia decisione d'incontro.

● Cetățean francez, 36 ani, 1,76 m, 80 kg, doresc cunoștință domnișoară 25-30 ani, în vederea căsătoriei. Trimiteți scrisoare cu foto, pe adresa: Scripcaru S., str. Cosbuc nr. 30, Iași. (13526)

DECESE

● **Împletiți de durere, anunțăm dispariția fulgerătoare, într-un tragic accident, a tînărului inginer DAN DELIMAN. Corpul neînsuflețit va fi depus pînă joi, 23 decembrie, la Casa Armatei din Bacău, cînd va avea loc înhumarea, în aceeași localitate. Lacrimi și flori pentru tinerețea curmată.**

● **A plecat dintre noi ELISABETA PARIȘCURA (TUȚA). Rugăciunea la biserica Constantin și Elena, miercuri, ora 12,00, după care familia, rudele și prietenii o vor conduce la cimitirul Eternitatea. (13554)**

● **Cu multă durere în suflet, soția - Ana, fiicele - Doina, Mariana, Violeta, Lili și ginerii - Neculai, Mihai, Gică și Radu și nepoții anunță moartea fulgerătoare a dragului lor soț, tată și bunic, CIOCHINĂ MIHAI, din satul Rădeni, com. Trifești, jud. Iași. Cu inimile frînte, cei dragi îl vor conduce la locul de veci pe data de 22.12.1993, orele 12,00, la cimitirul din satul Rădeni. Nu te vom uita niciodată. (13551)**

CONDOLEANȚE

● **Colectivul S.C. ELECTRIC GRUP S.A. Iași este alături de colegul Jianu Marin la greaua încercare pricinuită de decesul soției și transmite sincere condoleanțe familiei. Dumnezeu să o odihnească în pace. (13552)**

● **Colegii de la Oficiul Județean pentru Protecția Consumatorilor Iași transmit sincere condoleanțe d-lui ing. Sarghie Viorel pentru pierderea mamei soacre.**

● **Părinții elevilor clasei a VII-a B, Școala 25, sînt alături de d-na dirigintă Mititelu Ștefana în greiele momente prin care trece și îi transmit sincere condoleanțe pentru pierderea mamei. (907923)**

● **Elevii clasei a VII-a B, Școala 25, transmit sincere condoleanțe dirigintei Mititelu Ștefana pentru pierderea mamei. (907923)**

● **Sincere condoleanțe d-nei Artene Sion Mariana pentru pierderea tatălui, din partea colectivului "Radiodiagnostic" al Spitalului nr. 3 Iași. (13556)**

● **Colectivul cadrelor didactice de la Liceul "M. Kogălniceanu" Miroslava este alături de d-na profesoară Margareta Runceanu, în momentele grele pricinuite de dispariția mamei. Sincere condoleanțe. (13557)**

COMEMORĂRI

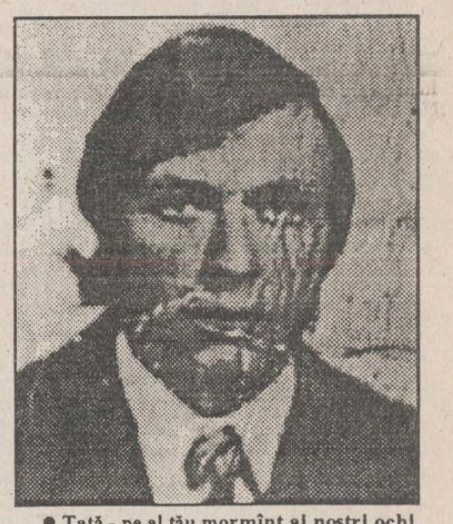

● **Tată - pe al tău mormînt ai noștri ochi plîng, dar tu nu vezi, că dacă ai vedea, i-ai șterge și i-ai mîngîia. Azi, 21.12.1993, se împlinește un an de cînd ne-a părăsit COJOCARU IOAN, pentru totdeauna. Virginia - soție, Ionela - fiică, Lucian - fiu. Dumnezeu să-l aibă în pază. (13554)**

S.C. TRUST DOINA - Tg. Neamț

oferă

în preajma sărbătorilor de iarnă, la prețuri foarte avantajoase, următoarele produse:

● BĂUTURI ALCOOLICE în cantități nelimitate, în sticle de 1/2 litri:

- lichior de cireșe - 600 lei
- lichior de vișine - 600 lei
- lichior de zmeură - 600 lei
- lichior de portocale - 600 lei
- lichior de cireșe amare - 600 lei
- vodcă Club 33° - 650 lei
- rachiu superior - 530 lei
- rom - 580 lei
- alcool alimentar 96° - 880 lei
- alcool 96° vrac (1 litru) - 1.452 lei

● OREZ import China - 525 lei/kg

Depozit Suceava - tel. 098/751847 int. 99; 098/757377
Depozit Tg. Neamț - tel/fax 093/662737; tel. 093/662715

TELEFOANE UTILE

☎ SALVARE: 961

☎ POMPIERI: 981

☎ POLIȚIE:
Inspectoratul Județean 146666, 140720, 146840; Municipiu - 146850; Serviciul Circulație - 140070.
☎ AGENȚIA C.F.R.: 147673
☎ INFORMAȚII GARĂ: 146333
☎ AUTOGARĂ: 146587
☎ TAXICOM, dispecerat: 953, 146593
☎ AGENȚIA TAROM: 115239
☎ INFORMAȚII AEROPORT: 178126
☎ STAȚII PECO: Baș Ceauș - 176865; Aurel Vlaicu - 175812; Bucium - 132891; Crișan - 112182; Păcurari - 164142; Sărărie - 147480.
☎ DISPECERATE: R.A. Gaz-Metan - 141737; R.A. Apă-Canal - 142451; Renel - 147070, deranjamente - 147070; Termoficare - 141956; R.A. Locuința - 112434; Telefoane - Deranjamente - 921; Protecția mediului - 147010.
☎ GARDA FINANCIARĂ: 114065, 112427.
☎ ADMINISTRAȚIA FINANCIARĂ: 143030
☎ NOTARIAT: 147574
☎ TRIBUNAL: 146300
☎ PROCURATURĂ: 146630
☎ CAMERA DE COMERȚ: 117757
☎ CENTRUL MILITAR JUDEȚEAN: 146370
☎ HOTELURI: Moldova - 142225; Traian - 143330; Unirea - 142110; Sport - 137817.
☎ POLICLINICA CU PLATĂ: triaj informații - 117244
☎ OFICIUL JUDEȚEAN PENTRU PROTECȚIA CONSUMATORILOR: 145392

Monitorul cotidian de informații
monitorul expres
Str. Smîrdan nr. 5 ■ Tel. 17.25.57 (centrala) ■ Fax 14.45.77
■ REDACTOR ȘEF - Dan Radu
■ REDACTOR ȘEF ADJUNCT - Ovidiu Șimonca
■ SECRETAR GENERAL DE REDACȚIE - Tudor Agavriloaei
■ EVENIMENT: Toni Hriţac (șef secție); Violeta Calinciuc, Mihaela Cănănău, Dan Fodor, Lăcrămioara Gogălniceanu; Cristian Hanganu, Dragoș Hutanu, Silviu Labeș, Cristina Leca, Ovidiu Lungu, Doru Macovei, Sorin Simon, Adina Scutelnicu, Ovidiu Scutelnicu, Alina Ștefan, Sandu Tacu ■ FOTOREPORTER: Constantin Plop ■ POLITIC: Cristian Racu (șef secție), Diana Ghindar, Radu Meșniță, Lucian Postu ■ ECONOMIE: Costel Stroescu (șef secție), Mihaela Brezeanu, Alin Tocan ■ CULTURĂ: Dorin Popa ■ SPORT: G.I. Nicolae (șef secție), Leonard Cănănău, G. Anghel, Victor Grădinariu, I.C. Teodor ■ REDACTOR DE SERVICIU: Ion N. Oprea ■ GRAFICĂ: Lucian Amarii, Daniel Melinte ■

NORD-EST PRESS
- agenție de presă -
Str. Smîrdan nr. 5 ■ Tel. 17.25.57 (centrala) ■ Tel/Fax 14.47.76
■ EDITOR: Mona Dîrțu ■ Redactor: Dana Scripcă ■

EDITOR
NORD - EST s.r.l
Str. Smîrdan nr. 5 ■ Tel. 17.25.57 ■ Fax 14.45.77
Director general: ALEXANDRU LĂZESCU
Director literar artistic: FLORIN ZAMFIRESCU
Director al companiei de publicitate NORD-EST: CEZAR CALUSCHI
Director executiv: GABRIEL RUSU

ABONAMENTELE se pot face la orice Oficiu Poștal din țară. MONITORUL figurează în catalogul Presei Interne la poziția 838.

TIPAR OFFSET: MULTIPRINT, Iași str. Sf. Lazăr nr. 49

INFO-ROCK

ALVIN LEE - cel mai rapid chitarist al anilor '70

■ Considerat în anii '70 drept "cel mai rapid chitarist din lume", Alvin s-a născut pe 19 decembrie 1944 în Nottinghamshire. La vîrsta de 2 ani cînta la citară în diferite formații, din Nottingham, ca: The Sqare Cops și The Jailbreakers.

■ În 1960 părăsește școala, considerînd că acolo își pierde timpul. Lucrează o lună de zile într-o uzină după care, la sugestia părinților, se apucă de muzică. La început cîntă la Mansfield, cu The Atomites, unde îl cunoaște pe chitaristul bas Leo Lyons. Grupul își schimbă denumirea în The Jayeats, după numele solistului vocal, Ivan Jay, și se stabilește la Nottingham.

■ Noul solist vocal devine Farren Christie și noul grup își schimbă numele în The Jaybirds. Alvin Lee cîntă de mai multe ori și cu grupul The Farinas din Leicester, care va deveni The Family. Vine în grup bateristul Ric Lee și grupul se va numi Blues Trip and Bluesyard.

■ Este cooptat organistul Chick Churchill și, după ce Chris Wright devine manager, grupul își alege numele de Ten Years After. În luna august participă la Windsor Jazz and Blues Festival unde se fac remarcați. Cîntă cu succes la Marquee Club, apoi au în Scandinavia un turneu triumfal.

■ În urma unei telegrame de la Bill Graham, pleacă într-un turneu de două luni în S.U.A. Au o prestație deosebită în cadrul festivalului de Woodstock. T.Y.A. se desființează în 1976 și Alvin Lee formează Ten Years Later. Cu noul grup înregistrează albumele: "Rocket Fuel" (1978) și "Ride On" (1979). În continuare, Alvin urmează o carieră solo.

■ În 1989 se reunește Ten Years After (în formula originală). Urmează un turneu mondial. La această oră, Alvin Lee activează cu grupul propriu care cuprinde pe Steve Gould - chitară bas, Steve Grand - keyboards și Alan Young - baterie.

■ Discografie Ten Years After (albume la Decca Chrysalis). 1. Ten Years After ('67), 2. Undead ('68), 3. Stonehenge ('69), 4. Ssssh ('70), 5. Gricklewood Green ('70), 6. Watt ('70), 7. A Space in Time ('72), 8. Rock'n'Roll Music Te The World ('72), 9. Recorder Live (dublu) ('73), 10. Positive Vibrations ('74), 11. In Flight (dublu) ('75), 12. About Time ('89).

■ Discografie Alvin Lee (albume la Chrysalis) 1. Pump Iron ('75), 2. Saguitar ('75), 3. Let it Rock ('78), 4. Free Fall ('80), 5. Rx5 ('81), 6. Detroit Diesel ('86), 7. Night of The Guitar ('88). **(Dr. AGOS)**

PSIHO-TEST

Sînteți o persoană sociabilă?

Zilnic, fiecare dintre noi vine în contact cu diverse probleme: un prieten îți cere sfatul, un membru al familiei trece printr-un moment dificil sau la serviciu ai un conflict cu șeful ori colegii. Comportamentul pe care o persoană îl poate adopta în astfel de situații este fie o angajare aproape totală în cazul respectiv, încercînd orice pentru a-l soluționa, fie o retragere, pur și simplu, în sine, departe de tumultul vieții cotidiene. Dumneavoastră cărei categorii îi aparțineți? Un posibil răspuns la această întrebare vă oferă testul următor. Important este să răspundeți, prin "DA" sau "NU", la chestionarul de mai jos. Fiți sinceri și spontani.

1. Nicăieri nu mă simt mai bine ca acasă.
2. Îmi plac oamenii pe care-i cunosc.
3. În general, consider că toți oamenii încearcă să fie amabili.
4. Întotdeauna am preferat să văd un film acasă decît să merg la cinematograf.
5. Cînd prietenii mei organizează la petreceri jocuri de societate, găsesc că este mult mai distractiv dacă la acestea participă toți invitații.
6. Mi-ar place ca în fiecare seară să iau masa în oraș.
7. Dacă aș fi milionar, în primul rînd, aș dona o sumă mare de bani unei societăți de binefacere.
8. De mult m-am convins că cel mai bun prieten al meu este cartea.
9. Dacă ar fi să iau viața de la capăt, mi-aș alege o profesie din domeniul relațiilor cu publicul.
10. Prietenii necăjiți vin la mine pentru că știu că sînt o persoană care ascultă și tace.
11. Duminica, aproape întotdeauna, o petrec privind televizorul.
12. Reușesc să mă simt bine în cele mai diferite medii sociale.
13. Sărbătorile sînt un prilej de reunire a întregii familii.
14. În fiecare sîmbătă seara merg la discotecă sau la o petrecere.
15. M-am convins că cei care te ajută o dată îți cer apoi o mulțime de servicii.

Pentru calcularea punctajului notați cu 1 punct fiecare răspuns "DA" la întrebările: 2, 3, 5, 6, 7, 9, 12, 13, 14 și tot cîte un punct pentru fiecare răspuns "NU" la întrebările l, 4, 8, 10, 11, 15.

0 - 4 puncte

Sînteți un solitar. În general, vă place mai mult singurătatea, căci în compania celorlalți nu vă simțiți întotdeauna în largul dumneavoastră. Preferați să vă dedicați timpul liber, în exclusivitate, propriilor preocupări și mai puțin prietenilor, care, cîteodată, nu vă înțeleg.

5 - 9 puncte

Sînteți o persoană care mereu încearcă să mențină un echilibru social. Nu exagerați în nici un fel. Sînteți capabil să vă simțiți minunat în grupul dumneavoastră de prieteni, dar în același timp găsiți și momente pentru a vă dedica pasiunilor pe care le aveți.

10 - 15 puncte

Sînteți tipul clasic de extrovertit. Aproape că urîți singurătatea. Cu toate acestea, nu vă simțiți bine decît în grupurile în care sînteți centrul atenției celorlalți. În plus, prietenii aflați în suferință vă caută, căci numai dumneavoastră le puteți readuce zîmbetul pe buze. **(Realizat de Agatta DRĂGULESCU)**

HOROSCOP

BERBEC
(21 mart. - 20 apr.):
Sînteți asaltat de întrebări pentru care nu sînteți pregătit cu răspunsuri. Folosiți-vă intuiția și spontaneitatea, dar nu lăsați să se vadă că improvizați.

TAUR
(21 apr. - 20 mai):
Vă continuați netulburat proiectul la care lucrați, chiar dacă treceți printr-o pană de inspirație. Meșteșugul va ține loc de imaginație, dar să nu vă așteptați la performanțe deosebite.

GEMENI
(21 mai - 21 iun.):
Aveți o mobilitate deosebită în tot ceea ce faceți și de data aceasta depășiți superficialitatea care vă este caracteristică. Starea de sănătate este tot mai stabilă.

RAC
(22 iun. - 22 iul.):
Apar tot felul de divergențe care tulbură ritmul dumneavoastră de lucru și vă scot din starea de închidere care vă este propice. Nervozitatea afectează relațiile cu cei apropiați.

LEU
(23 iul. - 22 aug.):
Simplitatea cu care reacționați în împrejurări complicate este dezarmantă. Chiar dacă aveți un oarecare trac, lucrul acesta nu se vede și sentimentul de siguranță se transmite celorlalți.

FECIOARĂ
(23 aug. - 22 sept.):
Crizele de autoritate fac parte din calendarul dumneavoastră strict personal, cu care mai nimeni nu reușește să se pună de acord. N-o să vă impuneți dacă nu căutați alt regim de colaborare.

BALANȚĂ
(23 sept. - 22 oct.):
Sînteți un as al nuanțelor și de calitatea aceasta aveți nevoie mai mult ca oricînd. Sînt însă și cîteva probleme care nu suferă amînare. Tratați-le în regim de urgență.

SCORPION
(23 oct. - 21 nov.):
Încercați să arătați lumii o nouă față a personalității d-voastră, dar nu ca urmare a unui examen de conștiință, ci dintr-un fel de exhibiționism. Nu exagerați.

SĂGETĂTOR
(22 nov. - 21 dec.):
V-a mai trecut din exaltarea care v-a stăpînit și constatați cu uimire că lucrurile nu stau prea bine. Nu intrați în panică, pentru că firea excesivă vă poate duce la greșeli mai mari.

CAPRICORN
(22 dec. - 19 ian.):
Treceți printr-o perioadă de depresie psihică. Evitați excitantele. Cîteva sucuri de fructe și legume, un somn bun vă pot remonta.

VĂRSĂTOR
(20 ian. - 18 febr.):
Aventurile galante nu sînt specialitatea casei, dar ele vă pigmentează periodic existența. Vă plictisiți prea ușor de lucruri și de oameni și nevoia de schimbare vă poate da peste cap.

PEȘTI
(19 febr. - 20 mart.):
Chiar dacă tratați problemele profesionale cu cea mai mare seriozitate, există mereu undeva demonul bășcăliei care vede zădărnicia în orice întreprindere.

LEGENDA:
- vă paște ghinionul
- prudența e mama înțelepciunii
- n-aveți nimic de pierdut
- șansa vă surîde

PROTEJAȚI-VĂ PICIOARELE, alegînd încălțămintea potrivită

Încălțămintea prea strîmtă sau nepotrivită este un inamic redutabil al femeilor, făcîndu-le pe acestea mult mai vulnerabile la durerile de picioare. Pentru a preveni aceste neplăceri, specialiștii recomandă ca, atunci cînd cumpărați pantofi, să țineți seama de cîteva sfaturi:

- alegeți încălțămintea "pe încercate" și nu după mărime, aceasta variind în funcție de marca de fabricație;
- măsurați-vă din cînd în cînd talpa piciorului, deoarece aceasta tinde să crească în lungime și în lățime odată cu înaintarea în vîrstă;
- măsurați-vă ambele picioare și, dacă unul dintre ele este mai mare decît celălalt, cumpărați pantofii pe măsura acestuia;
- laba piciorului își mărește suprafața cînd stați în picioare, așa încît stați în această poziție atunci cînd încercați încălțămintea;
- asigurați-vă că pantoful e destul de încăpător chiar și pentru cea mai lată parte a piciorului dumneavoastră;
- mergeți să vă cumpărați încălțăminte la sfîrșitul zilei, de preferință, pentru că picioarele sînt puțin mai umflate în aceste momente;
- nu cumpărați niciodată încălțăminte prea strîmtă, sperînd că aceasta "își va da drumul" cu timpul, ci potrivită exact picioarelor dumneavoastră. Încălțămintea nu a fost creată pentru a vă chinui;
- asigurați-vă că, atunci cînd stați în picioare, pantoful depășește cu 1 cm lungimea degetului cel mai proeminent;
- încălțămintea nu trebuie să permită călcîiului să alunece în timpul mersului, așa încît asigurați-vă de aceasta făcînd cîțiva pași;
- alegeți pantofi cu pielea moale. Astfel, ei vor lua forma piciorului și vor permite acestuia să respire;
- faceți cîțiva pași, de probă, pe o suprafață tare și nu pe covorul sau pe mocheta din magazin, pentru a fi sigure că pantofii vi se potrivesc și vă sînt comozi.

Acum, după ce v-ați cumpărat o pereche de pantofi comozi și exact pe măsura dumneavoastră, iată și cîteva sfaturi pentru a vă calma durerile picioarelor obosite:

- cînd aveți puțin timp liber, ridicați-vă picioarele și astfel puteți preveni umflarea lor, deseori cauzată de probleme de circulație a sîngelui. Un șezlong sau un fotoliu care se lasă pe spate, prevăzut cu suport pentru picioare, este excelent pentru ridicarea acestora cînd vă relaxați;
- seara, stați cu picioarele în apă caldă cel puțin 15 minute;
- masați-vă picioarele cu o cremă hidratantă pentru a preveni umflarea lor, insistînd prin apăsări repetate pe toată suprafața tălpii. **(Anca GRĂDINARIU)**

Varia Mathematica

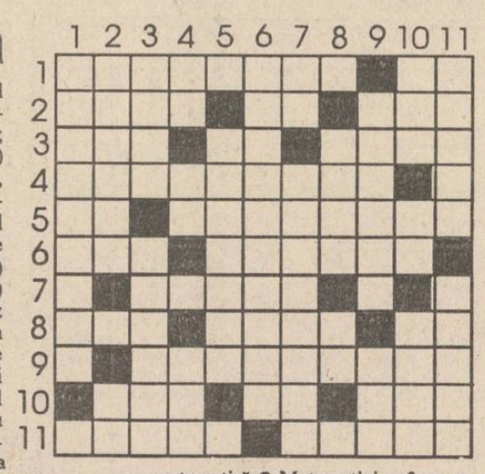

Orizontal: 1) De regulă se adună în trapeze ● Primele la catete! 2) Matematician norvegian, cu studii ale funcțiilor eliptice și care a cercetat integralele care îi poartă numele (1802-1829; Niels Henryk) ● Primele în rînd! ● Mulțime infinită, ordonată. 3) A șasea literă din alfabetul ebraic, cu valoarea numerică 6 ● Usturoi ● Prefix pentru opt. 4) Linie dreaptă de care se apropie o curbă, dar pe care nu o atinge niciodată, la o distanță finită. 5) Inițiere în logaritmi! ● Matematician italian cu contribuții la rezolvarea ecuațiilor cu grad mai mare ca doi (1530-1572; Raffaele). 6) Minus infinitul!! ● Grup de trei elemente. 7) Nume feminin. 8) Crustaceu ● Sumă pusă la jocurile de noroc ● Plus. 9) Sîcîite. 10) Numeral ● De două ori la pătrat! ● Numele a șase localități din SV Germaniei. 11) Matematician francez, profesor la Sorbona, academician, cu contribuții în analiza matematică și teoria probabilităților (1871-1956; Emile) ● Linie curbă care taie sub un unghi constant generatoarele unui cilindru sau ale unui con.

Vertical: 1) Matematician italian cu lucrări în domeniul calculului infinitezimal (1598-1647; Bonaventura). 2) Matematician român, cu importante contribuții în domeniul funcțiilor periodice (1897-1942; Ernest) ● Prima notă. 3) Matematician francez (1288-1344; Ben Gerson). ● Fiecare din termenii unei înmulțiri. 4) Pulsul inimii! ● Marin Bratu ● Personificarea soarelui în mitologia egipteană. 5) Perpendiculară dusă din centrul unui poligon regulat pe mijlocul oricăreia din laturile sale. 6) Studiul introductiv al tuturor matematicilor. 7) Ultimii factori ai înmulțirilor! ● Cu obrajii mari (fem.pl.) 8) Vin depreciat ● Pe primul loc. 9) Triunghi cu laturile neegale ● Unități de măsură pentru suprafețe. 10) Rezultat la împărțire ● Cult! ● Surplus. 11) Cei care au inventat actualele cifre folosite în matematică ● Matematician francez, unul dintre creatorii algebrei, cel care a dat un algoritm pentru calculul numărului "pi" (1540-1603; François). *Dicționar: VAV; OCTA; INF; ROT; RIE.* **(Mihai OLARU)**

Soluția careului "LUME LUME": PARADIS; ORT; OMENESTI; EO; DEPARTE; NAT; RUHI; ABILA; MITOZA; UMIL; OCARITE; ITI; ATEU; SECA; AN; TNT; N; TI; VECIE; VESEL.

POSTA HOROSCOP

E o prejudecată că Racul dă înapoi

Teodor D.: Greu cu viața! Vă plîngeți de zodia dumneavoastră de parcă numai Racul ar da înapoi. Dacă vreți o definiție corectă a zodiei dumneavoastră nu vă rămîne decît să faceți o comparație cu crustaceul de la care se trag nu numai numele zodiei, dar și caracteristicile ei. În primul rînd, va trebui să constatăm că Racul nu dă înapoi, ci merge cu spatele înainte. Ce înseamnă asta? Pe de o parte, prudență: loviturile ne vin, de obicei, din spate. Asigurîndu-și "spatele", Racul poate înainta, în felul lui, în deplină siguranță. În al doilea rînd, mersul: de-a-ndoaselea trădează o anumită nostalgie și-un anumit conservatorism. Racul e foarte legat de originile lui, de trecut, de strămoși, de tradiție. Partea neplăcută e că, privind cu nostalgie în urmă, Racul socotește că, pas cu pas, se îndepărtează de paradisul pe care l-a abandonat. Acolo sînt în primul rînd părinții, bunicii, pe care îi pierdem cu trecerea timpului. Acolo sînt și amintirile poleite cu aur de trecerea vremii. Nostalgia își are rolul ei: dă un element de stabilitate, de continuitate. Racul este, însă, de găsit în mai toate răzmerițele lumii. Undeva un Rac și-a vîrît coada. Cum se împacă starea de revoltă cu conservatorismul Racului, este mai greu de explicat. Racul reacționează violent la injustiția socială. Probabil că de aici i se trage revolta. I se pare că descoperă în trecutul atît de țînjit un model de echitate. Poate că de aici îi vine nostalgia. Făcînd revoluție, Racului i se pare că face Restaurație. El clatină ordinea prezentului pentru a readuce starea trecutului. Cît privește ghinionul, am senzația că Racul și-l face cu mîna lui. Nu cred că există zodii cu adevărat norocoase și zodii ghinioniste. Sînt oameni mai adaptați la mișcările vieții, cu viteză de reacție mai adecvată și alții care se cramponează de tot felul de argumente mai mult sau mai puțin subiective. Se poate spune că și astea țin de fire, dar și firea asta mai poate fi schimbată cu puțină judecată.

În cazul dumneavoastră cred că este vorba de un orgoliu nemăsurat, care nu e dublat de o voință pe măsură. Pentru că nu vă urmați, de aproape, destinul, vi se pare că nu aveți ce merita. Așteptați ca totul să vină de la sine, de parcă ceilalți oameni nu ar avea altă treabă decît să vă recunoască meritele și să vă cedeze locul pe care ei îl ocupă. Care e prostul ăla? Cei care ocupă un loc mai "în față" nu sînt doar norocoși. Sînt convins că au și făcut cîte ceva ca să ajungă acolo. Este foarte posibil ca între ei să fie și oameni lipsiți de valoare. Dar asta e de cînd lumea. Să știți că am întîlnit și Raci complet lipsiți de valoare și de caracter, așezați pe fotolii înalte.

Amadeus

RUBRICA OAMENILOR CU PROBLEME

Cei de vîrsta a III-a, a IV-a, a V-a și copiii lor

Omul poate fi bătrîn la orice vîrstă, dar nu despre acest fel de "bătrînețe" vreau să vă vorbesc, ci de cea pe care o știm cu toții: avansarea în vîrstă.

Zilele acestea, în fața unui magazin era o porțiune destul de mare de gheață. Cei care treceau înconjurau în general zona respectivă. Din cele 6-7 persoane care s-au încumetat s-o străbată direct, cinci erau persoane în vîrstă. Bineînțeles că te întrebi de ce aceste persoane în vîrstă nu au ocolit gheața, că doar aveau o experiență de zeci de ani. Ce-i făcea să nu acorde gravitatea unei posibile căderi pe această gheață, care ar fi putut să le facă mari necazuri? Scăderea capacității de a prevedea riscul? Dorința de a nu pierde timpul pe care au început să și-l considere limitat? Concluzia că totul nu este decît fatalitate?

N-are nici o importanță explicația exactă. Dar mă gîndeam cum am să fiu eu și cum am să fac dacă am să ajung la vîrsta lor. Fiecare îmbătrînește, de fapt, în felul său, unul mai repede, altul mai încet. La unii oameni aceste semne apar mai repede, încep să trăiască în trecut, aducîndu-și aminte exact ce au făcut acum cîteva zeci de ani, dar nemaiștiind cu exactitate ce au făcut cu o zi înainte, nu mai sesizează exact schimbările de zi cu zi, nu mai au mobilitatea să se acomodeze cu ele, devin dictatoriali în susținerea părerilor lor, deși și le pot schimba de la o zi la alta. Încep să se simtă ignorați, singuri, cred că cei din jurul lor vor să scape cît mai repede de ei. Obișnuiți să-și ajute copiii și să li se ceară tot timpul sfatul, în momentul cînd aceștia se descurcă singuri sau cînd nepoții pe care i-au îngrijit încep să-și ia și ei zborul se simt din ce în ce mai singuri. Dacă li se cere să nu se mai obosească și să nu se mai ocupe în nici un fel de menaj, reacționează chiar violent, simțindu-se și mai desconsiderați. Iar dacă li se spune să aibă mai multă grijă și să nu mai uite aragazul deschis, se iscă o furtună în care tot blocul află ce părere au ei despre cel care "a îndrăznit" să-i atenționeze.

Sînt zile în care copilul lor este cel mai bun din lume iar soțul (soția) acestuia (acesteia) reprezintă tot ce-i mai rău în aceeași lume, sau sînt zile în care raporturile se schimbă, zile în care nepoții lor li se par minunile lumii și zile în care aceiași nepoți nici nu se pot compara cu nepoții prietenilor lor. Și sînt și zile în care totul este perfect și parcă renaște atmosfera din copilărie. Spuneam că fiecare îmbătrînește în felul său. Există multe teorii și explicații asupra fenomenului îmbătrînirii, dar nu toate au ca punct comun faptul că aceste fenomene de îmbătrînire reprezintă o etapă naturală a ciclului vieții. Că la unii aceste fenomene sau fenomene asemănătoare apar mai repede și mai intens iar la alții nu apar, că o persoană se menține activă și creatoare, neavînd importanța trecerii anilor, iar alta nu, sînt caracteristici individuale, de natură complexă, care țin de biologia individului, dar și de alți factori, între care cei sociali-relaționali nu îmbracă chiar un rol de neglijat. În discuția de față mă refer la situații în care aceste fenomene au apărut, iar în aceste familii pot apărea conflicte repetate care modifică "starea de bine" a fiecărui membru: bătrîn, tînăr sau mai puțin tînăr.

Vreau să fie foarte clar că cele ce spun eu aici pornesc de la afirmarea existenței continue a dragostei între cei vîrstnici și urmașii acestora și a dorinței acestora din urmă de a fi cu toții împreună cît mai mult timp posibil. Această dragoste există mereu, chiar dacă celor vîrstnici li se pare că ceilalți abia așteaptă să scape de ei. Sigur că acest lucru nu este adevărat. Dar, ca în orice relație umană, fiecare trebuie să participe cu ceva și să încerce să se adapteze la nevoile celuilalt. Celui care îmbătrînește îi este din ce în ce mai greu să se adapteze. Copiii lor, care sînt oameni maturi acum, care au problemele lor, care au la rîndul lor copii cărora își revarsă cea mai mare parte din afectivitate, își văd părinții așa cum i-au văzut o viață: singuri pe picioarele lor, fără a avea nevoie de ajutor. Nu se gîndesc nici ei - sau uneori nu vor să conceapă - că părinții lor nu mai sînt tineri, că au îmbătrînit, că au nevoie de ajutor și nu încearcă să se adapteze ei la nevoile celor vîrstnici; și nu vorbesc aici neapărat de nevoi materiale, ci de acea nevoie a vîrstnicilor de a comunica, de a avea elemente care să le dea siguranța că sînt în continuare iubiți și că ceilalți au nevoie de ei. Bătrînii vor să stea de vorbă - nu neapărat dialog, preferă monologul - povestin- du-și lucrurile bune din viața lor, pe care le vor pilde pentru ceilalți. Sigur că nu-i ușor ca, după o zi de muncă, cînd vrei să te joci cu copiii tăi, să mai asculți încă o dată povestea pe care ai ascultat-o de nu știu cîte ori sau să ți se mai amintească o dată de ce ți s-a mai întîmplat cînd aveai patru ani sau, vrînd să-și laude fiul, să-i povestească nurorii cîte partide de căsătorie a avut și s-o vezi pe această soție care, deși înțelege, se face neagră de supărare; iar dacă "ăla micu'" este de față - și, de obicei, cînd aude vreo discuție, acesta apare imediat - mai încasează și una la fund. Dacă ridici glasul, lucrurile se complică, apărînd lacrimi și acuze de nerecunoștință, și toți vecinii află ce buni sînt ceilalți frați și surori care sînt la sute de kilometri distanță (ceea ce poate fi și adevărat). Deci, sigur că nu-i ușor, dar nu prea mai sînt multe căi prin care copiii să-și manifeste dragostea în așa fel încît să fie bine înțeleși de cei la care s-au adunat din plin zecile de ani. Deci, după ce zeci de ani copiii - mă refer la cei care au adunat și ei cîteva zeci de ani - au primit mai multă afectivitate și grijă decît au dat, trebuie la rîndul lor să știe să le întoarcă celor de la care au primit-o. Și unii și alții trebuie să fie convinși că, în această relație, dragostea există de ambele părți, formele de exprimare schimbîndu-se însă în timp. Și una dintre cele mai simple căi, dar și foarte dificilă în același timp, este "știința de a-i asculta" pe cei vîrstnici.

Ca o încheiere, am să reiau un exemplu pe care l-am mai menționat într-o discuție: o bătrînă de 80-82 de ani se prezintă la consultație, plîngînd și povestind cîte necazuri îi face fiul (47 de ani) care a fost condamnat penal, care nu lucrează, care este părăsit de nevastă, care își bate mama ca să-i ia pensia și s-o bea împreună cu banii pe care-i obține prin vînzarea lucrurilor din casă și care se ceartă cu toți vecinii. Și spune bătrîna: "Dom' doctor, vezi ce am și încearcă să mă faci bine, că dacă mor eu nimeni n-o să-i mai dea fiului meu o lingură de mîncare". **(M.E. BERLESCU, psihiatru)**

MONITORUL SENTIMENTAL

Cred că e prea multă aventură!

Laura D. Hotărîrea pe care ai luat-o este "cea mai bună alegere..." și, totodată, este un început de drum promițător. Dificultatea de a-ți găsi partenerul potrivit avea drept cauze starea de depresivitate și faptul că îți plăcea prea mult să fii "curtată și de alți bărbați în același timp...", după cum reiese din scrisoarea ta. Acesta este adevărul, fie că îți convine ori nu să-l recunoști!

Desigur, ca orice femeie de vîrsta ta, ai trecut și prin cîteva eșecuri sentimentale. În general, ai avut destul "succes la bărbați...", dar nu ai reușit să-ți găsești încă echilibrul într-o relație stabilă cu un bărbat care să merite totul, așa cum ți-ai fi dorit tu. O parte din vină o porți și tu, tocmai prin aerul de "femeie ideală", pe care îl afișezi tot timpul și care e interpretat de către ceilalți cu totul altfel, iar tu știi foarte bine la ce mă refer...

Aventura pe care ai avut-o de curînd nu mi se pare a fi "ciudată...", cum ai fi crezut, ci cel puțin condamnabilă și, dacă îți vei recunoaște greșelile măcar față de tine însăți, vei reuși să faci acel "pas înainte", acea detașare pe care o dorești, dar de care îți este frică... Și, pentru a mă argumenta, permite-mi să-ți concluzionez povestea în cîteva rînduri: te-ai îndrăgostit de un bărbat care avea toate calitățile, dar de sentimentele căruia nu erai sigură și, de teama unui eșec, nici nu ai vrut să te convingi vreodată. Aceasta a fost prima ta greșeală! Apoi l-ai cunoscut pe cel mai bun prieten al său și nu ai putut rezista tentației unei noi aventuri și, în scurt timp, ai ajuns să-ți împarți timpul cu cei doi, ascunzînd amîndurora existența acestor relații, profitînd de absența unuia pentru a te arunca în brațele celuilalt. Da, cred că e prea multă aventură! Oricum, ți-ai dorit să-i înșeli pe amîndoi ori să-i iubești pe amîndoi, dar ai sfîrșit prin a te înșela pe tine însăți și a pierde totul... Și aceasta nu numai pentru că nu ai știut pe cine să alegi!

Astăzi nu se mai pune problema alegerii și, fără să-ți recomand izolarea, aș fi de acord cu o "perioadă de liniște și de regăsire". Nici una din cele două legături nu-ți mai poate oferi vreo satisfacție, iar o nouă aventură... nici atît!

ANA-MARIA

IAȘI

CAZUL SCHROTTER
APROAPE DE FINAL (p.2)

INTERN

Președintele Iliescu se gîndește serios la un guvern de uniune națională (p.4)

SPORT

Ultimele meciuri ale turului Campionatului Național de fotbal

MIERCURI
22 DECEMBRIE
1993
An III,
Nr. 299 (753)
8 PAGINI - 100 LEI

cotidian de informații

Monitorul

Director onorific: AUREL LEON

Redactor șef: DAN RADU

Înainte de a anunța Poliția, Salvarea sau Pompierii, sunați la MONITORUL!

Telefon: 17.25.57

Puterea a introdus controlul politic în întreprinderile cu capital de stat

DIRECTORII AU FOST CONDAMNAȚI

■ *reprezentanții FPS pot schimba consiliul de administrație oricînd doresc* ■
oamenii fideli puterii au fost numiți în punctele cheie ale economiei ieșene ■

Acum două săptămîni, ziarul "Monitorul" trăgea un semnal de alarmă asupra desemnării reprezentanților Fondului Proprietății de Stat la întreprinderile ieșene. Ideea pe care o consemnam arăta, fără putință de tăgadă, că partidul de guvernămînt caută să controleze prin reprezentanții F.P.S. întreaga economie națională. De scurt timp, sîntem în posesia listei complete a reprezentanților F.P.S. în întreprinderile din județul Iași. Primele temeri se confirmă. Partidul de guvernămînt și-a implantat oamenii fideli în majoritatea întreprinderilor. Pe această listă apar membri marcanți ai partidelor din coaliția guvernamentală, care dețin funcții importante în Consiliul Județean Iași: Dascăl Petrică, președintele P.D.A.R. Iași (la AGROCOM S.A. Strunga și la Nectar S.A. Pașcani), Lucian Flaișer, subprefect (la Antibiotice S.A. Iași și la PECO S.A. Iași), Vladimir Drăgoi, P.D.S.R. (la PREDEMET S.A. Iași și la TURISM Moldova S.A. Iași), Amihăiesei Ion, președintele Consiliului Județean, P.D.S.R. (la Electroconstruct Elco S.A. Iași). Reprezentanții F.P.S. care provin din Direcția Generală a Agriculturii Iași ocupă peste 30 astfel de posturi, iar cei din Direcția Generală a Finanțelor Publice sînt nominalizați în aproape 40 de poziții.

Lista completă a reprezentanților Fondului Proprietății de Stat nu a fost alcătuită deloc întîmplător. Criteriul de bază a fost fidelitatea față de partidul de guvernămînt. Ca și înainte de 1989, criteriul politic este covîrșitor. Posturile reprezentanților F.P.S. n-au fost scoase la concurs; sînt simple numiri, ținute în cea mai strictă confidențialitate. Ce legătură are un deputat P.D.S.R., Valentin Soroceanu, cadru didactic la I.P.I., cu treburile unei întreprinderi - COMAT S.A. - unde a fost numit? Ce legătură are deputatul P.S.M. Iași, Fănică Dănilă, cu întreprinderea CONSART S.A.? Președintele P.R.M. Iași, Anghel Stanciu, a fost numit la Construcții 1 S.A. Ce legătură are senatorul Romul Vonica, jurist de profesie, cu întreprinderea tipografică DOSOFTEI S.A.? De întreprinderea de perdele INTEGRATA S.A. Pașcani răspunde primarul Neculai Rățoi, membru P.D.S.R. Deputatul P.D.S.R. Gheorghe Roman, inginer de profesie, ajunge la ROVICO S.A. Cotnari. Inspectorul școlar Cezar Spulber, care și-a făcut studiile superioare la fără frecvență, promovînd cu note extrem de mici facultatea, răspunde de SEDCOM LIBRIS. La SIRETUL S.A. Pașcani, întreprindere profilată pe producția de tricotaje, au fost numiți doi oameni care n-au absolvit Facultatea de Textile Iași: Ioan Serbina, membru P.D.S.R., jurist, și profesorul de economie politică de la Universitatea "Al.I.Cuza" Iași, Vasile Nichita. Reprezentanții F.P.S. vor primi 25.000 lei de ședință și ei vor putea participa la profit. Sumele cîștigate de reprezentanții F.P.S. ar putea ajunge la venituri fabuloase. Într-un moment în care președintele Iliescu dorește o întîlnire cu liderii tuturor partidelor parlamentare, partidul de guvernămînt își plasează, prin metode neprincipiale, oamenii în posturile cheie din economia națională. Unul din cîștigurile Revoluției din Decembrie 1989 a constat în promisiunea de depolitizare a întreprinderilor. Acum vechile practici revin. Controlul asupra întreprinderilor va fi total. Reprezentanții F.P.S. vor putea opri programele de privatizare, vor putea schimba directorii și neglija deciziile Consiliilor de Administrație. Reprezentanții F.P.S. vor fi tartorii întreprinderilor. Prin slaba pregătire și prin nepricepere, aceștia vor fi piedici în buna funcționare a întreprinderilor. Cum s-a propus ca F.P.S. să fie controlat direct de guvern și nu de Parlament, nimeni nu se va putea opune planurilor macabre de distrugere a economiei naționale. Acolo unde treburile merg bine, reprezentanții F.P.S. își vor adjudeca merite nemeritate. Se va crea o nouă Mafie, care se va aproviziona prin controlul exercitat asupra întreprinderilor. De exemplu, la Comtom S.A. Iași este numit directorul Direcției Agricole, Constantin Dascălu. Toate firele se leagă strîns în jurul coaliției guvernamentale. Primind deplină putere economică, ea va fi imună în fața oricăror contestări. Poate vorbi cineva despre distanțările P.S.M.-ului și P.R.M.-ului de P.D.S.R. cît timp deputați din aceste partide sînt răsplătiți cu posturi de reprezentanți F.P.S.? E clar: Puterea se întărește prin aceste numiri. Vom reveni în numerele următoare cu alte nume ale reprezentanților F.P.S., susținători ai coaliției guvernamentale. **În pagina trei începem publicarea listei reprezentanților FPS în județul Iași.** (Alin TOCAN; Ovidiu ȘIMONCA)

Pentru Crăciun, la Iași vor fi sacrificați 50.000 de porci

În preajma sărbătorilor de Crăciun, în gospodăriile individuale din județul Iași vor fi sacrificați 50.000 de porci. Conform datelor furnizate de Direcția Sanitar-Veterinară a județului Iași, greutatea medie a unui porc sacrificat este de 120-130 kg. Cantitatea de carne care va fi obținută prin aceste sacrificări se ridică, la nivelul județului Iași, la 4.800 t. Astfel spus, într-o singură săptămînă de sacrificări se va obține o cantitate de carne echivalentă cu necesarul de carne al municipiului Iași pentru trimestrul I al anului 1994. **(Sandu TACU)**

"Cel puțin 100.000 de oameni știu de existența corupției la U.M.F. Iași"

■ *afirmă prof. Sava Dumitrescu, fost rector al acestei instituții de învățămînt*

Singura revistă studențească care apare în Iași este revista "Puls" a Societății Studenților Medicinești. Numărul 4 al revistei, apărut recent cu numeroase eforturi ale studenților din colectivul redacțional, cuprinde, printre altele, două interviuri interesante care abordează problema corupției din U.M.F. Iași. Prof. dr. Sava Dumitrescu, fost rector al U.M.F. Iași, susține că elocvent în acest sens este modul în care studenții străini sînt repartizați în anumite serii în funcție de modul mai ușor sau mai greu în care se trece un examen. Prof. dr. Sava Dumitrescu arată că pe măsură ce fenomenul corupției a luat amploare, țările din care vin studenții străini nu au mai recunoscut diplomele de absolvire din România și au introdus examene de verificare pentru studenții lor la revenirea în țară. "Cum s-a ajuns la asta? - foarte simplu: în familia studentului plecat în România s-a observat că acesta cere tot mai mulți bani. Apoi membrii familiei au aflat sumele necesare pentru a trece de unele examene, au aflat și cercul de prieteni și astfel informația a circulat mai departe". În același interviu, prof. dr. Sava Dumitrescu, printr-un calcul simplu, luînd în considerare rudele și prietenii, demonstrează că "cel puțin 100.000 de oameni cunosc lucrurile care se petrec la U.M.F. Iași".

De o cu totul altă părere este rectorul U.M.F., prof. dr. Carol Stanciu, care afirmă, în interviul apărut în "Puls": "Eu nu pot să accept ideia mitei în facultatea noastră deoarece cunosc marea

Carol Stanciu

majoritate a cadrelor didactice care nu-și precupețesc sănătatea, care-și neglijează familiile pentru ca această instituție să meargă bine. A nu se confunda facultatea de medicină cu metalo-chimice." **(Cristina LECA)**

CE MAI E NOU

Președintele Ion Iliescu a scos o carte

Președintele Ion Iliescu s-a întîlnit luni, la sediul P.D.S.R. din strada Atena, cu grupul parlamentar P.D.S.R. Cu acest prilej, președintele României a înmînat membrilor P.D.S.R. cîte un volum, cu dedicație, din cartea scrisă de domnia sa, "Revoluție și reformă". Volumul, avînd aproximativ 80 de pagini, a fost lansat în cursul zilei de ieri la librăria "Luceafărul".

În Piața Universității din București a fost auzită în direct vocea Regelui Mihai

Mitingul de ieri, din Piața Universității, a început cu prezentarea unei înregistrări audio realizate pe 17 decembrie 1989 la Timișoara, urmată de citirea unui mesaj de binecuvîntare din partea Patriarhului Bisericii Ortodoxe Române, Teoctist. În continuare, Corneliu Coposu s-a adresat mulțimii: "Sîntem adunați aici pentru a ne închina în fața memoriei copiilor sacrificați în decembrie 1989. Păcat de sîngele vărsat! Idealurile revoluționare nu s-au realizat pînă acum și, deci, avem doar dreptul de a huidui". Președintele Asociației "21 Decembrie", Constantin Dumitrescu, a prezentat cîteva idei din întîlnirea cu președintele Iliescu. "Noi vrem să vă dați demisia, d-le Iliescu. Dl. Iliescu vrea să afle și el cine a tras în noi, dar nu cunoaște unde sînt documentele și dosarele. A spus că va face totul pentru aflarea adevărului. Noi i-am dat d-lui Iliescu un document dur, dar diplomatic, prin care îi cerem demisia". În document se precizează: "Constatînd responsabilitatea dumneavoastră în preluarea puterii și participarea la o politică străină care lezează interesele de reîntregire a țării, vă cerem să adoptați singura soluție: demisia". Din balconul legendar, Gabriel Zbîrcea, președintele Ligii Studenților, a anunțat că a încercat să îl contacteze prin telefon pe procurorul general al României, Vasile Manea Drăgulin, care a spus: "Astăzi și mîine nu răspund pentru nimic". La ora 17.15 prin stația de amplificare din Piața Universității, Regele Mihai s-a adresat telefonic manifestanților. "Aș fi vrut să mă aflu alături de voi la Alba Iulia și Timișoara și acum la București, pentru ca, uitîndu-mă în ochii voștri, să vă spun Crăciun fericit și La mulți ani", a spus Majestatea Sa, exprimîndu-și încrederea în destinul poporului român. Mesajul s-a încheiat prin exprimarea speranței într-un an 1994 mai bun decît cei care l-au precedat. Mesajul Regelui a fost salutat de cele cîteva mii de manifestanți, prezenți cu lozinci scandate timp de mai multe minute.

100.000 lei cauțiune pentru cea mai importantă captură de droguri

La Tribunalul București, secția I Penală, s-a judecat marți procesul intentat cetățeanului olandez Jan de Ruiter. Acesta este acuzat de trafic de droguri și arme. Jan de Ruiter a fost arestat, în urma capturării de către Poliția Română a două containere care conțineau peste 10 tone de heroină. Cele două containere s-au dovedit a fi proprietatea lui Ruiter. La începutul anului 1993, Ruiter a încheiat un contract de cumpărare a 25.000 tone porumb cu o firmă din Nigeria. Această firmă trebuia să livreze, pentru început, patru containere cu porumb, cu destinația portul Constanța, via Rotterdam și Antwerp (Olanda). După patru luni au ajuns în portul Constanța doar două containere, care conțineau, conform declarațiilor lui Ruiter, porumb. La ședința din 21 decembrie, instanța l-a audiat pe inculpat, care a susținut tot timpul că nu-și poate explica găsirea drogurilor în cele două containere. La întrebarea procurorului "cine ar fi trebuit să verifice încărcătura containerelor", inculpatul Ruiter a ridicat din umeri. Fost polițist trei ani și jumătate în Olanda, Jan de Ruiter nu este la prima faptă de acest gen. O afacere asemănătoare a încheiat-o și în Uganda, unde o "nevinovată" încărcătură cu ceai s-a dovedit a fi de fapt un transport de stupefiante. Avocații apărării au depus o cerere de eliberare pe cauțiune, suma fixată fiind de 100.000 lei (plafonul maxim fixat prin lege). Instanța se va pronunța pe 27 decembrie în privința cererii de eliberare, iar pe 18 ianuarie 1994 vor fi audiați martorii.

De la 11 decembrie

Ioan Pascu din Horlești a adus primii ghiocei în Iași

Ioan Pascu din Horlești, județul Iași, este primul care a vîndut ghiocei iarna aceasta. Bătrînul susține că nici într-un alt an aceste flori nu au fost de găsit atît de timpuriu. Simbolul primăverii a fost vîndut la Iași începînd cu data de 11 decembrie, dată la care Ioan Pascu găsise deja cîteva zeci de asemenea flori în pădurea Dealul Mare. Insolitul vînzător ambulant de flori ni s-a plîns că nu are prea mare cîștig din această afacere. Eventualii clienți își închipuie că ghioceii provin dintr-o seră sau solar, în care țăranul a răsădit bulbii florilor. "Nici nu-și închipuie ei cît am scormonit eu prin zăpadă pînă să găsesc florile astea", s-a plîns Ioan Pascu. **(O. SCUTELNICU)**

Trei membri ai Congresului SUA au trimis o scrisoare cerînd eliberarea grupului Ilașcu

Ca urmare a demersului făcut de senatorul Ioan Alexandru și de deputatul Petre Dugulescu către Congresul Statelor Unite ale Americii, după pronunțarea sentinței de la Tiraspol, trei membri ai Congresului american au trimis o scrisoare președintelui autoproclamatei Republici Transnistrene, Igor Smirnov. Redăm în continuare textul integral al acesteia: "Vă adresăm această scrisoare pentru a vă exprima îngrijorarea noastră cu privire la sorta lui Ilie Ilașcu, care a fost condamnat la moarte de către Tribunalul Suprem din Tiraspol la 9 decembrie 1993. Deși Statele Unite ale Americii nu recunosc Republica Moldovenească Nistreană sau legitimitatea tribunalelor ei, vă îndemnăm pe dvs., ca putere executivă de facto, să comutați sentința lui și să ordonați o suspendare a executării. Sentințele date celorlalți cinci acuzați, variind între 2 și 15 ani de muncă silnică, creează, de asemenea, probleme. Lăsînd la o parte chestiunile legate de legitimitate, organizații ale drepturilor omului au demonstrat, în mod documentat, deficiențe care au arătat că procesul a fost incorect, din punctul de vedere al standardelor internaționale. Mai mult, refuzul de a acorda d-lui Ilașcu și co-acuzaților dreptul de recurs față de sentințele lor încalcă standardele recunoscute pe plan internațional în materie de procedură legală. Sîntem deosebit de îngrijorați de știrile conform cărora dl. Ilașcu și ceilalți au suferit torturi groaznice și tratament necorespunzător în perioada detenției. Folosirea pedepsei cu moartea este deosebit de deplorabilă atunci cînd este dată în urma unui proces incorect, în timpul căruia probele au inclus mărturii obținute prin tortură și intimidare. Lumea privește spre dvs. acum, cînd dvs. și ceilalți căutați o soluție politică viabilă pentru a pune capăt conflictului nistrean. Ne temem că verdictul Tribunalului Suprem de la Tiraspol va submina acele eforturi și va întina reputația Guvernului dvs. de facto, în timp ce acesta caută un loc legitim la masa negocierilor". Scrisoarea este semnată de: Christopher H. Smith (membru al Congresului), Frank R. Wolf (membru al Congresului), Tom Lantos (membru al Congresului)

Fără a mai face reclamă la Kent

Serialul "Dallas" va fi difuzat în continuare

■ președintele C.N.A., Titus Raveica, declară că este filmul său preferat

Conform Deciziei nr. 105 a Consiliului Național al Audiovizualului, va fi interzisă publicitatea reclamelor pentru tutun în cadrul programelor audiovizuale, începînd cu data de 1 ianuarie 1994. Cu toate acestea, serialul Dallas, în interiorul căruia apar clipurile publicitare "Kent", va fi difuzat în continuare, întrucît firma respectivă va înlocui clipul cu un alt produs al său. Cu această ocazie, Televiziunea Română va suporta pierderi financiare substanțiale din cauză că tariful pentru un minut de publicitate pentru țigări era de 9.000 de dolari față de 3.000 de dolari /minut pentru oricare alt tip de clip publicitar, după cum arată revista "Capital", în ultimul său număr.

În aceeași publicație se mai afirmă că serialul "Dallas" este filmul preferat al lui Titus Raveica, președintele C.N.A. **(Costel S.)**

Topul primelor zece firme din oraşul Iaşi

Conform datelor provizorii ale bilanţurilor financiar-contabile, după primele nouă luni ale acestui an, topul primelor zece societăţi comerciale cu capital de stat şi al celor particulare, în funcţie de cifra de afaceri, este următorul:

Lista primelor 10 firme cu capital de stat (cifră de afaceri)

Nr.	Denumirea	Cif. afac.	Profit (mii lei)
1.	FAPCOS S.A.	- 14.460.708	- 62.092
2.	TEROM S.A.	- 12.126.950	- 252.565
3.	TEPRO S.A.	- 11.618.883	- 199.026
4.	ANTIBIOTICE S.A.	- 11.198.253	- 649.603
5.	FORTUS S.A	- 9.244.516	- 359.542
6.	PECO IAŞI S.A.	- 8.541.493	- 99.950
7.	UNIREA S.A.	- 8.163.777	- 843.145
8.	MOLDOMOBILA S.A.	- 5.717.527	- 529.133
9.	AVICOLA S.A.	- 5.148.007	- 10.050
10.	PANGRAN S.A.	- 4.884.764	- 119.036.

Trebuie subliniată poziţia avansată a firmei TEROM, care apare în aceste liste cu un profit de peste 250 de milioane de lei, în timp ce, de curînd, conducerea societăţii a anunţat că va disponibiliza peste 500 de angajaţi. Motivul acestor disponibilităţi este lipsa unor comenzi care să asigure totalitatea locurilor de muncă din prezent.

Lista primelor 10 firme cu capital privat (cifră de afaceri)

Nr.	Denumirea	Cif. afac.	Profit (mii lei)	Director
1.	RODANCON S.R.L.	- 1.898.183	- 55.675	- Rugină Aurel Dorin
2.	ROMTEX CRISLIDOR S.R.L.	- 1.798.123	- 348.352	- Roman Viorel
3.	PRODAVIS S.A.	- 1.058.372	- 11.881	- Rădoi Aurel
4.	MAGNA S.R.L.	- 840.548	- 59.373	- Ilegitim Vasile
5.	COMPAN S.A.	- 768.658	- 39.101	- Macovei Aurel
6.	ROMSTAR S.R.L.	- 714.873	- 18.485	- Crăciun Vasile
7.	FRAROM S.R.L.	- 690.583	- 33.705	- Badragan Pavel
8.	MAHFOUZ S.R.L.	- 680.225	- 20.755	Moh'D Suleiman Hasan Abu
9.	MACEDONIA S.R.L.	- 670.975	- 68.454	- Olariu Mihai
10.	ROMTEX S.R.L.	- 660.696	- 121.988	- Roman Viorel.

Se remarcă printre primele 10 firme particulare societatea COMPAN S.A., fostă secţie a firmei PANGRAN. Această secţie s-a privatizat în cursul anului 1993, mulţi dintre acţionarii săi fiind foşti sau actuali angajaţi la PANGRAN. În cazul firmei RODANCON, profitul mic înregistrat faţă de cifra mare de afaceri poate fi explicat prin faptul că această societate este profilată pe desfăşurarea activităţilor de comerţ en gros. **(A.T.)**

De mîine creşte preţul la ouă

■ *pînă la sfîrşitul anului, un ou va costa 160-170 lei*

Începînd de mîine, 23 decembrie, S.C. Avicola va majora preţurile la ouă cu 20%. Noile preţuri de livrare fixate de societatea amintită sînt următoarele: ouă mai mari de 50g - 70 lei/buc., cele cuprinse între 40 şi 50 g - 65 lei/buc., iar cele mai mici de 40g - 59 lei/buc. Preţurile cu amănuntul se formează prin aplicarea taxei pe valoarea adăugată de 18% şi a adaosului comercial care este cuprins, în general, între 15 şi 45%. În aceste condiţii, în magazinele alimentare care aparţin de S.C. Alimentara S.A., noile preţuri sînt cuprinse între 80 şi 95 lei/buc., în funcţie de greutatea oului. Comisionul practicat de S.C. Alimentara S.A. la acest produs este de 15%. În schimb, dacă adaosul comercial este de 45%, preţurile cu amănuntul variază între 100 lei/buc. pentru ouăle mai mici de 40 g şi 120 lei/buc. pentru cele mai mari.

În privinţa crizei de ouă care se manifestă în prezent, principala cauză care a provocat-o este creşterea consumului în preajma sărbătorilor, în condiţiile în care producţia firmei Avicola a rămas aproximativ aceeaşi. Pe lîngă aceasta, specialiştii afirmă că, la începutul lunii în curs, mai multe firme din comerţ şi-au făcut în mod deliberat stocuri, pentru a provoca criza. În acest fel, au fost create condiţii pentru mărirea preţurilor prin transferarea mărfii prin actele mai multor firme înainte de punerea în vînzare. Astfel a fost posibil ca preţul pe piaţă să ajungă la 120-135 lei oul, în timp ce preţul de livrare al S.C. Avicola S.A. a rămas constant - 58 lei/buc.

Odată cu majorarea cu 20% a preţurilor de livrare ale S.C. Avicola S.A., este posibil ca, pînă la sfîrşitul anului, preţul unui ou să ajungă la 160-170 lei prin folosirea metodei enunţate mai sus. **(Costel STROESCU)**

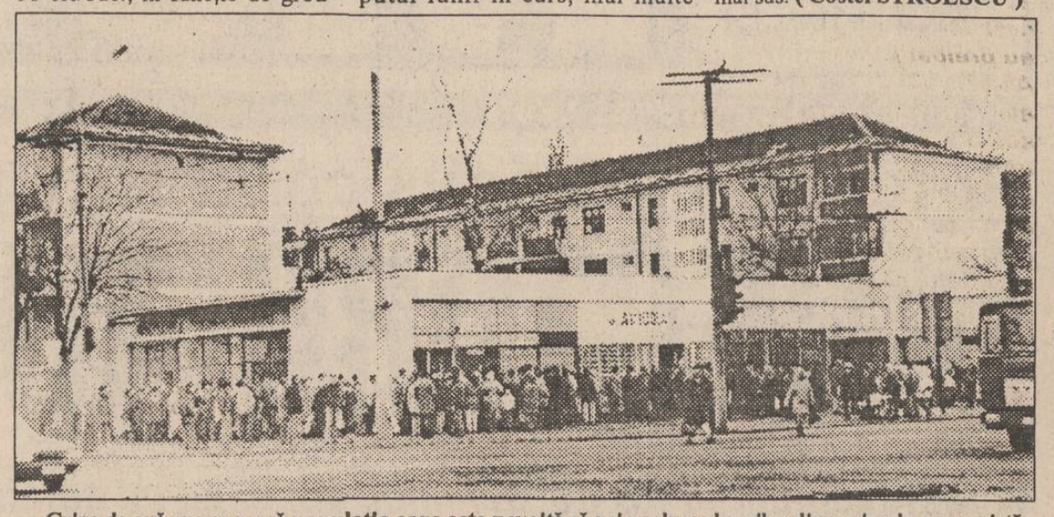

Criza de ouă exasperează populaţia care este nevoită să rela calvarul cozilor din perioada comunistă

ORAŞUL PE O COLOANĂ

■ *Precizări referitoare la plata unor taxe suplimentare pentru mijloacele de transport*

Din partea Consiliului Judeţean Iaşi am primit următoarele precizări cu referire la taxele speciale pentru mijloacele de transport: aceste taxe, percepute în afara celor în vigoare, sînt cuprinse între 4.000 şi 75.000 lei/an şi se aplică numai persoanelor juridice, nu şi celor fizice, care posedă mijloace de transport marfă şi persoane. Aceste taxe vor fi aplicate începînd cu 1 ianuarie 1994, conform unei hotărîri a Consiliului Judeţean Iaşi din 17 decembrie 1993. **(Ovidiu LUNGU)**

■ *Jocuri de ruletă americană la Iaşi*

Ioan Trofin, directorul hotelului "Unirea"

Societatea comercială de turism "Moldova" S.A. Iaşi a încheiat un contract pe o perioadă de 25 de ani cu Holdingul BOND din România, pentru hotelul "Unirea". Astfel, începînd din luna martie 1994, hotelul "Unirea" va găzdui organizarea unor jocuri de ruletă americană, jocuri de cărţi, BLACK-JACK, precum şi BINGO. Activitatea este patronată de firma CASA de AUSTRIA, societate mixtă înfiinţată, purtînd denumirea BOND CAZINO MOLDOVA.

Ioan Trofin, directorul hotelului "Unirea", ne-a declarat că acest contract înseamnă o deschidere pentru hotel şi revigorarea activităţii turistice. De asemenea, se rezolvă şi o problemă socială, personalul hotelier cu adevărat competitiv avînd asigurat locul de muncă. Domnia sa a mai precizat că este pentru prima dată cînd în Iaşi se realizează o infuzie de capital în condiţii serioase, avîndu-se în vedere că firma CASA de AUSTRIA este o firmă de stat celebră în întreaga lume. **(Alina ŞTEFAN)**

■ *Depuneri de coroane*

Astăzi, începînd cu ora 10,00, va începe seria de manifestări dedicate zilei de 22 decembrie, Ziua Revoluţiei din 1989. La Troiţa din faţa Palatului Culturii din Iaşi vor fi depuse circa 25 coroane de flori din partea Asociaţiei Eroilor şi Răniţilor Revoluţiei, a Asociaţiei "22 Decembrie", a Asociaţiei "14 Decembrie", a puterii locale, a Armatei, a S.R.I., a partidelor politice şi a altor asociaţii non-guvernamentale, a sindicatelor, precum şi a altor organizaţii. Depunerile de coroane vor fi urmate de o paradă militară, după care oficialităţile oraşului vor participa la un simpozion cu titlul "Iaşi-decembrie 1989" în sala H. Coandă a Palatului Culturii. Simpozionul va fi urmat, la ora 14,30, de o ceremonie pentru comemorarea victimelor Revoluţiei organizată în cimitirul Holboca de către Asociaţia Eroilor şi Răniţilor Revoluţiei. Programul acestor manifestări a fost întocmit aproape în totalitate de către Asociaţia "22 Decembrie", filiala Iaşi.**(Ovidiu LUNGU)**

■ *Chirii fabuloase*

Într-o atmosferă înfierbîntată, în Sala Mare a Primăriei, a avut loc, ieri, licitaţia unor amplasamente pentru chioşcuri, situate în municipiul Iaşi. La începerea şedinţei, în sală erau prezente peste 200 de persoane. Preţul de pornire a fost de 2.000 lei m.p./lună. Viceprimarul Vasile Dumitriu i-a avertizat pe participanţi, încă din primele momente, că Primăria nu urmăreşte obţinerea unor chirii aberante, căci acest lucru s-ar reflecta pînă la urmă în preţurile produselor oferite spre vînzare. Concurenţii nu au ţinut seama de acest lucru şi, prinşi în vîrtejul licitaţiei, au oferit preţuri foarte ridicate. Astfel, de la 2.000 lei m.p./lună s-a ajuns la preţuri de pînă la 152.000 lei m.p./lună, în zona I. Valorile frecvent întîlnite au fost de 70.000, 80.000 şi 100.000 lei m.p./lună. Chiar şi pentru amplasamentele situate în zona a doua (C.U.G.), preţurile au urcat la 80.000 şi au ajuns chiar la 100.000 lei m.p./lună. Atît primarul Constantin Simirad, cît şi viceprimarul Vasile Dumitriu şi-au exprimat temerile că se va repeta situaţia din primăvara acestui an cînd, la licitaţia organizată atunci, mai bine de jumătate dintre firmele cîştigătoare ale unor spaţii la preţuri foarte mari au renunţat ulterior la ele. **(Cristian DUNAR)**

Surprinzătoare turnură în cazul Irinei Schrotter

Avocatul Mihail Vlasov îl laudă pe anchetatorul clientei sale

Deoarece au fost efectuate toate actele de urmărire penală în ceea ce o priveşte pe învinuita Irina Schrotter, cercetată sub acuzaţia de trafic de influenţă, este posibil ca în cursul acestei săptămîni, Parchetul de pe lîngă Tribunalul Iaşi să dea soluţia în cazul respectiv. Ieri, procurorul Mihai Maftei, cel care a anchetat acest caz, a prezentat apărării învinuitei materialul de urmărire penală, care reprezintă ultimul act înaintea pronunţării soluţiei.

Mihail Vlasov, avocatul Irinei Schrotter, a declarat că, din punctul de vedere al apărării, nu există nici un temei pentru trimiterea în judecată a Irinei Schrotter. El a adăugat însă în mod suprinzător faţă de declaraţiile anterioare, că procurorul Mihai Maftei este un adevărat profesionist prin modul de lucru şi că, indiferent de soluţia pe care o va da, îl apreciază pentru responsabilitatea şi onestitatea de care a dat dovadă. **(Sorin SIMON)**

Un actor al Teatrului Naţional poate fi angajat pe post de Moş Crăciun

■ *după ce şi-a oferit serviciile, prin intermediul presei, a fost sunat de sute de copii care l-au întrebat dacă el este Moş Crăciun adevărat*

Un cunoscut actor al Teatrului Naţional din Iaşi, va deveni, cu ocazia sărbătorilor de iarnă, un autentic Moş Crăciun. Moş Crăciun, premiat de Tele'M în anul 1992, poate fi contactat prin intermediul firmei "Prier", la numărul de telefon 116598. Pînă acum Moşul a fost căutat de foarte mulţi copii, care, în nevinovăţia lor, stîrnesc hazul: "Alo, Moş Crăciun? Chiar Moş Crăciun? Moşule, te rog frumos, uite, eu sînt un copil foarte cuminte şi ascultător, adu-mi şi mie un pistol, o maşinuţă şi-o ciocolată!"

Cu experienţa anului trecut, în care a fost pur şi simplu înduioşat de reacţiile micuţilor, care-l priveau cu frică şi admiraţie, Moşul notează dorinţele tuturor copiilor care-l caută, dar, mai ales, ale părinţilor lor, care ştiu mai bine cît de cuminţi au fost şi, în seara în care pomul va fi frumos împodobit, Moşul va veni cu daruri. Pentru aceasta, părinţii copiilor care vor fi vizitaţi trebuie să achite firmei "Prier" o sumă cuprinsă între 10 şi 25 de mii lei, bani cu ajutorul cărora vor fi cumpărate daruri pe care Moşul le va oferi copiilor din Leagănele Iaşului. **(L. GOGĂLNICEANU)**

Albumul bestiilor cu faţă umană

Un cetăţean din satul Valea Lupului a supus un băieţel de 10 ani la perversiuni sexuale

■ *Conform Codului Penal în vigoare, delictul este numit "relaţii sexuale între persoane de acelaşi sex"!*

Cetăţeanul Gheorghe Iacob, în vîrstă de 40 de ani, locuitor al satului Valea Lupului din judeţul Iaşi, este judecat, în stare de arest, sub acuzaţia de a fi comis delictul denumit "relaţii sexuale între persoane de acelaşi sex", conform articolului 200 din Codul Penal.

În ziua de 9 mai a anului în curs, băieţelul de numai 10 ani, E.P., aflat în întreţinerea bunicii sale din satul amintit, s-a dus să se joace cu fetiţa cetăţeanului Gheorghe Iacob, în curtea acestuia. La un moment dat, Gheorghe Iacob l-a ademenit pe copil în bucătăria imobilului, l-a invitat să se aşeze pe un scaun şi, după ce l-a îmbiat să bea un pahar cu vin roşu, l-a prins de păr şi l-a forţat să accepte relaţii sexuale pe cale bucală. Cînd a scăpat din bucătărie, după consumarea actului, puştiul a fugit acasă. Ulterior, bunica băieţelului a observat că nepotul are o paloare a feţei neobişnuită, dureri de cap şi senzaţie de vomă. La solicitarea ei, o autosanitară l-a transportat pe copil la spital. În urma unei sesizări făcută de bătrînă la Postul de Poliţie din comună, au început cercetările. Una dintre probele anexate dosarului de judecată este raportul de expertiză medico-legală, care cuprinde rezultatele analizării conţinutului stomacal, eliminat de băieţel la spital. Testele de laborator au indicat existenţa alcoolului şi a spermatozoizilor. **(Val MANOLE)**

Odată cu iarna au apărut ca din pămînt

Hoţii de lemne

■ *şapte asemenea hoţi au fost trimişi în judecată*

Conform datelor furnizate de Toader Bordeianu, tehnician cu probleme de pază la R.A. ROMSILVA - filiala Iaşi -, în perioada 11-12 decembrie 1993, în judeţul Iaşi au fost confiscaţi 54,9 m.c. masă lemnoasă şi 930 pomi de Crăciun. De asemenea, s-au aplicat 43 amenzi contravenţionale în valoare de 430.000 lei şi au fost întocmite 7 dosare de trimitere în judecată. În aceeaşi perioadă, în România au fost confiscaţi 9.686 pomi de Crăciun, fiind aplicate amenzi de peste 1,72 milioane lei. **(Sandu TACU)**

Poliţia a confiscat arme

■ *acestea au aparţinut unor braconieri*

Înainte de sărbătorile de iarnă, Asociaţia Vînătorilor şi Pescarilor Sportivi se confruntă, ca în fiecare an, cu o accentuare a fenomenului de braconaj. Anul acesta, mai grav ca niciodată, braconierii surprinşi în flagrant au fost tocmai cei care trebuiau să vegheze şi să conducă o vînătoare de sezon. Organizatorii de grupă de vînătoare, căci despre ei este vorba, sînt aleşi ca şefi de vînătoare pentru a urmări să nu se depăşească numărul de animale vînate faţă de cel planificat. Mihai Buleu, din Paşcani, a fost reţinut de organele de control imediat după ce împuşcase un iepure, deşi sezonul de vînătoare a acestor animale era interzis. Dumitru Cazacu, şi el organizator de grupă, a fost depistat săptămîna trecută cu doi mistreţi împuşcaţi clandestin în pădurile judeţului Vaslui. După ce a împuşcat cîţiva iepuri, Adrian Iacob, din Hălăucești, a vînat şi un căprior şi 2 căprioare, pe care le-a transportat acasă pentru a fi consumate.

Autorilor aceste fapte li s-a întocmit cîte un dosar penal, li s-au confiscat armele precum şi carnea vînatului găsită. Mai mult decît atît AVPS-Iaşi i-a exclus din rîndul vînătorilor sportivi, considerînd fapta lor un exemplu negativ pentru ceilalţi vînători. **(Ovidiu SCUTELNICU)**

UNIVERSAL OCCIDENT SRL
vinde en gros
portocale
preţ - 935 lei (fără TVA),
pentru cantităţi mari oferim reduceri.
Iaşi, B-dul Poitiers 14, tel: 098/127638, 098/127640, 098/127642

S.C. TriCoPaSa
Tinereţe
Exuberanţă
Frumuseţe
Non-conformism
Sînt calităţi pe care orice persoană le poate avea dacă îmbracă un pulovăr produs de noi!
NOU!
Proiectarea modelelor se realizează pe calculator, ceea ce ne permite să facem o ofertă diversificată şi originală, pentru toate vîrstele, la preţuri cuprinse între 4.000 şi 8.500 lei.
MAGAZINUL TRICOPASA -LOCUL DE UNDE PUTEŢI ALEGE CADOURILE DVS. DE CRĂCIUN.
Adresa: Păcurari, capătul troleului 45, ultimul bloc pe partea stîngă.
- pentru comenzi en gros contactaţi sediul firmei de la aceeaşi adresă sau tel/fax 098/165877.

S.C. E.M.I. S.R.L.
Vă pune la dispoziţie o gamă variată de produse:
- FRIGIDERE
- CONGELATOARE
- COMBINE FRIGORIFICE
- ARAGAZE
- TELEVIZOARE COLOR MEGAVISION, BEKO, ZASS - diagonala 37, 51, 54
- ASPIRATOARE
- APARATAJ ELECTRIC
- CONFECŢII, TRICOTAJE, ÎNCĂLŢĂMINTE
Bulevardul Independenţei 19, bloc B 1-5, telefon: 117530
Program: zilnic 8.00 - 20.00, sîmbăta 8.00 - 16.00

72.44 MHz.
În curînd
Radio Nord -Est
va emite pe această frecvenţă 24 de ore pe zi.

Conducerea Societăţii Standard Comercial Moldavia doreşte tuturor angajaţilor sărbători fericite şi le urează "La mulţi ani!"

PRIER S.R.L. Iaşi,
unic autorizat pentru zona Moldova, cu sprijinul:
Prefecturii Iaşi, Primăriei Iaşi, Camerei de Comerţ şi Industrie Iaşi
organizează, în luna ianuarie 1994
MISS ROMANIA UNIVERS '94.
etapa zonală Iaşi pentru concursurile Miss Univers, Miss Europa, Queen of the World, Miss Model of the World, Miss Globe, Best Model of the World
Ocazie unică pentru tinere de a deveni celebre şi bogate, ocazie unică pentru cei care vor să sponsorizeze frumuseţea!
Numai sponsorii şi deţinătorii de bilete-invitaţii nominale, puse la dispoziţie de firma PRIER, vor avea acces la spectacol, cocktail şi dineu.

PATRU ANI DE LA REVOLUȚIA ROMÂNĂ

"Cînd am ajuns pe Bulevardul Independenței am aprins farurile, arătînd fiecărui șofer semnul victoriei"

■ cum și-au petrecut ziua de 22 Decembrie 1989 cei care sînt astăzi în fruntea județului

Declanșată la 16 decembrie 1989, la Timișoara, Revoluția Română a avut mai multe momente fierbinți. Unul dintre acestea l-a reprezentat fuga dictatorului Ceaușescu din ziua de 22 decembrie, moment în care forțele revoluționare au preluat puterea. Astăzi, la 4 ani după aceste evenimente, am solicitat cîteva opinii ale unor personalități ale lașului, în încercarea de a afla cum a fost receptată atunci la Iași căderea regimului comunist.

■ Primarul Constantin Simirad:

"Pe data de 22 Decembrie'89, în jurul orei 12,00, eram în Biblioteca Seminarului de Matematică. Inițial, am vrut să plec acasă, însă am auzit la un televizor care se afla în subsolul Universității, cuvintele rostite de Sergiu Nicolaescu. Am coborît și, cînd mi-am dat seama despre ce este vorba, am plecat fericit spre casă. M-am urcat în mașină și, cînd am ajuns pe Independenței, am aprins farurile și fiecărui șofer care circula din sens invers îi arătam semnul victoriei: două degete în formă de "V". Seara, am urmărit la televizor, împreună cu mai mulți prieteni, desfășurarea evenimentelor. Vreau să spun că, în urmă cu o seară, ascultasem la "Europa liberă" știrile despre Timișoara. Eram revoltat, însă simțeam și o teamă extraordinară. Mi-am dat totuși seama că erau ultimele clipe ale regimului comunist.

■ Dan Bădărău, prim procuror al Parchetului de pe lîngă Judecătoria Iași

"Cînd au anunțat la radio că s-a împușcat Milea, am înțeles că s-a sfîrșit cu Ceaușescu. La ora 12,15, în timp ce mă aflam într-un birou din Procuratură, am auzit că este emisiune la televizor, fapt ce m-a mirat deoarece știam că la ora respectivă nu era program. Cînd l-am văzut pe Dinescu strigînd "Am învins", am realizat cu adevărat ceea ce se petrecuse. Toată lumea era extrem de bucuroasă și cred că orice om din țara asta și-a dorit să se termine odată cu regimul lui Ceaușescu. Cred că toți ne-am dorit să scăpăm de Ceaușescu, însă mulți și chiar eu personal n-am crezut că o să scăpăm vreodată."

■ Ioan Amihăesei - președintele Consiliului Județean Iași

"În ziua respectivă, la orele amiezii, mă aflam la întreprindere (Grupul 5 Instalații) și am auzit la radio despre fuga lui Ceaușescu. Ca orice român, m-am bucurat în mod deosebit în acele momente. Apoi am mers în fața Prefecturii și am participat la mitingul de acolo, după care, seara, am fost sunat acasă de către cineva din conducerea Consiliului Frontului Salvării Naționale, fiind chemat la județ. În jurul orei 11,00 noaptea am ajuns în sediul Prefecturii".

■ Dan Gâlea, prefectul județului Iași

"Cu o seară înainte ascultam "Europa Liberă" și știam despre evenimentele de la Timișoara. În dimineața zilei de 22 decembrie am plecat spre Tehnoton, pentru a discuta cu unii colegi de-ai mei ce-am putea face noi, aici la Iași. Am aflat însă, de la inginerul șef, că întreprinderea era plină de securiști. Pe la prînz, am luat o mașină și m-am deplasat la locul meu de muncă, Institutul de Tehnică de Calcul. Vreau să spun că, în momentul în care s-a anunțat că dictatorul a fugit, bucuria a fost imensă. Toși am început să ne îmbrățișăm. Apoi am ieșit cu toții în stradă și ne-am deplasat spre sediul prefecturii, unde ne-am exprimat din nou bucuria. Noaptea de 22/23 decembrie am petrecut-o în sediul institutului, unde am urmărit la televizor împreună cu colegii, tot ceea ce s-a întîmplat la București."

■ "Iar fac ăștia un film mișto cu Gărzile Patriotice"

O persoană care a dorit să-și păstreze anonimatul, ne-a povestit și o întîmplare petrecută atunci într-o frizerie din Iași, unde era instalat un televizor. Pe la ora 12,30, cînd pe micul ecran au apărut revoluționarii, toată lumea se întreba ce se întîmplă. Atunci, una din clientele frizeriei respective a spus: "Ia te uită dom'le, iar fac ăștia un film mișto cu gărzile patriotice." **(Sorin SIMON)**

La UMF Iași

Grav abuz al Ministerului Învățămîntului

■ fostul ministru al Învățămîntului a decis înmatricularea fără examen pentru 29 de tineri ■ aceștia au fost transferați de la Chișinău la UMF Iași pe baza ordinului nr. 6996 ■

Într-unul din numerele anterioare ale cotidianului "Monitorul" a fost relatat cazul celor 29 de "studenți" care, deși respinși la examenul de admitere de la U.M.F. Iași, au fost înmatriculați la această instituție ca studenți în anul IV, după ce au făcut 3 ani de facultate la Universitatea din Chișinău. Transferul celor 29 s-a făcut pe baza Ordinului nr. 6996, din 11 noiembrie 1992, semnat în ultimele zile ale mandatului său de ministrul Mihai Golu. Pe baza aceluiași ordin, se încearcă înmatricularea la Facultatea de Drept a Universitățiii "Al.I. Cuza" a unei "studente" care, deși a picat la Facultatea de Fizică din Iași, solicită acum înscrierea în anul II la Drept.

În nenumărate rînduri, am solicitat la rectoratele celor două universități acest ordin; răspunsul a fost de fiecare dată același: ordinul 6996 este un ordin de circulație internă în cadrul ministerului, care nu a parvenit conducerilor universităților. De asemenea, Ioan Hîrjoabă, secretar de stat la Ministerul Învățămîntului, s-a arătat surprins de interesul nostru pentru conținutul acestui ordin. Dl. Hîrjoabă a declarat că ordinul 6996 nu poate fi pus la dispoziția presei, el fiind doar pentru cei din cadrul ministerului.

Misterul care s-a țesut în jurul acestui ordin nu poate ascunde decît un abuz al Ministerului Învățămîntului, căci ce altceva poate fi transformarea unor tineri care au picat la un examen de admitere în studenți medicinești? **(Cristina LECA)**

Reprezentanții Fondului Proprietății de Stat din județul Iași (I)

1. ACVARIS S.A. Iași: Crăciunescu Veronica - D.G.A. - inginer; Călugăreanu Rodica - D.G.F.P. - economist

2. ADIMET SA Iași: Iancu Constantin - Cons. Jud. - economist; Sandor Dionisie - Min. Ind. - inginer

3. AGMUS SA Iași: Luca Nicolae - Cons. Jud. - inginer; Cărlan Dumitru - D.G.F.P. - economist

4. AGROCOM SA Iași: Apetrei Dumitru - Cons. Jud. - economist

5. AGRICOLA SA Tg. Frumos: Talabă Sebastian - D.G.F.P. - economist; Filimon Otilia - M.A.D.I.A. - inginer

6. AGROCOM SA Strunga: Grădinaru Gheorghe - D.G.A. - inginer; Dascăl Petrică - Cons. Jud. (președinte PDAR Iași) - inginer

7. AGROFRUCT SA Vlădeni: Căslaru Dumitru - D.G.A. - inginer

8. AGROIND SA Bucium: Dascălu Constantin - D.G.A. - inginer; Mitică Constantin - Cons. munic. - inginer

9. AGROMEC SA Belcești: Săveanu Emilian - D.G.A. - inginer

10. AGROMEC SA Ciortești: Baltag Maria - D.G.A. - inginer

11. AGROMEC SA Ciurea: Tărdea Gheorghe D.G.A. - inginer

12. AGROMEC SA Hîrlău: Anslinghir Ion - D.G.F.P. - economist

13. AGROMEC SA Holboca: Antonescu Ioan - D.G.A. - inginer

14. AGROMEC SA IuganI: Niculăiasa Vasile - I.P.I. - inginer

15. AGROMEC SA Movileni: Tărdea Gheorghe - Inst. Agr. - inginer

16. AGROMEC SA Pașcani: Roman Ioan - D.G.A. - inginer

17. AGROMEC SA P. Iloaie: Săveanu Emilian - D.G.A. - inginer; Baban Gheorghe - D.G.F.P. - economist

18. AGROMEC SA Popricani: Costinescu Gheorghe - inginer

19. AGROMEC SA Răducăneni: Chioveanu Horațiu - D.G.A. - inginer

20. AGROMEC SA Scînteia: Băbuțanu Gheorghe - D.G.A. - inginer

21. AGROMEC SA Tg. Frumos: Mihalache Ioan - D.G.A. - inginer

22. AGROMEC SA Vlădeni: Săveanu Emilian - D.G.A. - inginer

23. AGROMIXT SA V. Lupului: Barbu Silviu - D.T.F.P.S. Iași - inginer; Pleșca Ioan - Cons. Jud. - economist

24. AGROSERVICE SA Iași: Moise Dumitru - D.G.F.P. - economist; Brînzan Iulian - D.G.A. - inginer

25. AGROTRANSPORT SA Iași: Rusu Banu Corneliu - Cons.Jud. - inginer; Ilău Aurel - Cons. Jud. - economist

26. ALFINCOOL SA Iași: Privatizată

27. ALIMENTARA SA Iași: Ciubară Magdalena - D.T.F.P.S. - economist; Olteanu Grigore - Prefectură - economist

28. ANTIBIOTICE SA Iași: Flaișer Lucian - Cons. Jud. (PDSR) - inginer; Frasin Mihai - Dir. Sanitară - medic

29. APROTEM SA Iași: Privatizată

30. ASAM SA Iași: Popescu Zimbu Ion - Cons. Com. - inginer

31. AURORA SA Tg. Frumos: Amariței Adriana - D.G.F.P. - economist; Stifii Ioan - Cons. Local - inginer

32. AUTOTRANS SA Iași: Rusu Lidia - D.G.F.P. - economist

33. AUTOTRANSPORT SA Iași: Lazăr Gheorghe - D.G.F.P. - economist; Adam Emil - Cons. Jud. - economist

34. AVICOLA SA Iași: Nicuță Ioan - D.G.A. - medic veterinar; Olariu Neculai

35. BUCIUM SA Iași: Diac Ion - D.G.F.P. - economist; Gărlea Petru - Cons. Munc. - jurist

36. CENTRAL JUICE SA Iași: Apostol Beatrice - Cons. Mun. - economist

37. COMAT SA Iași: Popa Gavril - D.G.F.P. - economist; Soroceanu Valentin I.P.I. (PDSR) - economist

38. COMPIAȚA SA Iași: Filip Constantin - Cons. Mun. - economist

39. COMSERVICE SA Iași: Toma Dumitru - Cons. Jud. - economist

NOTĂ: Lista cu cei 150 de reprezentanți FPS din județul Iași va continua în numerele următoare. Persoanele care pot da relații despre activitatea profesională a celor nominalizați pe lista FPS sînt rugate să se adreseze redacției cotidianului "Monitorul".

STIRI DIN BASARABIA

Republica Moldova va adera, în scurt timp, la G.A.T.T.

Recent, la Geneva, a avut loc ședința ordinară a consiliului reprezentanților părților contractante la G.A.T.T. Pe agenda de lucru a figurat și aderarea Republicii Moldova la această organizație. În felul acesta, după cum a declarat la întoarcerea sa de la Geneva domnul Anatol Arapu, prim-viceministru al relațiilor economice externe, țara noastră și-a schimbat statutul de observator la G.A.T.T., statut obținut din luna iulie 1992, în cel de țară în proces de aderare. Pentru a duce la capăt acest proces, a menționat domnul Arapu, guvernul republicii urmează să pregătească, pînă la sfîrșitul lunii februarie 1994, memorandumul politicii economice și comerciale, care va fi prezentat și analizat de către grupul de lucru. Devenind membru al G.A.T.T., republica va beneficia de un regim tarifar avantajos la import, pe care îl aplică părțile contractante între ele, acordînd reciproc clauza națiunii celei mai favorizate. Acest lucru ne va permite să ne desfășurăm activitatea de pătrundere a mărfurilor din Moldova pe piețele tuturor țărilor membre ale G.A.T.T.

La începutul anului viitor

Prețurile produselor cosmetice, ale aparaturii electronice și ale autoturismelor de import vor crește spectaculos

Ministerul Finanțelor a înaintat, recent, Parlamentului un proiect de lege pentru modificarea legii accizelor. În acest document se propune extinderea listei cu produse la care se calculează accize, prin includerea produselor cosmetice și de parfumerie, a autoturismelor de oraș cu o capacitate cilindrică a motorului mai mare de 1800 cmc și a aparaturii electronice de import. Reamintim că accizele sînt taxe speciale de consumație care urmăresc descurajarea consumatorilor. Dacă propunerile Ministerului de Finanțe vor fi aprobate de Parlament, efectul va fi o scumpire mergînd pînă la dublarea prețurilor acestor mărfuri. Aceasta va face ca o categorie tot mai restrînsă a populației să-și mai permită să-și procure produse de calitate în condițiile în care oferta de produse de acest gen din țară este slabă calitativ.

SFOS FUNDAȚIA SOROS PENTRU O SOCIETATE DESCHISĂ

FUNDAȚIA SOROS PENTRU O SOCIETATE DESCHISĂ

anunță un program de burse de studiu la Oxford pe o durată de nouă luni pentru anul academic 1994-1995. Totodată se oferă o bursă de studiu la Universitatea din York în intervalul octombrie 1994 - septembrie 1995, pe teme de filosofie politică.

Programul se adresează absolvenților de învățămînt superior din perioada 1990 - 1994 (cu excepția celor din învățămîntul agronomic) care-și pregătesc teza de doctorat sau tema de cercetare științifică.

Dosarul va cuprinde un formular de înscriere completat, care poate fi ridicat de la sediile Fundației Soros pentru o Societate Deschisă și copiile legalizate în limba engleză a diplomei de absolvire și a foii matricole.

Termenul limită pentru depunerea dosarelor este 27 ianuarie 1994.

Coordonator program: Maria Scripa.

Pentru informații suplimentare și formulare vă puteți adresa coordonatorului de program al Fundației Soros din Iași, Bulevardul Copou nr. 19, OP 6, CP 1356, telefon: 146935.

SOCIETATEA COMERCIALA TIPO MILX S.R.L.
cu sediul în Str. Rece nr. 5, ☎ 098/112123
(vis-a-vis de Restaurantul "Bolta Rece")
vă oferă:
- *orice tip de formular tipizat sau cu regim special, la o culoare sau mai multe culori, necesare evidențel contabile, de gestiune, de transport, etc.;*
- *ștampile, cărți de vizită, antete, chenare, invitații;*
- *broșuri, reviste, cărți, inclusiv preparare matrițe pentru tipar;*
- *lucrări de licență, de diplomă, teze de doctorat;*
- *etichete produs pe suport de carton sau metal;*
- *mape birou și orice lucrare de legătorie.*

la prețuri foarte avantajoase și în condiții calitative deosebite.

PROGRAM ZILNIC 8-18
DUMINICA: ÎNCHIS

OKI W White-Westinghouse International Company LEITZ
INTERELECTRIC S.A.
IAȘI, str. Elena Doamna nr. 24,
Tel: (0040)(98)119834; 112366
Fax: (0040)(98)112366; 112447
Distribuitor Teritorial Autorizat mita
27 TIPURI DE COPIATOARE, FAXURI ȘI IMPRIMANTE LASER, HÎRTIE, CONSUMABILE ȘI PIESE DE SCHIMB PERMANENT ÎN STOC
Importator direct al produselor Panasonic
TELEFOANE ȘI TELEFAXURI CU MEMORIE
MAȘINI DE SCRIS ELECTRONICE
IMPRIMANTE
rotring Pelikan
ARTICOLE DE PROIECTARE
RECHIZITE, BIROTICĂ
TEXACO GLOBELITE RISO

Panasonic RISO W White-Westinghouse International Company TEXACO rotring mita LEITZ OKI GLOBELITE OKI Panasonic RISO W White-Westinghouse International Company TEXACO rotring LEITZ

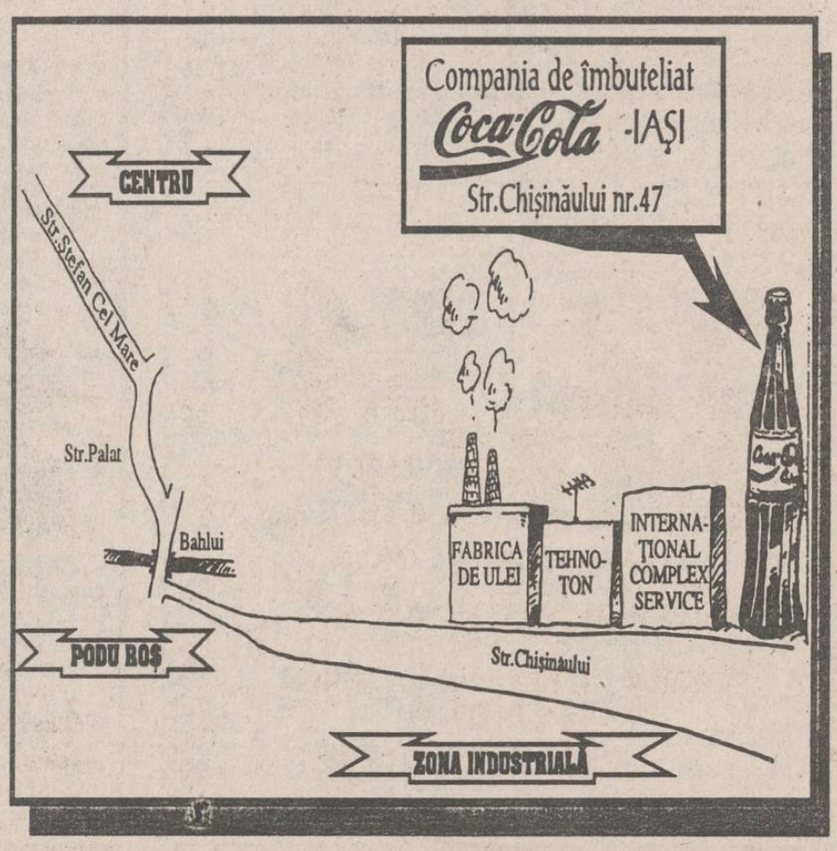

Coca-Cola

Cîștigătoarea tragerii la sorți a concursului organizat de Compania de Îmbuteliat Coca-Cola în colaborare cu cotidianul Monitorul și Radio NORD-EST.

Compania de Îmbuteliat Coca-Cola Iași
în colaborare cu
Cotidianul "MONITORUL" și Radio NORD-EST

organizează un concurs pentru toți cei care cumpără Coca-Cola în sticle de 1 litru.

Cîștigătorilor, Compania de Îmbuteliat Coca-Cola le va oferi cite o navetă cu 12 sticle de Coca Cola de 1 litru.

Persoana din fotografie este rugată să se prezinte la sediul Companiei de Îmbuteliat Coca-Cola din Str. Chișinăului nr. 47 pentru identificare și ridicarea premiului.

Cîștigătorul concursului din data de 13.12.1993 se numește Popoiu Adrian (șofer "Sirtex" S.A. Siret), domiciliat în localitatea Siret, Str. Prieteniei nr.11.

Intenționînd întîlniri separate cu liderii tuturor partidelor politice din Parlament

Președintele Iliescu a început să se gîndească serios la un guvern de coaliție

■ președintele executiv al PDSR, Adrian Năstase, respinge orice formă de șantaj din partea PUNR și PDAR ■ purtătorul de cuvînt prezidențial, Traian Chebeleu, a spus, fără să-i numească, că unii lideri ai Opoziției și-au manifestat disponibilitatea pentru guvernare ■

Ioan Gavra (P.U.N.R.) speră că demersul va fi benefic pentru stabilirea unui pact politic de guvernare. P.U.N.R. negociază cu P.D.S.R. dar este dispus să lărgească spectrul politic al guvernării, pentru ca și alte partide să-și asume responsabilități. Domnul Gavra a afirmat că o parte din partidele C.D.R., și anume P.N.Ț.C.D. și P.A.C. vor fi binevenite dar celelalte "nu sînt de luat în seamă".

La conferința de presă a P.D.S.R., Adrian Năstase a declarat că P.D.S.R. este deschis la dialog, dar respinge orice formă de șantaj a P.U.N.R. și P.D.A.R., calificînd alianța recent încheiată de aceste partide ca "o tentativă de a intra pe ușa din dos a Guvernului". Totodată, Adrian Năstase a afirmat că salută receptivitatea Convenției Democrative la inițiativa prezidențială. **(Adrian GROM)**

Președintele Ion Iliescu a adresat liderilor partidelor politice parlamentare invitația de a participa la negocieri pentru o posibilă formare a unui nou guvern. Intervievat de un reporter BBC, Traian Chebeleu, purtător de cuvînt al Președinției, a oferit cîteva precizări. Motivele acestei invitații sînt, după cum a declarat dl. Chebeleu, creșterea tensiunii politice din țară și disponibilitatea unor lideri ai Opoziției de a contribui la depășirea acestei situații și, în general, la accelerarea proceselor de tranziție. Întrebat de numele acestor lideri, domnul Chebelu a afirmat că nu are dreptul de a le face publice, deoarece ei înșiși nu au dorit să fie date publicității vizitele lor la Cotroceni. În opinia președintelui Iliescu acum este important să existe o platformă de înțelegere cît mai largă asupra liniilor principale ale procesului de tranziție. Odată realizată, această platformă de înțelegere, formula unui nou guvern, unul remaniat sau unul de coaliție, poate fi convenită de forțele politice care vor susține această formulă, a mai declarat dl. Chebeleu. În legătură cu cererile P.U.N.R. și P.D.A.R. de a participa la un guvern de uniune națională, purtătorul de cuvînt al președinției a precizat că invitația se adresează tuturor partidelor, nu doar acestor partide. Noua orientare politică a președinției se datorează moțiunii de cenzură, chiar dacă nu a trecut, precum și mișcărilor sindicale, a adăugat domnul Chebeleu.

Liderii politici sînt tentați să considere că se dorește formarea unui guvern de coaliție. Adrian Severin (P.D.) consideră că este vorba de o reacție în fața unei acumulări de tensiuni din societatea românească și în fața perpetuării grave a crizei economice. P.D. va participa la găsirea unor soluții cu toată bunăvoința de care dispune. Corneliu Coposu (P.N.Ț.-C.D.) crede că invitația apare ca o reacție normală după dezbaterile legate de moțiunea de cenzură, un avertisment pentru Cotroceni. În ceea ce privește C.D.R., Convenția Democratică a devansat inițiativa, prin stabilirea unor condiții ferme pentru participarea la negocieri. Astfel, conform declarațiilor domnului Coposu, Opoziția nu va participa la un guvern de uniune națională, ci la unul de colaborare națională, nu va accepta colaborarea cu partidele extremiste și va dori să dețină pîrghii de putere care să asigure reforma.

"În România, reformele economice amenință să se împotmolească"

■ *este de părere "Frankfurter Algemeine Zeitung"*

Legea privatizării a intrat în vigoare la 1 aprilie 1991, dar structura ei s-a dovedit a fi prea greoaie. Pînă în prezent, aproximativ 2.500 de întreprinderi mici au fost privatizate, fiind vîndute directorilor sau colectivelor de muncă. Dintre 32 de întreprinderi mari oferite spre vînzare Agenției Naționale de Privatizare, 22 au și fost plasate, dintre care 4 unor investitori străini. Dar 6.250 de întreprinderi de stat, care asigură 60% din totalul locurilor de muncă, așteaptă încă să treacă în proprietate particulară. În timp ce agențiile de privatizare sînt implicate în rivalități și conflicte de competență sau încearcă să contracareze obstrucțiile deputaților antireformiști, scade vertiginos numărul celor ce apără reformele în cadrul acestor foruri. Resemnați, mulți dintre ei își încearcă norocul în economia privatizată, unde salariile sînt mai mari. Astfel crește ponderea vechilor birocrați în ministerele cheie, ca cel al industriei, al agriculturii și al finanțelor.

Directorul Televiziunii, Paul Everac, este tot mai contestat

■ *președintele SLTVR, Dumitru Iuga, numește ca motive pentru demiterea acestuia partizanatul politic și dogmatismul de sorginte comunistă*

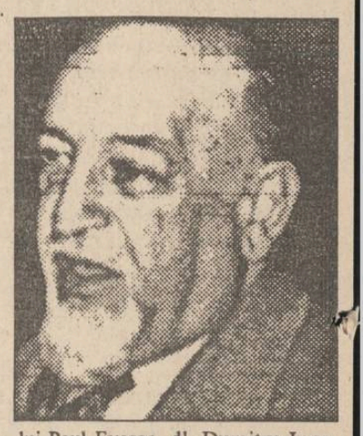

Întrunit ieri într-o ședință extraordinară, Comitetul consultativ al Sindicatului Liber din Radioteleviziunea Română a adoptat un apel către toți salariații acestei instituții, prin care li se cere să-și exprime prin vot secret poziția față de trimiterea sau menținerea în funcția de director general al Televiziunii a d-lui Paul Everac. De asemenea, s-a făcut un apel pentru dezbaterea în regim de urgență a Legii privind organizarea și funcționarea societăților românești de radio și de televiziune. Drept motive ale cererii de demitere a d-lui Paul Everac, dl. Dumitru Iuga, președintele SLRTV, invocă incompetența managerială, partizanatul politic, "dogmatismul de sorginte comunistă" și, în general, "anacronismul prezenței sale în fruntea Televiziunii Române".

Studenții îl acuză pe președintele Iliescu de genocid

■ ei au încercat din nou ieri să ajungă la Palatul Cotroceni

Ieri la orele 11,00, o coloană de studenți de la toate facultățile bucureștene a pornit într-un marș de protest spre Cotroceni. Studenții purtau pancarte pe care erau înscrise lozinci antiprezidențiale și numele celor morți în Revoluția din decembrie 1989. La Cotroceni, studenții intenționează să citească un rechizitoriu în care Ion Iliescu este acuzat de genocid. La orele 12,00, coloana de manifestanți se afla blocată pe podul de la Cotroceni, unde forțele de ordine împiedicau înaintarea spre reședința prezidențială.

Veteranilor de război li s-a făcut în sfîrșit dreptate

■ *ei vor beneficia, printre altele, de gratuități CFR și pe mijloacele de transport în comun, precum și reducerea cu 50% a impozitelor și taxelor*

Pînă ieri la pauza de prînz, Camera Deputaților a finalizat dezbaterile pe margina proiectului Legii veteranilor, Invalizilor și văduvelor de război. După-amiază, la reluarea lucrărilor, Legea va fi votată în ansamblul ei, după ce dimineață au fost adoptate articolele de la 12 la 27. Cel mai dezbătut articol a fost art.13, care se referă la drepturile veteranilor de război cărora le-au fost acordate ordine și medalii. Astfel, cei decorați cu Ordinul "Mihai Viteazul" sau "Virtutea Militară de război" vor fi împroprietăriți cu un lot de 5 hectare teren arabil și vor primi o sumă de bani lunară echivalentă soldei unui sublocotenent. Cei decorați cu "Steaua României", "Coroana României", "Virtutea maritimă" vor fi împroprietăriți cu 300 mp. în mediul rural. Toți veteranii de război vor beneficia de cîte 12 călătorii C.F.R. gratuite pe an, la clasa I, gratuități pe mijloacele de transport în comun în mediul urban, reducerea cu 50 la sută a impozitului și a taxelor, prioritate la acordarea de credite pentru cumpărarea de locuințe, acordarea unor ajutoare pentru chirie, întreținere și alte nevoi casnice.

MONITORUL EXTERN

■ Alegerile din Serbia: socialiștii sînt înfrînți

Potrivit informațiilor incomplete și neoficiale furnizate de Institutul Republican de Statistică din Serbia, participarea electoratului la alegerile de duminică a înregistrat un procent de peste 66%. Partidul Socialist din Serbia a obținut 116 mandate de deputați, "fief"-ul acestui partid fiind orașul Pristina, capitala provinciei Kosovo, unde a obținut 22 de mandate. Coaliția DEPOS - opoziția democrată - a obținut 47 de locuri în Parlament, Partidul Radical Sîrb 40, Partidul Democrat 33, iar Partidul Democrat al Serbiei 9 locuri.

■ În Ungaria a luat ființă un partid al țiganilor

Organizația antifascistă a țiganilor din Ungaria s-a transformat în partid pentru a obține o reprezentare procentuală în parlament. Partidul Păcii al Țiganilor Unguri, care se consideră un partid de stînga, opinează că schimbarea regimului nu a dus la schimbări în situația țiganilor, care sînt în continuare marginalizați.

■ La Londra, un criminal care a ucis cinci homosexuali a fost condamnat la închisoare pe viață

Un tribunal din Londra a condamnat un fost soldat, Collin Ailand, la detenție pe viață. Acesta a fost găsit vinovat de uciderea a cinci homosexuali, în intervalul martie-iunie, anul acesta. Judecătorul a declarat că, din punctul său de vedere, Collin Ailand nu trebuie să fie eliberat niciodată. Poliția londoneză, care a lansat o adevărată vînătoare a criminalului, a declarat că Ailand dorea să fie cunoscut ca un criminal în serie. La proces, Collin Ailand a afirmat că a citit o carte în care se preciza numărul de persoane care trebuie omorîte pentru a deveni un criminal în serie și că a ales homosexualii deoarece credea că cetățenii nu au o prea mare simpatie pentru aceștia.

■ La Atena, poliția ia cu asalt un depou de autobuze pentru a pune capăt unei greve

O persoană și-a pierdut viața și altele au fost rănite, în momentul în care poliția elenă a luat cu asalt un depou de autobuze, la Atena, pentru a pune capăt grevei declanșată de proprietarii de autobuze, ce dura de cinci zile. Poliția a folosit gaze lacrimogene pentru a pătrunde în depou. Proprietarii de autobuze se împotrivesc planurilor inițiate de noul guvern socialist, ce prevăd renaționalizarea acestor mijloace de transport.

■ Nou atentat în capitala Irlandei de Nord

O știre transmisă de agenția Reuter informează că, în noaptea de luni spre marți, pe una din străzile orașului Belfast a explodat o bombă telecomandată, care a rănit serios un soldat britanic și un trecător irlandez. Explozia s-a produs la limita de separație dintre cele două zone locuite, respectiv, de catolici și de populația protestantă și ea viza în mod clar o patrulă alcătuită din doi soldați britanici, ce se aflau în misiune în acel moment. Atentatul constituie un nou indiciu că Armata Republicană irlandeză (IRA) nu înțelege să cedeze presiunilor pe care guvernele de la Dublin și de la Londra le fac asupra ei, pentru a o determina să accepte recentul plan de pace, semnat la Londra de primii-miniștri ai Irlandei și Marii Britanii.

■ China va legaliza avorturile și sterilizările pentru a evita nașterile anormale

În China vor fi legalizate avorturile și sterilizările, pentru "a evita nașterile anormale și pentru a ridica standardul calității la nivelul întregii populații", conform unui proiect de lege care va fi supus spre aprobare Parlamentului, informează REUTER. Oficialitățile care vor înainta comitetului reprezentativ al Congresului Național al Poporului proiectul Legii privind eugenia și sănătatea populației au declarat luni că "adoptarea unei asemenea legi este absolut necesară pentru a preveni nașterea unor indivizi anormali". Potrivit prevederilor acestei legi, persoanele bolnave de hepatită, sau care suferă de maladii venerice ori dereglări mentale ce pot fi transmise prin naștere li se va interzice să se căsătorească atîta timp cît poartă boala. Statisticile efectuate în acest scop indică că în China există peste 10 milioane de persoane cu handicapuri de diverse forme care ar fi putut fi prevenite printr-un control medical bun.

Infidelitatea fostului guvernator de Arkansas pune pe gînduri întreaga Americă

Casa Albă neagă acuzațiile aduse lui Bill Clinton

■ oficialități americane acuză presa de încercare de manipulare a opiniei publice

Casa Albă a negat recentele acuzații, potrivit cărora președintele Clinton ar fi dat dovadă de infidelitate în perioada în care acesta era guvernatorul statului Arkansas. Acuzațiile se bazează pe declarațiile a doi ofițeri de poliție ce făceau parte din personalul de pază, potrivit cărora aceștia au aranjat întrevederi extraconjugale pentru Bill Clinton. O oficialitate de la Casa Albă a caracterizat acuzațiile ca fiind ridicole, afirmînd că adevărata problemă o reprezintă faptul că se încearcă manipularea opiniei publice de către persoane care au încercat ani de-a rîndul să-l discrediteze pe domnul Clinton.

"Votul pentru Jirinovski este un rezultat al sărăciei din Rusia"

■ a declarat președintele Boris Elțîn ■ liderul Partidului Liberal Democrat crede că Occidentul și Rusia trebuie să-și delimiteze sferele de influență ■

Președintele rus, Boris Elțîn, a făcut o primă declarație, după alegerile din 12 decembrie, în care a minimalizat rezultatul alegerilor, afirmînd că ele sînt un rezultat al sărăciei din Rusia. Oamenii nu au votat nici pentru Jirinovski și nici pentru programul său, ci pentru a protesta împotriva sărăciei, citează, din declarația lui Elțîn, FRANCE PRESSE.

Vladimir Jirinovski, liderul Partidului Liberal Democrat din Rusia, a acuzat țările occidentale că exploatează resursele materiale și umane ale Rusiei. Într-un interviu acordat cotidianului britanic "THE TIMES", Jirinovski a atenționat țările vestice asupra amestecului în treburile interne ale Rusiei. Liderul P.L.D. a declarat că Occidentul și Rusia vor putea trăi în pace atîta vreme cît se delimitează foarte clar sferele de influență în lume ale fiecărei părți.

Agenția de Turism NET

Revelionul 1994 BORSEC

28 dec -3 ian - 87.000 lei
29 dec -2 ian - 67.000 lei
- cazare vile confort IA
- masă restaurant IA
- transport autocar (facultativ)

NET vă pune la dispoziție echipamente complete de schi și sănii

Ag. Turism NET (Casa Modei - Mezanin), tel. 172557.

SFOS FUNDAȚIA SOROS PENTRU O SOCIETATE DESCHISĂ

FUNDAȚIA SOROS PENTRU O SOCIETATE DESCHISĂ

împreună cu

Centrul pentru Cercetare Economică și Învățămînt Superior - Praga

oferă burse pentru doctorat în domeniul economiei teoretice și aplicate. Acest institut s-a deschis la data de 1 martie 1991, cu sprijinul Universității Pittsburg, Universității Charles și a unor serii de fundații și organizații. Limba de predare a cursurilor este limba engleză.

Programul constă în doi ani de cursuri și alcătuirea tezei propriu-zise. Durata normală pentru completarea doctoratului este de patru ani. Candidații se pot specializa în teoria modernă a microeconomiei, econometriei, finanțelor publice, organizarea industrială, ergonomiei, finanțelor și comerțului internațional, politicii monetare și bancare, publice și strategiei transformării economiei centralizate în economie de piață. Programul nu oferă specializări în domeniile: marketing, business sau management.

CRITERIILE DE ELIGIBILITATE A CANDIDAȚILOR:

1. absolvent al unui institut de învățămînt superior;
2. buna cunoaștere a limbii engleze;
3. buna cunoaștere a algebrei și analizei matematice;
4. experiența în economie teoretică este preferată, dar nu absolut necesară.

Sînt așteptați candidați cu putere de muncă și spirit de inițiativă.

Dosarul de înscriere la doctorat trebuie să conțină următoarele informații redactate în limba engleză:

1. formularul de înscriere completat (formular disponibil la sediul Fundației);
2. curriculum vitae ce trebuie să conțină experiența personală și profesională, idealuri și interese;
3. o pagină conținînd argumentarea motivelor care au determinat înscrierea;
4. copie după diploma de absolvire a facultății;
5. foaia matricolă;
6. două scrisori de recomandare de la două persoane familiarizate cu experiența profesională a candidatului;
7. o dovadă a cunoașterii limbii engleze (TOEFL) și a nivelului de pregătire în domeniul matematicii (GRE). Pentru cei ce nu posedă actele menționate, fundația va organiza concurs în domeniile amintite.

Termenul limită de depunere a dosarelor este 20 februarie 1994.

Pentru formulare și depunerea dosarelor adresați-vă Fundației Soros pentru o Societate Deschisă - Filiala Iași, Bd. Copou 19, CP 6-1356, tel. 146935, 147100.

Coordonator de programe: George Rotaru.

CAFEAUA DE DIMINEAȚĂ

În materie de artă se cere o adevărată religie

Aurel LEON

Nu e nici un secret pentru nimeni și nici prilej de jenă pentru tagma respectivă că artiștii noștri plastici o duc greu, greu de tot. Nu au cu ce-și plăti întreținerea la ateliere, nu au materiale, nu apar amatori - colecționarii - în general se repetă criza din perioada 1930-1940. Cu deosebirea că de data asta este evidentă discrepanța dintre nivelul cerinței publice, mai exact gustul publicului, și pretențiile artiștilor. Ca o ilustrare parcă a acestei situații apare colectiva anuală '93 din sala "Cupola", expoziție deschisă zilele acestea într-o perfectă discreție și despre care am fost cercetat ce părere am. Drept răspuns, am să reproduc mai jos materialul despre Octav Băncilă, publicat în 1970:

Epoca lui de vogă a fost înainte de 1930, cînd a deschis expoziții la Iași și București, a vîndut cu sume intrate în legendă (și, bineînțeles, umflate) și a avut o presă foarte bună. Din tot ce s-a scris despre arta lui în perioada respectivă, am copiat acest pasaj dintr-un articol semnat de Domostene Botez:

"Octav Băncilă înseamnă în pictură energia aproape sălbatică a sufletului românesc, sănătos și nealterat.

Manifestările lui Băncilă în pictură au corespunzător în literatura română opera lui Mihail Sadoveanu. Octav Băncilă este în pictură o forță naturală a pămîntului românesc și are corespunzător în poezie cîntecele haiducești pline de neînfricată energie.

Pictura lui nu vrea să cunoască multe reguli. El are ceva din sinceritatea primitivă a lui Creangă.

După cum un maestru lăutar cîntă după ureche, Băncilă pictează după o lăuntrică și proprie pornire".

Îl cunoșteam de pe stradă. Cine nu-l cunoștea la Iași?

Ciculau atîtea legende despre acest pictor solid construit, cu barbă întunecată sub borul pălăriei întunecate, cu privire de haiduc și cu bocanci de țăran! Manifestase în rîndurile muncitorilor de la R.M.S., pictase "1907" și, în plus, fusese cresцut în casa lui Ion Nădejde, "socialistul din Sărărie".

Astea fuseseră odată. Acum, boc! boc! pe caldarîm și a treia oară boc! din bastonu-i noduros. Trece Băncilă de la, sau către școală.

În bîrlogul lui am pătruns prima dată în martie, condus de Costache Agafiței, elevul lui preferat.

Am intrat într-o curte largă în care se zbiceau la primele raze ale primăverii gobăi, pisici și felurite așternuturi scoase la soare. O adevărată ogradă din mahalaua Păcurari. Larmă de copii, cotcodăceli și, peste toate, un gramofon cu pîlnie, cîntînd prin geamul deschis o mazurcă de fanfară. O casă format vagon și, la capătul de către Fabrica de țigarete, bucătăria. Gospodina trebăluia la plită. Ne-a făcut loc prin camere, ferind ba una, ba alta, pînă în atelierul pictorului.

Băncilă lucra, ca și cum în jur ar fi fost o liniște de codru. Picta flori. Am privit în jur: trei autoportrete la diferite vîrste, colecția revistei "Contemponarul", stative aruncate, tuburi goale, ca niște degete răsucite... Am privit omul de aproape. Un om trudit. Mi-a plăcut barba cu pete de culoare, blîndețea privirii de sub sprîncenele înviforate, rumeneala obrazului sănătos. Un om trudit, nu de viață, de muncă îndîrjită. Se cunoștea că lucrează greu, chinuit. Părul aspru, cîrlionțat, îi ridica în sus bascul decolorat, barba îi înnobila halatul ponosit. Jean Pascal i-a explicat că am dori un interviu pentru ziar despre arta sa. Bătrînul a aruncat șpaclul și s-a întors spre noi, învăluindu-ne într-o privire îngăduitoare. Simplu, fără nici o introducere, și-a bătut genunchii cu palmele-i puternice și a rămas pe gînduri, formulîndu-și răspunsurile în fața carnetului reportericesc. L-am asemuit atunci cu Tolstoi. De unde mă așteptam să ne trimită la dracul (oricum, Băncilă era la acea oră un mare pictor al țării, iar noi niște țîngăi), bătrînul își frămînta mustața aproape albită și ne spuse o mulțime de lucruri. Din interviul de atunci, cred că acest pasaj îl caracterizează:

"Există o singură artă, pe care artistul o găsește numai în natură, chiar cînd e vorba de un simbol sau de o apoteoză. Natura nu poate fi deformată. Marele Ingres spunea că nimic nu e nou în natură, dar numai în ea putem găsi frumusețea căutată.

În materie de artă se cere un ideal constant, o adevărată religie. Opera de artă trebuie să fie sinceră, sau, după cum spune Vlahuță, onestă".

La sfîrșitul anului 1932 a izbucnit o ceartă între Băncilă și Șt. Dimitrescu din care cauză Băncilă a refuzat să participe la expoziția Școlii de arte frumoase. Ca de obicei, prof. Paul Bujor a sărit în apărarea vechiului său amic, Băncilă, începînd atacul prin ziarul "Opinia", din 11 ianuarie 1933. Șt. Dimitrescu i-a răspuns imediat în "Opinia" din 14 ianuarie, dezvăluind manevrele care în 1930 au dus la înlăturarea lui N.N. Tonitza de la catedră și de care se pare că Băncilă nu era străin.

"Aș înțelege să mă anatemizați pe mine, domnule profesor, scrie Șt. Dimitrescu amărît, să mă puneți la frigare pe lamele dv. din laborator, da, domnule profesor, să mă faceți chibrit, lampă, tot ce vreți, numai băgați de seamă să nu mă scăpați printre degetele dvs. fragile, dar ce aveți cu artiștii ieșeni de-i tratați așa de maștер? De ce-i luați de urechi pe tinerii artiști care abia-abia au de o țigară de pe urma tablourilor și mai ales aici la Iași, unde ocazia de a agăța o pînză pe peretele unei expoziții onorabil prezentată, era aproape o utopie?"

Octav Băncilă interveni cu o scrisoare prin care atacă expoziția ca fără valoare, la care i se răspunse cu o scrisoare-protest, semnată de P. Troteanu, I. Comovici, I. Marsic, N. Știubei, N. Popa, C. Agafiței, M. Cămăruț etc.

Văzînd că se merge prea departe, Octav Băncilă veni la 16 aprilie 1933 cu un articol prin care își elogia elevii (C. Agafiței, M. Cămăruț etc.), iar în martie 1933, în fața mormîntului deschis al lui Gh. Popovici, se împacă cu Șt. Dimitrescu.

Această polemică îmi prilejui apropierea de pictor. Astfel, am avut prilejul să-mi dau seama că asist la o dramă și că Octav Băncilă nu exagera cu nimic atunci cînd, în iulie 1933, declara:

"Situația mea nu e prea rozã. Voi spune adevărul în toată goliciunea. Viața artiștilor și creatorilor români e o tragedie. Artiștii români mor pur și simplu de foame, iar printre ei, Octav Băncilă. Am vrut să fac o expoziție, dar cu ce? Nici pentru materia primă n-am mijloace. Se găsesc milioane pentru afacerile politicienilor, dar nu sînt bani pentru tezaurul artistic al neamului.

Am ajuns ca tocmai la maturitatea artistică să sufăr lipsuri amare. Am cerut o comandă oficială, am fost refuzat. Am făcut apel la prietenii mei de odinioară, ajunși prin politică la situații frumnose, să mă ajute. Cînd era bine, erau prietenii mei. Am cerut unora să facă ceva măcar pentru copiii mei, oameni cu studii, dar toți mi-au întors spatele.

În atelierul lui Costache Agafiței, împreună cu portretul lui Octav Băncilă (1972)

Sînt profesor la Academie, profesor muritor de foame, amenințat zilnic să mi se vîndă boarfele cu totul. N-am pîine la copii și portărelul vine să-mi vîndă cenușa din vatră.

Am stat în străinătate 5 ani, am văzut cum sînt ținuți acolo artiștii, creatorii. Pînă și casele în care au locuit ei odată sînt păstrate ca tezaur al nației. La noi?

Nici una din lucrările mele nu le mai am, pe toate a trebuit să le vînd, cu orice preț oferit, ca să-mi scap familia de foame".

Sinceritatea zguduitoare a acestor mărturisiri a fost îndulcită de presă prin comentarii de anumită natură, oglindind mentalitatea epocii. N-au lipsit nici aluziile privind trădarea socialiștilor pentru liberali (Băncilă ar fi fost convins să intre în partidul liberal de către Victor Iamandi) și nici bilanțul cîștigurilor din anii anteriori.

Amărît, Băncilă a ieșit în arenă la 21 iulie 1933, cu următoarea scrisoare publică:

"Pornind de la situația mea, considerați că suferința și mizeria au fost totdeauna în avantajul creațiilor artistice și chiar o condiție de bază a lor.

Permiteți-mi să nu împărtășesc această părere. Dacă sărăcia lucie n-ar fi ros sufletul și viața lui Eminescu, genialul poet nu s-ar fi stins în floarea vîrstei și geniului său. Dacă mizeria și nevoile de toate zilele nu i-ar fi urmărit pas cu pas, nu-ar fi dispărut, roși de sărăcie și ftizie, sculptorul ieșean Tronescu, pictorii de mare talent Andreescu, Luchian, Băcșu - spre a vorbi numai de ei.

Asemenea cazuri sînt tipice și numeroase, precum și mai numeroase sînt cazurile care ne arată că marii poeți, artiștii și filozofii, care n-au avut grija zilei de mîine și a grelei lupte pentru existență, au trăit numai sub impulsul inspirației lor și au dat omenirii opere nemuritoare.

Lirismul meu oral - cum îl apreciați dv. - a avut în formă un motiv personal (care a vizat anumiți zei ai zilei). În fond, însă, el a atins o chestiune de ordin general, căci ceea ce spuneam de mine, în înțelesul total, era valabil în genere; invedera starea de deplîns a tuturor talentelor noastre, care, neîncurajate de nimeni, se irosesc și se sting în lipsuri și nevoi".

Marea dramă a lui Octav Băncilă, de care am pomenit, îl privește exclusiv pe pictor. Omul Băncilă trebuia să întrețină o familie cu 10 copii. Ce cîștigase în anii buni (1924-1928) nu chivernisise, ba încă se împrumutase în baza cîștigurilor viitoare. Nu era sărac în înțelesul strict al adjectivului (casă în Păcurari, vie la Bucium, automobil), mai precis, aparent, dispunea de ceva, dar realmente nu avea ce mînca. Deci, suspectat pe de o parte de căpătuială prin pictură, iar pe de alta dator, cu salariul amanetat și neputînd face față coșniței de fiecare zi. Și atunci, omul s-a răzbunat pe artă și, oarecum, pe anumitul public snob. Blestemînd, a început să lucreze în serie ceea ce se cerea. Liliac vreți? Liliac vă dau, liliac de Băncilă. Țigănci doriți? Țigănci de Băncilă vă dau. Și s-a umplut lașul de liliac și de țigănci, cu plata pe loc sau chiar anticipat.

A te demonetiza cu bună știință înseamnă pentru artist sinucidere. Băncilă a fost conștient de aceasta, totuși a făcut-o, de dragul familiei. ■

P.S. Referitor la tableta "Prin Eminescu, spre împăcare definitivă", sînt rugat a face două rectificări: 1) titlul materialului semnat de dl. prof. D. Irimia se numea "Dreptul la adevăr" și nu "dreptul la replică" și 2) materialul a apărut la două săptămîni după înhumarea lui Mihai Drăgan, deci acuzația de profanare cade. Ca autor al acelei tablete, am și eu punctul 3): fiind vorba de universitari, și încă filologi, propun a se spăla "controversele" în paginile unor reviste de specialitate. "Monitorul" le stă la dispoziție numai în materie de publicistică bazată pe fapte, nu doar pe vorbe!

PUNCTE DE VEDERE

22 Decembrie '89 - o revoluție care n-a avut loc

După o încercare eșuată de declanșare a unei revolte anticomuniste la Iași, în ziua de 14 decembrie 1989, atenția întregii opinii publice s-a mutat la Timișoara.

Acest oraș, văzut din toată țara ca fiind cel mai "occidentalizat" din România, a devenit, în noaptea de 15 spre 16 decembrie, leagănul revoluției din '89. Laszlo Tokes, într-un fel liderul manifestațiilor din stradă timișorene, a fost apoi "ajutat" să intre pe o pantă a naționalismului extremist și să-i lase pe alții, care au apărut subit pe micile ecrane, în ziua de 22 decembrie, să preia în mîinile lor destinele țării.

De atunci au trecut patru ani în care nu s-a întîmplat nimic sau mai nimic. Albanezii au fost în stare să-și schimbe singuri regimul comunist (pe care tot ei și-l aleseseră după cel de-al doilea război mondial) și să-și condamne la ani grei de închisoare pe foștii comuniști. Noi nu. La patru ani de la evenimentele din decembrie '89 - tot mai rar se aude cuvîntul "revoluție" - încă sînt căutați așazișii "teroriști".

Și totuși, oamenii nu se mai întreabă care au fost dedesubturile acelor zile. Problema principală a din ce în ce mai multora dintre ei este ce vor pune mîine pe masă. "Democrația originală" nu a fost explicată detaliat și nici măcar aplicată cu fermitate și, poate, tocmai de aceea, primul său rezultat a fost o inversiune - din punct de vedere material - a categoriilor sociale. În aceste vremuri, "România nu mai trebuie să producă, ci doar să vîndă și să cumpere", spunea un lider de partid. În pierdere, ar mai trebui adăugat.

Românii au ajuns să aibă o părere proastă despre ei înșiși, și atunci, care ar mai putea fi imaginea țării lor în Occident?

Un popular ziar britanic nota în paginile sale: "Nicolae și Elena Ceaușescu s-au dus, împreună cu cîțiva dintre cei mai apropiați apologeți, dar armata de activiști care i-a susținut este din nou pe metereze. Dacă acum cinci ani ei erau comuniști jurați, astăzi se declară piloni ai sistemului capitalist. Trăiau bine sub Ceaușescu și trăiesc chiar mai bine sub Ion Iliescu. Marea ironie pentru milioane de români este că acești complici ai inegalității au fost aleși în

"La sfîrșitul lui ianuarie 1990, devine cert faptul că «măcelul» de la Timișoara și «genocidul», comise de monștrii «arabi» ai Securității, sînt minciuni deliberate. Aceste falsuri ar fi trebuit să apară, dacă ziarele care au făcut din ele, timp de o lună de zile, o «premieră», ar fi fost cinstite, pe prima pagină a ziarelor din lume. O asemenea manipulare fără precedent în istoria presei ar fi trebuit să-i facă să reflecteze, pe editorii de ziare și pe responsabilii politici care apelaseră la «dreptul la ingerință» și erau gata să trimită «brigăzi internaționale» în România. Dar nu. Impostura n-a fost denunțată decît în foarte mică măsură, deseori luarea de atitudine fiind sumară și ascunsă undeva în paginile interioare".

(IGNACIO RAMONET, redactor șef al publicației "Le Monde Diplomatique").

mod legal și încă de oameni al căror standard de viață a scăzut de atunci. Ceaușescu n-a spus nimic altceva despre ceea ce s-a întîmplat atunci, în decembrie '89, decît că este o provocare".

Pînă acum s-au perindat la cîrma acestei țări patru guverne, care nu au făcut altceva decît să blesteme "moștenirea comunistă", transformată apoi în "abuzurile și ilegalitățile comise de Guvernele Roman și Stolojan". Oare despre Guvernul Văcăroiu ce se va spune după căderea sau remanierea sa? Românul, cu umorul său, are o vorbă: "Anul ăsta e mai bine ca la anul". Dar așa va fi de-acum înainte? **(Radu MEȘNIȚĂ)**

Din scrisorile, telefoanele și audiențele zilei

■ Orașul copiilor

Dl. Victor Pîrvu, Iași. Incitantă pentru copii, dar și pentru părinți, prezentarea imaginii T.V. din Capitală, cu pregătirea Orășelului copiilor.

Crăciunul anului 1992, se știe, n-a avut Orășel al copiilor în Iași. A fost un simulacru în strada Ștefan cel Mare, dar n-a satisfăcut.

Anul acesta circulația autoturismelor pe segmentul respectiv a fost întreruptă din vreme (14 decembrie). Pentru ca municipalitatea să răscumpere restanța. Am vizitat duminică, 19 decembrie, zona. S-au motat stîlpii și bolta arcului de triumf al intrării în împărăția copiilor. În rest, nici o mișcare!

Cum vremea, cînd într-o săptămînă sau o noapte se făcea "totul" a trecut, iar disciplina oamenilor metropolei are înclinații spre bază, puține speranțe acum că 1993 va fi mai fastuos decît precedentul. Să dea Dumnezeu ca scepticismul meu să fie contrazis, iar copiii să se regăsească cu atmosfera de basm din cărțile pe care li le citesc bunicii.

■ Bradul lui Ionuț

Dl. Cornel Vasiliu, Iași, ne-a scris despre bradul de Crăciun al fiului său. Cei 40 % din 40.200 lei - cota șomerului - nu i-au ajuns nici pentru plata întreținerii lunii noiembrie, care a depășit 30.000 lei. Diferența a obținut-o de la socri. Bradul pentru Ionuț i l-a trimis de la Vatra Dornei, prin mecanicul de locomotivă, Virgil - fratele său. Găteli mai are în casă din anii trecuți. Între timp a făcut rost de tot felul de cutii și pungulițe - toate colorate, ambalaje de la... recuperări. Le vor planta cum se face cu bradul de la Orășelul copiilor. Poalele brăduțului de Crăciun a lui Ionuț va fi chiar bogat: 4 ciocolățele de la cei 4 bunici; tot ei au oferit portocalele, mandarinele și bananele; de la unchi, Ionuț are Topi-Top iar de la mătușe, pungile cu bomboanele - gogonele. În rest, ce-i mai trebuie lui Ionuț? Să se uite la televizor!

■ Adresa sediului Agenției Detectivilor Particulari "Moldova" SRL

D-na Casandra Isache, Iași. Sediul Agenției Detectivilor Particulari "Moldova" S.R.L. Iași - despre care am vorbit, la această rubrică, în "Monitorul" de ieri, este situat în str. Karl Marx nr. 25 (actualmante, Lascăr Catargi).

Dacă instituția va dori, vă vom comunica și numărul ei de telefon.

■ Cumpărați ori nu cumpărați

Dl. Ică Dorian, Iași. Dacă dl. ing. Mera oferă pentru plăcerea noastră căței dalmațieni infestați cu paraziți, fie ei doar limbrici și purici, pentru suma de 50.000 lei, iar "Monitorul" îi face reclama, de ce nu oferă și tratamentul pentru vindecarea tinerelor patrupede? Poate dl. ing. n-a vrut să se interpună medicului veterinar sau, deocamdată, îl interesează doar vînzarea mărfii. Dumneavoastră cumpărați, ori nu cumpărați!

■ Traseu nou de troleu, dar și o propunere pentru conducerea R.A.T.C.

Dl. Volcu Tiulea, bulevardul Chimiei nr. 27, ne informează că luni, 20 decembrie 1993, s-a dat în uz linia de troleu 47 - traseul Piața Doi Băieți - Bulevardul Chimiei - Bulevardul Tudor Vladimirescu. Cititorul nostru propune conducerii R.A.T.C. ca pe traseul acesta să fie utilizată alveola din dreptul blocului E14, care a servit drept stație de autobuz. Venind dinspre piață, autovehicolul are stație la podul Metalurgiei, iar apoi oprește direct în bulevardul Tudor Vladimirescu.

Stația intermediară, de la bl. E14, fiind în centrul cartierului, ar spori încasările, dar ar da satisfacție și bătrînilor, copiilor ori bolnavilor.

■ Și Inspectoratul pentru Protecția Handicapaților face rețineri de bani?

Dl. Toma Ionescu, str. Vasile Lupu nr. 87, bl. L2, sc. B, parter, ap. 1. Nepotelul meu, Andrei Norbert Palalaie, în vîrstă de 8 ani, este handicapat cu gradul I de invaliditate, iar eu, începînd cu luna februarie a.c., am calitatea de însoțitor, primind indemnizația prevăzută de lege.

Întrucît, începînd cu 15 septembrie 1993, copilul urmează cursurile Școlii speciale nr. 2 Iași, ni s-a oprit această indemnizație de către domnii de la Inspectoratul local pentru handicapați. Banii respectivi eu îi foloseam tot în interesul copilului. În plus, copilul urmează cursurile școlii doar cinci zile din săptămînă și numai timp de 4-5 ore pe zi. Dimineața eu îl însoțesc la școală, iar la prînz îl aduc acasă. Tot restul timpului, de la deșteptare și pînă la stingerea luminii, și chiar și noaptea, eu îi sînt însoțitorul, eu îl îngrijesc. Este legală reținerea?

Răspunsul îl așteptăm de la dl. D. Covrig, șeful instituției. Redacția cunoaște destule cazuri cînd, în împrejurări similare, n-a fost prohibită indemnizația de însoțitor. **(Ion N. OPREA)**

Corespondență prin fax din Germania (II)

Înțelesul concilierii

(continuare din numărul de ieri)

3. Despre trecutul nostru "dublu"

Se vorbește foarte des despre conciliere. Accentul cade însă, de cele mai multe ori, alături de ceea ce ar trebui să fie cu adevărat. Se apelează la o conciliere "pe orizontală" - partide de guvernămînt - partide de opoziție - cînd concilierea ar trebui să se producă "pe verticală" și să ne implice pe toți. E necesară, obligatorie, pentru a ne recăpăta sănătatea morală, ca și pe cea politică, dacă nu o pace, cel puțin un armistițiu cu trecutul nostru imediat. Și el nu poate avea loc decît prin confruntarea cu cei care mai reprezintă, activ sau pasiv, acest trecut, ca și prin confruntarea cu noi înșine.

În Germania, acea **Aufarbeitung** a trecutului nazist, nu este încă un proces încheiat. La ea se adaugă necesitatea confruntării cu și asumării trecutului fostei RDG. Nici o altă țară nu se mai află într-o asemenea relație dificilă cu "dublul" ei trecut și, implicit, cu prezentul. Poate că de aici o anume saturație de confruntare, poate așa se explică unele opinii paradoxale (paradoxal - înțelepte?) ca aceea a unui fost disident, Friedrich Schorlemmer, coautor al volumului editat de Contesa von Dönhoff: "Ar fi trebuit oare ca toți cei 17 milioane de est-germani să fugă din țara lor, pentru a nu mai fi necesar să dea socoteală?" Întrebare falsă și pusă și la loc nepotrivit: Honecker n-ar fi pus-o mai bine. Nicăieri și nimeni n-a solicitat est-germanului obișnuit să dea socoteală de 45 de ani de istorie; dimpotrivă, el este cel care, ca victimă, trebuie să ceară socoteală foștilor guvernanți și complicilor lor. Chestiunea dosarelor "Stasi" nu poate fi privită altfel: omul obișnuit n-are nici un motiv să se teamă că "dosarul" lui va fi făcut public. El are însă datoria să afle adevărul despre cei care i-au transformat țara într-o temniță.

Concilierea, în înțelesul dorit de Putere în România de azi, nu poate avea loc fără marea cociliere cu trecutul și înaintea ei. Iar aici se pune întrebarea dacă nu cumva ne aflăm și noi în fața unui "dublu" trecut de dreapta-stînga, ca și germanii? Deosebirea ar fi că noi nu ne-am asumat critic nici unul dintre ele. După 1944, comuniștii au procedat nu prin confruntare civilizată cu tendințele majoritare de dreapta din anii '30 și din timpul războiului, ci prin excludere, adică prin exterminare. Extremele nu se ating doar, ci se și elimină violent. Moștenirea comunistă ne apare astfel mai grea decît ne-am închipuit, prin balastul neasimilat al aventurii de dreapta a societății românești. Comuniștii sînt astfel răspunzători nu doar pentru ceea ce au făcut, ci și pentru ceea ce nu au făcut.

La întrebarea schițată anterior, răspunsul nu poate fi decît afirmativ: într-adevăr, ne aflăm în fața unui dublu trecut, cu atît mai mult, cu cît "cele două" se întrețes la un moment dat (regimul instalat de sovietici după 1944 a asimilat idei și metode de lucru ale dreptei) și, încă o dată, cu atît mai mult, cu cît acest dublu trecut "dospește" astăzi în forme politice și în forme mass-media de dreapta și de stînga - și nu mă gîndesc doar la România Mare și la P.S.M. - a căror influență se face, ici și colo, vizibilă în direcția reformei economice și în conduita Puterii. Nu ne putem nicidecum consola cu împrejurarea că partide de dreapta sau de stînga, în Italia, în Germania de est sau în Polonia, înregistrează unele succese în alegeri. Cele mai multe dintre ele nu profesează ostentativ idei de extremă dreaptă sau de extremă stîngă, nu fac apologia unui dictator de cea mai tristă memorie, ca Ceușescu, nu-și fac un stindard din xenofobie sau antisemitism: semn că acolo, în Italia sau în Germania de est, de pildă, chiar și asemenea formațiuni politice au învățat ceva din confruntarea cu trecutul. Absența acestei confruntări este evidentă la noi în primul rînd în "ecuația" parlamentară. În cîte alte țări excomuniste, prin votul unor partide ca România Mare, P.S.M. sau părți ale P.U.N.R., au fost blocate legi vitale pentru dezvoltarea economică a țării, cum ar fi legea investițiilor străine? Și, mai ales, cîte alte guverne (ne aflăm, totuși, pe continentul european!) supraviețuiesc, ca Guvernul Văcăroiu, prin injecții întremătoare făcute de prea-dreapta și prea-stînga scenei politice? "Curată democrație originală!", ar spune un bine-cunoscut personaj din lumea politică a teatrului nostru.

Aceeași absență a asumării critice a trecutului face ca apariția unei cărți ca **Mein Kampf** în traducere românească să treacă cel mult drept un delict cavaleresc, iar reeditarea culegerii de articole **Schimbarea la față a României**, culegere nu doar pe alocuri de tendință fascistoidă, să nu trezească nici o reacție temeinică de respingere.

Una dintre consecințele cu bătaie lungă ale revoluției europene din 1989 - care a pulverizat un sistem ce părea monolitic și aproape veșnic - este instalarea unei stări de derută politică. Nu este vorba despre deruta ca o criză de creștere a unei generații, ci despre un fenomen de amploare și de adîncime, deruta unor societăți întregi: cea rusă, cea poloneză, cea românească ș.a., societăți cărora le-a lipsit, în condițiile cunoscute ale totalitarismului, adevărata cultură politică și exercițiul confruntării din mers cu istoria. Rușii încearcă să depășească această criză prin revigorarea instinctului de mare putere (de fost imperiu), în Polonia, o cale pare a fi aceea a austerității morale catolice, reconsolidată în tradiția națională. Pentru noi, drumul nu poate fi nici iluzia rusească, nici militantismul catolic și, cu atît mai puțin, întoarcerea la dirigismul partidului unic. Constituirea unei culturi politice pentru toți, în consens cu tradiția bună a democrației românești interbelice și cu democrația contemporană euro-americană, ar duce treptat la o însănătoșire morală și politică, la redresarea mentalității, la o nouă structuratre psiho-socială. Ea este, desigur, dependentă, adică ea nu poate fi concepută decît ca o codezvoltare, alături de factorii economici și de civilizație tehnică. Iar procesul acesta trebuie să înceapă cu ceea ce numeam mai sus concilierea pe verticală, o pace social-politică cu trecutul nostru comunist și de dreapta.

Ioan CONSTANTINESCU, profesor la Universitatea din Augsburg

Precizare din partea Universității "Al. I. Cuza" Iași

Vă aducem la cunoștință că în ziarul dumneavoastră de luni, 20 decembrie 1993, la pagina 3, într-un articol intitulat "Un american din Texas i-a dat unui ieșean 70.000 de lei pentru că i-a pocit numele", se menționează prezența domnului prof. dr. Gheorghe Popa, rectorul Universității "Al.I. Cuza" Iași, la o întîlnire unde, așa cum aprecia domnul George Ignat, autorul articolului, "... vinul a fost servit în stil american, invitații fiind surprinși că au beneficiat de maximum două pahare de vin, preferînd să fie serviți în stil românesc, adică cu sticlele pe masă".

Față de cele de mai sus, facem precizarea că domnul profesor dr. Gheorghe Popa, fiind plecat în străinătate, nu a putut participa la această întîlnire.

Menționarea numelui său într-un astfel de context este de natură să aducă serioade prejudicii Universității.

În consecință, vă rugăm să reveniți în ziarul dumneavoastră de mîine, 22 decembrie 1993, pentru a corecta această regretabilă eroare.

Cu toată considerația,
Prorector, prof. dr. Panaite Nica

N.R. Pentru superficialitate în documentare, redactorul George Ignat a fost sancționat de conducerea redacției. Vă mulțumim că ne-ați atras atenția asupra erorii comise.

ULTIMUL VAGON POȘTAL

Mai bine s-ar omorî într-o zi toți șomerii, că oricum nu mai au nici o speranță!

Sînt o femeie (șomer) din orașul Iași, cu doi copii școlari și un bărbat pensionat pe caz de boală.

Eu, avînd ajutor de sprijin pe luna octombrie de 13.000 lei, soțul, pe decembrie, pensie de 42.000 lei, alocație pentru un copil de 11 ani, nu i s-a dat; e o întreagă bramburealã cu alocația prin școală, nu se pot hotărî de cînd și de unde li se dă; oricum, e bătaie de joc. Fetița, de 17 ani și jumătate, e elevă la un liceu economic și s-au pus bețe-n roate pentru a nu lua bursă, precum că venitul unora pe membru de familie s-a găsit a fi de 9.700, iar al nostru (al ei) e de 11.500. Oricum, oare e suficient un venit de 11.500 pentru a supraviețui, azi, o familie cu patru persoane? Oare chiar nici măcar o semibursă nu se putea acorda? Dar am obsevat (și nu e prima oară) că trebuie să știi să duci adeverințe (acte) mai vechi, cei de la țară (unii), precum că nu au 2 ha de pămînt, ceea ce nu aș crede, și așa mai departe, și unii se fac cu bursă, dacă s-ar putea, în fiecare an. Sînt multe de spus, dar nu ne mai aude și înțelege nimeni. Ajutorul de șomaj și alocația de sprijin se dă la fel, indiferent de vechime.

Oare la ce mai trăiesc eu și altele ca mine, peste 40 de ani, fără prea mare venit, și nu găsești de lucru, (acuș' nu mai am nici 13.000) și cu copii?

La ce mi-au folosit mie conștiinciozitatea la serviciu și vechimea de 20 de ani? Pentru a sta în casă și a plînge de mila copiilor și a altor nevoi care sînt necesare, trebuie făcute, și nu ai cu ce?

Sînt atîția oameni cu liceu economic, buni în primărie, la birou, dar la o asociație de locatari nu poate veni un reprezentant pentru a face o statistică pe familii (din bloc) în privința veniturilor?

Cu ocazia sărbătorilor li se putea face și lor o surpriză (celor cu venituri mici).

Pentru șomeri nu s-a făcut nimic, nici magazine, nici scutiri la unele impozite, venituri, abonamente (reduse) pe transport (I.J.T.L., C.F.R.), numai pensionarilor și, mai ales, le prinde bine celor cu pensii de 100.000 de lei, fără vechime exagerată și fără a avea copii mulți ori nepoți (pentru a ajuta pe cineva).

E mult de spus, dar nu observă cine trebuie.

S-au înființat cantine pentru săraci; mai bine ați chema într-o zi pe toți șomerii, obligatoriu, să mănînce la cantină și le-ați pune otravă în mîncare, să scape țara de mulți șomeri, mai ales de cei mai în vîrstă, că și așa, cînd aud unii că ești șomer, parcă ai fi un parazit.

Fotbal - Divizia Națională

Crăciun cu Steaua în frunte

■ *Sportul Studențesc - o lanternă surprinzătoare*

Cu chiu cu vai, scîrțîind din toate încheieturile, s-a încheiat și "programul prelungit" al Diviziei Naționale în sezonul de toamnă-iarnă al anului 1993. Bilanțul acestei ultime etape (de fapt, a patra a returului) este alcătuit din 7 victorii ale gazdelor, două meciuri nule și o victorie în deplasare. Dar iată rezultatele:

● Sportul Studențesc - Progresul 0-2 (0-1): au marcat Cr. Stoica și Mărgineanu. Situația este mai mult decît dramatică pentru copiii din Regie, care se văd la un nedorit -6 la adevăr. Vom revedea anul viitor, după 9 ani, Sportul Studențesc în Copou?

● U.Cluj - Farul 1-1 (0-0): la un minut după ce Sabo a înscris golul care părea să aducă liniște sub Feleac (min. 80), constănțenii marchează prin același Cornățeanu, un golgeter care atrage din ce în ce mai mult atenția.

● Steaua - F.C. Brașov 2-0 (1-0): lidera autoritară a acestui sezon și-a îndeplinit și în ultima etapă obligațiile de serviciu, punctînd prin Gâlcă și Panduru.

● Dacia Brăila - Petrolul 2-1 (1-1): ploieștenii au vrut să se împace cu proprii suporteri, după punctul cedat studenților bucureșteni pe teren propriu în etapa precedentă. Dar, după ce au deschis golul prin Toboșaru, "găzarii" au fost nevoiți să încline steagul în fața unei echipe avidă de puncte. Sentința au semnat-o Marcadonatu și Henzel.

● Electroputere Craiova - Gloria Bistrița 2-1 (2-0): o altă nefericită a actualului sezon în fața unui adversar periculos pe contraatac (care reușise de altfel să aducă doliul la Brăila). Din fericire pentru olteni, Calafeteanu și Năstasie au reglat conturile încă din prima repriză, golul lui Ilie Lazăr salvînd onoarea ardelenilor.

● F.C. Inter Sibiu - Rapid 2-0 (0-0): ca de obicei, meciul "Giuleștinei" a fost cel mai picant al etapei. Bucureștenii au rezistat eroic trei sferturi de meci, mai exact pînă în min. 75, cînd a ieșit la rampă goalkeeperul Toader care faultează inutil, primește cartonașul roșu și o lovitură de la 11 m este transformată de sibianul Zotincă. Portarul improvizat Vameșu mai primește un gol și de la Niculescu.

● Ceahlăul Piatra-Neamț - Poli Timișoara 2-0 (1-0); nemțenii încep să se acomodeze cu aerul primului eșalon. M. Ionescu transformă un penalty (dar îl ratează pe un altul!) iar bătrînul Burleanu stabilește scorul final. Iarnă grea în Banat!

● Dinamo - Oțelul Galați 3-1 (2-0): dinamoviștii s-au jucat literalmente cu o apărare "șvaițer". Mihali și Savu (2) au fructificat trei dintre numeroasele ocazii ale gazdelor. Intrat în repriza a doua, Baston (care a fost și pe la Politehnica Iași) a animat cumva jocul gălățenilor și a înscris golul de onoare.

● U.T.A. - Universitatea Craiova 1-1.

Urmează o scurtă pauză pînă în februarie, cînd sperăm că divizionarele de pe prima scenă își vor regăsi pofta de joc pierdută. (**G.I. NICOLAE**)

1	**Steaua**	21	14	5	2	33_8	33
2	**Dinamo**	21	11	4	6	43_24	26
3	**Universitatea Craiova**	21	10	5	6	40_30	25
4	**Petrolul**	21	10	4	7	24_18	24
5	**Progresul**	21	10	3	8	32_21	23
6	**Gloria**	21	10	3	8	36_29	23
7	**Farul**	21	9	5	7	31_26	23
8	**F.C. Inter**	21	9	5	7	29_27	23
9	**UTA**	21	8	6	7	20_27	22
10	**F.C. Brașov**	21	9	3	9	23_25	21
11	**Rapid**	21	8	3	10	20_25	19
12	**Dacia Brălla**	21	7	4	10	24_29	18
13	**Oțelul**	21	7	4	10	21_31	18
14	**U Cluj**	21	5	7	9	25_29	17
15	**Electroputere**	21	6	5	10	18_24	17
16	**Ceahlăul**	21	6	5	10	16_30	17
17	**Poli Timișoara**	21	7	1	13	21_36	15
18	**Sportul Studențesc**	21	5	4	12	16_33	14

Arte marțiale

Ieșeanul Costel Adăscăliței, vicecampion european la Kumite

Ianos Simo (stînga) și ieșeanul C. Adăscăliței, printre cei mai buni karateka europeni

În cadrul Campionatului European de Karate, desfășurat recent la Zakopane (Polonia), echipa României a reușit să obțină locul al II-lea și medalia de argint la stilul Fudokan. Alături de Ianoș Simo și Mihai Mar, o contribuție majoră la acest succes a avut-o ieșeanul Costel Adăscăliței (centură neagră - 2 dan), sportiv ce-l are drept mentor pe George Dragomir (3 dan), antrenor la clubul Bassai din Iași. Medaliile obținute au fost răsplătite de către Ministerul Tineretului și Sportului cu cîte 700.000 lei pentru fiecare sportiv, sumă (evident!) serios impozitată. Remarcăm, de asemenea, și efortul președintelui FRAM, dl. Dan Stuparu (Centură neagră - 5 dan), care a reușit să sensibilizeze Ministerul, astfel încît și acești sportivi să fie răsplătiți pe măsură. În competiția rezervată fetelor, clujeanca Eva Kerekes, a obținut aur la kumite-individual și argint la kata-echipe, premiul acesteia ridicîndu-se la suma de două milioane de lei (cu 50% impozit!). (**L.C.**)

Handbal masculin

Schimbare de antrenori la Politehnica

■ *în urma retragerii prof. Dan Constantinescu, Iulian Hatură revine la cîrma echipei*

Echipa de handbal masculin Politehnica Iași a avut un început de campionat ceva mai ezitant, evoluțiilor de excepție urmîndu-le altele mai puțin fericite, atunci cînd Poli a pierdut (ce-i drept) la corifeii Dinamo, Steaua și Minaur Baia Mare chiar pe propriul teren. Cu toate acestea sîntem convinși că Stanciu, Spiridon, Chitoroagă și ceilalți vor strînge rîndurile pentru a evita retrogradarea. Același lucru îl gîndește și dl. Theodor Popescu din conducerea clubului studențesc, care ne-a informat că team-ul ieșean și-a strîns rîndurile, revenind in corpore în sala de antrenamente după scurta perioadă de vacanță datorată desfășurării Trofeului Carpați. De asemenea, tot de la dl. Popescu am aflat că antrenorul Dan Constantinescu a solicitat încă de la turneul de baraj de la Bistrița să fie eliberat din funcție, programul domniei sale fiind foarte încărcat, întrucît este și cadru didactic la I.E.F.S. Iași. În consecință, echipa a fost preluată din mers de prof. Iulian Hatură, sub bagheta căruia va pleca într-un cantonament de pregătire la munte (Vatra Dornei) unde handbaliștii își vor încărca bateriile timp de 8 zile. Lipsesc deocamdată motivat Stanciu, care a revenit de la lotul național, și portarul Spiridon, reținut la lotul de tineret pentru un turneu în Ungaria. Următorul examen al campionatului va fi la 23 ianuarie, cînd Poli va încerca să încurce "firele" echipei Relonul Zimca Piatra Neamț. (**Leonard CĂNĂNĂU**)

Prin fax de la Paris

Aimé Jacquet este iubit de Consiliul Federal

Nici o surpriză vineri, 17 decembrie, la sediul Federației franceze de fotbal, unde Consiliul Federal a luat deciziile așteptate. Luna de zile care a trecut de la catastrofa numită Franța-Bulgaria a mai tăiat din elanul radicalilor, tocind, în același timp, și penițele celor mai înverșunați ziariști. Nu ale tuturor...

În primul rînd, președintele interimar al F.F.F., Jacques Georges, a confirmat că Aimé Jacquet va asigura succesiunea lui Gerard Houllier pe postul de selecționer național. Interimar, ca și președintele. Așteptata "revoluție" mai are de... așteptat numirea lui Jacquet, dînd imaginea unei acțiuni cu pasă în prelungire și cu schimbarea direcției de joc, pentru că Jacquet a fost secundul lui Houllier, după cum Houllier a fost secundul lui Platini. "Contractul lui Jacquet în calitate de cadru tehnic al federației va fi prelungit în iunie 1994" a declarat J. Georges. Jacquet are deci ca temă pregătirea meciurilor amicale cu Italia și Chile. Dacă rezultatele sînt favorabile, va fi evitată o retractare. În caz contrar... Altfel spus, un fel de "definitiv provizoriu". Senzația de "revoluție de catifea" transpare și din primele declarații ale noului selecționat. "Am luat cunoștință de poziția lui Papin, ca și a lui Sauzee (de a se retrage din Națională, n.r.), dar sper să-i conving să revină. Adevărații profesioniști trebuie să fie oricînd la dispoziția selecționatei". "Nu uitați că toți antrenorii din lume sînt interimari!" "Philippe Bergeroo va fi secund și se va ocupa în continuare de portari, iar Henri Emile rămîne administrator."

Doar în privința promovării cîtorva tineri pare mai decis Jacquet, dar asta e o problemă de viitor, post-interimară, pentru că, deocamdată, selecționerul a promis să-i protejeze pentru partidele cu Rusia, în C.E.E. de tineret - sferturi de finală - și eventual mai departe, pe cei vizați. În concluzie, pentru Franța nu a sosit ora riscurilor. Cealaltă problemă a zilei, participarea echipei Marseille la actuala ediție a Cupei Franței s-a votat pe buletine secrete și rezultatul a fost tot conform previziunilor, cu o largă majoritate. Adică problemele lui Tapie nu trebuie să afecteze jucătorii și programul unei echipe pe care mulți au vrut să o înfunde și n-au fost departe. Numai că "Sonny" Anderson și ceilalți n-au fost de acord! (**G. ANGHEL**)

Constructorul la primul sezon în A

Evoluții contradictorii

După ce cititorii noștri și-au făcut o imagine statistică asupra evoluției echipei Polynx în acest campionat, a venit și rîndul suratei de peste drum, Constructorul, să demonstreze că dragostea cu care este înconjurată pe Maracana este îndreptățită. Cu mențiunea că echipa Constructorul a promovat în acest sezon în Divizia A, vom reedita firul evenimentelor, folosind din nou titlul unor cronici din "Monitorul".

● În primul rund al campionatului, ieșenii primesc vizita echipei Steaua Mizil. Emoțiile inerente debutului își spun cuvîntul, fotbaliștii noștri nereușind să "păteze" cu nici un gol imaculatul scor de 0-0. "Două bare nu înseamnă două puncte nici în curtea școlii" ba, mai mult, Cojocaru ratează și o lovitură de pedeapsă!

● Urmează o vizită în Capitală, unde (uf!) același Cojocaru irosește ocazia partidei cînd trage afară singur cu portarul Mureșan. Cu bătrînul Nica (35 de ani) la timonă, C.S. Faur punctează de două ori prin Bădea și Pomohagi.

● Și aerul de Buzău s-a dovedit la fel de rarefiat pentru băieții noștri, aceștia pierzînd în Crîng cu 1-4, golul de onoare fiind reușit de Ichim.

● Puțin cam șifonați, constructorii se revanșează pe propriul teren, cînd cîștigă la limită (1-0) în confruntarea cu A.S.A. Tg. Mureș. "Prima victorie pe Maracana" a fost întîmpinată cu surle și trîmbițe atunci cînd Suciuc înscrie sub bara transversală cu un volei sec.

● Urmează apoi un joc fără o istorie prea veselă la Bacău, cînd Onofrei, Cantea și ceilalți capotează în fața Selenei cu 2-4 după ce erau conduși cu 4-0!

● "Victorie asupra echipei surpriză a seriei" se intitulează cronica partidei cu Metalul Plopeni. De această dată, eroul meciului a fost Cîmpanu care a înscris unicul gol, rotunjind zestrea echipei cu încă două puncte.

● Ceea ce puțini anticipau, o victorie afară, s-a produs în etapa a 6-a la Galați, unde Onofrei (min. 45) și Mazilu (min. 50) au oprit pentru o clipă și Dunărea. La 2-0 pentru răsfățații fotbaliști de pe Maracana, Gloria C.F.R. încearcă să provoace cîteva valuri, dar golul marcat din penalty nu poate face altceva decît să amîne naufragiul gălățean. De remarcat reintrarea metronomului Constantin.

● Euforia se mai prelungește o săptămînă, pentru că băieții noștri opresc motoarele echipei Rocar (fostă Autobuzul) București, benzina ieșeană turnînd-o Ichim (min. 72) și Condurache (min. 89).

● Căderea vine la Medgidia, unde Constructorul este depășită de Callatis (0-4). Titlu de-o șchioapă: "Ieșenii pierd pe mîna lor" într-un meci terminat cu trei eliminări: Cojocaru și Munteanu (Constructorul), Chipară (Callatis).

● După 7 zile, primim oaspeți de pe Litoral: Portul Constanța. Anghel toarnă nisip în ghetele "Constructorilor" în prima repriză, pentru ca egalarea să o aducă, deabia în min. 76, Cepoiu.

● În derby-ul ieșean, Constructorul pierde la limită, dar iese de pe teren cu fruntea sus, pentru că evoluția lui nu a fost cu nimic mai prejos decît a "rivalei" din Copou.

● Examenul turului s-a numit Chimia Rm. Vîlcea, sosită la Iași în postură de vicelider. O partidă de pomină, în totalitate la discreția gazdelor, cu multe ocazii ratate. Golgeterii s-au numit Tiron și Cîmpanu.

● La Moreni, echipa pierde cu 1-2, după ce Cîmpanu deschisese scorul printr-un gol antologic.

● Pe o vreme de Gerar ne vizitează Bucovina Suceava. Din nefericire, pe "Maracana congelată", nu am aplaudat o victorie, deși "expresul" Cîmpanu a deschis, din nou, scorul. Grosu a spulberat iluziile în min. 88.

● "Pădurarii "de la Fălticeni ne articulează cu un 4-0 tocmai cînd ne era lumea mai dragă ,toate golurile fiind marcate din faze fixe!

● Ne oblojim rănile acasă cu Acord Focșani, o formație matură și cu știința jocului în deplasare. Cîștigăm cu 1-0, tunarul Cîmpanu consfințind un "joc frumos și o victorie meritată".

● Ultima etapă îi găsește pe fotbaliștii ieșeni încercînd să asedieze "cetatea" din Trivale. Numai că F.C. Argeș nu cedează, cu toate că Onofrei a reușit să facă K.O. de două ori apărarea echipei lui Dobrin. Dar mai mult nu s-a putut, argeșenii corectînd golaverajul băieților de la Constructorul cu 5 goluri. (**Va urma**). (**Leonard CĂNĂNĂU**)

Bucuria golului pe Maracana

În lipsă de altă ocupație

Monica Seles bîrfește starurile de la Hollywood

■ *ea spune despre Sharon Stone că "are sînii prea mari"*

După cum se știe, în primăvara acestui an, tenismana Monica Seles a suferit un grav accident la turneul de la Hamburg, fiind înjunghiată de un suporter fanatic al germanei Stefi Graff. Urmările acestei agresiuni au fost mai serioase decît anticipau medicii, jucătoarea iugoslavă fiind nevoită să-și prelungească perioada de inactivitate competițională pînă în luna ianuarie 1994. În toate aceste luni, în care Monica nu a primit avizul medicilor să-și reia pregătirile, s-a ocupat de viața sa personală: a proiectat cîteva modele vestimentare pentru viitoarea ei casă de modă, a organizat cîteva serate de binefacere în sprijinul copiilor săraci din Florida și a acordat o sumedenie de interviuri. Într-unul dintre cele mai recente interviuri, apărute în revista americană "Star Cinema", Monica n-a ezitat să facă remarci (mai mult sau mai puțin acide) la adresa unor foarte cunoscute vedete hollywoodiene. Iată doar cîteva dintre ele.

Despre Bruce Willis, actorul său preferat, spune: "Cred că la această oră Willis este cel mai în formă actor de la Hollywood și de aceea nu mă mir deloc sumele imense pe care i le oferă producătorii. După ce am văzut «Die Hard I» de 4 ori la rînd, mi-am dat seama că Bruce a făcut dintr-un film de duzină o adevărată capodoperă."

La adresa lui Sharon Stones, eroina din "Basic Instinct", este mult mai dură: "Între ea și film este tot așa de mare legătură ca între mine și mahomedanism. A avut norocul că a găsit un scenariu care îi permite să facă ceea ce îi place ei mai mult: să se dezbrace fără pudoare în fața tuturor, deopotrivă, bărbați și femei. Și apoi, sincer să fiu, nu știu ce găsește lumea atrăgător la ea: are niște sîni supărător de mari."

Despre Madonna: "Adeseori s-a afirmat că îmi place să mă îmbrac și să mă port ca Madonna. Aiureli! Tot ceea ce am spus este că ascult cu plăcere muzica ei și că, într-un fel, îi admir personalitatea. Știe să rămînă la fel de non-conformistă 24 de ore din 24."

În ceea ce îl privește pe Tom Cruise, unul dintre sex-simbolurile masculine ale Hollywoodului: "Eu, dacă aș fi fost regizor, nu i-aș fi dat lui Cruise decît roluri în comedii. Toate prietenele mele sînt moarte după el, dar eu cînd îl văd mă pufnește rîsul. În plus, e atît de scund, încît i-ar trebui niște tocuri serioase dacă ar vrea să mă sărute!"

Destul de îndrăzneață convalescenta noastră, nu-i așa? (**Ion C. TEODOR**)

Monica Seles cînd nu joacă tenis

COMPIUS evidențiază calitățile și eleganța produselor românești

DESCOPERIȚI-LE!

COMPIUS S.R.L.
- magazin profilat pe diverse articole de încălțăminte

Str. Ștefan cel Mare și Sfînt

Campionatul Spaniei la fotbal

La Coruna și Barcelona merg mînă în mînă

Real Madrid, rămas în zece jucători prin eliminarea lui Hierro, a înregistrat duminică cea de-a cincea înfrîngere în acest sezon. Antrenorul madrilen, Benito Floro, a declarat că rezultatul de 0-2 înregistrat în fața lui Real Sociedad este echitabil, formația adversă jucînd mult mai hotărît și mai corect decît echipa antrenată de el. Real Madrid, care își revenise după startul slab din debutul sezonului, ocupă în acest moment locul 5 în clasament, cu 5 puncte mai puțin decît liderul, Deportivo La Coruna (24 p). Atît Deportivo, cît și ocupanta locului 2, Barcelona, au obținut victorii pe teren propriu. Cei 50.000 de spectatori de pe Nou Camp nu au fost însă mulțumiți de rezultatul de 1-0 realizat în compania lui Celta Vigo prin golul danezului Michael Laudrup. Antrenorul Johan Cruyff pune slaba evoluție a jucătorilor pe seama oboselii. Deportivo termină anul 1993 pe locul 1 prin victoria împotriva lui Lerida cu 2-0.

Celelalte rezultate: Sevilla - Athletic Bilbao 1-3; Atletico Madrid - Santander 4-0; Albacete - Gijon 3-1; Zaragoza - Valencia 1-0; Osasuna - Logrones 1-3; Valladolid - Vallecano 1-3; Oviedo - Tenerife 1-0.

Clasament: 1. La Coruna 24 p; 2. Barcelona 23 p; 3. Athletic Bilbao 21p.

Clasamentul marcatorilor este dominat de Romario (Barcelona) cu 13 goluri, urmat de Hugo Sanchez cu 12 goluri. (**MEDIAFAX**)

CARNETUL ZILEI

MIERCURI, 22 decembrie 1993

✝ Sf. Mc. Anastasia, Hrisogen și Teodota

VREMEA

-2° — 6°C

Vremea va fi, în general, închisă dar caldă pentru această perioadă. Cerul va fi variabil, la noros, și se vor semnala precipitații sub formă de ploaie. Vîntul va sufla slab, la moderat, din sector sud-vest. Valorile maxime vor oscila între 4 și 6 grade, iar cele minime, între -2 și 2 grade. **(Cristina Mariana Dascălu - Centrul de Prevedere a Vremii Bacău)**

TV BUCUREȘTI

Pr.1 7,00 TVM Telematinal ● 10,00 Actualități ● 10,05 Calendar - Memento; Agendă cotidiană; Un minut de adevăr etern; ● 10,30 Bariera numerelor - Documentar S.U.A., ep. 9 ● 11,00 1001 Audiții ● 12,00 Ecran de vacanță - Mama Jo: La dentist ● 12,30 Desene animate- Macron I ● 13,00 Fotbal: Dinamo București - Oțelul Galați, în Divizia Națională. În pauză, Actualități ● 14,50 TVR Iași. Est Meridian ● 15,45 TVR Cluj-Napoca ● 16,45 Actualități ● 17,00 Ecran de vacanță - Declarație de dragoste (producție a Casei de Filme Trei, 1985) ● 17,50 Medicina pentru toți ● 18,15 Tezaur ● 19,00 Studioul Economic - Nu trageți în milionari! Fac și ei ce pot... ● 19,25 Ecran de vacanță ● **20,00 Actualități** ● 20,40 Publicitate ● 20,45 Ce-i de făcut? - Fantomele care bîntuie conștiințele noastre... adevăruri nespuse, adevăruri uitate, adevăruri cenzurate ● 21,45 Muzică simfonică ● **22,15 Film serial: Soțul ambasadoarei (Franța, 1990) ep.12** ● 23,15 Actualități ● 23,35 Confluențe - Primul în revoluție a căzut Nichita Stănescu ● 0,20 Poesis ● 0,30 Închiderea programului.

Pr.2 13,00 Desene animate - Captain Planet ● 13,30 În direct: Canal France International ● 14,00 Actualități ● 14,10 Culorile Franței: Saint Tropez... al tropezienilor ● 15,00 Întîlnirea de la miezul nopții (R) De vineri pînă vineri ● 16.00 TVE Internacional ● 16,30 Film serial: Și bogații plîng (Mexic) ep. 3 ● 17,00 Credo ● 18,00 Cu suflet de român ● 18,30 Emisiune în limba maghiară ● 20,00 Actualități ● 20,40 În oglinda vîrstelor -Documentar artistic ● 21,00 TVM - Mesager ● 21,30 Închinare. Jertfa vocației - vocația jertfei: pictorul Irineu Protcenko ● 22,00 **Teatru TV: Pledoarie pentru un rebel, de Emmanuel Roblès** ● 24,00 Închiderea programului.

TV SATELIT

RTL *RTL*

7,00 Magazin matinal ● 10,10 Clanul lupilor(s) ● 11,00 Bogat și frumos (s) ● 11,30 Bancuri de pretutindeni ● 13,00 Magazinul amiezii ● 14,20 California Clan (s) ● 15,10 Vremea dorinței (s) ● 16,00 Ilona Christen (show) ● 17,00 Hans Meiser (show) ● 18,00 Cine e șeful aici?(s.co) ● 18,30 O afacere de familie (s) ● 19,00 Chemarea inimii(s) ● 20,10 Exploziv - magazin ● 20,40 Vremuri bune, vremuri rele ● 21,15 Ucigașul de copii (f.a. Germania/Italia 1991) cu Bud Spencer ● 23,10 Stern TV - magazin ● 0,15 Cea mai modernă afacere (reportaje) ● 1,00 Alaska (do) ● 2,00 Reluări.

PRO 7 *PRO 7*

6,15 Seriale și d.a. ● 10,50 Zorro și frate-său, homosexualul (co S.U.A., 1980) ● 12,30 Flirt stradal (r) ● 13,00 Roseanne (r) ● 13,20 O mie de mile de praf (s.w.) ● 14,30 Cactus-Jack (co S.U.A.'79) cu Kirk Douglas, Arnold Schwartzeneger ● 16,00 Diamonds (s.p.) ● 16,55 Mr. Belvedere (s.co) ● 17,25 Visez la Jeannie (s.co) ● 17,55 Desene animate (s) ● 19,25 Cei trei (s.co) ● 19,55 Albumul de familie (s.co) ● 20,25 Roseanne (s.co)"Vegas interruptus" ● 21,15 Perry Mason și crima muzicală (f. S.U.A.,1989) ● 23,15 Jack și grăsanul (s) ● 0,15 The Drifter (f.p.S.U.A.,1987) ● 2,60 Specialiștii (r).

EUROSPORT *Eurosport*

9,00 Aerobic ● 10,00 Schi fond CM din Dobbiaco, Cursa de 4x5 km, femei (d) ● 11,45 Schi alpin masculin CM din Lecham Arlberg (d) ● 13,20 Schi fond CM, Dobbiaco Cursa de 15 km, bărbați (d) ● 14,00 Schi alpin feminin CM din Garmisch (Ger.), slalom ● 15,30 Fotbal - Eurogoluri ● 16,30 Fotbal american New Orleans- New York ● 18,00 Magazin olimpic ● 18,30 Schi alpin masculin; CM din Lecham Arlberg ● 19,30 Schi alpin feminin CM ● 20,30 Știri sportive 1 ● 21,00 Călărie CM de sărituri spectaculoase; Londra ● 22,00 Box internațional ● 23,00 Auto Mag. sporturi cu motor ● 0,00 Fotbal Calificările pt. CM '94.

SUPER CHANNEL *Super Channel*

6,30 Victoria - em. religioasă ● 7,30 Lumea afacerilor, știri ● 9,30 Afaceri la zi - buletin info ● 13,30 Reportaje din finanțe ● 14,00 Azi - reportaje ● 15,30 Roata banilor - reportaj de pe Wall Street ● 19,00 Azi - reportaje ● 20,30 În direct cu C. Pearse; Competiție pe teme muzicale ● 21,00 Magazin sportiv ● 23,30 Lumea afacerilor ● 23,45 Oferta pieței ● 0,00 Show-ul serii; cu Jay Leno ● 2,00 Show cu VIP-uri din lumea muzicii și a cinematografiei, condus de Bos Costas ● 2,30 Richard Diamonds (s): "Mesagerul" ● 3,00 Em. informativă și de divertisment în limba chineză

MTV *MTV*

8,00 Matinal cu VJ Rebecca ● 11,00 VJ Marijine ● 14,00 Mari hituri ● 15,30 VJ Simone ● 17,30 Coca Cola Report ● 17,45 Noutăți cinematografice cu Pipp Dann ● 18,00 Știri din muzică ● 18,15 3 clipuri pentru un artist ● 18,30 Topul telespectatorilor ● 19,00 Muzică soul și reggae ● 19,30 Muzică non-stop ● 21,00 Lumea reală (II) ● 21,30 Sport la MTV, cu Dan Cortese ● 22,00 Meci de fotbal cu staruri ● 23,00 Mari hituri cu Paul King ● 0,00 Coca Cola Report ● 0,15 Noutăți cinematografice ● 0,45 Știrile nopții ● 1,00 Lumea post-modernă ● 3,00 VJ Marijine.

RADIO NORD-EST

RADIO Nord-Est

12,30 Avanpremiera Nord-Est ● 12,35 Știrea zilei (Petru Fuciuc) ● 12,40 Demetrella Top (topul de vînzări al firmei Demetrella) - G. Pînzaru ● 13,00 Știri ● 13,05 Musique a la française (Cristi Iliescu, Olivier Dumas, George Pînzaru) ● 14,00 Știri ● 14,05 Cocktail pop-rock ● 15,00 Știri ● 15,05 Nord-Est Magazin (în cuprins: știri, reportaje, interviuri, Infosport, Financiarul, Punctul pe I)..

RTV EUROPA NOVA

Radio (frecvența 72,99 MHz) - Program 6-24 6.00 Deschiderea programului ● 6.30 Matinal Europa Nova ● 8.45 Avanpremieră ● 9.35 "Who's who?" ● 10.00 "Roată gîndului, roată pămîntului" ● 11.00 Replay ● 12.00 Observator ● 14.00 Remember ● 14.30 Galaxia SF ● 16.00 Avanpremieră ● 16.05 "Lăsați pe... noi" (emisiune pentru tineret) ● 17.00 Lumea azi ● 20.00 Electric Cafe ● 21.00 Music Collection ● 21.30 Music & More ● Buletinele de știri (Infonova) vor fi difuzate din oră în oră, între 6.30-11.30 și 15.30-20.30

TV (canalul 54, sunetul pe 5,5 MHz) 17.00 Deschiderea programului ● 17.05 Noi, generația tînără - ediție specială ● 18.40 Desene animate: Babar (episodul 19) ● 19.00 Infonova ● 19.30 Insulele Pacificului (documentar) ● 20.00 Videoclip '93 ● 20.35 Reporter Europa Nova ● 20.50 Întoarcerea la Brideshead (film serial, episodul 7) ● 21.40 "Principiul dominoului" ● 23.00 Euromusic ● 23.30 Închiderea programului.

RADIO IAȘI

6.00 Diminețile noastre ● 9.00 Știri ● 9.05 Radiosfera ● 12,40 Corespondența radio - Muzică populară ● 13.00 Radiojurnal ● 13.20 Jazz în comentariu și sunet ● 14.00 Știri ● 14,05 Întîlniri pe unde medii 16.00 Radiojurnal ● 16.10 Radiograme ● 18.00 Știri ● 18,05 Corespondeța radio - muzică ușoară 18,30 Corespondeța radio - muzică populară ● 19.00 Știrile serii - Meteo ● 19.10 Pu-un picior de plai - vetre folclorice 20.00 Vedete în recital 20.30 Farmecul operetei 20,30 21.00 Evenimentele zilei. Sport. Meteo ● 21.20 Albumul cîntecului francez

ADUNAREA GENERALĂ A VETERANILOR DE RĂZBOI

Adunarea generală a veteranilor de război din Municipiul Iași va avea loc astăzi, 22 decembrie a.c., ora 10,00, la Cercul militar (Casa armatei).

COMEMORARE

Asociația Eroilor Revoluționari din Decembrie 1989 răniți, invalizi și urmașii celor decedați anunță că astăzi, ora 10,00, la Troița din fața Palatului Culturii va avea loc comemorarea împlinirii a 4 ani de la Revoluția din decembrie 1989. După terminarea programului de la Palat, ne vom deplasa la biserica din comuna Holboca, unde se va oficia o slujbă de pomenire a eroilor căzuți în revoluție. Plecarea se face din fața Teatrului "Luceafărul" Iași, la ora 14,00. Transportul este asigurat.

SPITALE DE GARDĂ

Spitalul "C.I. Parhon" (Tel 140337) clinica IV medicală, clinica II chirurgie, clinica II obstetrică

FARMACII DE GARDĂ

Farmacia nr. 2 Piața Unirii

CINEMATOGRAFE

● **Cinematograful "Victoria"**(telefon: 112502); 17-30.XII.1993 - orele: 9; 11,30; 14; 16,30; 19; **"Singur acasă 2. Pierdut în New York"**. Producție S.U.A., 1992. Comedie polițistă cu Macaulay Culkin. Premieră.

● **Cinematograful "Republica"** (Telefon: 114327); 17-23.XII.1993 - orele: 9; 11; 13; 15; 17; 19 **"Poveste din Los Angeles"**. Producție S.U.A., 1991. Comedie sentimentală cu Steve Martin și Victoria Tennant. Premieră.

● **Cinematograful "Copou"** (Telefon: 145738); Vineri, 17.XII.1993 - orele: 9; 11; 13; 15; 17; 19 **"Atac în bibliotecă"**. Producție România, 1992. Film polițist. După romanul omonim de George Arion. Premieră. 18-13.XII.1993, orele: 9; 11; 13; 15; 17; 19 **"Liceenii în alertă"**. Producție România, 1993. Comedie polițistă. Cu: Mihai Constantin, Oana Sîrbu, Tamara Buciuceanu-Botez.

● **Cinematograful "Dacia"** (Telefon: 164740) 17-23.XII.1993 - orele: 9; 11; 13; 15; 17; 19: **"Arma fatală 1"**. Producție S.U.A., 1992. Parodie. Cu Emilio Estevez.

● **Cinematograful "Tineretului"** (Telefon: 117178); 17-23.XII.1993 - orele: 9; 11; 13; 15; 17; 19; **"Justițiarul"**. Coproducție Australia, S.U.A., Anglia, 1990. Thriller cu Dolph Lundgren.

● Videoteci

- La sala mică a cinematografului "Republica" (orele: 10; 12; 14; 16; 18; 20)
- Sala din str. Sf. Andrei, nr. 17 (orele: 9; 11; 13; 15; 17; 19).

CURSUL VALUTAR

valabil pentru ziua de 22.12.1993

Cursul de referință stabilit pentru principalele valute în urma licitației de la BNR, valabil pentru astăzi este de:

1096,00 lei/USD
1630,35 lei/GBR
188,29 lei/FRF
640,73 lei/DEM

CURSUL DE SCHIMB AL DOLARULUI

VALABIL PENTRU DATA DE 21 - 12 - 1993

Casele de schimb valutar	CUMPĂRARE	VÎNZARE	COMISION
BANCA AGRICOLĂ - Telefon 146117	1668	1751	3%
BCR - Telefon 147260	1600	1680	0%
BRD - Telefon 142037	1570	1649	0%
BRCE - Telefon 117510	1575	1653,75	1%
BANKCOOP - Telefon 112566	1600	1680	0%
BANCPOST - Telefon 104227	1565	1640	0%
CASA DE SCHIMB VALUTAR EDMOND - Telefon 115309	1620	1700	0%

MICA PUBLICITATE

AUTO-MOTO

S.C. SOGEN S.R.L.

Vă oferă prin depozitul din Bucium str. Trecătoarea Păun nr. 2,

PIESE AUTO pentru RENAULT (DACIA), CITROEN (OLTCIT) și LADA.

Relații la telefon 138279,
Program: luni-vineri 9.00 - 17.00
simbătă 9 -14.

CASE, TERENURI

● Vînd (schimb cu o garsonieră, plus rest plată, negociabil) 1200 mp teren construibil, situat în Șos. Bîrnova nr. 112. Relații la telefon 164248, după ora 20,00.

VÎNZARI

en gros S.C. DECAR 10 S.R.L. en gros

GRECIA

ARGO STRADE GILLAS GRECIA

NOU! marmeladă de banane

la depozit VITALEF
tel. 098-133201/26

S.C. SURSA MOLDOVEI S.A.

vinde din stoc

ZAHĂR

indigen

preț 655 lei exclusiv TVA, loco Iași, ambalat în saci de 45 kg (ambalaj fără valoare). La cerere se asigură transportul la beneficiar, contra cost.
Tel. 127114; 127118.

Pentru plăcerea dumneavoastră, ing. Mera vă oferă

cățel (o lună și zece zile), **dalmații,**

infestați cu paraziți (limbrici și purici) pentru suma de 50.000 lei. Relații la telefon 50, com. Berești, Vaslui.

● S.C. MONDEX S.R.L. vinde din stoc en-gross: tricotaje bărbați și femei; haină stofă bărbați și femei; vin la litru; vin 3/4 (Perinița); vodcă superioară. Relații la sediul societății, str. Păcurari nr. 21 (Club Sportiv Municipal), între orele 8,00-16,00. (13559)

CUMPĂRĂRI

● Cumpăr valută. Tel. 161786.

● Cumpărăm certificate de proprietate. Tel. 156300, int. 16. (13564)

ÎNCHIRIERI

● Caut garsonieră (apartament), (semi)mobilat(ă), ofer 20-30.000 lei, plata lunar. Tel. 172557 (interior 19), sau 144776 (zilnic, mai puțin sîmbătă).

OFERTE SERVICII

● Inginer, repar televizoare color. Trageri în bandă sonor. Tel. 128356. (13566)

LOCURI DE MUNCĂ

● Societatea Comercială TAXICOM S.A. Iași, situată în str. Codrescu nr. 6, scoate la concurs postul de șef contabil, ce va avea loc pe data de 19.01.1994 la sediul societății. Relații suplimentare la telefoanele: 142680, sau 140595. (13323)

DIVERSE

● S.C. SCALA S.R.L. primește mărfuri în regim de consignație, comision 15 %, zilnic 10,00-20,00, str. Sf. Lazăr, vis-a-vis de R.C. STAR. (13523)

● IMPORTANT În perioada 5-20 ianuarie 1994 se înscriu în registrele agricole gospodăriile populației, care dețin, pe raza municipiului, terenuri agricole, animale din speciile bovine, ovine, porcine, cabaline, păsări, iepuri, nutrii, nurci, vulpi, albine, precum și construcțiile gospodărești, mijloacele de transport, utilaje agricole, indiferent de domiciliul stabil. Înscrierile se fac pe bază de declarație de către capul gospodăriei, sau o persoană majoră care va prezenta acte de identitate și va semna în registru. La înscrierea datelor se vor prezenta actele de proprietate (contract de vînzare-cumpărare, certificat de moștenire, hotărîre judecătorească, autorizație de construcție etc.) sau actele de posesie (contract de închiriere, concesionare, arendare etc.). Refuzul de declarare, nedeclarare în termen, precum și declarațiile nesincere, se sancționează cu amendă de la 5000 lei la 10.000 lei sau se acționează în judecată dacă faptele se consideră infracțiune, conform pct. 19, din Ordonanța nr. 1, din 1992, a Guvernului României. Program de lucru: luni și vineri, orele 9,00-11,00.

magazinul Decora
al S.C. A&D NERIO S.R.L.

- decorațiuni interioare cu florile "Decora"
- aranjamente florale originale
- cadouri inedite și rafinate
- jucării și felicitări
- ambalaje deosebite
- podoabe pentru mirese, nași și companioni
- jardiniere balcoane și grădini

FLORILE "DECORA" - un cadou original la orice aniversare, o bucurie pentru orice sărbătoriți!

Preluare comenzi - tel. 147165.
Program: 10-20 zilnic, inclusiv sîmbăta și duminica.
Adresa: între cofetăria Opera și restaurantul Cina.

Preveniți sarcinile nedorite și bolile cu transmitere sexuală.
Noi vă putem ajuta.

CABINET DE PLANIFICARE FAMILIALĂ S.E.C.S.,
Str. Oastei nr. 2
(vis a vis de Liceul G. Ibrăileanu).
Program: de luni pînă vineri 9-12 și 15-19, simbăta 9-13.

Joi, 23 decembrie - ULTIMA ZI de înscrieri la
ȘCOALA DE MANECHINE
singura specializată din țară, acum la Iași, adresîndu-se tuturor femeilor preocupate de propria feminitate.
DIPLOMA de absolvire - avizată de Ministerul Învățămîntului.
Tel. 17.22.69, orele 18-20. Plata în rate.

S.C. NORD-EST GROUP S.R.L. execută

ecusoane plastifiate

prețuri negociabile

Adresa: Str. Smîrdan nr. 5, tel. 172557, fax 144577.

S.C. **SIROCO** S.R.L.
Str. Armeană 13, bl. G6

vă oferă:
GHETE damă și pentru copii îmblănite (19.427 lei)
CIZME bărbați cu blană naturală
GHETE Insulated (29.606 lei)
PULOVERE Jacqard - model deosebit
CARPETE persane
DIVERSE

Ieftin și de calitate!

S.C. **DORIAN** S.R.L.
Str. C. Negri 60

execută:
- ștampile de orice fel;
- legătorie artă (cărți, albume, mape birou, proiecte de diplomă, casete bijuterii etc.);
- lucrări protocol;
- legat arhivă.

Înfrumusețîndu-vă biblioteca și biroul la care lucrați veți obține confortul și ambianța de care aveți nevoie.

● Universitatea Tehnică "Gh. Asachi" anunță scoaterea la licitație pentru închiriere a următoarelor spații aminate și rămase neadjudecate la licitația din 7.12.1993. 1. a) Hol cantină sala I - 135 mp; - alimentație publică tip bar și fast food; situat în Iași, Complex Studențesc "T. Vladimirescu", cantina "T. Vladimirescu"; b) Hol cantină sala I - 500 mp; - discotecă; situat în Iași, Complex Studențesc "T. Vladimirescu", cantina "T. Vladimirescu"; c) Hol cantină sala II - 571 mp, plus terasă 108 mp; alimentație publică tip bar plus discotecă; situat în Iași, Complex Studențesc "T. Vladimirescu", cantina "T. Vladimirescu"; 2. Documentația licitației, inclusiv caietul de sarcini, se găsesc și pot fi procurate, contra cost, de la Direcția socială situată în Complexul "T. Vladimirescu", cămin T-19, începînd cu 27.12.1993. 3. Garanția de participare se va depune la casieria Universității Tehnice "Gh. Asachi", situată în Complex "T. Vladimirescu", cămin T-19, după cum urmează: a) pentru pct. 1.a. - 16.985 lei; b) pentru pct. 1.b. - 62.500 lei; c) pentru pct. 1.c. - 82.175 lei. 4. Licitația se va desfășura în data de 7.01.1994, ora 12,00, la sediul Universității Tehnice "Gh. Asachi", din corpul B, bulevardul Copou nr. 22. 5. Chitanțele de achitare a garanției de participare se vor depune la Direcția socială, din Complex "T. Vladimirescu", cămin T-19, cel puțin cu 3 zile înainte de data ținerii licitației, împreună cu actele doveditoare privind bonitatea sau garanțiile materiale de care dispune. 6. În ziua stabilită pentru licitație, concurenții vor prezenta comisiei de organizare ofertele lor, care vor cuprinde toate elementele prevăzute în documentație, în plic sigilat.

S.C. ROMVER IMPEX S.R.L.
cu sediul în BOTOȘANI, tel. 098/515328

oferă en gros:

- Vinuri Murfatlar peste 15 sorturi ale Stațiunii de Cercetare și Producție Murfatlar
- Coniac Murfatlar
- Coniac Vasconi
- Coniac Vaslui
- Coniac Dorobanți
- Ulei floarea soarelui
- Zahăr vrac
- Dulciuri
- Țigări
- Alte produse agroalimentare

FELICITĂRI

Sindicatul Șoferilor RATC Iași urează sărbători fericite și un călduros LA MULȚI ANI cu ocazia sărbătorilor de Crăciun, tuturor colegilor de serviciu din RATC, tuturor ziariștilor de la cotidienele "MONITORUL", "24:ORE" și "EVENIMENTUL". Deatfel și studiourilor de radio "RADIO IAȘI"; VOX T; studiourilor de televiziune TVR Iași, EUROPA NOVA și TLM și publicului călător care folosesc mijloacele noastre de transport.
Lider sindical,
Adrian Nedelcu.

MATRIMONIALE

Italian, patron office
import-export diamante, pietre prețioase și aur, absolut singur înăuntrul sufletului, necăsătorit, stare materială foarte bună, 48 ani, cu spiritul încă tînăr, prezentabil, de o fidelitate absolută, nebăutor, nefumător, maximă seriozitate, caut exclusiv domnișoară/doamnă tînără, frumoasă, afectuoasă, 20/35 ani, chiar și divorțată, interesată de cunoașterea mea doar în scopul unei căsătorii din dragoste.
Scrieți-mi, atașînd o fotografie.
Adresa mea: Camerin Giorgio, via San Salvatore 38/F, Valenza (AL), Italia, telefon 0131/953117NB.
Telefonare non serve, non voglio/scrieveti-mi tassativamente il italiano, non importa errori, per foto intendo faccia, fronte e profilo, intera persona, in piedi, fronte e profilo, la descrizione deve esser dettagliata piu'possibile, e'inutile scrivere senza i requisiti richiesti, la lettera verra'cestinata. Se dopo i tempi tecnici postali non riceveti riposta, la riposta vi e'gia stata data e'negativa non solecitate grazie. Tutto si fara'per corrispondeza fino alla mia decisione d'incontro.

DECESE

✝

Răpusă de o boală necruțătoare, a plecat dintre noi simbolul noțiunii de soție, fiică, mamă și bunică

TĂNASE MARGARETA
- 55 ani-

Ne-a părăsit pentru totdeauna, după o lungă și grea suferință, cea care ne-a ocrotit pe toți cu privirea ei caldă și bună, cu mîinile ei harnice și blînde.
Nimeni și nimic nu o va putea înlocui în inimile noastre.
Ultimul omagiu creștinesc nobleței sale sufletești, frumuseții morale, sfințeniei întregii sale vieți i-l aduc ION - soț, IULIA - mamă, SORIN, DANIELA - copii, RALUCA, SABINA și IRINA - nepoate, la cimitirul Eternitatea, joi, 23.12.1993, ora 11.
Fie ca liniștea și pacea să i se aștearnă în sufletul și trupul ei mult prea chinuit și încercat, iar uitarea să nu încapă niciodată în gîndul și inima noastră.

✝

Veșnic îndoliați, Titi - fiu, mămuța Maria, frații și surorile apropiate anunță decesul după o grea suferință a celei care a fost

IANCU ELENA

suflet deosebit, iubit de toți cei care au cunoscut-o și nu o vor uita nuciodată. Înmormîntarea va avea loc la Cimitirul Eternitatea astăzi, 22 decembrie 1993, ora 12.00.
Odihnească-se în pace.

● **Lenuța - soție, Mihaela, Gabriel, Fănel - copii, Alexandra - nepoată, anunță trecerea în neființă, după o scurtă dar grea suferință, a celui care a fost soț, tată, bunic bun și iubitor, POPOVICI PETRU, la numai 55 ani. Înmormîntarea, joi, 23 decembrie, la orele 12,00, la cimitirul Moara de Vînt. Cortegiul pleacă de la domiciliul Moara de Vînt nr. 25. Dumnezeu să-l ierte! Nu te vom uita niciodată.**

CONDOLEANȚE

Familiile Sandu și Oarză sînt alături de familia Jianu la marea pierdere suferită prin decesul d-nei Elena Jianu.

Colegii din Compartimentul Inspecție al A.P.M. Iași sînt alături de dr. Sora Alexandru în momentele grele suferite prin decesul cumnatului și îi transmit sincere condoleanțe.

● **Nepotelul Ionuț, cumnații Maricica și Marinel Vasluianu transmit sincere condoleanțe cumnatei și fratelui Rodica și gheorghiță Vasluianu și la nepoate pentru trecerea în neființă a dragei lor mame și bunică. Dumnezeu s-o ierte.**

● **Colectivul S.C. ELECTRIC GRUP S.A. Iași este alături de colegul Jianu Marin la greaua încercare pricinuită de decesul soției și transmite sincere condoleanțe familiei. Dumnezeu să o odihnească în pace. (13552)**

● **Colectivul Policlinicii Nr. 2 este alături de d-na dr. Chiriac Georgeta la marea durere pricinuită de pierderea tatălui și-i transmite sincere condoleanțe. (13561)**

● **În aceste momente grele, pricinuite de decesul tatălui, Costel Georgeta este alături de d-nja dr. Chiriac Georgeta și transmite condoleanțe familiei. (13561)**

● **Colega Moisa Elena, împreună cu colectivul Magazinului nr. 69, sînt alături de familia Timofte Cristina la greaua încercare pricinuită de pierderea mamei. (13567)**

● **În ziua de 20 decembrie 1993, s-a stins din viață, la vîrsta de 92 ani, fostul avocat POROȘNICU DUMITRU, membru al Partidului Național Liberal din anul 1927, secretar general al Organizației județului Fălciu, prefect în anul 1937 și deținut politic 5 ani. După decembrie 1989, cu toate că era la o vîrstă înaintată, a continuat să activeze, fiind unul din venerabilii membri ai partidului. Acum, cînd nu mai este printre noi, îi aducem un pios omagiu, iar familiei îndoliate, sincere condoleanțe. Organizația Iași a Partidului Liberal 1993.**

● **Socrii, cumnații, cumnatele, nepoții și rudele apropiate regretă profund moartea fulgerătoare a celui care a fost POPOVICI PETRU. Dumnezeu să-l ierte.**

● **Mama, sora, fratele, cumnatul, cumnata și nepoții regretă decesul celui care a fost POPOVICI PETRU. Dumnezeu să-l ierte!**

COMEMORĂRI

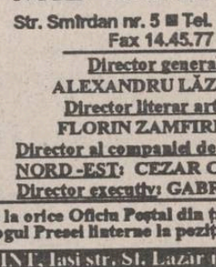

Ana și Alexandru Tacu - părinți, Alina - soră vă readucem în amintire înfricoșata noapte de 21-22 decembrie 1986 cînd, fără voie și fără dorință, **Mălin** s-a pierdut în poezia tăcerii.
Dar tăcerea își are explicațiile sale, pentru care nu-i loc de insistat aici.
Farsa metafizică prin care șapte ani au trecut ca simple jucării ale soartei, s-a liniștit în chipul trist numit de poeți Steaua Polară: Mălin nu mai există!
Cei ce îl admiră, cei ce l-au iubit sînt chemați să rostim în șoaptă: mereu împreună, dragul nostru băiat!

TELEFOANE UTILE

☎ SALVARE: 961
☎ POMPIERI: 981
☎ POLIȚIE:
Inspectoratul Județean 146666, 140720, 146840; Municipiu - 146850; Serviciul Circulație - 140070.
☎ AGENȚIA C.F.R.: 147673
☎ INFORMAȚII GARĂ: 146333
☎ AUTOGARĂ: 146587
☎ TAXICOM, dispecerat: 953, 146593
☎ AGENȚIA TAROM: 115239
☎ INFORMAȚII AEROPORT: 178126
☎ STAȚII PECO: Baș Ceauș - 176865; Aurel Vlaicu - 175812; Bucium - 132891; Crișan - 112182; Păcurari - 164142; Sărărie - 147480.
☎ DISPECERATE: R.A. Gaz-Metan - 141737; R.A. Apă-Canal - 142451; Renel - 147070, deranjamente - 147070; Termoficare - 141956; R.A. Locuința - 112434; Telefoane - Deranjamente - 921; Protecția mediului - 147010.
☎ GARDA FINANCIARĂ: 114065, 112427.
☎ ADMINISTRAȚIA FINANCIARĂ: 143030
☎ NOTARIAT: 147574
☎ TRIBUNAL: 146300
☎ PROCURATURĂ: 146630
☎ CAMERA DE COMERȚ: 117757
☎ CENTRUL MILITAR JUDEȚEAN: 146370
☎ HOTELURI: Moldova - 142225; Traian - 143330; Unirea - 142110; Sport - 137817.
☎ POLICLINICA CU PLATĂ: triaj informații - 117244
☎ OFICIUL JUDEȚEAN PENTRU PROTECȚIA CONSUMATORILOR: 145392

Monitorul cotidian de informații
monitorul expres
Str. Smîrdan nr. 5 ■ Tel. 17.25.57 (centrala) ■ Fax 14.45.77
■ REDACTOR ȘEF - Dan Radu
■ REDACTOR ȘEF ADJUNCT - Ovidiu Șimonca
■ SECRETAR GENERAL DE REDACȚIE - Tudor Agavriloaei
■ EVENIMENT: Toni Hrițac (șef secție); Violeta Calinciuc, Mihaela Cănănău, Dan Fodor, Lăcrămioara Gogălniceanu; Cristian Hanganu, Dragoș Huțanu, Silviu Labeș, Cristina Leca, Ovidiu Lungu, Doru Macovei, Sorin Simon, Adina Scutelnicu, Ovidiu Scutelnicu, Alina Ștefan, Sandu Tacu ■ FOTOREPORTER: Constantin Plop ■ POLITIC: Cristian Racu (șef secție), Diana Ghindar, Radu Mesniță, Lucian Postu ■ ECONOMIE: Costel Stroescu (șef secție), Mihaela Brezeanu, Alin Tocan ■ CULTURĂ: Dorin Popa ■ SPORT: G.I. Nicolae (șef secție), Leonard Cănănău, G. Anghel, Victor Grădinariu, I.C. Teodor ■ REDACTOR DE SERVICIU: Ion N. Oprea ■ GRAFICA: Lucian Amarii, Daniel Melinte ■

NORD-EST PRESS
- agenție de presă -
Str. Smîrdan nr. 5 ■ Tel. 17.25.57 (centrala) ■ Tel/Fax 14.47.76
■ EDITOR: Mona Dîrțu ■ Redactor: Dana Scripcă ■

EDITOR
NORD - EST s.r.l
Str. Smîrdan nr. 5 ■ Tel. 17.25.57 ■ Fax 14.45.77
Director general: ALEXANDRU LĂZESCU
Director literar artistic: FLORIN ZAMFIRESCU
Director al companiei de publicitate NORD-EST: CEZAR CALUSCHI
Director executiv: GABRIEL RUSU

ABONAMENTELE se pot face la orice Oficiu Poștal din țară.
MONITORUL figurează în catalogul Presei Interne la poziția 838.

TIPAR OFFSET: MULTIPRINT, Iași str. Sf. Lazăr nr. 49

MARIAH CAREY noul star al muzicii pop americane

Stevie Wonder și "Magic" Johnson. Beneficiile, în valoare de peste 800.000 de dolari, au fost donate unor organizații anti-SIDA din Europa și din America.

În 1991, Mariah Carey obținea mult rîvnitul premiu Grammy la două categorii: cea mai bună vocalistă și cea mai interesantă nouă apariție pe scena muzicii pop. Festivitatea avea loc în celebra sală new york-eză Radio City Music Hall. Ultimul album al cîntăreței americane, intitulat "Music Box", o consacră drept o "Whitney Houston albă", bucurîndu-se de un mare succes în Marea Britanie și în Statele Unite. De curînd - tot la Radio City Music Hall - Mariah Carey i-a avut ca invitați, într-un spectacol considerat de excepție, pe Elton John, Benny Bouncer,

Scandalul "Din nou tu"

Se pare că cinematografia americană a respirat profund și s-a decis să joace cartea secvențelor explicite în filme altfel anodine. Un mare scandal a generat pelicula "You Again" (Din nou tu), regizată de tînărul Deacon Pumpkin Jr. (în vîrstă de 18 ani, împliniți în timpul filmărilor), care s-a folosit de colegii săi de școală pentru turnarea unui film destul de... picant. Tinerii s-au simțit foarte bine în timpul filmărilor, dar după vizionare părinții au acționat în justiție pe producătorii filmului. Motivul a fost incitarea la dezordine și o prea mare libertate sexuală. Deacon a fost fugărit de mama partenerei sale din film (în realitate, logodnica sa) care i-a interzis s-o mai viziteze pe fiica ei, în vîrstă de 17 ani. Peste noapte s-au format tabere pro și contra Deacon. Asistăm oare la nașterea unei noi vedete?

Pumpkin jr. și Alena Adams în filmul "Din nou tu"

Silvester Stallone este acuzat că ar fi patronul unor bordeluri de lux

După succesul filmului "Cliffhanger", Silvester Stallone se gîndește din ce în ce mai serios să deschidă un club de alpinism. Aceasta și pentru a scăpa de reporterii incomozi care investighează ultimele zvonuri legate de persoana sa. Se pare că în vilele sale din California, "Rambo" a amenajat un fel de bordeluri de lux pentru uzul personal și al vedetelor care nu doresc complicații sentimentale. "Personalul" celor trei stabilimente ar fi format din starlete între 17 și 21 de ani și din cîțiva tineri atletici.

Blaupunkt și publicitatea

Noile vedete ale cinematografiei europene sînt surorile Ute și Inge Blaupunkt (acesta este numele lor adevărat!!). Totul a început cu o agenție de publicitate care a refuzat să le angajeze, temîndu-se că va plăti daune cunoscutului producător german de aparatură electronică care poartă același nume.

Fetele au dat în judecată agenția și au cîștigat procesul. Imediat, cei care au apelat la ele au fost chiar cei de la firma "Blaupunkt", pentru realizarea unor clipuri publicitare. De la reclamă fetele au trecut la roluri de compoziție, studiind în același timp arta dramatică. În prezent au 16 și, respectiv, 17 ani și au la activ apariții în peste 15 filme italiene, germane și franceze. Ute este o bună gospodină iar Inge coase și gătește foarte bine.

Robin Williams așa cum nu-l cunoașteți

Actorul Robin Williams, cel care a avut o "mînă" atît de bună (pentru noi) la tragerea la sorți a grupelor campionatului mondial de fotbal, s-a născut pe data de 21 iulie 1952, la Chicago, în statul american Illinois. A debutat cu scheciuri umoristice în cluburile din Los Angeles și San Francisco. În cinema a ajuns relativ tîrziu, în anul 1982. Personalitate complexă, nu acceptă decît roluri care îl solicită la maximum, indiferent de sumele oferite pentru a apare în diverse producții cinematografice. Este pasionat de muzica de jazz și blues. Îi place să gătească și este un împătimit jucător de badminton.

În fiecare sîmbătă, la ora 15.00, la Radio "NORD-EST"

RADIO Nord-Est

TWENTY TOP HITS

4-Dec	11-Dec	20-Dec	Interpretul, melodia, albumul
19	12	20	PET SHOP BOYS - "Go west" (VERY)
	New entry	19	EAST 17 - "It's all right" (WALTHMASLOW)
8	6	18	SADE - "Kiss of life" (LOVE DELUXE)
16	10	17	MARIAH CAREY - "Hero" (MUSIC BOX)
	New entry	16	BJORK - "Big time sensuality" (DEBUT)
4	8	15	4 NON BLONDS - "Spaceman" (BIGGER BETTER FASTER MORE)
19	18	14	BILLY JOEL - "River of dreams" (RIVER OF DREAMS)
	New entry	13	KATE BUSH - "Moments of pleasure" (THE RED SHOES)
20	19	12	SPIN DOCTORS - "Little miss can't be wrong" (POCKET FULL OF KRYPTONITE)
5	2	11	TERENCE TRENT D'ARBY - "Baby let me share my love" (SIMPHONY OR DAMN)
New entry	16	10	TINA TURNER - "Why must we wait until tonight?" (WHAT'S LOVE GOT TO DO WITH IT)
18	15	9	DEF LAPPARD - "Two steps behind" (RETROACTIVE)
2	4	8	THE FATIMA MANSIONS - "Shinny happy people" (BERTIER BROCHURES)
New entry	13	7	MR. BIG - "Wild world" (BUMP AHEAD)
1	3	6	JANET JACKSON - "Again" (JANET)
14	9	5	SOUL ASYLUM - "Runaway train" (GRAVE DANCEWRS UNION)
3	1	4	AEROSMITH - "Cryin" (GET A GRIP)
New entry	11	3	TERENCE TRENT D'ARBY - "Let her down easy" (SIMPHONY OR DAMN)
11	7	2	MEATLOAF - "I'd do anything for love" (BAT OUT OF HELL)
7	5	1	U2 - "Stay (Far away, so close)" (ZOOROPA)

Propuneri:

1. Gabrielle - "I Whish" (Going Nowhere)
2. INXS - "Full Moon Dirty Hearts" (Full Moon Dirty Hearts)
3. Cyndi Lauper - "Feels Like Christmas" (Har Full Of Stars)
4. Eros Ramazzotti - "Cose Della Vita" (Tutte Storie)

Următoarea ediție a topului nostru nu știm cînd va avea loc, însă intenționăm în pragul trecerii în noul an, 1994, să realizăm o emisiune ce am numit-o sugestiv TOP 1993. Aceasta va cuprinde cele mai bune 10 single-uri, cele mai bune 10 volume, cei mai buni cîntăreți (10 și 10), cei mai sexy și cei 10 cîntăreți și cîntărețe cu prestația cea mai proastă în 1993. În acest sens vă rugăm să trimiteți clasamentele voastre pe adresa cotidianului "Monitorul" (Str. Smîrdan nr. 5) cu specificația "TOP 1993" pînă joi, 29 decembrie. Vă dorim succes și, nu în ultimul rînd, cele mai frumoase gînduri din partea postului de radio "NORD-EST" cu ocazia Sărbătorilor de Iarnă. Crăciun fericit și "La mulți ani!"

Simona TĂNASĂ

CONSTRUCȚII

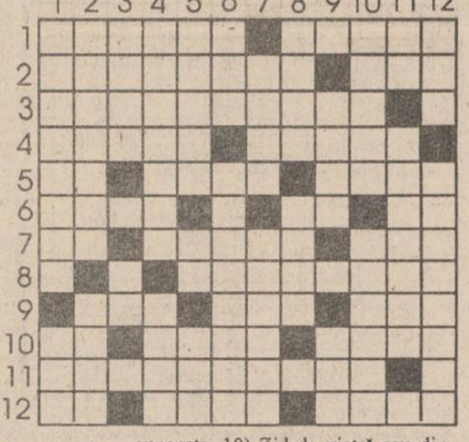

ORIZONTAL: 1) Construcție provizorie în teritoriile ocupate de către romani - Clădire somptuoasă. 2) Mod de așezare a elementelor unei zidării, în special la fațade - Siglă pentru "Organizația Internațională de Standardizare". 3) Construcție destinată păstrării pietrelor mari sculptate sau gravate (basoreliefuri, statui, pietre de mormînt etc.). 4) Lumea ornamentelor din combinații de linii și motive geometrice sau din combinări de motive reprezentînd plante stilizate - Infrastructură executată la capătul unui pod. 5) Ieșire din clădire! - Gresate - Partea mai largă de la baza puțurilor, din ocnele vechi de sare, pe care se așază o armătură de lemn (var.). 6) Lac în Finlanda - Necesar la o tencuială! - Panteon pustiit! 7) Colțurile unui transept! - Placă subțire care constituie partea superioară a capitelului unei coloane - Construcție din lemn, piatră, beton, metal care asigură continuitatea căii peste un obstacol natural sau artificial. 8) Piedestaluri așezate în vîrful sau la extremitățile unui fronton. 9) Ornament de decorare a mulurilor, a cornișelor și a capitelurilor - Stîrv - Jilip (reg.). 10) Este baci! - Rîu în Laos peste care s-a construit cel mai mare pod rutier din țară - A se rușina (pop.). 11) Cetate puternic întărită. 12) Suprafața de marmură a unui nartex! - Magistrat care se ocupă cu supravegherea clădirilor și a instituțiilor publice - Căsuțe de lemn specifice satelor rusești.

VERTICAL: 1) Bare scurte de oțel și de beton folosite ca armătură la grinzile de beton armat - "Vipera piramidelor" (Echis). 2) "Cărămidă...", material de construcție destinat zidirii unor fațade (masc.) - Colibă (reg.). 3) Strat care se așterne pe suprafața unui element de construcție pentru a-l impermeabiliza - Patru la arhivoltă! 4) Construcție de lemn, de piatră sau de beton destinată spectatorilor - Pilastru care prelungește zidurile laterale ale unui edificiu (pl.). 5) Fiecare dintre treptele amenajate, în partea superioară a unui zid, construite pe un plan înclinat - Intrarea într-o bazilică ! - Particulă onomastică anglo-saxonă. 6) "Uniunea Inter-națională a Arhitecților" (siglă) - Lame triunghiulare de oțel, cu mîner de lemn, folosite la netezit sau la răzuit tencuielile, chitul etc. 7) Elemente de construcție în formă de boltă - Deschizătură îngustă în pereții unui castel sau ai unei cetăți medievale. 8) Triburi din care se trag adevărații strămoși ai birmanilor de azi - Încăperea centrală a unui templu antic. 9) Prispa casei (reg.) - A cunoaște. 10) Zid de piatră sau dintr-un val de pămînt, construit de romani la granițele provinciilor - Deschizătură într-un perete destinată unei uși sau unei ferestre. 11) Primul din casă! - Clădire comercială în țară străină (înv.; pl.). 12) Mulură rotundă, cu profil convex, de la baza sau de la capitelul unei coloane - Piatră folosită în construcții (pl.). *DICȚIONAR: ISO; USMA; ENON; RIZ; NEUN; SVII; EFA; OBOR; EAD; UIA; PJIU; ULUC.* **(George SĂNDULEAN)**

Soluția careului "VARIA MATEMATICA": CALUGARI; CA; ABEL; RI; SIR; VAV; AI; OCTA; ASIMPTOTA; B; LO; BOMBELLI; INF; TERTET; E; ANETA; N; V; RAC; MIZA; SI; I; TRACASATE; DOI; AT; ROT; BOREL; ELICE.

HOROSCOP

BERBEC
(21 mart. - 20 apr.):
Vă propuneți prea multe deodată și nu reușiți să duceți la capăt nici măcar întreprinderile de primă urgență. Repliați-vă la timp și nu confundați criteriile obiective cu cele subiective.

TAUR
(21 apr. - 20 mai):
Vă consolidați relațiile de afaceri în vederea unui scop încă secret. Chiar dacă în afaceri nu e bine să joci deschis, nici ambiguitățile dumneavoastră nu pot merge pînă la capăt.

GEMENI
(21 mai- 21 iunie):
Spiritul critic vine de la dumneavoastră, din firea capricioasă și schimbătoare. Descoperiți cusururi pentru a vă motiva nehotărîrile. Uneori e bine să mai ezitați.

RAC
(22 iun - 22 iul.):
Încercați să fiți mai dinamic decît de obicei, dar asta vă face neatent la detalii. Nu mai puneți vanitatea înaintea unei judecăți realiste a situației.

LEU
(23 iul.-22 aug.):
Vă înconjurați de un grup gălăgios, dar ineficient. Eficiența dumneavoastră poate fi compromisă de un anturaj neglijent și superficial, care doar lasă impresia că face ceva.

FECIOARĂ
(23 aug. - 22 sep.):
Aveți reacții prompte și evaluați lucrurile cu foarte multă luciditate, chiar dacă exagerați puțin. Important e faptul că diagnosticul nu cade alături.

BALANȚĂ
(23 sep. - 22 oct.):
Aveți nevoie de ajutorul imediat al unei persoane pe care o detestați și pe care ați "atins-o" cu ironia dumneavoastră ori de cîte ori s-a ivit ocazia. Treceți peste orgoliu.

SCORPION
(23 oct. - 21 nov.):
Creați dispute inutile pe un fond, în general, marcat de subiectivitate. Nu sînteți în stare să recunoașteți, nici măcar în sinea dumneavoastră, calitățile unui adversar.

SĂGETĂTOR
(22 nov. - 21 dec.):
Îndrăzneala vă face admirat, dar și pizmuit. Luați în calcul și invidia cînd vă angajați într-o afacere care este mai profitabilă pentru dumneavoastră decît pentru partener.

CAPRICORN
(22 dec. - 19 ian.):
Sînteți în postura de arbitru. Nu va fi de ajuns evaluarea logică a situației: faceți apel și la bunul simț care vă călăuzește în cele mai multe împrejurări.

VĂRSĂTOR
(20 ian. - 18 febr.):
Starea de tensiune este benefică pentru tonusul dumneavoastră intelectual. Nu exagerați: există motive serioase să verificați cealaltă tensiune, arterială.

PEȘTI
(19 feb. - 20 mart.):
Tentația necunoscutului vă perturbă activitatea de toate zilele. Aveți mai tot timpul tentația să dați vrabia din mînă pe cioara din gard.

LEGENDA:
- vă paște ghinionul
- prudența e mama înțelepciunii
- n-aveți nimic de pierdut
- șansa vă surîde

IMPORTANT

Tragerea la sorți a cîștigătorilor concursului "TALONUL CARE NE PLĂTEȘTE ÎNTREȚINEREA", va avea loc astăzi, 22 decembrie, ora 11.00, la sediul cotidianului Monitorul din Str. Smirdan nr. 5.

Fiul lui Alain Delon face contrabandă cu icre negre

Anthony Delon din nou pe prima pagină a ziarelor de scandal. Dar de această dată în Norvegia. Aflat într-o permanentă "trîntă" cu autoritatea și personalitatea tatălui său, cunoscutul actor francez Alain Delon, Anthony a adoptat o atitudine de frondă, agresivă și sfidătoare, care l-a adus de mai multe ori în conflict cu legea. A fost implicat în violențe, traficuri de tot felul, abuz de încredere și lista poate continua. La un moment dat se părea că se liniștise. Toate aceste iluzii s-au spulberat săptămîna trecută, cînd vameșii l-au surprins introducînd ilegal în Norvegia icre negre. Nu o cutie, două, trei, ci aproximativ 10 tone, încărcătura unui vas rusesc, care în cele din urmă a fost lăsat să plece. Delon neagă implicarea lui în afacere, dar căpitanul vasului a prezentat dovezi clare că Anthony Delon era destinatarul transportului. Situația este extrem de delicată deoarece, între timp, nepoata prim-ministrului norvegian a declarat că este îndrăgostită de Anthony. Înainte de a părăsi Norvegia cu destinația Franța sau Elveția, cei doi îndrăgostiți au pozat pentru revista "Young Love".

MONITORUL SENTIMENTAL

Te-ai bucurat de toate avantajele

Angel: Nu cred că omul este în stare să-și înfiripe vreun plan mai iluzoriu și mai lipsit de speranță decît acela de a pretinde că, iubind din tot sufletul și bucurîndu-se din plin de sentimentul dragostei împărtășite, scapă de tot felul de probleme, ajungînd, în cele din urmă, la sublimul fericirii. Majoritatea corespondenților mei își doresc să fie iubiți, dar nu realizează responsabilitatea pe care și-o asumă încheind această riscantă și fragilă înțelegere care este dragostea. Poate că cel mai puternic instinct al omului este cel de a se dărui; iubești pentru că ai foarte multe motive, dar invoci toate motivele din lume pentru a nu o mai face... A iubi este o expresie atît de frumoasă și care dă grai unui lucru atît de plăcut, încît se bucură de o folosire universală, un fel de uzură plină încă de voluptate: o recunoști în toate limbile din lume, de multe ori nici nu trebuie rostită. Și în fond, de ce s-o mai simțim?! Există o asprime în firea omului, acea "inimă de piatră" în fața iubirii altora... Ne-am dăruit o dată, am iubit pentru că am avut chef și cu asta..., gata!

Cam aceasta e și problema ta: ți-a plăcut să fii "cel dorit..." la orice oră din zi și din noapte, acceptînd acea legătură cu o femeie mult mai în vîrstă decît tine și care ți-ar fi oferit prea multe pentru a o iubi. Te-ai bucurat de toate avantajele (materiale ori nu), ți-a convenit "experiența ei în toate planurile..." și într-un timp ai ajuns chiar să te atașezi de ea ca de un animal de casă. Dar, "...devenise prea posesivă... Recunosc, îmi era superioară din toate punctele de vedere, cu toată diferența de vîrstă dintre noi. Începuse să mă deranjeze interesul ei pentru mine, doream s-o evit și tot ceea ce-mi dăruia, înainte ori după..., stîrnea în mine opoziția...". Păcatul ei că te iubea prea mult! Și nu cred că voi fi prea dură dacă îți voi spune că ai profitat atît cît ai putut, iar apoi... Te-ai îndrăgostit pentru că era o "femeie fascinantă..." și avea tot ceea ce n-ai fi putut găsi la puștoaicele de vîrsta ta.

Într-adevăr, a fost o experiență interesantă la cei 19 ani ai tăi, dar nu și necesară. Eu aș numi-o chiar penibilă! Chiar dacă pentru femeia de peste 30 de ani a fost o simplă aventură, nu aveai dreptul să te porți astfel cu nimeni și ar fi bine pentru amîndoi să dispari cu totul din viața ei. Femeile de genul ei pun mai mult suflet într-o asemenea legătură trecătoare decît în relațiile cu propriul soț. Faptul că te-ai purtat atît de urît în ultimul timp nu merită decît o singură consolare: întotdeauna omul îi urăște cumplit pe cei pe care i-a jignit adînc...

ANA-MARIA

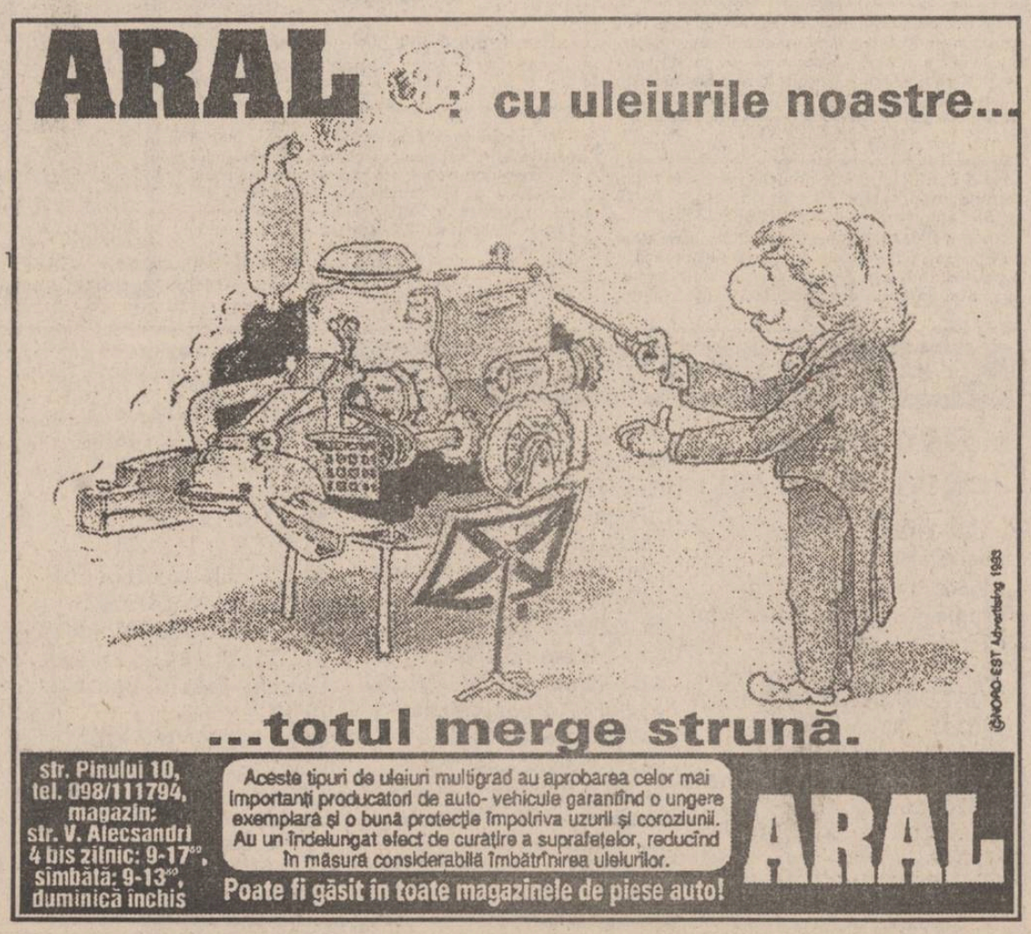

BCU

BIBLIOTECA CENTRALĂ UNIVERSITARĂ

IAȘI

CEA MAI MARE FRAUDĂ VAMALĂ DIN ACEST AN

pagina 2

INTERN

Asasinul lui Mihalea pare a fi blond

După trei săptămîni de la uciderea artistului Ioan Luchian Mihalea, ancheta desfășurată de o echipă de specialiști, condusă de procurorul Marian Nazat, a înregistrat cîteva progrese notabile, dar care - după cum a informat o sursă din cadrul Parchetului de pe lîngă Tribunalul Municipiului București - nu pot conduce, deocamdată, la identificarea și arestarea autorului crimei. Potrivit sursei menționate, anumite urme descoperite la locul crimei conduc la concluzia că Mihalea a fost vizitat de un tip blond, avînd o greutate între 60 și 65 kg. Concluzia se bazează pe analiza unor fire de păr, precum și a urmei piciorului imprimată pe covorul holului locuinței.

SPORT

Prin fax de la Paris

Ecouri după tragerea la sorți de la Las Vegas

JOI
23 DECEMBRIE
1993
An III,
Nr. 300 (754)
8 PAGINI - 100 LEI

cotidian de informații

Monitorul

Înainte de a anunța Poliția, Salvarea sau Pompierii, sunați la MONITORUL!

Telefon:
17.25.57

Director onorific: AUREL LEON

Redactor șef: DAN RADU

SUBPREFECTUL ANGHEL A DEVENIT MAGNATUL FIRMELOR DE CONSTRUCȚII

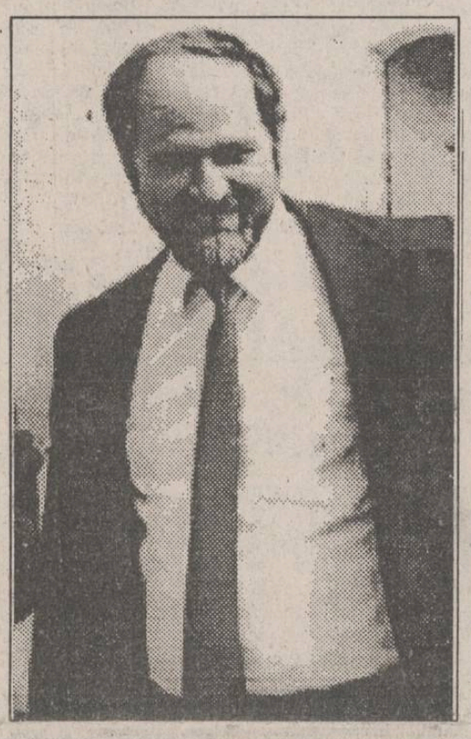

■ el a fost propus ca reprezentant al F.P.S. la societățile de construcții IASICON și Construcții Feroviare ■ Alexandru Anghel este, de asemenea, și acționar al firmei private de construcții IMPEX AMICII S.R.L. ■

Campania de presă, pe care o desfășoară cotidianul nostru de mai multe săptămîni, în legătură cu numirea reprezentanților Fondului Proprietății de Stat la societățile comerciale cu capital de stat din Iași, a declanșat o serie de reacții din partea unor persoane importante din activitatea economică locală. Iată ce ne-a declarat președintele Camerei de Comerț și Industrie Iași, Costel Popa: "Personal, consider că nu sînt definite criteriile de bază pentru asigurarea unei selecții riguroase. Aceste numiri s-au făcut respectîndu-se o lege, dar fără a se obține acordul conducerii instituției unde lucrează respectivul reprezentant. Aș mai avea și alte comentarii, dar mă abțin să le fac, deoarece nu am destule informații." Putem afirma că președintele C.C.I. s-a referit la cazul unuia dintre angajații acestei instituții, respectiv Ion Popescu Zimbru. Acesta este numit reprezentant al F.P.S. la societățile comerciale ASAM S.A. și SUPREM S.A. Asemenea situații, cînd același reprezentant este numit la două societăți comerciale, sînt întîlnite și în cazul următor: Lucian Flaișer, vicepreședintele Consiliului Județean Iași, este numit la firmele ANTIBIOTICE S.A. și PECO S.A.; Petre Dascăl, al doilea vicepreședinte al C.J. Iași, este nominalizat la societățile AGROCOM S.A. Strunga și NECTAR S.A., din Pașcani. Un caz deosebit este cel al subprefectului Alexandru Anghel, acesta fiind nominalizat la societățile IASICON S.A. și CONSTRUCȚII FEROVIARE S.A. În plus, domnia sa este în același timp și asociat în cadrul firmei IMPEX AMICII S.R.L., a cărei principală activitate este cea de construcții.

În prezent, firma IMPEX AMICII S.R.L. execută lucrări de construcții, ce se efectuează la Filarmonica din Iași. Trebuie subliniat faptul că cele două societăți comerciale la care este numit Alexandru Anghel desfășoară tot activități de construcții.

Faptul că aceleași persoane, care sînt numite ca reprezentanți ai F.P.S. la cîte două firme de stat, pot fi numite și la alte trei societăți comerciale în Consiliile lor de administrație, demonstrează clar că Puterea concentrează economia în mîinile unui număr redus de persoane. Cu cît acest grup este mai mic, cu atît poate fi controlat mai ușor de cei interesați.

Toate aceste numiri ale reprezentanților F.P.S. ar fi trebuit să se facă în urma unui concurs care să testeze capacitățile specialiștilor respectivi. Este foarte probabil ca, în urma unui asemenea concurs, să se fi obținut cu totul alte nume pentru numirile F.P.S. În legătură cu oportunitatea concursului de care vorbim, vă prezentăm poziția vicepreședintelui Camerei de Comerț și Industrie Iași, Dan Crețu, unul dintre patronii firmei COROLA S.R.L: "Ar fi trebuit ca cineva să le testeze acestor reprezentanți F.P.S. capacitatea managerială, ca unor oameni care vor conduce ceva. Consider că ei trebuie să aibă o serie de calități speciale pentru perioada actuală de tranziție a economiei românești, care se află într-o situație foarte dificilă." (Alin TOCAN)

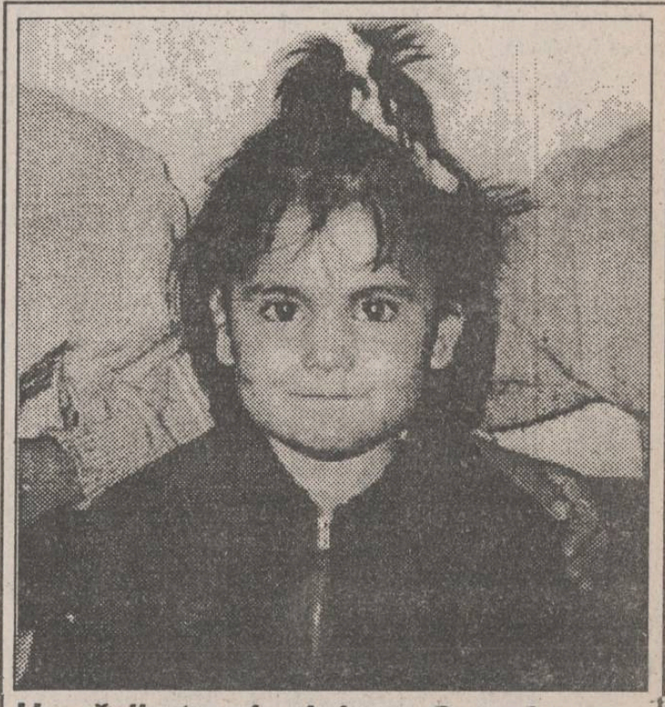

Urmările tragicului caz Cuculescu

Un polițist vrea să înfieze fetița unei femei care și-a ucis soțul

După cum v-am mai informat în paginile cotidianului nostru, în ziua de 2 noiembrie, Ana Cuculescu, mamă a patru copii, și-a ucis soțul cu o lovitură de cuțit. După arestarea preventivă a mamei lor, cei patru copii au fost internați la Centrul de Primire al Minorilor din Iași, iar după aproximativ o lună de ședere aici, copiilor li s-a găsit un cămin. Alina (9 ani), Marius (8 ani) și Vasile (5 ani) au fost găzduiți de Casa de Copii din Hălăucești iar mezina, Iulia, în vîrstă de 3 ani, a fost încredințată unei familii.

Acest gest uman, de a se ocupa de soarta unui copil nefericit, a fost făcut de familia polițistului Petru Rățoi, plutonier la Poliția Municipiului, unul dintre polițiștii care se ocupă de Centrul de Primire al Minorilor. Familia Rățoi ar dori să o adopte pe micuța Iulia, dar, se pare că Ana Cuculescu nu este de acord cu această înfiere. *(În fotografie, fetița Iulia Cuculescu)* (Adina SCUTELNICU)

Un nou salt al dolarului

■ *1$ = 1.304 lei*

Începînd de azi, cursul de referință al monedei naționale a fost stabilit la valoarea de 1.304 lei pentru un dolar american. Creșterea înregistrată este de aproape 20 la sută față de ziua precedentă, cînd cursul a fost 1.096 lei pentru un dolar american. Un salt spectaculos a cunoscut și volumul tranzacțiilor, care a fost ieri de peste 7,7 milioane dolari, de peste două ori mai mari decît cele din data de 21 decembrie 1993. Au fost confirmate în acest fel prognozele redactorilor cotidianului nostru care au afirmat cu mult timp în urmă că, pînă la data de 31 decembrie 1993, cursul de referință va atinge valoarea de 1.300 de lei pentru un dolar american.

Un prim efect al acestei prăbușiri a monedei naționale va fi o nouă creștere a prețului benzinei. A devenit o regulă ca, atunci cînd prețul benzinei pe piața românească se apropie de valoarea în lei echivalentă cu 25 de cenți, urmează ca acesta să atingă valoarea de aproximativ 40 de cenți. În prezent, echivalentul a 400 de lei, cît costă un litru de benzină, este de 32 de cenți. În condițiile creșterii prețului combustibililor, vor urma și alte majorări ale prețurilor, în general.

Conform informațiilor furnizate de corespondentul nostru din București, Lucian Gheorghiu, datorită prăbușirii leului, aseară, în jurul orelor 20,00, toate boutique-urile din Gara de Nord au fost închise. Patronii acestora au început să facă inventarul produselor. Se prevede o asemenea situație generalizată pentru astăzi în întregul București, în special în sectorul privat. În plus, se dă ca sigură scumpirea cu 30 % a tuturor mărfurilor provenite din import. (Alin TOCAN)

400.000 prima de Crăciun a unui parlamentar

Camera Deputaților a dezbătut proiectul de Lege pentru modificarea și completarea Legii nr.80/1992, privind pensiile și alte drepturi de asigurări sociale ale agricultorilor. La îndemnurile repetate ale președintelui de ședință, Dan Marțian - "Azi este o zi plină de semnificații în legătură cu victoria Revoluției din Decembrie 1989. Să lucrăm în așa fel încît să adoptăm niște legi absolut necesare." - deputații au purces fără chef la dezbaterea pe articole. Proiectul de Lege așteaptă intrarea pe ordinea de zi încă din luna iulie 1992, cînd a fost adoptat de Senat. S-a impus modificarea cuantumului pensiei minime (16.000 lei), adoptat de Camera superioară a Parlamentului, acesta fiind acum depășit. Dl. secretar de stat Mustață, de la Ministerul Muncii și Protecției Sociale, a anunțat asistența că pensia minimă devine 17.042 lei, "cuantum motivat și acoperit din punct de vedere financiar, în prezent". Desfășurarea operațiunii de votare pe articole a decurs oarecum greoi, întrucît, de cîteva ori, s-a constatat neîntrunirea cvorumului legal de ședință: 163 deputați prezenți în sală. De altfel, parlamentarii erau grăbiți să plece în teritoriu, împreună cu leafa și cu prima de 400.000 lei, ambele încasate azi. Mulți aleși ai nației erau însă nemulțumiți de impozitul mare, care le-a diminuat cîștigul estimat la peste 700.000 lei, undeva în jurul valorii de 400.000 lei.

CE MAI E NOU

Elțîn a dizolvat fostul KGB

Președintele rus, Boris Elțîn, a emis marți un decret prin care desființează ministerul Securității, fostul KGB, înlocuindu-l cu un serviciu federal de contra-informații. Actualul ministru al Securității, Viktor Golușko, va conduce noul serviciu și va dispune de două săptămîni pentru a stabili structura după care va funcționa acesta, informează agenția rusă de știri Itar-Tass, citată de Reuter. Golușko a fost aspru criticat de președintele Elțîn pentru comportarea în timpul revoltei parlamentare din octombrie, iar mass-media rusă l-a acuzat recent că nu a furnizat conducerii de la Kremlin informații substanțiale referitoare la situația din țară înaintea alegerilor parlamentare din 12 decembrie, care au propulsat pe scena politică forțele ultra-naționaliste.

Banca patronilor va acorda credite tinerilor care vor înființa societăți productive

Miercuri, la sediul Uniunii Naționale a Patronatului Român, 56 de patroni privați din întreaga țară s-au adunat pentru a constitui "Patron Bank". Fondatorul băncii patronilor privați este Ștefan Chelariu, președintele U.N.P.R., iar capitalul social al acestei instituții este constituit din 6 milioane de dolari, puși la dispoziție de bancherul american Paulo Cardoso Oliveira, și 3 miliarde de lei strînși de cei 56 de întreprinzători autohtoni. Inaugurarea oficială a "Patron Bank" va avea loc la 20 ianuarie 1994. După cum a precizat dl. Chelariu, instituția va acorda credite cu dobînzi preferențiale tinerilor întreprinzători care își înființează societăți productive, precum și firmelor particulare care vor face dovada că au angajat tineri șomeri.

Adrian Năstase a confundat șoferii Parlamentului cu revoluționarii din decembrie '89

Președintele Camerei Deputaților, Adrian Năstase, a plecat de la Ședința solemnă a celor două Camere, desfășurată ieri seara, înainte de final. Ieșind afară, dl. Năstase a văzut un grup compact de 20 de cetățeni care așteptau în fața sediului Camerei. S-a îndreptat spre ei și a început să strîngă mîini, adresînd grupului cuvinte frumoase despre Revoluție și despre organizațiile revoluționare. Nu a scăpat momentul să aducă și o critică membrilor Comisiei senatoriale de anchetă a evenimentelor din decembrie 1989. "Gabrielescu, nu știm de ce, cam blochează lucrările Comisiei", a declarat dl. Năstase. În acest timp, cei care fuseseră confundați cu revoluționarii nu au scos nici un cuvînt. Acest lucru are și o motivație. Cetățenii respectivi erau șoferii Parlamentului.

Hoț prins cu 35 kilograme de mercur

În urma unui raid, în noaptea de 18 spre 19 decembrie, poliția TF, din Gara Comănești, județul Bacău, l-a prins pe Laurențiu Fereț, în vîrstă de 23 de ani, cu 35 kg de mercur, Furat de la "Chimcomplex" Borzești, unde este angajat ca muncitor. Hoțul intenționa să meargă cu prețiosul metal, ascuns într-o butelie de 3,5 litri, la Brașov, pentru a-l comercializa cu 1000 de dolari kilogramul.

Rezultatele unui sondaj IRSOP, comandat de ROMPRES

54 la sută dintre români sînt nemulțumiți de activitatea președintele Iliescu

În perioada 11-16 decembrie, Institutul Român pentru Sondarea Opiniei Publice a realizat pentru Agenția Națională de Presă "Rompres" un sondaj național pe tema "România și lumea în 1994". IRSOP a intervievat 1.092 persoane în vîrstă de peste 18 ani. Eșantionul de tip "random-quota" este reprezentativ pentru întreaga populație adultă a României. Persoanele intervievate au fost selecționate în 62 de localități urbane și rurale distribuite aleator pe întreaga suprafață a țării.

Față de 1993, considerați că în 1994 situația economică a României va fi...? (rezultatele sînt date în procente)
- Mult mai bună - 3
- Ceva mai bună - 25
- Aproximativ la fel - 28
- Ceva mai proastă - 30
- Mult mai proastă - 14

Față de 1993, considerați că în 1994 situația dv. materială va fi...?
- Mult mai bună - 3
- Ceva mai bună - 25
- Aproximativ la fel - 33
- Ceva mai proastă - 26
- Mult mai proastă - 13

În comparație cu 1993, considerați că în 1994 prețurile vor continua să crească, creșterea prețurilor se va opri, sau prețurile vor începe să scadă?
- Prețurile vor continua să crească - 82
- Creșterea prețurilor se va opri - 13
- Prețurile vor începe să scadă - 5

Parlamentul și președintele, aleși în septembrie 1992, își vor încheia mandatul peste 3 ani, adică în 1996. Considerați că în 1996 situația dvs. materială va fi...?
- Mult mai bună - 7
- Ceva mai bună - 33
- Aproximativ la fel - 29
- Ceva mai proastă - 19
- Mult mai proastă - 12

Cît de mulțumit sînteți de activitatea Primului Ministru, Nicolae Văcăroiu?
- Foarte mulțumit - 2
- Mulțumit - 30
- Nemulțumit - 42
- Foarte nemulțumit - 26

Cît de mulțumit sînteți de activitatea Președintelui Ion Iliescu?
- Foarte mulțumit - 7
- Mulțumit - 39
- Nemulțumit - 34
- Foarte nemulțumit - 20

În 1994, Guvernul va trebui să ia măsuri pentru accelerarea reformei. Dvs. sînteți dispus să acceptați?
- Liberalizarea cursului de schimb leu-dolar: da - 75; nu - 25
- Accelerarea privatizării întreprinderilor de stat: da - 74; nu - 26
- Închiderea întreprinderilor nerentabile: da - 68; nu - 32
- Stoparea creșterii salariilor: da - 32; nu - 68
- Creșterea numărului de șomeri: da - 18; nu - 82

Accelerarea de către Guvern a reformei în 1994 va avea efecte sociale. Dv. cît de tare sînteți îngrijorat de aceste efecte?
- Foarte puțin - 5
- Puțin - 9
- Nici mult, nici puțin - 27
- Mult - 29
- Foarte mult - 30

Dacă alegerile ar avea loc astăzi, dv. cu ce partid ați vota?
- P.D.S.R.(F.D.S.N.) - 25
- P.N.Ț.C.D. - 17
- P.U.N.R. - 9
- P.D.(F.S.N.) - 7
- P.A.C. - 6
- P.R.M. -6
- P.S.M. - 4
- U.D.M.R. - 4
- P.D.A.R. -3
- P.E.R. - 3
- P.L.'93(P.N.L.-A.T.) - 3
- P.N.L.C.D. - 3
- P.S.D.R. - 1
- Nu aș vota - 9

După părerea dv., ce fel de Guvern ar rezolva mai bine problemele României?
- Un guvern de coaliție - 51
- Un guvern format de Opoziție - 24
- Un guvern format de P.D.S.R. - 21
- Alt fel de guvern - 4

Dv., personal, ce țară ați dori să fie cea mai prezentă în România?
- Statele Unite ale Americii - 30
- Germania - 26
- Japonia - 15
- Franța - 13
- Anglia - 5
- Canada - 4
- Italia - 4
- Rusia - 1
- Altă țară - 2

Care dintre aceste personalități vă place cel mai mult?
- Bill Clinton - 52
- Helmut Kohl - 20
- François Mitterand - 14
- John Major - 8
- Boris Elțîn - 2
- Altul - 4

După părerea dv., cine dorește mai mult să aibă influență în țările din estul Europei?
- Occidentul - 57
- Rusia - 43

Ați dori ca România și Republica Moldova...:
- Să se unească mai tîrziu: noiembrie 1992 - 35; decembrie 1993 - 36
- Să se unească imediat: - 27; - 32
- Să rămînă două state independente, legate foarte strîns între ele - 25; - 25
- Nu știu - 13; - 7

Senzațională declarație a președintelui Asociației "22 Decembrie", Doru Țigău

La 23 decembrie 1989, Armata a 14-a sovietică a încercat să treacă Prutul

■ *Doru Țigău a cerut deschiderea unei anchete oficiale privind evenimentele din 23 - 24 decembrie 1989 de la Iași*

Doru Țigău, președintele Asociației "22 Decembrie"

Punctul culminant al Simpozionului "Iași - Decembrie 1989", desfășurat ieri în Sala "H. Coandă" a Palatului Culturii din Iași, l-a reprezentat discursul președintelui Asociației "22 Decembrie", filiala Iași, Doru Țigău. Prin această alocuțiune, vorbitorul și-a manifestat intenția de a cere deschiderea unei anchete oficiale privind evenimentele din 23 și 24 decembrie 1989 petrecute la Iași. În acele zile, Doru Țigău era președintele unui consiliu provizoriu al revoluționarilor ieșeni. În data de 23 decembrie 1989, a sosit la Iași un ordin din partea Ministerului Apărării Naționale, prin care se solicita trimiterea tuturor forțelor armate din Moldova pentru apărarea Bucureștiului. Deoarece, în același timp, unitățile de grăniceri raportau concentrări masive de trupe dincolo de Prut (Armata a 14-a), cei adunați în acele zile în Casa Pătrată au hotărît să trimită la București numai divizia de blindate din Piatra Neamț. În drum spre Capitală, blindatele au fost blocate în preajma Buzăului de un baraj de foc provocat de artilerie și arme ușoare. Multe care de luptă au fost distruse, iar printre soldați s-au înregistrat și cîțiva morți. A doua zi, pe 24 decembrie 1989, un general al Armatei a 14-a sovietică a trecut podul de la Sculeni și a cerut comandanților unităților armate române să asigure armatei sale culoar de liberă trece și logistică militară. Răspunsul negativ al autorităților române a fost ferm, deși forța militară a Armatei a 14-a era superioară trupelor române masate în jurul Iașului. Făcînd legătura dintre cele două evenimente, Doru Țigău a precizat că inițierea unei anchete oficiale este imperios necesară și că este cît se poate de clar că în acele zile s-a încercat aducerea în România a trupelor sovietice ca forțe eliberatoare, la fel ca în 1944.

Celelalte discursuri ale participanților la simpozionul "Iași - Decembrie 1989" (reprezentanți ai Puterii locale, liderii filialelor județene ale partidelor politice și membrii asociațiilor "14 Decembrie" și "22 Decembrie") s-au axat în principal pe avantajele de netăgăduit pe care le-a adus Revoluția (libertatea, pluripartitismul etc.), în speță avantaje morale și spirituale. Pentru obținerea unui nivel de trai ridicat, toți vorbitorii au fost de acord că numai o înțelegere, o conciliere și o cooperare la nivel național pot salva țara de la dezastrul economic.

Un mic incident a tulburat lucrările acestui simpozion. În timpul discursului lui Ion Amihăiesei, președintele Consiliului Județean Iași, un fost deținut politic a părăsit sala în semn de protest. Cezar Zugravu, fost inginer, în vîrstă de 72 de ani, care a petrecut 7 ani în închisorile vechiului regim, a declarat: "Sînt profund revoltat și am părăsit sala în semn de protest! Nu am venit aici să aud apologia eroilor căzuți în lupta împotriva comunismului făcută de foștii comuniști sau neocomuniști".

Simpozionul a fost urmat de un cocktail oferit participanților de Asociația "22 Decembrie", filiala Iași. **(Ovidiu LUNGU)**

La Iași a fost descoperită cea mai mare fraudă vamală din acest an

■ *depistînd frauda, Brigada de supraveghere și control vamal a amendat firma MANAGER S.R.L. cu aproape 20 milioane lei*

S.C. MANAGER S.R.L. Iași a fost sancționată contravențional de către Brigada de supraveghere și control vamal cu suma de 19.775.000 lei pentru declararea la vamă de date nereale privind felul mărfii exportate. S.C. MANAGER S.R.L. a încheiat un contract cu o firmă din Chișinău, Republica Moldova, pentru exportul a 20.000 perechi de ghete cu talpă din cauciuc, iar fețele, din înlocuitor piele și piele. Derularea contractului a început cu livrarea către partenerul din Republica Moldova a 2000 perechi de ghete, care erau toate din piele naturală. La întocmirea documentelor vamale, firma MANAGER, reprezentată de Nicușor Moroșanu, a prezentat factură pentru 2000 perechi de ghete din piele artificială.

La sesizarea Vămii Sculeni, Brigada de supraveghere și control vamal a trecut la efectuarea unui control total, stabilind neconcordanța între datele declarate de către S.C. MANAGER S.R.L. și marfa existentă în mașină.

Conform Ordonanței Guvernamentale nr. 26/1993, S.C. MANAGER S.R.L. Iași a fost sancționată contravențional, iar marfa i-a fost reținută pînă la achitarea amenzii. **(Alina ȘTEFAN)**

Un profesor din Vlădeni va declara greva foamei la Palatul Cotroceni

Peste cîteva zile, profesorul Alexandru Dumitra, din comuna Vlădeni, județul Iași, va intra în greva foamei în fața Palatului Cotroceni. Alexandru Dumitra a precizat că va recurge la această formă de protest pentru a atrage atenția președintelui Ion Iliescu asupra cazului său, caz care, susține respectivul, nu a fost rezolvat nici de conducerea Inspectoratului Școlar Județean Iași, nici de senatorul P.D.S.R. Ioan Solcanu, nici de subprefectul județului Iași, Alexandru Anghel, cărora le-a cerut ajutorul. Alexandru Dumitra protestează, în primul rînd, împotriva directorului coordonator al școlilor din comuna Vlădeni, Petru Burlacu, pe care îl acuză de trafic de influență, corupție, violență și alcoolism. Printre acuzațiile aduse directorului Petru Burlacu se numără și ascunderea a șapte posturi în comuna Vlădeni, posturi pe care le-ar fi distribuit ilegal în vederea obținerii de foloase materiale. Conflictul dintre cei doi profesori este destul de vechi, în acest sens există și documente: de exemplu, în 1990, Burlacu Petru a fost amendat cu suma de 200 de lei pentru faptul că l-a tras de barbă și l-a înjurat pe Al. Dumitra. În legătură cu această problemă, Constantin Bostan, inspector general adjunct la I.S.J. Iași, ne-a declarat că, în urma cercetărilor întreprinse, Inspectoratul nu a considerat că este necesară demiterea directorului Burlacu. **(Dan FODOR)**

ORAȘUL PE O COLOANĂ

■ Paradă militară

Ieri dimineață, la orele 10,00, generalul-maior Viorel Cheptine, comandantul Garnizoanei Iași, a trecut în revistă garda de onoare la Troița din fața Palatului Culturii, deschizînd astfel manifestările comemorative organizate la Iași, cu ocazia zilei de 22 Decembrie. Un sobor de preoți, condus de I.P.S. Sa Daniel, Mitropolitul Moldovei și Bucovinei, au oficiat o slujbă întru pomenirea eroilor martiri ai neamului românesc. Slujba religioasă a fost urmată de ceremonia depunerii coroanelor la Troiță de către asociațiile "14 Decembrie", "22 Decembrie", reprezentanții Puterii locale, S.R.I., Inspectoratul Județean de Poliție, Garnizoana Iași și trupele de grăniceri. Soldații au defilat în semn de onor prin fața Troiței, după care cei prezenți au primit pomană: lumînări, vin, colaci și colivă. **(Ovidiu LUNGU)**

■ Tragic accident de circulație la Bălțați

Marți, 21 decembrie, în comuna Bălțați, județul Iași, a avut loc un grav accident de circulație, soldat cu moartea unei persoane.

În jurul orei 21 a acelei zile, Ioan Păiuș, în vîrstă de 23 de ani, din Bălțați, în timp ce se deplasa pe lîngă căruța încărcată cu lemne, a fost lovit violent de un autoturism. În urma impactului, tînărul Ioan Păiuș și-a pierdut viața. Din datele prezentate de Biroul de Presă al Poliției, reiese că responsabilitatea producerii acestui tragic accident aparține atît victimei, cît și șoferului. Astfel, șoferul Ilie Pauliuc a fost neatent, iar victima circula pe lîngă căruță, fără ca aceasta să fie semnalizată corespunzător cu dispozitiv reflectorizant, sau felinar aprins. **(Sorin SIMON)**

■ Amenzi de aproape 6 milioane lei

În primele trei săptămîni ale lunii decembrie, inspectorii Oficiului Județean pentru Protecția Consumatorilor Iași au efectuat 54 de acțiuni de control la agenți economici cu capital de stat și privat. În cadrul acțiunilor, au fost oprite de la comercializare produse în valoare de 36,1 milioane lei. Amenzile aplicate au depășit 5,5 milioane lei. Printre produsele oprite s-au aflat: 292 kg carne, 690 kg pîine, 180 litri de băuturi răcoritoare, 426 kg untură, 45 kg cafea și altele. **(Cristian DUNAR)**

■ Spectacol al Școlii Waldorf

Aseară, la Teatrul "Luceafărul", cei 210 copii de la Școala Waldorf din Iași au susținut un spectacol de suflet dedicat sărbătorii de Crăciun. Într-o frumoasă alternanță de culoare și muzică, au fost prezentate obiceiuri și datini de Crăciun. Prima parte a spectacolului a cuprins un colaj de poezii și cîntece dedicate sărbătoririi familiei în întregul său, iar a doua pate a fost dedicată colindelor de Crăciun. În finalul spectacolului, susținut în prezența părinților și a unei numeroase asistențe, elevii Școlii Waldorf au primit tadiționalii colăcei. **(Sandu TACU)**

■ Expoziție de icoane

Astăzi, la orele 17,00, în "Sala Gotică" a Mănăstirii Trei Ierarhi din Iași, va avea loc vernisajul expoziției "Icoane pe sticlă", de Aneta Nicolae. Va colinda corul bizantin și vor fi împărțite daruri copiilor, după tradiția sărbătoririi nașterii Pruncului Sfînt, Domnul Iisus Hristos. Binecuvîntînd expoziția de icoane a Anetei Nicolae, Mitropolitul Moldovei și Bucovinei, Daniel, a subliniat faptul că "icoana este cartea de identitate cea mai frumoasă a sufletului românesc doritor de înviere și fumusețe veșnică". **(L. GOGĂLNICEANU)**

Nebunie la o ședință de licitație

■ *spațiul comercial din stația de tramvai Podul de Piatră a fost închiriat cu 400.000 lei/mp lunar*

În cadrul ședinței de licitare a unor amplasamente libere din municipiul Iași, ce s-a desfășurat ieri în Sala Mare a Primăriei, a fost stabilită o chirie record de 400.000 lei metrul pătrat/lună. Ședința de ieri a avut drept scop stabilirea prin licitație publică a chiriilor pentru unele stații de transport în comun, stații ce urmează a fi amenajate ca spații comerciale, după modelul celor deja existente. Prețul de plecare, stabilit de Primărie, a fost de 2.000 lei mp/lună. Cu toate atenționările făcute de conducătorii ședinței, care i-au avertizat pe participanți că Primăria nu urmărește obținerea unor sume exorbitante, ședința a fost foarte înfierbîntată. Concurenții și-au disputat spațiile într-un ritm infernal, oferind sume din ce în ce mai mari. S-a ajuns astfel la suma de 400.000 lei mp/lună, sumă oferită pentru stația de tramvai de la Podul de Piatră. Alte sume oferite au fost: 300.000 lei mp/lună, pentru stația de tramvai de lîngă Centrul Teritorial de Calcul, 250.000 lei mp/lună, pentru stația de tramvai Han Tătar-Tătărași, precum și sume de 226.000, 147.000, 130.000 lei mp/lună pentru alte stații.

Organizatorii licitației se îndoiesc de faptul că cei care au adjudecat spațiile vor reveni pentru încheierea contractelor de închiriere.

În caz că vor face totuși acest lucru, este greu de presupus ce activități comerciale vor desfășura firmele cîștigătoare în stațiile de transport respective, deoarece, lăsînd deoparte cheltuielile destul de mari necesare pentru amenajare, numai chiria pentru un astfel de spațiu (de 40 mp) va ajunge pînă la 16 milioane lei lunar. **(Cristian DUNAR)**

Ajutor de Crăciun

Despre tragicul incendiu din Bulevardul "Socola", în care a ars aproape complet sufrageria apartamentului d-nei Isciuc Cristina, lucrătoare la laboratorul chimic al S.C. TOMIRIS S.A., cotidianul nostru a relatat pe larg în ziua de 27 noiembrie 1993. Din cauza unei candele lăsată aprinsă, a luat foc perdeaua și apoi incendiul s-a extins, distrugînd parchetul și aproape întreg mobilierul, cu excepția bibliotecii, care a fost doar afumată. Aseară ne-a vizitat la redacție d-na Isciuc Cristina, care a ținut să mulțumească pe această cale, împreună cu fiul său, tuturor celor care au ajutat-o: directorul S.C. TOMIRIS S.A., Nicolae Sandu, șefilor, colegilor, foștilor colegi și, nu în ultimul rînd, rudelor. Toate aceste persoane au contribuit cu bani pentru a-și cumpăra o parte din mobila pentru sufragerie și alte lucruri pierdute în incendiu, iar întreprinderea unde lucrează s-a angajat să-i schimbe parchetul din cameră și să suporte cheltuielile pentru zugrăvit. **(Ovidiu LUNGU)**

R.A. "Locuința" s-a declarat stat în stat

■ *în felul acesta, conducerea regiei sfidează zeci de mii de ieșeni*

Conducerea Regiei Autonome "Locuința" a hotărît la ultima ședință a consiliului de administrație ca nici un angajat al unității să nu mai difuzeze informații către presă.

Relațiile cu presa au rămas astfel apanajul exclusiv al conducerii, formată din directorul Ioan Cozaru și inginerul șef Mihai Lupuleasa, care, în ultimul timp, cunosc un singur refren: "Nu avem nimic de declarat presei". Această atitudine a survenit brusc, în chip inexplicabil, după o perioadă lungă de colaborare. Este interesant de știut ce părere au despre acest lucru factorii de decizie cărora R.A.L. le este subordonată, deoarece regia respectivă reprezintă o instituție publică de interes major pentru orașul nostru, iar "ermetizarea" relațiilor cu presa nu poate duce la nimic bun. Cel puțin pentru conducerea regiei. **(Cristian DUNAR)**

S.C. SUPER COPOU" S.R.L.
Iași

Cu prilejul sărbătorilor de iarnă, administratorii și salariații acestei firme transmit tuturor furnizorilor de mărfuri, colaboratorilor și cumpărătorilor un Crăciun fericit și tradiționala urare

"La mulți ani!"

Astăzi, 23 decembrie, ora 10.00, are loc deschiderea magazinului

Atom

Str. Costache Negri nr. 60 (vis a vis de magazinul Moldova) care comercializează:
- produse de igienă sanitară
- cosmetice

Produse de calitate superioară Procter & Gamble

DORIȚI SĂ DEVENIȚI BUNI PRACTICANȚI ÎN FOLOSIREA CALCULATOARELOR compatibile I.B.M.?

adresați-vă Centrului de Calificare și Recalificare a Personalului din Str. Eternitate nr. 37.
Conținutul cursurilor, dotările și metodele moderne de predare asigură însușirea temeinică a cunoștințelor teoretice și practice în cel mai scurt timp.
Costul cursurilor este foarte redus iar CERTIFICATUL DE STUDII este RECUNOSCUT PE PLAN NAȚIONAL.
CURSURILE SÎNT GRATUITE PENTRU ȘOMERI.

S.C. E.M.I. S.R.L.

Vă pune la dispoziție o gamă variată de produse:
- FRIGIDERE
- CONGELATOARE
- COMBINE FRIGORIFICE
- ARAGAZE
- TELEVIZOARE COLOR MEGAVISION, BEKO, ZASS - diagonala 37, 51, 54
- ASPIRATOARE
- APARATAJ ELECTRIC
- CONFECȚII, TRICOTAJE, ÎNCĂLȚĂMINTE

Bulevardul Independenței 19, bloc B 1-5, telefon: 117530
Program: zilnic 8.00 - 20.00, sîmbăta 8.00 - 16.00

Alarmă

În urma articolului "Trichineloza - boala capetelor umflate - face ravagii în Iași", publicat în cotidianul "Monitorul" pe data de 19 decembrie 1993, zilnic, la Direcția Sanitar-Veterinară, Iași, sînt depuse 2500 probe carne de porc pentru analize trichineloscopice. Față de anii anteriori, trichineloscoapele (aparate de analiză a virusului Trichinella Spiralis) sînt suprasolicitate, funcționînd 12 ore/zi. Vasile Hrițcu, directorul Direcției Sanitar-Veterinare, Iași, ne-a comunicat: "Față de anii anteriori sîntem suprasolicitați de către crescători individuali de porci, în efectuarea de analize trichineloscopice. Ultimul caz de infestare a cărnii de porc cu virusul Trichinella Spiralis a fost descoperit la U.M. 0908 - Iași, pe data de 20 decembrie 1993. În urma examenului trichineloscopic, au fost reținute și distruse, prin ardere, 75 kg de carne și organe de porc. Deocamdată ținem sub observație gospodăria anexă a unității, unde se cresc 100 de porci, tăierile ulterioare urmînd să se facă doar cu acordul unității noastre. **(Sandu TACU)**

societatea comercială CONSART sa
Iași B-dul Copou nr. 3

organizează **LICITAȚIE**
în ziua de 28 dec. 1993, ora 11
pentru **vînzarea:**

1. Bloc SC11 și SD 2-3 Dacia pe tronsoane; prețul de pornire a licitației, inclusiv TVA este de:
BLOC SC11 cu valoarea de 236,1 mil. lei:
TRONSON A = 122,1 mil. lei
TRONSON B = 114,0 mil. lei
BLOC SD 2-3 cu valoarea de 214,8 mil. lei:
TRONSON A = 114,7 mil. lei
TRONSON B = 100,1 mil. lei

2. Spațiu comercial cu suprafața de 115 mp de la parterul blocului SC11 Dacia. Prețul de pornire a licitației, inclusiv TVA este de 35.894,2 mii lei.

Condițiile de participare la licitație sînt conform H.G. 658/1992.
Înscrierile se primesc la sediul societății din Bd. Copou nr. 3, Iași, pînă în ziua licitației, la ora 10.00.
În caz de neadjudecare, licitația se va repeta pe data de 12 ian. 1994 în aceleași condiții.

Firma "ROYAL MANUEL"
vinde cel mai ieftin:
PORTOCALE BANANE KIWI
Hotel Continental, camera 102, telefon 11.43.20.

s.c. VEGA s.r.l.
Oferim la prețuri foarte avantajoase:
combine frigorifice "Snaige"
covoare persane R.Moldova
jucării China
articole de papetărie
Iași, str. Sf. Lazăr nr. 33 (7 Noiembrie) Tel. 131908

S.C. MOLDOLUX CĂMIN S.R.L.

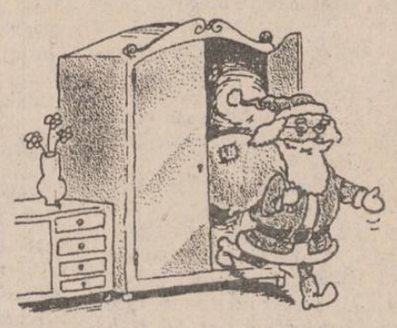

mulțumește tuturor clienților care au vizitat magazinul în decursul acestui an, dar mai ales celor care întîmpină noul an într-o locuință mobilată cu articole cumpărate de la firma noastră.

Tuturor le urăm sărbători fericite și "LA MULȚI ANI" și îi așteptăm la aceeași adresă: Str. Bucium 25 (vis a vis de Fabrica de Mobilă) și în 1994.

S.C. MOLDOLUX CĂMIN S.R.L. Str. Bucium 25 (vis a vis de Fabrica de Mobilă), telefon 137807, fax 127432. Program: 9-17, sîmbăta 9-13.

CAFEAUA DE DIMINEAȚĂ

E prea frumos să fie adevărat!

Aurel LEON

O fundație culturală "Academia liberă" la Iași? Încă înscrisă legal și cu statute aprobate? Haida-de, îmi vine să exclam ca Bernard Show în fața unei reușite farse: "e prea frumos să fie adevărat!" Totuși aflu vestea într-un anturaj seducător: biroul d-lui prof. Emil Stratan din palatul Cantacuzino (fostă redacția "Cronica"), sufocat de picturi, sculptură unică și proiecte de acțiune. În privința ultimelor, e destul să extrag din statut:

Fundația culturală "Academia Liberă" din Iași, înscrisă legal la 20 noiembrie 1993, își propune reluarea unei "stări de spirit" din perioada interbelică, conturată în jurul unor personalități creatoare emblematice precum: Mihai Codreanu, N.N. Tonitza, Al. O. Teodoreanu, George Topîrceanu, Corneliu Baba, I.I. Mironescu, Mihai Sevastos, J. Cosmovici ș.a. Scopul Fundației este păstrarea și promovarea culturii laice și bisericești și artelor în țara noastră.

În scopul promovării culturii naționale, Fundația va iniția realizarea unor colecții de artă plastică modernă și contemporană, expoziții și chiar înființarea unui muzeu propriu.

De asemenea, Fundația își propune organizarea de manifestări culturale în domeniul literaturii și al muzicii, a unor expoziții de carte, de manuscrise, a unor concerte, precum și înființarea unor instituții de învățământ artistic la nivel preșcolar, școlar, universitar și post-universitar.

Pentru realizarea obiectivelor sale, Fundația va organiza manifestări culturale specifice, cum ar fi: simpozioane, colocvii, conferințe, tabere de creație, va institui burse de studii și documentare, efectuarea de studii și cercetări specifice, pe care le va edita ulterior. În acest scop, Fundația va înființa editura "Academia Liberă", precum și publicații proprii: revista "Academia Liberă", pliante, albume, programe, materiale publicitare audio și video etc.

Fundația va emite o Diplomă și o Plachetă de onoare "Academia Liberă" ce vor fi acordate unor personalități culturale remarcabile din țară și străinătate. De asemenea, în fiecare an, Fundația va acorda premii creatorilor din domeniul culturii umaniste. În vederea încurajării tinerelor talente, tot anual, Fundația va acorda burse în țară și străinătate studenților și specialiștilor din domeniul culturii și artelor. Modul de acordare a diplomelor, plachetelor, premiilor și burselor va fi stabilit prin regulamente specifice realizate de conducerea aleasă a Fundației.

Toate elementele privind patrimoniul Fundației, gestionarea acestuia, conducerea și administrarea Fundației sînt prevăzute în Statutul legal aprobat. Cei care doresc să devină membri ai Fundației sînt rugați să consulte Statutul și să completeze Formularul de adeziune.

Așadar, "academia liberă", poreclă dată în batjocură de Mihai Codreanu, odăii din fund a prăvăliei Samuil din str. Lăpușneanu (casele Borcea, pe locul unde se află acum filiala Bibliotecii universitare), ce era pe atunci și ce ambiționează să devină? Era o arenă a spiritului, a poantei, a ascuțimii de minte, a talentului. Parcă îl aud pe Mihai Codreanu, privind în pahar și explicîndu-i actorului Șt. Morcovescu-Teleajen, ambițios să fie scriitor:

Înțelege, măi creștine,
Dumnezeu nu fu avar:
A băgat prea mult în tine
Să mai fie loc de... har!

Sau judecarea "prietenească" a cărții "Dumnezeu" de Demostene Botez. Decretează Mihai Codreanu:

Spun lectorii, care
L-au citit cu greu:
Cartea asta n-are
Nici un Dumnezeu!

Sare în apărare Al. O. Teodoreanu:

Cum n-are nici un Dumnezeu
C-o înjura de bună ce-i
Un ins, l-am auzit chiar eu
De Dumnezeul mamei ei!

Aceasta era "academia liberă", o tachinare cu două tăișuri, de felul piperului presărat de Pastorel pe opera lui N. Iorga:

În aceste vremuri cumplite,
În ăst veac de bani flămînd,
Iorga scrie cărți cinstite: nu se vînd!

Ei, bine, în aceste vremuri cumplite, în ăst veac de bani flămînd, profesorul Emil Stratan pune bazele unei instituții aflate în slujba culturii. O face cu dezinvoltură, sfidînd mentalități, prejudecăți și atitudini meschine. A stabilit deja o punte trainică de legătură cu artiști plastici din București și chiar cu firme serioase pentru o colaborare rodnică. Și cum dl. Stratan, fiind în afară de un colecționar de artă și un om de afaceri, nu are timp, a și pornit la treabă. În locul unei știute atenanse a ziarului "Opinia" intru într-un magazin elegant INA-Cristian Dior în care tavanul de cleștar se reflectă în dalele albe de pe podea și recipientele cu efluvii de parfum exotice sînt multiplicate de sticla rafturilor, ca în versurile lui Minulescu (Guerlain a botezat parfumul...). Iar în paralel, printre clinchetele elegante, nu mai puțin subtilele nuduri ale lui Corneliu Ionescu, perfect acordate la atmosfera de rafinament și eclectism estetic. Vernisajul a avut loc zilele acestea, dar lucrările par a fi acolo de cînd lumea, într-atît s-au integrat în mediu.

Totodată, fundația anunță o valoroasă expoziție colectivă în Sala Voievozilor din Palatul Culturii. Vor fi expuse lucrări de Ion Popescu-Negreni, Costel Badea, Ion Sălișteanu, Gheorghe Anghel, Viorel Mărgineanu și Vasile Cel Mare - un mănunchi de excepție. Vernisajul va avea loc în ziua de 23 decembrie, orele 17,00. Precum se vede, demarează o activitate susținută pe plan plastic. Desigur, va urma și pe cel literar. Deocamdată, salutînd eforturile inițiatorului, adică ale președintelui, dl. prof. Emil Stratan, îi dedicăm fundației două desene ale lui C. Ciosu din Bacău, inspirate de specificul vechii academii: cît cîntăresc laurii gloriei și ilustrînd catrenul lui Pastorel, dedicat unei emisiuni TV:

Numai vinul de mai mînă
Către cele veșnice,
Iar filmarea se amînă
Din motive tehnice!

Aceasta pentru ca, în toiul preocupărilor mercantile, dl. președinte să nu uite specificul celebrei academii libere care, înaintea tuturor punea spiritul stimulat de licoarea trecută prin... volum. Și, numărîndu-mă printre membrii de onoare ai proaspătă reînviatei academii, să adeverim după puterile noastre catrenul lui Topîrceanu:

Doar omul are partea cea
nedreaptă,
El cîntă, rîde, suferă, iubește,
Adoarme apoi și nu se mai
deșteaptă
Pe cînd poetul supraviețuiește! ■

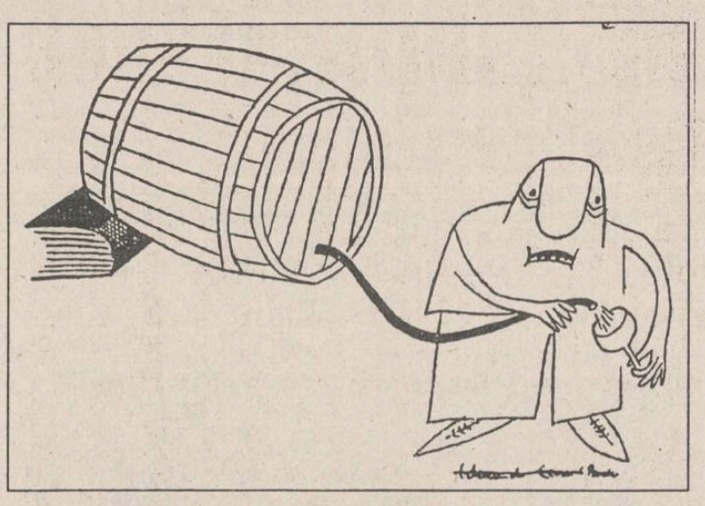

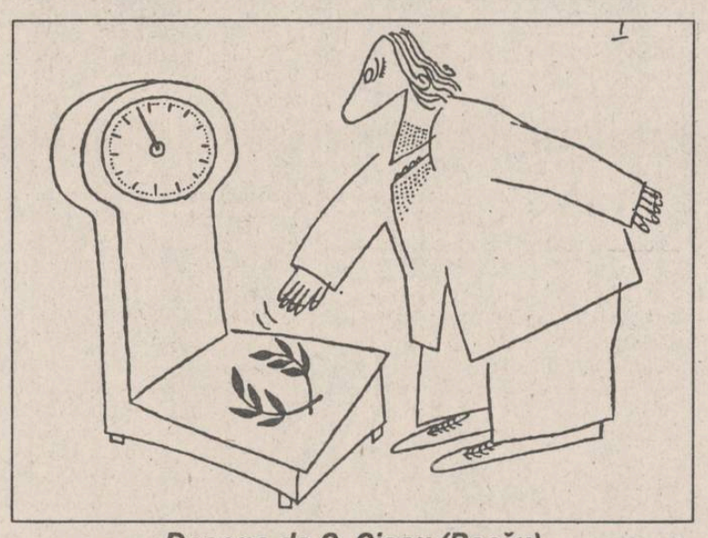

Desene de C. Ciosu (Bacău)

Din scrisorile, telefoanele și audiențele zilei

■ O, brad frumos

Dl. Mircea Palade. Lăudabilă inițiativa unor cadre didactice de la Școala generală Bosia de a se despărți de acest an într-un cadru cît mai plăcut posibil.

Inițiativa de organizare și sărbătorire a Crăciunului au avut-o cadrele didactice de la clasele I-IV, personal învățătoarea Virginia Ghineț.

În jurul unui brad frumos împodobit, și-au dat întîlnire copiii și părinții acestora. S-a cîntat s-au spus poezii. La apariția lui Moș Crăciun, cu desaga în spate, emoția a fost de nedescris, fiecare din cei prezenți au primit dulciuri și cadouri după puterile... "sponsorilor", care de această dată au fost numai părinții. Măcar anul viitor se vor găsi niscaiva persoane cu suflet și inimă de pe la Primăria Bosia, Inspectoratul Școlar și... Cadrele didactice au făcut ce le-a stat în putință, dar n-au putut acoperi prea mult. Oricum, inițiativa e lăudabilă, cu atît mai mult cu cît o parte din acești dascăli, locuind în municipiul Iași, și-au sacrificat timp pentru aceasta.

■ Vrerea electoratului, nu a revoluționarilor

Dl. Constantin Pasat, Iași. Presa a anunțat din vreme că marți, 21 decembrie, președintele României va primi la Cotroceni pe reprezentanții revoluționarilor din decembrie '89. Prilej de imagini T.V., dar și pentru scris. Seara, însă, T.V.R. n-a prezentat nici o imagine, semn că întîlnirea n-a fost de natură să nască fotografii. S-a dat citire unei declarații făcute de președinte: revoluționarii au fost în consens cu dorința sa - să afle adevărul despre Revoluție.

Am aflat adevărul despre întîlnire din presa de a doua zi: revoluționarii i-au cerut președintelui demisia.

Dar președintele, ca și guvernul, nu-și prezintă demisia. Ei respectă vrerea electoratului, nu a revoluționarilor.

■ "Revoluție și reformă" poate redeveni "Opere alese", vol. I

Dl. Dumitru Enescu, Splai Bahlui 24, ne-a scris despre cartea apărută sub semnătura președintelui țării, în care se fac mărturisiri despre Revoluția din decembrie 1989 - dintr-un anumit punct de vedere.

Avînd o bătaie mai lungă decît actul revoluției, intitulată "Revoluție și reformă", cartea președintelui poate redeveni, la o ulterioară reeditare, "Opere alese", vol. I.

Este un început. Ceea ce ne lipsea, avem. Pe cînd și incinerarea ei? ne întreabă cititorul, iar pentru a afla răspunsul îl sfătuim să asculte, alături de noi, vuietul străzii, al satelor. O vor face și președintele, și guvernul, și parlamentarii și atunci, receptivi, va fi bine!

■ Moș Crăciun nu-i nici premierul Văcăroiu, nici actorul ieșean

D-na Smaranda Olteanu, str. Ciric nr. 97, după ce a vizionat interviul luat de d-na Tudor premierului Nicolae Văcăroiu, luni seara, după Actualități, și a citit articolul din "Monitorul", de miercuri, despre actorul ieșean cu statut recunoscut de Moș Crăciun, ne-a dat telefon și ne-a spus că nici unul, nici altul, oricît ar vrea reporterii și cei gratulați, nu-i Moș Crăciun al anului 1993.

Dl. Văcăroiu nu-i Moș Crăciun, pentru că în economia de piață sacul cu bani, cu dulciuri și jucării nu-i la domnia sa, ci la agenții economici, la particulari - cum spunea președintele la o întîlnire cu investitorii străini de origine română. Actorul nu poate fi nici el, pentru că, ați văzut, părinților copiilor care vor a fi vizitați de Moș Crăciun li se pretinde să achite firmei "Prier" sume cuprinse între 10-25 mii lei, bani din care să fie cumpărate darurile oferite copiilor de... moșul. Ori adevăratul Moș Crăciun este cel care are proprietatea, care ocrotește și copiii dar și părinții, societatea, țara.

■ Meciul Dinamo - Oțelul, reprogramat?

Dl. Vasile Constantin, Iași, a citit la "Carnetul zilei" de miercuri, 22 decembrie, că la T.V., programul I, la orele 13,00, se transmite partida de fotbal Dinamo București - Oțelul Galați, despre care tot "Monitorul" spune, ca și cititorul, că s-a jucat marți și s-a încheiat cu rezultatul de 3-1. Este reprogramat meciul? - ne-a întrebat. Nu credem. După cum știți, meciul s-a transmis la televizor marți, iar ceea ce ne sesizați poate fi o preluare a ceva care, între timp, a suferit modificări ce nu-s imputabile ziarului.

■ Sediul F.P.S. și F.P.P.

Dl. Iordăchescu, de la S.C. MOLDEXIM. Sediul Fondului Proprietății de Stat din județul Iași este la Casa Pătrată, la Prefectură. Sediul Fondului Proprietății Private s-a mutat recent într-un imobil din spatele Tribunalului (zona Hala Centrală), iar lista cu reprezentanții acestora pe unități nu credem că va fi publicată, deocamdată, în ziarul "Monitorul".

■ Bilete pentru o singură călătorie

Dl. Voicu Tiulea, bulevardul Chimiei nr. 27, face încă o propunere conducerii R.A.T.C. Iași. În prezent, biletele pentru mijloacele de călătorie se tipăresc pentru două călătorii și pe o hîrtie inferioară calitativ, astfel că biletul întrebuințat astăzi și reținut în buzunar două-trei zile devine inutilizabil la perforarea următoare. Dacă s-ar tipări bilete pentru o singură călătorie, numărul călătorilor ar spori iar încasările ar fi pe măsură, pentru că una e să dai 100 lei, altceva 200 lei - cu riscul de a pierde partea nefolosită.

■ Examenul trichineloscopic e gratuit?

Dl. Eugen V. Constantinov, str. Popescu Irimia nr. 35, telefon 117229, este veteran de război. A tăiat un purcel iar la examenul trichineloscopic i s-a pretins suma de 800 lei pe care a achitat-o cu chitanța nr. 33748 din 18 decembrie 1993. Lucrul acesta s-a întîmplat la Laboratorul veterinar de la Hala Centrală. La radio și T.V. se spune că asemenea analize se fac în mod gratuit - mai ales în cazul veteranilor de război. E gratuit ori nu certificatul?

Răspunsul îl așteptăm de la conducerea Direcției Sanitar-Veterinare a județului Iași. **(Ion N. OPREA)**

ULTIMUL VAGON POȘTAL

Scrisoare deschisă domnului Prefect Dan Gâlea

■ țiganii oploșiți aici au fost o grea povară pentru locuitorii din Zarea și Lunca Cetățuii ■ sperăm că ne veți înțelege, ca un bun român ■

Cartierul Lunca Cetățuii, operă a epocii ceaușiste, conceput ca o colonie pentru emigranți, fără un dispensar care să asigure minimum de asistență medicală celor peste 2000 de locuitori, fără un aprozar, fără un telefon public, fără un magazin alimentar serios, fără o creșă, fără un mijloc de transport sigur, s-a văzut, după Revoluția din '89, abandonat de factorii responsabili și obligat să asalteze prefectura, cerînd pe cît posibil să se improvizeze cît de cît o brumă de condiții normale de viață pentru acești oameni. Dar, ca și cum nu le-ar fi fost de-ajuns acestea toate celor supuși unor legi discriminatorii care le interziceau dreptul de a primi o locuință în oraș, pe motiv că aveau posibilitate de navetă, acum, în societatea noastră "democratică", Inspectoratul Școlar Județean Iași dă o decizie prin care o colonie de țigani nomazi își vor amesteca copiii printre copiii noștri, începînd cu data de 1 decembrie 1993. Lucru care, deși neînfăptuit pînă acum, se vrea împlinit în ultimele zile ale trimestrului I, din anul școlar 1993-1994. Școala Lunca Cetățuii este deja neîncăpătoare pentru copiii noștri, iar țiganii aceștia au un local de școală pe care l-au distrus. Țiganii oploșiți aici în anii dictaturii comuniste au fost și sînt o grea povară pentru locuitorii din Zanea și Lunca Cetățuii. Pentru ei nu există nici un fel de lege, nici a bunului simț, nici a conviețuirii în societate și chiar nici legile statului, cu unele excepții, față de care ne cerem scuze cînd afirmăm acestea. Dacă acești nomazi au vreo legătură cu statul român, aceasta se referă la drepturi. Ei nu au obligații. Au numai drepturi. Printre care și dreptul de a învăța, cu începere de la 1 decembrie 1993, conform deciziei I.Ș.J. Iași, împreună cu copiii noștri, pentru că de la această dată se dă alocația și fără carte nu pot obține nici permis de conducere la mașinile tot mai numeroase pe care le au de la Revoluție încoace. Nu înțelegem cum au convins I.Ș.J. Iași că anul școlar pentru ei poate să înceapă cu trimestrul II, și nici prin ce mijloace au beneficiat de această decizie. Domnule prefect, nu este vorba de ură de rasă, așa cum se afirmă, ci de răbdarea noastră care a ajuns la capăt. Nu mai încăpem nicăieri de ei, și nu le mai putem suporta comportarea. La poștă și telefoane pentru ei nu este program, la ore tîrzii, în miez de noapte, ei vin cu grupul, bat în uși să li se deschidă, să li se facă servicii, agresează verbal și fizic pe telefoniste și nu le pasă de faptul că încalcă normele elementare de conduită cetățenească. Cînd își fac apariția la magazin, la dispensar, în mijloacele de transport în comun etc., românii trebuie să se retragă, atît din cauza obrăzniciei lor cît și din cauza lipsei totale a igienei corporale. Au intrat în conflict și cu biserica, disputîndu-și întîietatea pînă și în cimitir. Vecinii țiganilor duc o viață de calvar. Nu mai au parte de liniște, de bunurile grădinii; o pasăre, un porc scăpat din curte este, de cele mai multe ori, definitiv pierdut; ca să nu mai vorbim de nenumăratele conflicte, soldate chiar cu vătămări deosebit de grave, dintre țigani și români. Ceea ce ne miră este faptul că țiganii nu și-au manifestat dorința de a învăța pe vremea lui Ceaușescu, cînd învățămîntul era obligatoriu, iar în cei patru ani de la Revoluție pînă acum au distrus total localul școlii care aparținuse satului Zanea și care le-a fost cedat lor. Localnicii susțin chiar că un țigan, pe nume Stănescu Babolea, luptă să cumpere terenul și școala pentru feciorul său, lucru care, susțin ei, este cunoscut și de primărie. Nu avem dovezi în această privință și nu susținem adevărul acestor afirmații, un lucru știm însă, că li s-a cedat o școală, că au devastat-o și că acum vin peste noi pentru că i-a apucat dorul de carte. Dacă românii făceau acest lucru ar fi rămas fapta lor nepedepsită? Nu credem că nu și-ar fi ispășit vina. Țiganii nu au dat socoteală nimănui de fapta lor, ba mai mult, I.Ș.J. își face milă de ei și-i aduce printre copiii noștri. Motivul invocat de Inspectorat este fie unul politic, fie unul cetățenesc. Dar, dacă se invocă un motiv cetățenesc, ei, țiganii, cu ce contribuie la binele societății? Serviciu militar nu fac, obligațiile față de societate nu le respectă și totuși la drepturi au acces, și găsesc înțelegere la autorități. Ei deschid uși care nouă ni se închid. Obțin ceea ce noi nu putem obține în propria noastră țară. Nu sînt încadrați nicăieri și dispun de averi de milioane, iar noi abia ne ducem zilele, deși muncim la stat și soț și soție, în cele mai multe cazuri. Românii sînt slugi la țigani în propria lor țară. Le fac servicii, le conduc mașinile pentru o plată dezonorantă. Acum, sfidător, ne amenință că vor școală lîngă copiii noștri și școala o vor cumpăra pentru că ei au milioane.

Domnule prefect, cadrele medicale de la improvizația de dispensar susțin că printre țigani sînt boli infecțioase, că nu respectă cele mai elementare reguli de igienă și că nu mai pot lucra cu ei în asemenea condiții. În această situație, vă întrebăm cît vom mai putea suporta acești oameni. Vă repetăm că nu sîntem rasiști, nu este vorba de un conflict etnic, printre noi sînt și romi care, cît de cît, respectă normele vieții sociale, muncesc cot la cot cu noi, suferă cot la cot cu noi, și copiii lor învață alături de copiii noștri. Dar pe acești nomazi nu-i putem tolera lîngă copiii noștri, nu pentru că sînt romi, ci pentru că nu respectă normele de comportament social și minimum de igienă corporală, că nu muncesc și că nu ne respectă ca popor.

Dacă I.Ș.J. a dat decizie favorabilă lor, fără a lua în seamă faptul că se fac vinovați de distrugerea școlii pe care au primit-o de pomană, dacă nu a avut în vedere faptul că școala noastră abia satisface nevoile cartierului, dacă nici cadrele medicale nu le-au consultat în această privință, dacă nici opoziția cadrelor didactice nu au luat-o în seamă - directoarea școlii și-a depus demisia din acest motiv - dacă nici de opoziția părinților nu i-a păsat și nici de memoriul însoțit de 130 de semnături, cu nr. A.3, din 16.12.1993, ne face să credem că anumite interese au dictat această decizie. Ba, mai mult, pentru a se putea vinde școala din Zanea, s-a aprobat construirea unei anexe la școala din cartier pentru a încăpea și țiganii.

Domnule prefect, pentru copiii noștri, ne vom opune din toată ființa noastră. Nu sîntem împotriva țiganilor. Au școală? Să și-o repare. Au drepturi? Să și le primească. Să-și facă școli, institute, televiziune și tot ce vor. Nu ne opunem. Dar nu lîngă copiii noștri. Să-i lase să învețe în pace în școala pe care o avem, iar atunci cînd vor respecta legile și normele vieții sociale, ca orice cetățean, și vor avea o igienă corporală corespunzătoare, îi vom tolera poate și în școala printre copiii noștri. Nu acceptăm înfăptuirea deciziei I.Ș.J. Iași nici pe hîrtie, nici în fapt. Iar dacă se va trece la executarea silită, nici un român nu-și va trimite copilul la școală în trimestrul al II-lea chiar și numai dacă s-a înscris în cataloage numele unui singur țigan. În speranța că ne veți înțelege, ca un bun român, așteptăm intervenția d-voastră în această problemă. Vă mulțumim.

500 de părinți ai copiilor din Școala Lunca Cetățuii

Corespondență prin fax din Germania (III)

Înțelesul concilierii

(continuare din numărul de ieri)

4. "Normalizare" de dreapta, "normalizare" de stînga

S-a vorbit recent (Ulrich Beck) despre o "implozie a Estului" care a făcut posibil în Vest ceva ca o "Entkernung des Politischen". Aș spune că ea, implozia, nu a făcut doar posibilă, ci a determinat, a forțat această pierdere a esenței (a "sîmburelui" - în sesnul tradiției postbelice) politicului. Chiar dacă politicieni ca De Gaulle, Willy Brandt sau Olof Palme au practicat o politică a nuanțelor, în fond, dimensiunea politicului era, în epoca războiului rece, determinată în alb-negru. E un loc comun faptul că nici o țară din vest și nici o instituție suprastatală nu a prevăzut, nu a fost cu adevărat pregătită pentru revoluția din 1989. "Învingătorii" înșiși ies acum din ruinele sistemului politic postbelic, surpat odată cu prăbușirea comunismului, cu privirile încețoșate de molozul ideilor și structurilor mentalității de confruntare, de "coexistență pașnică" vest-est. Într-adevăr, ai au avantajul unor puncte de sprijin în sistemul economiei de piață și al apărării nord-atlantice, în nivelul mediu ridicat de trai al populației, în avansul tehnologic, dar "învingătorii" sînt și ei cuprinși de derută, chiar dacă nu una atît de profundă, ca și "învinșii". Un nou echilibru - care nu poate fi, nu trebuie să fie, doar "noua normalizare", concepută și propagată de teoreticieni și politicieni conservatori din vest și înțeleasă ca "adaptare", de fapt, deghizată ca adaptare în costumația unor idei și habitudini politice ușor fardate ale anilor '50-'60 - un echilibru nou deci nu este posibil în afara, prin marginalizarea celor "învinși", ci numai împreună cu ei. Vechiul echilibru al coexistenței tensionate est-vest, bazat pe amenințarea atomică, nu poate fi înlocuit decît printr-un echilibru al concilierii, al unității est-vest.

Concilierea voită de Putere în România nu este, în alți termeni, decît o "nouă normalizare", o "normalizare" de stînga desigur, întrucît ea este concepută de oameni care gîndesc exploziv în categorii de stînga și are în vedere o pace socială superficială - acea "conciliere pe orizontală" despre care vorbeam - altfel spus, o **pace cosmetică**. Sensul ei nu poate fi altul decît cel al "noii normalizări" din vestul continentului, un sens "retro" care, la noi, se concretizează într-o cuprinzătoare restaurație. Extremele se ating încă o dată: "normalizarea" de dreapta și "normalizarea" de stînga se întîlnesc în mentalitatea separației. Și, ca o consecință a apropierii, stînga contemporană împrumută din arsenalul dreptei naționalismul, o "armă" a cărei ineficacitate este egalată doar de caracterul vetust al conceptului. Aduag doar, împreună cu reputatul sociolog german Ulrich Beck, a cărui opinie o reformulez din perspectiva estului, că tot ceea ce dă impuls naționalismului în Europa, criza economică și cea de hegemonie politică, afluxul de emigranți, xenofobia, războiul (iugoslav), este de o ironică internaționalitate.

Concilierea dorită la noi de Putere este imposibilă, atîta vreme cît ea vrea să funcționeze după motto-ul "nimic grav nu s-a întîmplat în ultima jumătate de veac". Nu putem reintra în normal făcînd abstracție de istorie. Încă o dată, e necesar să concepem concilierea ca pe un proces al trecutului comunist, un proces în care victimele trebuie să joace nu doar rolul mut al celui ce iartă. S-a spus, cu dreptate, concilierea fără iertare înseamnă minciună. Iar iertarea este imposibilă, dacă mai întîi nu se constată (nu se știe) exact unde și în ce măsură s-a instalat vina. Și iată că din nou concilierea apare ca imposibilă, întrucît făptașii nu sînt prezenți la "proces", pentru că ei "nu există". Nu mă gîndesc nicidecum la fantomele teroriștilor din decembrie 1989, ci la persoane foarte reale, ca Ilie Verdeț, Tudor Mohora, Adrian Păunescu sau, din eșichierul dreptei, Corneliu Vadim Tudor, ca și la multe altele. În Parlament, la televiziune, în presă, ei se arată histrionic drept democrați înnăscuți, vorbesc, se comportă, trăiesc așa, ca și cum nimic grav nu s-a întîmplat, prin fapta, prin cuvîntul prin paticiparea lor totală, în cei 45 de ani de comunism. Comportamentul acesta nu indică, desigur, o reală schimbare de mentalitate. Cine face apologia "calităților" totalitarismului și, implicit, apologia unui dictator, cine practică xenofobia abia acunsă sau antisemitismul nedisimulat, cine vrea să pedepsească Opoziția pentru... inobediența ei, cine refuză unui cetățean român viza de intrare în țară, pentru motivul că el a fost... regele ei în urmă cu o jumătate de secol, cine siluește istoria în scopuri politice este, vai!, iremediabil, prizonierul mentalității totalitare. Iar cine gîndește în clișee, se exprimă **clișeic**, întrucît orice **forma mentis** își găsește o **forma lingua** corespunzătoare, altfel spus: o mentalitate de lemn **este vorbită** de o limbă de lemn.

Să ne imaginăm totuși că "procesul" la care mă refer ar avea loc și acolo, în tribunalul moral al națiunii (el ar putea fi Parlamentul, Televiziunea și presa, împreună), s-ar întîlni făptașii de ieri și de azi cu cei care ar veni în acel loc să ierte... Dar concilierea înseamnă, înainte de toate, trecerea treptată spre o altă mentalitate, iar această **altă** mentalitate nu se poate constitui ca rezultatul unui amestec între gîndirea totalitară și cea democratică. Așadar, concilierea (schimbarea) este posibilă numai prin iertare și prin renunț: în cele mai multe cazuri, victimele nu-i pot deferi justiției pe făptași, fără a încălca normele statului de drept. Cei dintîi trebuie să renunțe deci la răzbunare și să ierte, ceilalți - să nu mai participe la elaborarea legilor și la deciziile Puterii, adică să renunțe, pentru o vreme, la privilegiul împărțirii bucatelor.

Puterea, o spuneam și mai sus, apelează nu la singura conciliere care ne-ar scoate din impasul politic și moral unde ne aflăm, concilierea cu un trecut prezent încă, ci la un surogat, la o împăcare cosmetizantă care ar face doar ca ridurile învrăjbirii noastre de decenii să apară și mai hidoase.

Ar fi absurd ca Puterea să repete greșeala guvernelor de extremă dreaptă și de extremă stîngă din ultima jumătate de secol și să ne considere imaturi din punct de vedere politic. Concilierea este posibilă, chiar dacă ea înseamnă, pentru ambele părți, sacrificiu. Iar dacă se va dovedi imposibilă, Puterea singură va fi răspunzătoare. Cei care sînt în măsură să ierte și au putința s-o facă - putință creștină și politică în același timp - dispun și de o altă posibilitate în afara iertării: la viitoarele alegeri, ei îi pot realege pe făptașii de ieri și de azi.

Ioan CONSTANTINESCU,
profesor la Universitatea din Augsburg

IMPORTANT

Miercuri, 22 decembrie a avut loc tragerea la sorți a cîștigătorilor concursului "TALONUL CARE NE PLĂTEȘTE ÎNTREȚINEREA", etapa lunii decembrie.
Au fost extrase următoarele numere:
1. 1260 - Cucu Traian
2. 1252 - Vlad Iulian
3. 1318 - Pînzaru Emilia
4. 1410 - Pînzaru Emilia
5. 1400 - Cănilă Angela
6. 1128 - Budeanu Maria
7. 1131 - Daneliuc Aurel
8. 1365 - Mihai Mircea
9. 1361 - Petercă Robert
10. 1485 - Anton Dumitru
Cîștigătorii sînt așteptați la sediul cotidianului Monitorul din Str. Smîrdan nr. 5, începînd cu data de 5.01.1994.

Handbal feminin

Pleacă fetele de la Iasitex

■ *Alina Bidirel (H.C. Aura) a primit dezlegare pentru Chimistul Rîmnicu Vîlcea*

Toţi iubitorii handbalului ieşean ştiu că divizionara B feminină Iasitex trece prin clipe critice, punîndu-se chiar problema desfiinţării. Greutăţile sînt mai ales de natură financiară, întreprinderea ce patronează echipa avînd ea însăşi nevoie de ajutor. În aceste condiţii, nu mai miră pe nimeni că o serie de handbaliste doresc să-şi pună la dispoziţie talentul în slujba altor echipe. În această situaţie se află valoroasa Anicuţa Caraiman (o vreme şi pe la H.C. Aura) care împreună cu Gabriela Condrea au luat drumul Chindiei, oferindu-şi serviciile divizionarei B Victoria Tîrgovişte. Dezlegare se pare că a primit şi Sorina Costandache care, deşi, iniţial, dorea să se alăture Aurei, s-a răzgîndit, tratativele cu echipa d-lui Adrian Pascal eşuînd. Pentru că tot veni vorba despre H.C. Aura, sîntem în măsură să vă informăm că Alina Bidirel a primit dezlegare pentru Chimistul Rm. Vîlcea. **(Leonard C.)**

Constructorul la primul sezon în Divizia A (II)

Apărătorii - peste medie

Echipa pregătită de Cornel Costăchescu, Narcis Ciocîrlan şi (o perioadă) de Paul Costaş a terminat prima parte a campionatului pe locul 14, cu 15 puncte, obţinute în urma a 6 victorii şi 4 remize. În clasamentul adevărului, Constructorul Iaşi se află la cota -1, iar cele 17 goluri ale teamului de pe Maracana au fost înscrise de Cîmpanu (5), Onofrei (4), Ichim (2), Suciuc, Mazilu, Tiron, Condurache, Cantea şi Cepoiu - cîte unul. Constructorul a beneficiat de două lovituri de la 11 m, una transformată de Tiron şi una ratată de Cojocaru, fiind la rîndul ei sancţionată cu trei penaltyuri, toate transformate de Firici, Căpuşă (Selena Bacău) şi Chebac (Gloria C.F.R. Galaţi). Demne de subliniat au fost pofta de gol a lui Cîmpanu, revenirea spectaculoasă în folosul echipei a coordonatorului Constantin, siguranţa în apărare, dovedită de Tocariuc şi uneori explozia în avanposturi a lui Onofrei. Din păcate, fostul golgeter al echipei, Cojocaru, nu a reuşit în acest sezon nici un gol, însă noi continuăm să credem în calităţile sale de puncheur. Într-un clasament al celor mai valoroşi jucători, alcătuit pe baza evidenţierilor din casetele tehnice apărute etapă de etapă în cotidianul nostru, în prim plan se află, cu şapte evoluţii peste medie, Tocariuc, Cepoiu şi Mazilu (toţi apărători) şi sînt urmaţi de Cîmpanu (6), apoi Constantin, Dobre, Pară (5), Stoica (4), Tiron şi Condurache (3), Năzăreanu, Munteanu, Cantea, Onofrei, Suciuc (2), Ştefan, Ichim şi Blagoci - cu cîte o singură evidenţiere. Nici unul din cei 23 de jucători nu au reuşit să fie prezenţi în toate cele 17 etape de campionat, cele mai multe partide jucate adunîndule Tiron (16), Cepoiu şi Dobre (15), Cîmpanu, Cantea, Onofrei, Cojocaru, Stoica şi Ichim (14). De menţionat că echipa de pe Maracana a fost preluată din mers de la 30 octombrie (etapa a XII-a) de Consiliul Judeţean Iaşi, care i-a desemnat pe dl. Ioan Serbina, preşedinte onorific, pe dl. Constantin Sofian - preşedinte executiv şi pe dl. Ioan Bucu - consilierul echipei. **(Leonard CĂNĂNĂU)**

"Omul care a învins Belgia"

"Charlie Chaplin" caută sponsori

Cititorii noştri îşi amintesc probabil de inginerul Petrică Ciobanu, "omul care a învins Belgia", mascota vie a echipei naţionale de fotbal a României, cel care, costumat în Păcală, Tîndală sau Charlie Chaplin, magnetiza publicul prin apariţiile sale pitoreşti sau - după cum susţine domnia sa - influenţa rezultatele meciurilor prin calităţile sale paranormale.

"Charlie Chaplin" ne-a vizitat la redacţie pentru a ne mai povesti din isprăvile sale. Nu a mai ajuns la Cardiff, deoarece Ambasada Britanică nu i-a acordat viza la timp. "În schimb, făcînd un duş fierbinte exact înainte de ora meciului, le-am transmis telepatic băieţilor noştri starea mea de relaxare." La meciul Steaua - A.S. Monaco nu a putut face nimic, deoarece (după propria sa opinie) meciul a fost trîntit încă de la Monaco.

Şi totuşi, de ce ne-a vizitat dl. Petrică Ciobanu? Simplu: ar vrea să meargă în S.U.A. cu echipa naţională la World Cup şi caută sponsori... Numai că, în acest caz, situaţia este diferită faţă de nenumăratele apeluri la sponsorizări care apar în ziarul nostru. Deoarece, sponsorii echipei naţionale sînt departe, în Capitală, acolo unde (deocamdată) "Monitorul" nu penetrează încă. Cît despre potenţialii sponsori ieşeni...

Semnatarul acestor rînduri nu este competent în probleme de parapsihologie şi bioenergetică pentru a certifica "miraculoasele calităţi" ale interlocutorului nostru. Mă gîndesc însă că un personaj insolit costumat în Păcală, Tîndală sau Charlie Chaplin şi înfăşurat în steagul american, însoţind echipa naţională pe stadionalele din Los Angeles sau Detroit, ar putea "electriza" publicul american, mai ales pe cel al comunităţilor române. L-am sfătuit pe dl. Petrică Ciobanu să încerce să sensibilizeze presa bucureşteană. Sau, poate corespondenţii locali ai unor cotidiene bucureştene (îndeobşte, atenţi cititori ai "Monitorului") se vor gîndi să-i dea o mînă de ajutor. **(G.I. NICOLAE)**

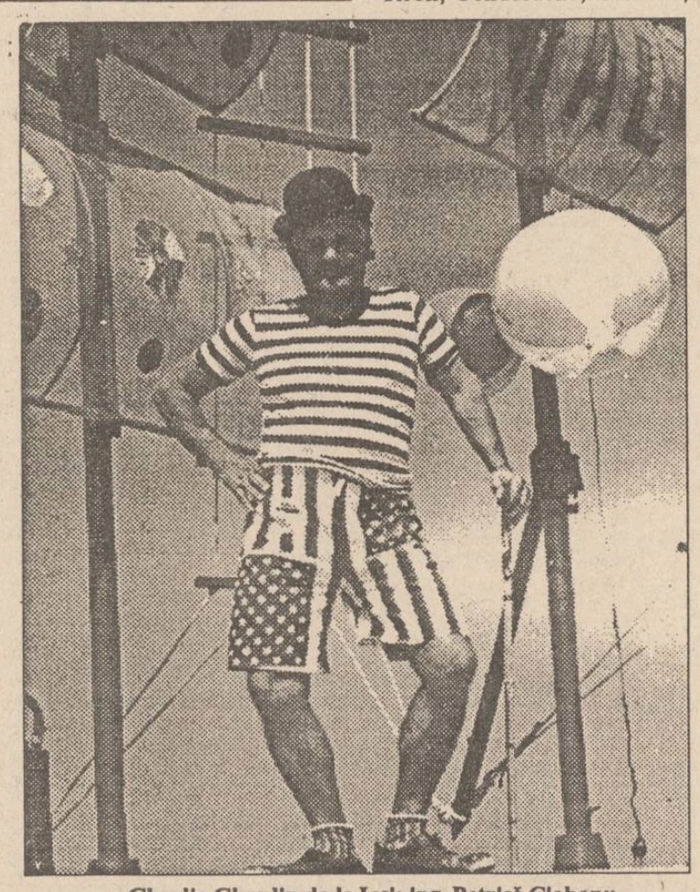

Charlie Chaplin de la Iaşi: ing. Petrică Ciobanu

Cu un gest de mare noblețe sufletească,

Nadia Comăneci îi cucereşte din nou pe americani

Nadia Comăneci este - probabil - la ora actuală unul dintre românii cei mai cunoscuţi dincolo de Ocean. Americanii care au admirat-o în zilele ei de glorie, zilele Olimpiadei de la Montreal, şi-au reamintit-o după 1990, găsind-o pe coperţile a numeroase reviste de modă (pozînd pentru firma Jockey) sau din spectaculoasele showuri de televiziune la care participă aproape săptămînal. Şi dacă americanii nu aveau încă destule motive pentru care s-o iubească, Nadia le-a mai oferit unul.

Recent, Christy Henrich, una din gimnastele lotului olimpic al S.U.A., a fost internată în clinica din Kansas City cu diagnosticul de anorexie. Henrich, în vîrstă de 21 de ani, făcuse mari sacrificii pentru a scădea în greutate, convinsă că astfel îşi va putea prelungi perioada de activitate competiţională. Aflînd de starea gravă în care se află gimnasta americană (care cîntărea în acel moment doar 30 de kg!) şi faptul că o zi de tratament la clinica din Kansas City costa aproape 15.000 de dolari, Nadia a avut iniţiativa de a organiza, alături de alte staruri ale gimnasticii şi baletului american, un concurs demonstrativ la Los Angeles. Toţi banii obţinuţi din încasările acestui concurs au fost folosiţi pentru îngrijirea medicală a tinerei gimnaste. Iar viaţa acesteia a fost salvată! **(Ion C.)**

Zîna de la Montreal şi colecţia ei de medalii

PRIN FAX DE LA PARIS

Alte ecouri după Las Vegas

■ *Berti Vogts este mulţumit, iar Arrigo Sacchi, îngrijorat*

■ *Cine sînteţi dumneavoastră, domnule Gordon Banks?*

Tragerea la sorţi a grupelor World Cup a mulţumit pe cei mai mulţi, dar a dat deja dureri de cap unora, în ciuda eforturilor F.I.F.A. de a limita jocul hazardului. Ar fi, deci, cei ce vor petrece un Crăciun fericit, ca Berti Vogts, cei ce-şi vor plăti o vacanţă de studii, ca Arrigo Sacchi.

Vogts a mulţumit lui Moş Crăciun, care i-a oferit un meci de deschidere cu Bolivia - "o echipă pe care nu o cunosc, dar care a învins Brazilia şi Uruguay".

Arrigo Sacchi, însă, constată altceva: "Mexicul, alături de Columbia, a progresat cel mai mult dintre ţările latino-americane, iar Irlanda şi Norvegia au resurse fizice remarcabile. În plus, avantajul aşteptat, mă refer la prezenţa italiană masivă la New York, este redus la zero, irlandezii şi mexicanii putînd conta, la rîndul lor, pe un sprijin masiv în tribune."

Antrenorul columbian, "Pacho" Maturana, vorbeşte de pe poziţia bossului grupei. "Sînt fericit să joc la Los Angeles şi mai ales să-i avem adversari pe americani, cu care ne-am întîlnit de mai multe ori. Cunosc mai puţin România şi Elveţia, dar nu-mi fac griji. La World Cup trebuie să fii gata să baţi pe oricine".

Alfio Basile (Argentina): "Sînt mulţumit, mai ales pentru că vom juca la Boston, unul din cele două oraşe pe care le cerusem, alături de San Francisco. În rest, n-am avut surprize, aceste trageri la sorţi dirijate fiind cu adevărat anoste".

Antrenorul olandez al Nigeriei, Clemens Westerhoff, nu se arată impresionat: "Camerunezii au învins deja Argentina. Nu văd de ce n-am reuşi şi noi acelaşi lucru, mai ales că astăzi sîntem superiori Camerunului." În sfîrşit, marocanii nu şi-au ascuns satisfacţia de a avea Arabia Saudită în grupă şi de a juca sub soarele torid al Floridei. "Nu sîntem născuţi în Suedia şi asta ar putea să ne avantajeze", a subliniat selecţionerul Blinda. **(G. ANGHEL)**

P.S. Ignoranţa yankeilor în materie de fotbal s-a resimţit chiar în rîndul organizatorilor. Gordon Banks, celebrul portar englez, nu a considerat necesar să aducă şi invitaţie la Convention Center, aşa că a fost oprit de unul din oamenii de ordine. Un reprezentant al Comitetului de Organizare, după ce a studiat cîteva secunde paşaportul, a întrebat: "Gordon Banks? Cine sînteţi dvs., domnule?"

Exuberanţii suporteri ai echipei Columbiei

Preşedintele F.I.F.A., Joao Havelange, este optimist

"Mondialul american va fi un enorm succes"

Nu s-au stins încă ecourile tragerii la sorţi de la Las Vegas. Toată lumea continuă să comenteze, unii cu prudenţă, alţii cu exaltare, şansele tricolorilor la C.M. La sediul F.I.F.A., mai-marii fotbalului mondial, pînă acum destul de rezervaţi în declaraţii, au devenit parcă mai comunicativi: pentru Joao Havelange, regele în ţara căruia soarele nu apune niciodată, World-Cup '94 a şi început.

- Se poate spune că alegerea Statelor Unite ca ţară organizatoare este justificată din punct de vedere sportiv?

- În ciuda tuturor criticilor formulate, a fost cea mai bună alegere pe care o putem face. Cupa Mondială în America reprezintă o şansă nu doar pentru americani, ci pentru fotbal în general. Se deschide o piaţă enormă la toate nivelele: jucători, antrenori, administratori, sponsori. Încasările vor fi spectaculoase şi vom implanta definitiv fotbalul într-o ţară care, pînă la această oră, numără totuşi 15 milioane de practicanţi.

- Dar va fi oare acest implant o reuşită?

- Vom continua să conlucrăm cu organizatorii americani şi după luna iulie 1994. Recent, aceştia ne-au prezentat un dosar complet pentru punerea "pe picioare" a unui campionat intern serios. Această competiţie, indispensabilă pentru o implantare fără întoarcere, va debuta în toamna lui 1994. Totul este pregătit pentru ca America să devină unul dintre centrele de greutate ale fotbalului mondial, iar turneul final de anul viitor va fi, sînt convins, un succes enorm din toate punctele de vedere.

- Cum s-au desfăşurat negocierile cu studiourile de televiziune pentru transmiterea meciurilor din turneul final?

- La început am sesizat o oarecare reţinere din partea marilor companii. Apoi, deodată, disputa a fost lansată între ABC şi CBS, conştiente de impactul formidabil al unei competiţii de asemenea amploare şi de şocul publicitar pe care îl va provoca transmiterea partidelor la televiziune. NBC a vrut de asemenea să participe la tratative, dar era deja prea tîrziu. Pînă la urmă, disputa a revenit companiei ABC, care va retransmite toate cele 52 de meciuri în asociere cu un program prin cablu, ESPN.

- Dar orele de transmisie vor fi acceptabile pentru telespectatorii din Europa?

- A fost o problemă greu de rezolvat, deoarece trebuia fie să ne adaptăm orarului american, fie să favorizăm programele televiziunilor europene. În cele din urmă, s-a ajuns la un compromis, în sensul că meciurile în care vor juca echipe europene se vor disputa la ora prînzului, deci la începutul serii pentru europeni.

Sînt totuşi conştient că problema nu este definitiv rezolvată, pentru că vor mai fi şi meciuri între europeni şi americani.

- Au fost deja calculate beneficiile pe care le va aduce această Cupă Mondială?

- F.I.F.A. îşi adună cîştigurile din trei direcţii principale: drepturile de televiziune, vinderea de bilete şi publicitate. În ceea ce priveşte drepturile de televizare noi sîntem acoperiţi, deoarece am semnat în urmă cu mai mulţi ani un contract cu o grupare internaţională formată din şase uniuni de televiziune europene pentru campionatele mondiale din 1990, 1994 şi 1998, valoarea acestui contract fiind de 340 milioane de franci elveţieni. Vinderea de bilete va stabili un adevărat record mondial, deoarece se vor pune în vînzare 3.500.000 bilete, şi nu vom mai întîlni aceeaşi situaţie ca în Italia, unde au rămas nevîndute 2.400.000 bilete. Pentru echipele participante, turneul final va fi o lovitură, suma pe care o primiseră în Italia (660.000 franci elveţieni) urmînd să devină şi mai importantă în 1994.

- Va avea F.I.F.A. un nou preşedinte începînd de anul viitor?

- Marea majoritate a responsabililor de federaţii naţionale mi-au cerut să rămîn în funcţie pentru un nou mandat de patru ani. Dacă la congresul de anul viitor nimeni nu va candida pentru postul de preşedinte, vicepreşedintele F.I.F.A. mă va propune din nou, şi vă pot spune de pe acum că voi accepta. Această scenă se repetă la fiecare patru ani, din 1974, cînd l-am învins pe Stanley Rous. Deşi fotbalul nu reprezintă toată viaţa mea (n.r. Joao Havelange este proprietarul celei mai mari companii de transporturi din Brazilia şi vicepreşedinte al unei companii de asigurări), consider că în aceşti 20 de ani am făcut multe lucruri bune pentru promovarea şi dezvoltarea acestui sport pe întreg mapamondul. Sincer să fiu, nu văd nici un motiv pentru care aş putea fi îndepărtat de la conducerea F.I.F.A.! **(Traducere şi adaptare din "L'Equipe Magazine" de Eugen FLORESCU)**

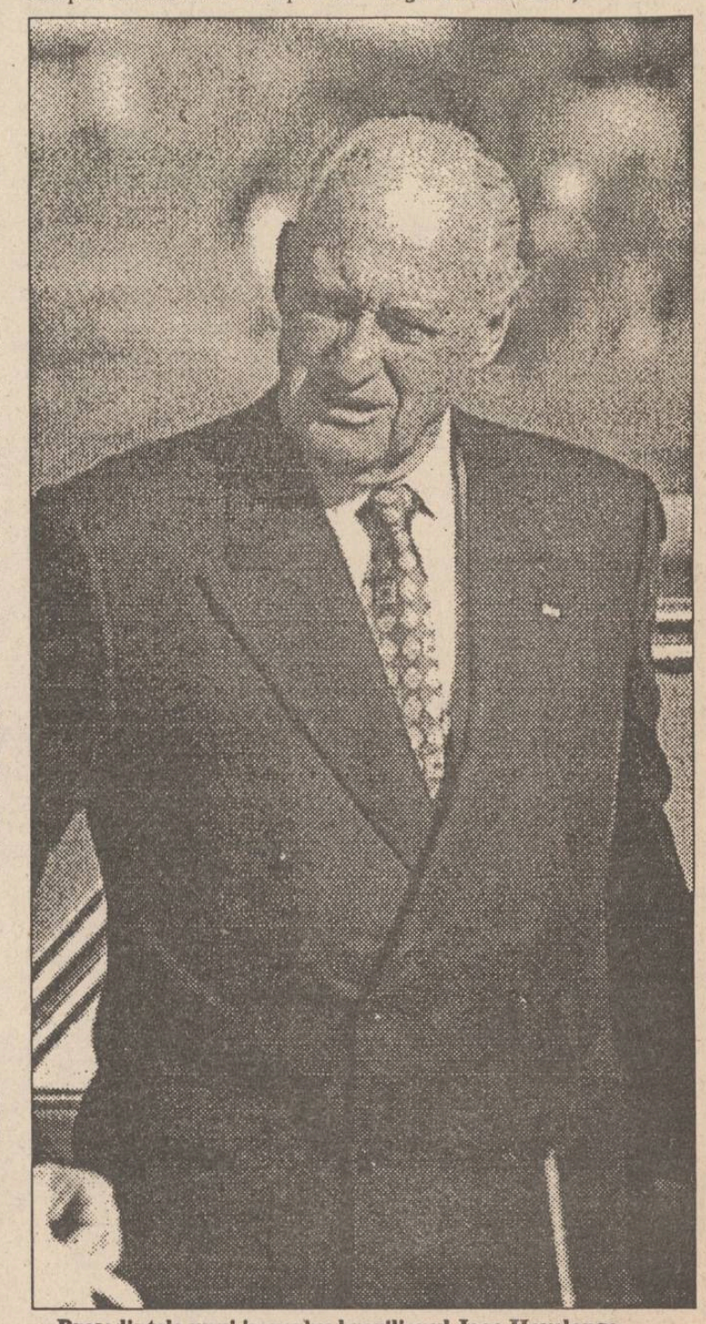

Preşedintele unui imperiu: brazilianul Joao Havelange

Sport can-can

■ *Prietenia e pe bani!*

Nu demult, la Paris a luat fiinţă Asociaţia internaţională a prietenilor lui Alain Prost. Această iniţiativă, aparţinînd salariatului unei case de discuri franceze, a primit într-o singură săptămînă aproape 2000 de telefoane de aprobare şi sprijin. Foarte mulţi dintre fanii lui Prost au rămas însă şocaţi atunci cînd au aflat că pentru a face parte din această asociaţie trebuie să plătească o sumă lunară de 600 de franci!

■ *Cea mai curajoasă englezoaică,*

Fyona Campbell, în vîrstă de 26 de ani, a fost declarată de Liga "Femina" drept cea mai curajoasă englezoaică a anului 1993. Fyona a străbătut în acest an continentul african de la extremitatea sudică la cea nordică (peste 15.000 km). La sosirea în localitatea marocană Tanger, tînăra avea pielea complet arsă de soare, picioarele umflate şi un ochi învineţit ca urmare a unei lupte duse în deşert cu un algerian care încercase să abuzeze de ea. Cu toate acestea, s-a arătat încîntată de aventura trăită şi dornică să o repete cît de curînd!

■ *Oksana Baiul - preţuită ca o regină*

Comunitatea ucraineană din S.U.A. a anunţat că este dispusă să sponsorizeze delegaţia Ucrainei la J.O. de iarnă de la Lillehammer. În acest sens, Oksana Baiul, campioană mondială la patinaj artistic, primeşte în fiecare lună cîte 10.000 de dolari pentru a se putea pregăti cît mai bine în Germania şi Franţa. În plus, diaspora i-a promis Oksanei că, dacă va cuceri titlul olimpic, va primi cadou un automobil Ford, ultimul tip.

■ *Din piscină, pe platouri*

Înotătorul Melvin Stewart, cîştigătorul a două medalii de aur şi una de argint la olimpiada barceloneză, va debuta anul viitor la Hollywood. El îl va avea partener pe platourile de filmare pe cunoscutul Dolph Lundgren (pe care l-aţi mai văzut în "Rocky" şi "Soldatul universal"), într-un film cu subiect poliţist: cîte crime pot avea loc în timpul Campionatului Mondial de pentatlon modern? **(Ion C.)**

S.C. ALIMENTARA S.A.

Sîmbătă, 25 decembrie - închis
Vineri, 31 decembrie: 6 - 15
Sîmbătă, 1 ianuarie şi
duminică, 2 ianuarie - închis.

Retrospectiva economiei ieșene

Întreprinderile cu capital de stat au trecut în 1993 prin mari dificultăți

■ După ce a fost în derivă timp de nouă luni, Moldova Tricotaje începe să-și revină

La fel ca și pentru alte societăți ieșene cu capital de stat din industria ușoară, în ansamblu, anul 1993 a fost, pentru S.C. Moldova Tricotaje S.A., un an dificil din punct de vedere economic. Principalele dificultăți cu care s-a confruntat această societate de-a lungul anului 1993 au fost: pe plan intern - scăderea accentuată a cererii pentru produsele fabricate, iar pe plan extern - pierderea unor piețe importante de desfacere odată cu desființarea C.A.E.R. La mijlocul anului, directorul general al societății, Cristian Nichifor, punea micșorarea cererii de produse de pe piața internă pe seama scăderii drastice a puterii de cumpărare a populației. În concluzie, toate aceste probleme s-au redus la un singur aspect: numărul insuficient de contracte, motiv pentru care capacitatea de producție nu a putut fi acoperită.

Consecințele directe care au survenit din această situație au fost disponibilizarea de personal din sectoarele afectate de lipsa comenzilor, reducerea programului de lucru pe parcursul mai multor luni de zile, salarii diminuate.

Un eveniment important, care s-a constituit într-un "balon de oxigen" pentru continuarea activității economice a societății, a fost obținerea, în cursul lunii august, a unui împrumut de 1 milion dolari de la Banca Comercială București, care a fost utilizat pentru achiziționarea de materie primă din import. Obținerea acestui împrumut s-a dovedit a fi utilă, una dintre consecințe fiind și revenirea, începînd cu luna octombrie, la programul de lucru normal de 5 zile pe săptămînă.

În ultima perioadă, după cum ne-a declarat directorul general Cristian Nichifor, producția societății este orientată în special către export. Domnia sa consideră că exportul va fi, în perioada imediat următoare, singura șansă de redresare economică a firmei, valuta obținută astfel fiind în măsură să asigure continuitatea producției și acoperirea cheltuielilor.

■ Principala activitate în 1993 de la AGMUS S.A. a fost organizarea grevelor

O retrospectivă a activității economice a societății comerciale AGMUS S.A. este dominată de mișcările sindicale care au avut loc aici în cursul acestui an. După penultima schimbare a directorului general care s-a făcut în noiembrie 1992, noul director, Vasile Roșu, s-a aflat în postura de a reface o situație deosebit de dificilă. Se punea problema obținerii unor contracte care să permită asigurarea locurilor de muncă existente sau măcar comenzi care să permită reconversia tehnologică a firmei.

Starea dificilă în care se aflau angajații firmei a culminat, în vara anului acesta, cu ieșirea în stradă a salariaților, pentru a sesiza conducerii administrației locale dezastrul economic în care se află societatea. După acest miting organizat în fața Palatului Culturii din Iași, cu ajutorul prefectului Dan Gâlea, a fost obținut un credit suplimentar de cîteva sute de milioane de lei de la sucursala din Suceava a Credit Bank. Totuși, creditul suplimentar nu a îmbunătățit activitatea firmei. Greva generală care a avut loc la AGMUS, grevă ce a durat mai multe săptămîni, nu a avut alt rezultat decît schimbarea conducerii. Actualul director general, Doru Însurățelu, a afirmat de curînd că au fost obținute în ultimele săptămîni contracte economice în valoare de 150 milioane de lei.

Trebuie amintit ultimul incident care a avut loc recent la AGMUS: în urmă cu cîteva zile a fost concediat liderul de sindicat, Neculai Soveja, care se ocupa de cîteva săptămîni cu urmărirea producției. Contactat de redactorii cotidianului nostru, directorul general Doru Însurățelu ne-a declarat că măsura în cauză a fost luată datorită faptului că Neculai Soveja și-a depășit atribuțiile de serviciu.

Este evident faptul că nici firma AGMUS S.A. din Iași nu-și poate trece în cont obținerea unor rezultate notabile ale activității economice din 1993. Se poate afirma că și această firmă de construcții de mașini s-a înscris în declinul economic al întregii industrii românești.

(Mihaela BREZEANU, Alin TOCAN)

Buhaiul Mitică, de 400 de kg, a devastat locuința unei familii din Suceava

■ el a fost îmbătat de resturile sfeclei de zahăr folosite pentru producerea țuicii

În una din zilele săptămînii trecute, sosind acasă de la serviciu, I.N., din localitatea Rudeși, județul Suceava, a găsit ușile casei larg deschise, nevastă-sa și cei doi copii căznindu-se, în una din camerele casei, să-l determine pe Mitică, un taur de 400 de kilograme, să iasă din încăpere. Mitică, în vîrstă de doi ani, alintat în felul acesta de cei doi copii, crescut pentru carne, era, de obicei, blînd și ascultător, fiind scos aproape în fiecare zi din grajd în curte, pentru a se mai dezmorți. În acea zi, în timp ce nevasta și copii lui I.N. erau ocupați cu alte treburi, Mitică a descoperit resturile de sfeclă de zahăr folosită de I.V. pentru "fabricarea" țuicii pentru sărbători, samahoanca sau țuica de sfeclă fiind specialitatea zonei. Aburii etilici făcîndu-și efectul, Mitică a început să alerge haotic prin curte, nimerind prin ușa larg deschisă a casei, lăsată așa de femeia care făcea curățenie. În prima cameră în care a intrat, Mitică nu s-a lăsat pînă ce nu a distrus totul. Soba, dulapul, patul, masa, nu au scăpat de coarnele lui Mitică, totul petrecîndu-se sub privirile neputincioase ale femeii și ale copiilor. Epuizat, animalul s-a așezat în mijlocul camerei, nemaivoind cu nici un chip să se ridice. În această postură a fost găsit seara de către I.N., la "insistențele" căruia a cedat. Făcînd haz de necaz, I.N. a declarat vecinilor: "Nu-l credeam pe Mitică așa de rău la băutură! **(Doru MACOVEI)**

RAID ANCHETĂ "MONITORUL"

Ce-ați spune dacă ați afla că președintele României s-a distrat cu femei ușoare?

■ "Nu-l văd pe președintele nostru atît de senzual ca Bill Clinton"

Scandalul declanșat la Casa Albă, în urma dezvăluirilor făcute de doi ofițeri de poliție din statul american Arkansas, unde actualul președinte american a fost guvernator, este în actualitate. Conform informațiilor difuzate de postul de televiziune CNN, cei doi au declarat că Bill Clinton, pe vremea cînd era guvernator de Arkansas, a folosit pe unii din ofițerii Poliției locale pentru a-i procura femei ușoare.

Plecînd de la această știre de senzație, reporterii cotidianului "Monitorul" au făcut un sondaj de opinie insolit, adresînd unor locuitori ai orașului nostru următoarea întrebare: "Care ar fi reacția dumneavoastră dacă cele mai importante cotidiene din România, indiferent de orientarea lor politică, bazîndu-se pe declarațiile unor foști apropiați ai președintelui țării, ar publica o știre potrivit căreia Ion Iliescu s-ar fi distrat cu femei ușoare, înainte de a ocupa fotoliul prezidențial?"

■ **Mariana Fotea, 26 de ani, confecționeră la IAȘICONF S.A.:** "Aș crede că e o glumă. Asta ar fi prima reacție. Apoi, dacă ar fi să mă gîndesc mai serios, la urma urmei e și dînsul bărbat!"

■ **Daniela V., 24 de ani, studentă la Drept în anul III:** "Eu nu cred că ar fi posibil așa ceva, pentru că nu-l văd pe președintele nostru atît de senzual ca Bill Clinton. Pe chipul lui Ion Iliescu nu se citește deloc virilitatea. Din cîte știu eu, Iliescu este în zodia Peștelui. Bărbații din această zodie dau impresia că sînt afectivi, dar, de fapt, nu-i interesează femeile absolut deloc, decît atunci cînd sînt sub influența alcoolului. Dar atunci deja nu mai sînt buni de nimic."

■ **Virginia Lupu, 65 de ani, pensionară:** "Aș crede că n-a făcut așa ceva. Poate doar cînd a fost mai tînăr. Eu îl văd însă un om serios, așa cum l-am cunoscut de la televizor."

■ **Carmen Vericeanu, 54 de ani, secretar de redacție la revista "Neamul Românesc":** "Dacă ar fi vorba despre Iliescu, n-aș crede. Deși eu, personal, nu cred în moralitatea lui în politică, am încredere deplină în moralitatea vieții lui personale: între el și unul ca Petre Sălcudeanu este o mare diferență, în privința moravurilor."

■ **Irina L., 14 ani, elevă:** "Părerea mea despre Iliescu este și așa foarte proastă. Dacă aș mai auzi și asta, m-aș duce la Cotroceni și i-aș da în cap!"

■ **Mioara Mihăilescu, 25 de ani, fără ocupație:** "Aș rămîne surprinsă. Nu știu dacă aș crede. Oricum, ar fi ceva de senzație. Cu certitudine că aș urmări și în zilele următoare presa, ca să aflu noi amănunte."

■ **Petru Ivan, 75 de ani, pensionar:** "Aș crede, pentru că omul este supus greșelii. Scrie și în Biblie. Aș spune că atunci cînd a fost mai tînăr avea tot dreptul să se distreze și el. Este dreptul oricărui om. În orice caz, nu aș acuza ziarele, considerînd că această dezvăluire ar fi un lucru pozitiv, dacă ar fi adevărat."

■ **Augustina Hrițcu, 19 ani, vînzătoare de ziare:** "Cred că l-aș disprețui și aș cere să fie înlocuit. Nu m-aș îndoi de această știre, din moment ce ar fi publicată de cele mai importante ziare. Aș considera că o astfel de persoană nu merită să îndeplinească funcția de președinte al României. Iar dacă totuși ar fi făcut astfel de lucruri, măcar să aibă grijă să nu se afle."

■ **Ion Maftei, 45 de ani, profesor din Cîmpulung Moldovenesc:** "Aș vedea în asta ceva normal. Dacă nu ai timp să ți le procuri singur, trebuie să se ocupe cineva, nu?"

■ **Adrian Diaconu, 43 de ani, muncitor la IAȘICONF S.A.:** "I-aș cere să-și dea demisia."

■ **Mirela B., 23 de ani, studentă la Mecanică, anul IV:** "În mod normal, un președinte ar trebui să fie curat și onest. Dar nu poți băga mîna în foc pentru nimeni. Dacă aș afla așa ceva, evident că nu mi-ar conveni, dar ce-aș putea eu face?" **(Au consemnat Valentin GHEORGHIȚĂ, Silviu LABEȘ)**

Reprezentanții Fondului Proprietății de Stat în județul Iași (II)

40. COMTEX S.A. IAȘI: Dornescu Ioana - D.T.F.P.S.Iș - economist; Cănilă Violeta - Cons. Mun. - economist

41. COMTOM S.A. IAȘI: Dascălu Constantin - D.G.A. - inginer; Doandeș Victor - B.A.B. - economist

42. CONEST S.A. IAȘI: Covali Octavian - Cons. Jud. - inginer

43. CONSART S.A. IAȘI: Dănilă Fănică - deputat (președ. P.S.M., Iași) - economist; Ciută Silvian - Cons. Jud - inginer

44. CONSTR. FEROVIARE MOLDOVA S.A. IAȘI: Amihăiesei Ioan - Cons. Jud. (P.D.S.R.) - inginer; Serbescu Const. - I.P.I. - inginer

45. CONSTR. FEROVIARE S.A. IAȘI: Anghel Alexandru - Prefectură (P.D.S.R.) - inginer; Humă Constantin - Cons. Jud. - inginer

46. CONSTR. HIDROTEHNICE S.A. IAȘI: Hurtupan Ioan - M. Apelor - inginer; Davideanu Bogdan - Cons. Jud. - inginer

47. CONSTRUCȚII 1 S.A. IAȘI: Anghel Stanciu - I.P.I. (președ. P.R.M. Iași) - inginer

48. CONTACT S.A. IAȘI: Popovici Corneliu - Cons. Mun. - economist

49. CONTIS S.A. IAȘI: Morariu Doinița - D.G.F.P. - economist; Luca Neculai - Cons. Jud. - inginer

50. DONATRIC S.A. TG. FRUMOS: Sărghiac C-tin - Cons. loc. Strunga; Anslingher Ion - D.G.F.P. - economist

51. DOSOFTEI S.A. IAȘI: Romul Viorica - senator - jurist

52. DUVATEX S.A. HÎRLĂU: Makkai Tiberiu - Cons. Loc. - inginer

53. ELECTRIC GRUP S.A. IAȘI. - privatizat

54. ELIT S.A. IAȘI: Păvăleanu Emil - pens. - inginer

55. FILATURA S.A. Vlădeni: Malcău C-tin - D.G.F.P. - economist; Vamanu Alexandra - economist

56. FORTUS S.A. IAȘI: Ciornei Vasile - director F.P.S. - inginer; Șerbănescu C-tin - D.U.C.M. Buc. - inginer

57. FRIGOCARNE S.A. IAȘI: Barbu Silviu - D.T.F.P.S. Iș - inginer; Atodiresei Lucica M.A.A. - inginer

58. GASTROCOM S.A. IAȘI: Bartic Adrian - D.G.F.P. - economist; Onofrei Radu - Cons. Mun. - inginer

59. HABITAT PROIECT S.A. IAȘI: Cudelcu Mihai - Cons. Jud - economist

60. ITA S.A. IAȘI: Crăciun Emil D.G.F.T. - economist; Brăilean Tiberiu - Cons. Jud. - economist

61. IASICON S.A. IAȘI : Anghel Alexandru - Prefectură (P.D.S.R.) - inginer

62. IASINCOF S.A. IAȘI: Ciubară Magdalina - D.T.F.P.S. - economist; Simionescu Maria - Cons. Jud. - inginer

63. IASITEX S.A. IAȘI : Bartic Adrian - D.G.F.P. - economist; Ciocoiu Dumitru - I.P.I. - inginer

64. IASSIFARM S.A. IAȘI: Zaman Carmen - M. Sănăt. (purtător de cuvînt P.D.S.R. Iași) - farmacist; Petrescu Octavian - Sp. Recup. - medic.

65. ICIT FIBRESIN S.A.: Nicolae Miorița - D.I.C.P. - economist

66. ICPE TRAFIL S.A. IAȘI: Popescu Constantin - M.I. Buc. - inginer

67. IMA S.A. IAȘI: Popa Dumitru - Agrotransport - inginer

68. INCOM S.A. IAȘI - privatizată

69. IND. CĂRNII S.A. Pașcani - privatizată

70. INTEGRATA S.A. Pașcani: Rățoi Neculai - Cons. Loc. - economist; Antoniu C-tin - I.P.I. - inginer

71. ITELS S.A. IAȘI - privatizată

72. INTECOMPLEX SERVICE IAȘI - cu capital cooperatist

73. LACTIS S.A. IAȘI: Alexa Simona - D.G.A. - medic veter.; Atodiresei Lucia - M.A.A. - inginer

74. LEGUME FRUCTE S.A. Pașcani: Șerban Alexandru - D.G.A. - inginer

75. JUVENTUS S.A. IAȘI: Dumitriu Vasile - Cons. Mun. (P.D.S.R.) - economist

76. LEGUME FRUCTE S.A. Răducăneni: Salde Eduard - Cons. Jud. - inginer

77. MASCOMB S.A. Vlădeni: Chivan Dan - D.G.A. - inginer

78. MECON S.A. IAȘI: Enăchescu Mihai - Cons. Jud. - inginer

70. METALO-CHIMICE S.A. IAȘI: Donescu Ioana - D.T.F.P.S. - economist; Milatinovici Lenuța - Cons. Mun. - jurist

80. MICA INDUSTRIE S.A. IAȘI: Pascal Iulia - D.G.A. - economist; Ciută Silvian - Cons. Jud. - inginer.

NOTĂ: Lista cu cei 150 de reprezentanți FPS din județul Iași va continua în numerele următoare. Persoanele care pot da relații despre activitatea profesională a celor nominalizați pe lista FPS sînt rugate să se adreseze redacției cotidianului "Monitorul".

Conducerea Societății Standard Comercial Moldavia dorește tuturor colaboratorilor sărbători fericite și le urează "La mulți ani!"

S.C. Național Protguard S.R.L.
Filiala Iași
Doriți să vă petreceți sărbătorile într-o deplină siguranță?
Numai noi vă putem ajuta!
Filiala Iași a s.c. Național Protguard s.r.l. urează tuturor, actuali și viitori beneficiari
sărbători fericite și tradiționalul
La Mulți Ani !

CAMERA DE COMERȚ ȘI INDUSTRIE IAȘI
OFICIUL REGISTRULUI COMERȚULUI

ANUNȚ IMPORTANT

1. Începînd cu 01.01.1994, obiectul de activitate al tuturor societăților comerciale ce urmează a se înființa, se va codifica conform "Clasificării activităților din economia națională" editat de Comisia națională pentru statistică, ed. 1992.

Elaborarea acestei proceduri, a fost determinată de dinamica schimbării structurilor economice, în condițiile tranziției la economia de piață, precum și de necesitatea alinierii și a țării noastre la standardele internaționale, în această materie, respectiv I.S.I.C./C.I.T.I. (Clasificarea internațională standard a tuturor activităților economice, utilizate de O.N.U.) și N.C.E. (Nomenclatorul Activităților din Comunitatea Economică Europeană).

Aducem la cunoștința tuturor agenților economici, că această clasificare operează indiferent de natura, structura, forma juridică, a capitalului social, atît la înființarea societății cît și la modificarea obiectului de activitate ulterioară din contractul sau statutul societății, respectiv prin cereri de înscriere de mențiuni.

În acest sens, atragem atenția, ca după 01.01.1994 nu se vor mai lua în considerare statutele sau contractele de societate, dacă nu sînt codificate conform normelor prezentate mai sus, chiar dacă acestea sînt autentificate la notariatele de stat din județul Iași sau din țară.

2. Începînd cu 01.01.1994, se va proceda la eliberarea noilor certificcate de înmatriculare tip color, care pentru noile societăți comerciale vor fi obligatorii, iar pentru cele deja înființate se va proceda la preschimbarea lor în mod treptat (eșalonat, etapizat) la cererea expresă a agenților economici. Ca o noutate în această materie, este faptul că după depunerea tuturor actelor la Registrul Comerțului Iași pentru înmatricularea unei noi societăți comerciale, se eliberează, în prima fază (etapă) un certificat de înmatriculare provizoriu, valabil 30 zile calendaristice de la emitere, după care își pierde valabilitatea, urmînd ca în această perioadă agentul economic să aducă la Registrul Comerțului noi date ca: codul de înregistrare fiscală, codul S.I.C.O.M.E.X. și codul S.I.R.U.E.S., care vor fi înscrise în noul certificat tip de înmatriculare al societății. Deci, acest act va cuprinde informații complete despre societatea comercială deținătoare a acestui tip de document.

Iași, 15 dec.1993

Consiliul de Administrație al S.C. COMTEX S.A. Jași mulțumește tuturor celor care în decursul anului 1993 au fost clienți ai magazinelor noastre urîndu-le un nou an plin de satisfacții și bucurii.
De asemenea, mulțumește salariaților societății și colaboratorilor care au contribuit la bunul mers al societății noastre în anul pe care-l încheiem.
Tuturor un călduros "La mulți ani!"

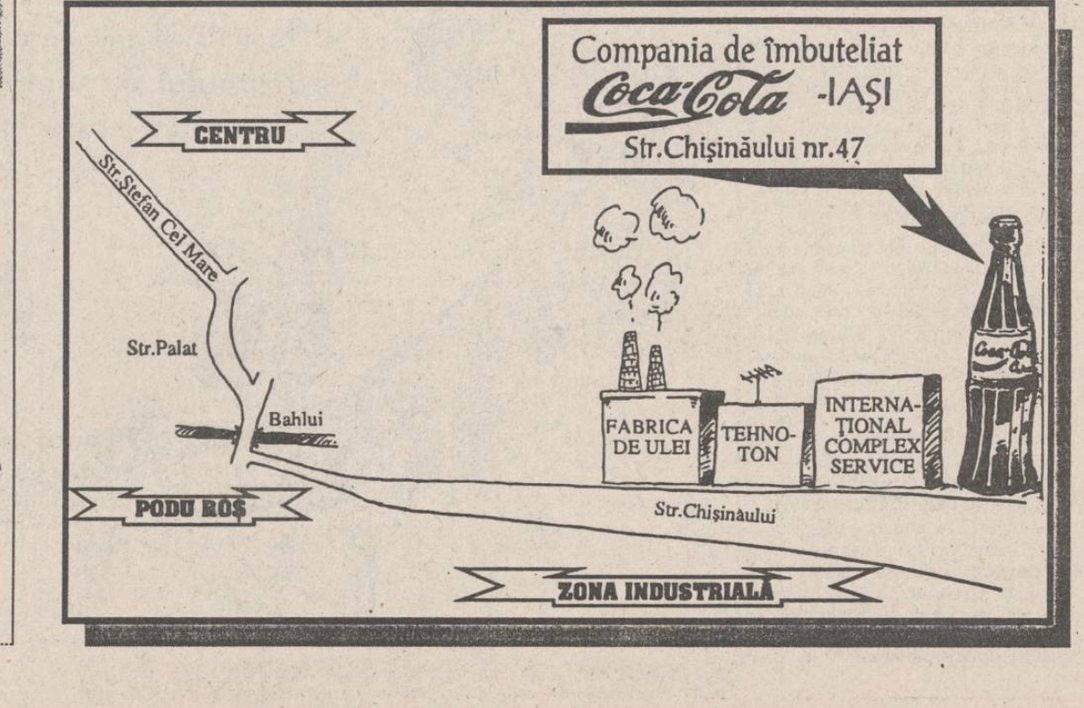

Coca-Cola

Cîștigătoarea tragerii la sorți a concursului organizat de Compania de Îmbuteliat Coca-Cola în colaborare cu cotidianul Monitorul și Radio NORD-EST.

Compania de Îmbuteliat Coca-Cola Iași
în colaborare cu
Cotidianul "MONITORUL" și Radio NORD-EST

organizează un concurs pentru toți cei care cumpără Coca-Cola în sticle de 1 litru.

Cîștigătorilor, Compania de Îmbuteliat Coca-Cola le va oferi cîte o navetă cu 12 sticle de Coca Cola de 1 litru.

Persoana din fotografie este rugată să se prezinte la sediul Companiei de Îmbuteliat Coca-Cola din Str. Chișinăului nr. 47 pentru identificare și ridicarea premiului.

Cîștigătorul concursului din data de 13.12.1993 se numește Popoiu Adrian (șofer "Sirtex" S.A. Siret), domiciliat în localitatea Siret, Str. Prieteniei nr.11.

O hotărîre istorică luată de Parlament

România va participa în continuare la construirea Combinatului minier de la Krivoi Rog, în Ucraina

■ Cota de participare a țării noastre reprezintă circa 27 % din valoarea totală a investiției, restul de 73 % revenind fostelor U.R.S.S., R.D. Germană, R.S.F. Cehoslovacă și R.P. Bulgaria

Ieri, la lucrările Camerei Deputaților, au participat la dezbateri un număr de 215 parlamentari din totalul de 341. Pe ordinea de zi au figurat Proiectul de lege privind continuarea participării României la construirea Combinatului minier de la Krivoi Rog - Ucraina și asigurarea resurselor de finanțare necesare, precum și Proiectul de lege privind completarea Legii 80/1992, care se referă la pensie și alte asigurări sociale ale agricultorilor. În ceea ce privește investiția de la Krivoi Rog, Guvernul României a înaintat, pe data de 10 noiembrie a.c., un proiect de lege privind continuarea participării părții române, proiect adoptat de Senat la data de 22 noiembrie. În Camera Deputaților se prefigurau discuții aprinse pe marginea deciziei Guvernului și Senatului, în primul rînd pentru că investiția de la Krivoi Rog avea la bază o Convenție bilaterală, semnată la 29 decembrie 1986, între guvernul fostei R.S. România și guvernul fostei U.R.S.S. Cota de participare a țării noastre reprezintă circa 27 % din valoarea totală a investiției, restul de 73 % revenind fostelor U.R.S.S., R.D. Germană, R.S.F. Cehoslovacă și R.P. Bulgaria. Inițiatorul, reprezentat de dl. Virgil Popa, secretar de stat la Ministerul Industriilor, a justificat necesitatea continuării investiției prin: realizarea pînă în prezent a circa 70 % din obligațiile ce revin părții române, asigurarea pe timp de 10 ani a unei cantități anuale de circa 3 milioane tone minereu de fier, minimum necesar industriei metalurgice românești, menținerea unor comenzi ferme de producție, în următorii 2-3 ani, pentru un număr de circa 70 agenți economici din România, cu un număr de aproximativ 100.000 salariați. De partea cealaltă, Opoziția a ridicat obiecții. Dl. Barbu Pițigoi (P.N.Ț.C.D.) a anunțat faptul că dacă partea română termină cele 27 % ce-i revin, Combinatul nu poate produce, pentru că restul de 63 % nu va fi realizat de către ceilalți parteneri care, în prezent, nu mai există. În consecință, România nu poate primi rambursarea creditului oferit U.R.S.S., într-un termen bine precizat. S-a propus ca plata muncitorilor să se facă din rezerva bugetară aflată la dispoziția guvernului, urmînd ca hotărîrea de continuare a investiției să se adopte după ce între România și Ucraina se va semna un protocol care să țină cont de noile condiții existente. Puncte de vedere similare au susținut d-nii deputați Constantin Avramescu (P.S.D.R.), Istvan Antal (U.D.M.R.) și Ion Dobrescu (P.L. 1993). În ciuda acestor obiecții, majoritatea parlamentară a refuzat amendamentele Opoziției. Cu 160 voturi pentru, 2 împotrivă și 26 abțineri, Camera Deputaților a adoptat proiectul de lege în forma promovată de Senat. **(Mediafax)**

La Cluj a avut loc ședința de formare a unei noi grupări de stînga în cadrul U.D.M.R.

■ *membrii acesteia consideră că platforma UDMR este prea generală*

În cadrul U.D.M.R. a luat naștere o nouă grupare social-democrată de stînga, care reprezintă interesele salariaților, micilor proprietari și ale pensionarilor. Ziarul "Romaniai Magyar Szo" afirma că gruparea a avut ședința de formare la Cluj. Conform opiniei participanților, de aceea este nevoie de noua platformă, deoarece, în cadrul U.D.M.R., maghiarimea din România nu este îndemnată în nici o direție spre întreprinderi economice și nu este asigurată protecția intereselor politice a anumitor pături.

În urma alegerilor din Serbia

Socialiștilor le mai trebuie trei locuri pentru a deține majoritatea absolută în Parlament

Ultimele rezultate privitoare la alegerile de duminica trecută, din Serbia, date publicității la Belgrad, indică faptul că Partidul Socialist al președintelui Miloșevici, nu va reuși să obțină majoritatea absolută în Parlament. După numărarea a 95% din voturi, solicitanților le vor lipsi doar 3 locuri pentru a deține majoritatea absolută. După cum relatează B.B.C., partidul care reprezintă minoritatea maghiară din Serbia și care va obține, după cum se estimează, cinci locuri în Parlament, este partenerul cel mai probabil al socialiștilor, într-o coaliție guvernamentală. Liderul Partidului de Opoziție (DEPOS), Vuk Draşkovici, i-a acuzat pe susținătorii președintelui Miloșevici de a fi falsificat rezultatele alegerilor.

Vuk Draşkovici

Înainte de a-l dizolva

Boris Elțîn a acuzat Ministerul Securității că nu l-a înștiințat la timp de popularitatea lui Jirinovski

■ noile servicii secrete se află direct sub controlul președintelui rus

Președintele rus, Boris Elțîn, a dizolvat, prin decret, actualul Minister al Securității, urmașul vestitului K.G.B. În locul său, a fost creată o agenție federală de contrainformații, aflată, direct, sub controlul președintelui. Directorul agenției va avea rang de ministru, dar nu va mai face parte din guvern. Relațiile dintre Boris Elțîn și aparatul de securitate au fost tensionate în ultimii doi ani, astfel încît măsura președintelui nu este întrutotul neașteptată. În 1991, șeful K.G.B., Vladimir Kriucikov, se număra printre autorii loviturii de stat eșuate, împotriva președintelui Gorbaciov. La recentul proces intentat participanților la puci, Kriucikov a declarat că nu regretă nimic. În 1991 serviciile secrete au fost dezmembrate pentru a le reduce influența și a le pune mai ușor sub control politic. Cel care a beneficiat, indirect, de această măsură a fost Boris Elțîn, care, la acea dată, era deja președintele ales al Rusiei. Un vechi coleg și prieten al său, Viktor Baranikov, a fost atunci numit ministru de interne al U.R.S.S. Cînd Uniunea Sovietică a dispărut oficial, la sfîrșitul anului 1991, Baranikov a devenit ministrul de interne al Rusiei, preluînd și responsabilitatea securității. Totuși, el nu a confirmat așteptările președintelui Elțîn. La începutul anului 1992, Elțîn l-a demis pe Baranikov. Ulterior, acesta s-a raliat parlamentarilor care se opuneau politicii de reformă a președintelui, și a căror revoltă a fost reprimată brutal în luna octombrie. Experții afirmă că Elțîn datorează mult serviciilor de securitate, pentru că, fără ajutorul lor, n-ar fi reușit să înfrîngă revolta parlamentarilor. Totuși, forțele de securitate au fost criticate pentru că nu au făcut totul pentru a preveni revolta. În urma alegerilor din 12 decembrie, se crede că președintele Boris Elțîn acuză serviciile secrete că nu l-au înștiințat la timp de susținerea de care se bucura Partidul Liberal Democrat în cadrul electoratului. Unele relatări afirmă că liderul internaționalist, Vladimir Jirinovski, ar fi lucrat, la un moment dat, pentru K.G.B., care ar finanța chiar partidul, afirmații negate, însă, de Jirinovski. În prezent, nu este limpede ce se va întîmpla cu serviciile de securitate. Președintele Elțîn descrie succesorul K.G.B. - Ministerul Securității - ca fiind incapabil de reformă. Aceasta se datorează, fie divergențelor de opinii dintre președinte și o parte din membrii Ministerului Securității, fie nesiguranței în ceea ce privește loialitatea lor față de președinție și reformă. Șeful noului serviciu de contrainformații va fi tot Nikolai Golușko, pînă acum ministru al Securității. Golușko a lucrat în K.G.B. timp de 30 de ani, inclusiv ca șef al departamentului, responsabil cu reprimarea manifestațiilor de naționalism, atît ruse, cît și ucrainene. El pare a fi o armă pe care Boris Elțîn o îndreaptă împotriva lui Jirinovski. Nu se poate, încă, aprecia dacă menținerea lui Golușko în funcția de șef al serviciilor secrete va face organizarea acestora mai democratică, cu atît mai mult cu cît el a declarat că slăbirea securității după evenimentele din 1991 a mers prea departe. Șeful noii agenții de contrainformații consideră că aceasta ar trebui să supravegheze grupările politice și partidele potențial subversive. Golușko va dispune de numai două săptămîni pentru a reorganiza serviciul de securitate și a stabili structura după care va funcționa acesta.

După alegerile din 12 decembrie, Boris Elțîn a fost foarte activ. El a declarat că votul acordat în alegeri lui Jirinovski a fost un vot împotriva sărăciei. Conștient de pericolul impactului social al reformei pentru continuarea acesteia, președintele Elțîn vrea acum ca reformele să aibă o orientare mai socială. Aceasta cu atît mai mult cu cît, în noul Parlament, antireformiștii vor constitui cel mai puternic bloc.

Războiul din Bosnia s-ar fi încheiat de mult, dacă George Bush n-ar fi pierdut alegerile

■ declară lordul David Owen

În interviul acordat unei publicații olandeze și preluat de REUTER lordul David Owen, copreședintele Conferinței internaționale asupra fostei Iugoslavii, a declarat că războiul din Bosnia s-ar fi încheiat de mult, dacă George Bush n-ar fi pierdut în alegerile prezidențiale care s-au desfășurat anul trecut în S.U.A. "Administrația Bush a sprijinit planul de pace Vance-Owen, în care era prevăzut un stat bosniac unitar, format din 10 provincii autonome, după criteriul etnic. Noul președinte american, Bill Clinton, s-a împotrivit acestui plan, din cauză că, prin transpunerea lui în practică s-ar fi acordat prea multe teritorii sîrbilor bosniaci. Clinton a subminat planul Vance-Owen, amenințînd cu atacuri aeriene asupra sîrbilor, chiar dacă ulterior a renunțat la aceste amenințări. Nu a existat un consens în problema Bosniei, iar relațiile transatlantice au devenit destul de încordate", a relevat Owen, exprimîndu-și totuși speranța că musulmanii bosniaci vor accepta, în cele din urmă, noul plan inițiat de Uniunea Europeană.

MONITORUL EXTERN

■ Boutros Ghali a sosit în Coreea de Sud

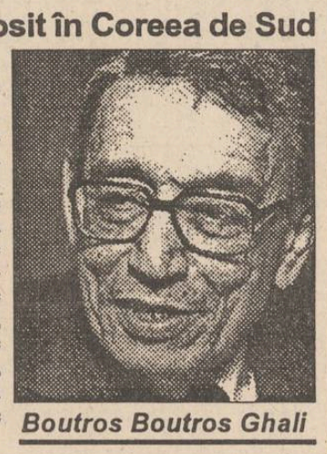

Boutros Boutros Ghali

Secretarul general al Națiunilor Unite, Boutros Boutros Ghali, a sosit la Seul, capitala Coreei de Sud, la începutul unei vizite de patru zile, în care va fi inclusă și Coreea de Nord. Se presupune că secretarul general ar putea deveni mediator în disputele declanșate în legătură cu programul nuclear al Coreei de Nord. După cum este cunoscut, Coreea de Nord neagă orice plan, dar, în același timp, refuză observatorilor străini accesul în țară pentru a se convinge de acest lucru.

■ În China campania contra criminalității este continuată cu vigoare

Cotidianul chinez "Yangcheng Evening News", citat de Reuter, a anunțat în numărul său de marți seara că în orașul Guangzhou au fost executați, marți, alți 24 de criminali, acuzați de omor, viol și jaf. S-a precizat că cei mai mulți dintre cei condamnați și executați se făcuseră vinovați de jaf și omor la drumul mare. În ultimele săptămîni a fost notată o intensificare a ritmului execuțiilor în diverse provincii ale Chinei, fenomen ce este pus în principal pe seama apropierii sfîrșitului de an, cînd sentințele pronunțate trebuiesc duse la îndeplinire. Deși autoritățile chineze nu dau publicității cifrele complete ale condamnărilor și execuțiilor de persoane, surse diplomatice de la Beijing estimează că în ultimul timp au fost pronunțate în jur de 1000 condamnări la moarte pe an.

■ Alegerile din Rusia

Rezultatele finale ale scrutinului electoral vor fi totalizate nu mai devreme de sîmbătă, s-a anunțat la Comisia Electorală Centrală a Rusiei. După cum se știe, C.E.C. a semnat Comunicatul privind rezultatele alegerilor de deputați în Sovietul Federației și în Duma de Stat în circumscripțiile cu un singur mandat. În Camera Superioară a Adunării Federale, C.E.C. a validat alegerea a 170 de deputați, în Camera Inferioară, 212 deputați independenți. În Cecenia și în unele raioane din Tatarstan, după cum se știe, alegerile nu au avut loc, iar în alte circumscripții electorale din Tatarstan alegerile nu au fost validate. După numărul de voturi acumulate, conduce P.L.D., urmat de Opțiunea Rusiei și P.C. din Rusia. Pentru partidul lui Jirinovski și-au dat votul 23,2% din alegători, pentru Opțiunea Rusiei, 15,7%, pentru Partidul Comunist, 11,8%.

■ A fost adoptată Legea Fondului Funciar în variantă australiană

După dezbateri care au durat peste 50 de ore, Parlamentul australian a adoptat o lege care, pentru prima dată, acordă dreptul de proprietate asupra pămîntului populației aborigene. Legea se bazează pe o hotărîre a Curții Supreme, care susține că pămîntul din Australia a aparținut aborigenilor înainte ca populația albă să se stabilească în țară, în urmă cu 200 de ani. O aglomerată galerie a publicului a izbucnit în aplauze cînd legea a fost adoptată, iar aborigenii și senatorii au sărit în picioare și s-au îmbrățișat. Primul ministru australian, Paul Keating, a declarat că aceasta a fost o zi măreață și un punct de cotitură pentru toți australienii. Legii i s-au opus organizațiile de fermieri și companiile miniere, care au susținut că legea va descuraja investițiile internaționale. Proiectul de lege a suportat circa 100 de amendamente, ceea ce produce o oarecare confuzie în rîndul populației.

■ Hillary Clinton condamnă afirmațiile privind infidelitatea soțului său

Soția președintelui american, Hillary Rodham Clinton, a vorbit despre noile afirmații privind infidelitatea sexuală a lui Bill Clinton. D-na Clinton a afirmat că cei ce răspîndesc zvonuri o fac, aparent, pentru cîștiguri financiare și politice. La începutul săptămînii, doi foști membri ai gărzii sale din perioada cînd era guvernator în Arkansas au declarat că l-au ajutat să-și facă legături extra-conjugale. Casa Albă a caracterizat acuzațiile ca fiind ridicole.

■ Gherila columbiană contraatacă

Cinci polițiști au fost uciși, patru răniți și șapte declarați dispăruți în urma unei ambuscade a gherilei columbiene în departamentul Cauca (sud-vest), au anunțat surse militare. Patrula de poliție a fost atacată în timp ce efectua o misiune de rutină în regiunea unde operează, de regulă, Armata de Eliberare Națională (E.L.N.) și Armata Populară de Eliberare (E.P.L.), relatează France Presse.

■ Investiție britanică în sectorul tutunului

Compania britanică Rothmans International Pic va construi, în 1994, o nouă fabrică de țigarete în St. Petersburg, consolidînd astfel rolul orașului de capitală a tutunului în Rusia, au anunțat responsabili ai celebrei firme britanice, citați de Reuter. Societatea mixtă ruso-britanică, Rotthmans Neva A.S., formată împreună cu compania particulară rusă, Nevo Tabacco Ltd., va face astfel o investiție de 82 milioane dolari, pentru a construi o fabrică ce va produce țigări cu filtru, de calitate internațională. Este cea de-a treia investiție străină făcută în St. Petersburg, în acest sector, după cele ale producătorilor americani RJ Reynolds Tabacco International și Philip Morris.

În Coreea de Sud

Un ziarist japonez a primit doi ani de închisoare pentru spionaj

Miercuri, un tribunal din Seul a condamnat pe ziaristul japonez Masato Shinohara la doi ani închisoare, pentru culegerea ilegală și transmiterea de date secrete militare privind securitatea națională a Coreii de Sud. Ziaristul, care era șeful reprezentanței din Seul a Companiei japoneze de televiziune FUJI, a fost acuzat că, între 1989 și 1992, a obținut pe căi ilegale informații secrete privind forțele armate ale Coreii de Sud și sistemul său de apărare, pe care le-a transmis apoi atașaților militari ai ambasadei Japoniei de la Seul. Cea mai mare parte a acestor date secrete au fost obținute de la Ko Young-chul, comandor în cadrul marinei militare sud-coreene. În momentul arestării, Shinohara a fost găsit în posesia a cca. 100 de fotografii, ce reprezentau diverse instalații strategice din zona de coastă a Coreii. Inițial, juriul pronunțase o condamnare la 5 ani închisoare, dar, ulterior, aceasta a fost redusă, ca urmare a mărturisirilor complete și a faptului că Shinohara și-a cerut scuze pentru activitățile sale ilegale. El susținuse, la început, că a cules datele militare respective numai în scopul documentării sale profesionale.

CARNETUL ZILEI

JOI, 23 decembrie 1993

✝ Sf. 10 Mc. din Creta; Cuv Pavel şi Naum

VREMEA

-2° — 6°C

Vremea va fi relativ caldă pentru această perioadă. Cerul va fi mai mult noros. Se vor mai semnala precipitaţii, mai ales sub formă de ploaie. Vîntul va sufla slab, la moderat, din vest-sud-vest. Valorile maxime vor oscila între 4 şi 7 grade, iar cele minime între -1 şi 2 grade. **(Mihaela GUŢU - Centrul de Prevedere a Vremii, Bacău)**

TV BUCUREŞTI

Pr.1 7,00 TVM- Telematinal ● 10,00 Actualităţi ● 10,05 Calendar - Meteo; Unde mergerm?; Agendă cotidiană ● 10,30 Călătorii - Pe cărări de ape ● 11,00 1001 audiţii; Recital Mina Nakagawa, din Japonia, la un nou instrument electronic - Electon ● 11,40 Ecran de vacanţă - Superman (S.U.A., 1978) ● 14,00 Actualităţi ● 14,10 TVR Iaşi: Est Meridian ● 15,00 TVR Cluj - Napoca ● 15,50 Reportaj economic ● 16,10 Cronografii - Muşatinii ● 16,35 Actualităţi ● 16,50 Ecran de vacanţă - Declaraţie de dragoste (Prod. a Casei de Filme Trei, 1985); ultima parte ● 17,40 Ţara soarelui răsare -Documentar ● 17,55 Avanpremieră ● 18,00 Stelele sportului românesc ● 19,25 Ecran de vacanţă - Întîlnire cu eroi îndrăgiţi ai desenelor animate ● **20,00 Actualităţi** ● 20,35 Publicitate ● 20,40 Studioul economic ● **21,20 Film serial Dallas. ep. 195** ● 22,10 Publicitate ● **22,15 MEMORIALUL DURERII - MĂRTURII DIN INFERNUL ÎNCHISORILOR COMUNISTE** ● 23,35 Actualităţi ● 23,55 Recital de muzică italiană ● 0,50 Închiderea programului.

Pr.2 13,00 Desene animate - Captain Planet ● 13,30 În direct: Canal France International ● 14,00 Actualităţi ● 14,10 Biosfera ● 15,10 Tezaur (R); A sosit vremea colindelor; File de legendă; Rapsodii de iarnă ● 16,00 TVE Internacional ● 16,30 Film serial: Şi bogaţii plîng (Mexic); ep. 4 ● 17,00 Ceaiul de la ora 5. Invitatul emisiunii: Moş Crăciun ● 19,00 Emisiune în limba germană ● 20,00 Actualităţi ● 20,35 Video-satelit ● 21,00 TVM - Mesager ● 21,30 Pretutindeni muzică Concert la Catedreala Naţională din Washington ● 22,00 TV 5 Europe ● **22,20 Film artistic: Anotimpuri (prod. a Studioului Cinematografic Bucureşti, 1964)** ● 0,10 Închiderea programului.

TV SATELIT

RTL *RTL*

7,00 Ştiri şi magazin matinal ● 10,00 Şeful (s.p) ● 11,00 Frumos şi bogat (s) ● 11,30 Bancuri de pretutindeni ● 12,00 Preţul e fierbinte (cs) ● 12,30 Duelul familiilor (cs) ● 13,00 Magazinul amiezii ● 13,30 Springfield Story (s) ● 14,20 California Clan (s) ● 15,10 Vremea dorinţei (s) ● 16,00 Ilona Christen (show) ● 17,00 Hans Meiser (show) ● 18,00 Cine e şeful aici? (s.co) ● 18,30 O afacere de familie (s) ● 19,00 Chemarea inimii (s) ● 20,10 Exploziv - magazin T.V. ● 20,40 Vremuri bune, vremuri rele ● 21,15 Iată-mă! (show) ● 22,15 Mama logodnicei (co., S.U.A., 1993) ● 0,15 Benny Hill la New York ● 1,10 L.A. Law (s).

PRO 7 *PRO 7*

6,10 Seriale şi d.a. ● 10,35 Laker Girls (f., S.U.A., 1990) ● 12,30 Albumul de familie (r) ● 13,30 O mie de mile de praf (s.w.) ● 14,30 Perry Mason şi crima... (r) ● 16,10 Diamonds (s.a.) ● 16,55 Mr. Belvedere (s.co) ● 17,25 Visez la Jeannie (s.co) ● 17,55 Desene animate (s) ● 19,25 Cei trei (s.co): "Prea mult suflet" ● 19,55 Albumul de familie (s.co) ● 20,25 Roseanne (s.co) ● 21,15 Călătorie în Portugalia (s) ● 22,15 Călugărul cu biciul (f.p., Germania, 1967) ● 0,00 Mantalele lungi (f.a., Franţa/Argentina, '85) ● 1,40 Perry Mason (s.p.) ● 2,40 Serpico (f.p., S.U.A., 1973) cu Al Pacino ● 5,05 O mie de mile de praf (s.w.).

EUROSPORT *Eurosport*

9,00 Aerobic ● 10,00 Schi alpin feminin C.M. din Garmisch (Germania) ● 11,00 Schi alpin masculin ● 12,00 Schi fond C.M. din Dobbiaco ● 13,00 Fotbal. Cupa Americii ● 15,00 Biliard artistic ● 17,00 Hochei pe gheaţă. Magazin NHL ● 18,00 Auto. Magazinul sporturilor cu motor (Motors) ● 19,00 Magazin olimpic ● 20,00 Euroschi - interviuri cu sportivi campioni ● 20,30 Ştiri sportive 1 ● 21,00 Auto Formula 1 ● 22,00 Box internaţional. C.M. şi C.E. ● 23,00 Fotbal. Cupele Europene: începerea sezonului ● 1,00 Biliard Budapesta ● 2,00 Ştiri sportive 2.

SUPER CHANNEL *Super Channel*

6,30 Victoria - em. religioasă ● 7,30 Lumea afacerilor, ştiri ● 10,00 Tele shop ● 13,00 Afaceri la zi - buletin info ● 13,30 La vest de Moscova - em. informativă est-europeană ● 14,00 Azi - reportaje ● 15,30 Roata banilor - reportaj ● 19,00 Azi - reportaje ● 20,30 Magazin cultural european ● 21,00 Acum - em. informativă ● 22,00 Cronica calamităţilor ● 22,30 Buletin financiar ● 23,30 Media TV ● 0,00 Videomoda - modă, design ●1,00 Show-ul serii, cu Jay Leno ● 2,00 Show cu VIP din lumea muzicii şi a cinematografiei ● 2,30 Legea şi Mr. Jones (s)

● 3,00 Em. informativă şi de divertisment în limba chineză.

MTV

8,00 Matinal, cu VJ Rebecca ● 11,00 VJ Ingo ● 14,00 Mari hituri cu VJ Paul King ● 15,00 VJ Simone ● 17,30 Coca Cola Report ● 17,45 Noutăţi cinematografice ● 18,00 Ştirile zilei ● 18,15 3 clipuri pentru un artist ● 18,30 Topul MTV al telespectatorilor ● 19,00 Muzică soul şi reggae ● 19,30 Muzică non-stop ● 21,00 Beavis şi Butt-head (d.a.) - ediţie de Crăciun ● 21,30 Roadhog - rock şi motociclism ● 22,00 Lumea lui Wayne ● 23,00 Mari hituri, cu Paul King ● 0,00 Coca Cola Report ● 0,15 Noutăţi cinematografice ● 0,45 3 clipuri ale unui artist (r) ● 1,00 Party Zone - muzică de dans.

RADIO NORD-EST

12,30 Avanpremiera Nord Est ● 12,35 Ştirea zilei (Petru Fuciuc) ● 12,40 Avallon Top (topul de vînzări al firmei Avallon) - G. Pînzaru ● 13,00 Ştiri ● 13,05 Cocktail pop-rock ● 14,00 Ştiri ● 14,05 Only music ● 15,00 Ştiri ● 15,05 Nord Est Magazin (ştiri, reportaje, interviuri, Infosport, Financiarul, Punctul pe I) ● 17,30 Închiderea emisiei

RTV EUROPA NOVA

Radio - Program 6-24 6,30 Matinal Europa Nova ● 8,45 Avanpremieră ● 9,35 "Who's who?" ● 11,00 Replay ● 12,00 Observator ● 14,00 Remember ● 14,30 Terra ● 15,40 100% Comercial ● 16,00 Avanpremieră ● 16,05 Europa Nova Cultural ● 17,05 Musica mirabilis ● 21,00 Un compozitor, o operă ● 22,30 Top 10 - sweet music ● Buletinele de ştiri (Infonova) vor fi difuzate din oră în oră, între 6,30-11,30 şi 15,30-20,30

TV 17,00 Deschiderea programului ● 17,05 Euromusic ● 17,30 Ideea europeană: "Chipurile Elveţiei" (documentar, partea a II-a) ● 18,05 "Administraţia publică locală" ● 18,35 Desene animate: Aventurile lui Goofy ● 19,00 Infonova ● 19,30 "Partide politice ieşene" - interviu cu prof. dr. Petre Caraman, preşedinte al P.A.C. - municipiul Iaşi ● 19,50 Orele Euterpei - arii celebre din "Manon Lescaut" (Giacomo Puccini) ● 20,00 Videoclip '93 ● 20,35 Reporter Europa Nova ● 20,50 Gala filmelor antologice: "Rio Bravo"(producţie S.U.A.,1959; în distribuţie: John Wayne, Maureen O'Hara, Ben Johnson) ● 22,35 Magazin sportiv ● 22,50 Închiderea programului

RADIO IAŞI

6.00 Dimineţile noastre ● 9.00 Ştiri ● 9.05 Radiosfera ● 12,40 Corespondenţa radio - Muzică populară ● 13.00 Radiojurnal ● 13.20 Albumul cîntecului francez - reluare ● 14.00 Ştiri ● 14,05 Întîlniri pe unde medii 16.00 Radiojurnal ● 16.10 Radiograme ● 18.00 Ştiri ●18,05 Corespondeţa radio - muzică uşoară 18,30 Corespondeţa radio - muzică populară ● 19.00 Ştirile serii - Meteo ● 19.10 Teatru la microfon 20.00Piese clasice în interpretări moderne 21.00 Evenimentele zilei. Sport. Meteo ● 21.20 Galaxia rock

SPITALE DE GARDĂ

Spitalul "Sf. Spiridon" (Tel 142730) clinica I medicală, clinica III chirurgie, Maternitatea "Cuza Vodă" (Tel. 143320"

FARMACII DE GARDĂ

Farmacia nr. 2 Piaţa Unirii

CINEMATOGRAFE

● **Cinematograful "Victoria"**(telefon: 112502); 17-30.XII.1993 - orele: 9; 11,30; 14; 16,30; 19; **"Singur acasă 2. Pierdut în New York"**. Producţie S.U.A., 1992. Comedie poliţistă cu Macaulay Culkin. Premieră.

● **Cinematograful "Republica"** (Telefon: 114327); 17-23.XII.1993 - orele: 9; 11; 13; 15; 17; 19 **"Poveste din Los Angeles"**. Producţie S.U.A., 1991. Comedie sentimentală cu Steve Martin şi Victoria Tennant. Premieră.

● **Cinematograful "Copou"** (Telefon: 145738); Vineri, 17.XII.1993 - orele: 9; 11; 13; 15; 17; 19 **"Atac în bibliotecă"**. Producţie România, 1992. Film poliţist. După romanul omonim de George Arion. Premieră. 18-13.XII.1993, orele: 9; 11; 13; 15; 17; 19 **"Liceenii în alertă"**. Producţie România, 1993. Comedie poliţistă. Cu: Mihai Constantin, Oana Sîrbu, Tamara Buciuceanu-Botez.

● **Cinematograful "Dacia"** (Telefon: 164740) 17-23.XII.1993 - orele: 9; 11; 13; 15; 17; 19: **"Arma fatală 1"**. Producţie S.U.A., 1992. Parodie. Cu Emilio Estevez.

● **Cinematograful "Tineretului"** (Telefon: 117178); 17-23.XII.1993 - orele: 9; 11; 13; 15; 17; 19; **"Justiţiarul"**. Coproducţie Australia, S.U.A., Anglia, 1990. Thriller cu Dolph Lundgren.

● Videoteci

- La sala mică a cinematografului "Republica" (orele: 10; 12; 14; 16; 18; 20)

- Sala din str. Sf. Andrei, nr. 17 (orele: 9; 11; 13; 15; 17; 19).

CURSUL VALUTAR

valabil pentru ziua de 23.12.1993

Cursul de referinţă stabilit pentru principalele valute în urma licitaţiei de la BNR, valabil pentru astăzi este de:

1096,00 lei/USD
1630,35 lei/GBR
188,29 lei/FRF
640,73 lei/DEM

CURSUL DE SCHIMB AL DOLARULUI

VALABIL PENTRU DATA DE 22 - 12 - 1993

Casele de schimb valutar	CUMPĂRARE	VÎNZARE	COMISION
BANCA AGRICOLĂ - Telefon 146117	1668	1751	3%
BCR - Telefon 147260	1600	1680	0%
BRD - Telefon 142037	1570	1649	0%
BRCE - Telefon 117510	1575	1653,75	2%
BANKCOOP - Telefon 112566	1600	1680	0%
BANCPOST - Telefon 104227	1565	1640	5%
CASA DE SCHIMB VALUTAR EDMOND - Telefon 115389	1620	1700	0%

MICA PUBLICITATE

AUTO-MOTO

S.C. SOGEN S.R.L.

Vă oferă prin depozitul din Bucium str. Trecătoarea Păun nr. 2,

PIESE AUTO pentru RENAULT (DACIA), CITROEN (OLTCIT) şi LADA.

Relaţii la telefon 138279,
Program: luni-vineri 9.00 - 17.00
sîmbătă 9 -14.

● Vînd Trabant adus din Germania, înmatriculat, în perfectă stare de funcţionare. Preţ 1 milion lei. Vînd şi piese de schimb. Tel. 161545.

CASE, TERENURI

● Vînd (schimb cu o garsonieră, plus rest plată, negociabil) 1200 mp teren construibil, situat în Şos. Bîrnova nr. 112. Relaţii la telefon 164248, după ora 20,00.

VÎNZĂRI

en gros S.C. DECAR 10 S.R.L. en gros

GRECIA

ARGO STRADE GILLAS GRECIA

NOU! marmeladă de banane

la depozit VITALEF
tel. 098-133201/26

S.C. PAOLUCY S.R.L. vinde en gros

şampanie Panciu
calitate superioară

Relaţii la telefon 163216, 175587

● S.C. MONDEX S.R.L. vinde din stoc, en-gros: tricotaje bărbaţi şi femei; haină stofă bărbaţi şi femei; vin la litru; vin 3/4 (Perinita); vodcă superioară. Relaţii la sediul societăţii, str. Păcurari nr. 21 (Club Sportiv Municipal), între orele 8,00-16,00. (13559)

CUMPĂRĂRI

● Cumpăr valută. Tel. 161786.

● Cumpărăm certificate de proprietate. Tel. 156300, int. 16. (13564)

ÎNCHIRIERI

● Caut garsonieră (apartament), (semi)mobilat(ă), ofer 20-30.000 lei, plata lunar. Tel. 172557 (interior 19) sau 144776 (zilnic, mai puţin sîmbătă).

OFERTE SERVICII

● Inginer, repar televizoare color. Trageri în bandă sonor. Tel. 128356. (13566)

LOCURI DE MUNCĂ

S.C. METALO-CHIMICE S.A. Iaşi, cu sediul în str. Sf. Lazăr nr. 4, organizează concurs pe data de 20.01.1994, pentru ocuparea a două posturi de:

- analist programator - studii superioare
- operator maşini calcul.

Relaţii se pot lua la sediul societăţii - Biroul Plan organizarea muncii, sau telefon 115506.

● S.C. SURSA MOLDOVEI S.A. organizează luni, 10 ianuarie 1994, concurs pentru ocuparea postului de inginer în cadrul compartimentului comercial. Condiţii de participare: bărbat, vîrsta limită 28 ani. Relaţii şi înscrieri la sediul firmei, Calea Chişinăului 17, camerele 407-409, zilnic, între orele 14,00-16,00. Tel. 127118.

DIVERSE

magazinul Decora al S.C. A&D NERIO S.R.L.

- decoraţiuni interioare cu florile "Decora"
- aranjamente florale originale
- cadouri inedite şi rafinate
- jucării şi felicitări
- ambalaje deosebite
- podoabe pentru mirese, naşi şi companioni
- jardiniere balcoane şi grădini

FLORILE "DECORA" - un cadou original la orice aniversare, o bucurie pentru orice sărbătorit!

Preluare comenzi - tel. 147165.
Program: 10-20 zilnic, inclusiv sîmbăta şi duminica.
Adresa: între cofetăria Opera şi restaurantul Cina.

Joi, 23 decembrie - ULTIMA ZI de înscrieri la
ŞCOALA DE MANECHINE
singura specializată din ţară, acum la Iaşi, adresîndu-se tuturor femeilor preocupate de propria feminitate.
DIPLOMA de absolvire - avizată de Ministerul Învăţămîntului.
Tel. 17.22.69, orele 18-20. Plata în rate.

MEDISAN CABINET MEDICAL
str. Theodor Burada 6
(lîngă Liceul de Muzică)

consultaţii şi tratamente pentru: balneologie, reumatologie, picior plat (podologie), infiltraţii afecţiuni ale coloanei şi articulaţiilor (dr. Vlad Dorin Bejan); neurochirurgie, neurologie, dureri ale nervilor, cefalee (neuroliză), dr. Gheorghe Sândulescu; boli interne, boli ale sîngelui (dr. Ecaterina Hanganu); dermatologie, dermatochirurgie, boli venerice, intervenţii chirurgicale, cauterizari, distrugerea firelor de par ale feţei (dr. Adrian Vasilca).
Informaţii şi programări la tel. 112925, 114274.

S.C. **DORIAN** S.R.L.
Str. C. Negri 60

execută:
- ştampile de orice fel;
- legătorie artă (cărţi, albume, mape birou, proiecte de diplomă, casete bijuterii etc.);
- lucrări protocol;
- legat arhivă.

Înfrumuseţîndu-vă biblioteca şi biroul la care lucraţi veţi obţine confortul şi ambianţa de care aveţi nevoie.

OKI White-Westinghouse International Company LEITZ
INTERELECTRIC S.A.
IAŞI, str. Elena Doamna nr. 24,
Tel: (0040)(98)119834; 112366
Fax: (0040)(98)112366; 112447

Distribuitor Teritorial Autorizat **mita**

27 TIPURI DE COPIATOARE, FAXURI ŞI IMPRIMANTE LASER, HÎRTIE, CONSUMABILE ŞI PIESE DE SCHIMB PERMANENT ÎN STOC

Importator direct al produselor **Panasonic**

TELEFOANE ŞI TELEFAXURI CU MEMORIE
MAŞINI DE SCRIS ELECTRONICE
IMPRIMANTE

rotring Pelikan

ARTICOLE DE PROIECTARE
RECHIZITE, BIROTICĂ

TEXACO GLOBELITE RISO

Panasonic RISO White-Westinghouse International Company TEXACO rotring mita LEITZ OKI GLOBELITE OKI Panasonic RISO White-Westinghouse International Company TEXACO rotring LEITZ

SSAB
Piaţa Voievozilor (Cartier Alexandru cel Bun)

Tot ce mai trebuie pentru ca locuinţa dvs. să fie într-adevăr deosebită:

GRESIE, FAIANŢĂ, CĂZI (fibră sticlă import Anglia), CHIUVETE, ETAJERE, WC, DUŞURI, TAPET, SISTEME ILUMINAT PLACAT TAVANE, PEREŢI

Preveniţi sarcinile nedorite şi bolile cu transmitere sexuală.
Noi vă putem ajuta.

secs

CABINET DE PLANIFICARE FAMILIALĂ S.E.C.S.,
Str. Oastei nr. 2
(vis a vis de Liceul G. Ibrăileanu).
Program: de luni pînă vineri 9-12 şi 15-19, sîmbăta 9-13.

● IMPORTANT În perioada 5-20 ianuarie 1994 se înscriu în registrele agricole gospodăriile populaţiei, care deţin, pe raza municipiului, terenuri agricole, animale din speciile bovine, ovine, porcine, cabaline, păsări, iepuri, nutrii, nurci, vulpi, albine, precum şi construcţiile gospodăreşti, mijloacele de transport, utilaje agricole, indiferent de domiciliul stabil. Înscrierile se fac pe bază de declaraţie de către capul gospodăriei, sau o persoană majoră care va prezenta acte de identitate şi va semna în registru. La înscrierea datelor, se vor prezenta actele de proprietate (contract de vînzare-cumpărare, certificat de moştenire, hotărîre judecătorească, autorizaţie de construcţie etc.) sau actele de posesie (contract de închiriere, concesionare, arendare etc.). Refuzul de declarare, nedeclarare în termen, precum şi declaraţiile nesincere se sancţionează cu amendă de la 5000 lei la 10.000 lei sau se acţionează în judecată dacă faptele se consideră infracţiune, conform pct. 19, din Ordonanţa nr. 1, din 1992, a Guvernului României. Program de lucru: luni şi vineri, orele 9,00-11,00.

MATRIMONIALE

Italian, patron office
import-export diamante, pietre preţioase şi aur, absolut singur înăuntrul sufletului, necăsătorit, stare materială foarte bună, 48 ani, cu spiritul încă tînăr, prezentabil, de o fidelitate absolută, nebăutor, nefumător, maximă seriozitate, caut exclusiv domnişoară/doamnă tînără, frumoasă, afectuoasă, 20/35 ani, chiar şi divorţată, interesată de cunoaşterea mea doar în scopul unei căsătorii din dragoste.
Scrieţi-mi, ataşînd o fotografie.
Adresa mea: Camerin Giorgio, via San Salvatore 38/F, Valenza (AL), Italia, telefon 0131/953117NB.
Telefonare non serve, non voglio/scrieveti-mi tassativamente il italiano, non importa errori, per foto intendo faccia, fronte e profilo, intera persona, in piedi, fronte e profilo, la descrizione deve esser dettagliata plu'possibile, e'inutile scrivere senza i requisiti richiesti, la lettera verra'cestinata. Se dopo i tempi tecnici postali non riceveti riposta, la riposta vi e'gla stata data e'negativa non solecitate grazie. Tutto si fara'per corrispondeza fino alla mia decisione d'incontro.

DECESE

● **Profund îndureraţi, Soflana, Emilian, Petruş - copii, Eduard - nepot anunţă trecerea în nefiinţă a dragei lor ANA VOLANSCHI (RĂU). Înhumarea va avea loc la cimitirul Sf. Petru şi Pavel. Dumnezeu să o odihnească în pace. (13574)**

✝

● **Geta, soţie, împreună cu copiii, anunţă decesul, după o lungă şi grea suferinţă nemeritată, a celui care a fost un deosebit soţ şi tată**

ACASANDREI ILIE

Înmormîntarea va avea loc pe data de 24,12,1993, ora 12, la cimitirul Eternitatea.
Nu te vom uita niciodată, dragul nostru. Dumnezeu să te odihnească în pace !

✝

Răpusă de o boală necruţătoare, a plecat dintre noi simbolul noţiunii de soţie, fiică, mamă şi bunică

TĂNASE MARGARETA
- 55 ani-

Ne-a părăsit pentru totdeauna, după o lungă şi grea suferinţă, cea care ne-a ocrotit pe toţi cu privirea ei caldă şi bună, cu mîinile ei harnice şi blînde.
Nimeni şi nimic nu o va putea înlocui în inimile noastre.
Ultimul omagiu creştinesc nobleţei sale sufleteşti, frumuseţii morale, sfinţeniei întregii sale vieţi i-l aduc ION - soţ, IULIA - mamă, SORIN, DANIELA şi VICIU - copii, RALUCA, SABINA şi IRINA - nepoate, SORIN - ginere
la cimitirul Eternitatea,
joi, 23.12.1993, ora 11.
Fie ca liniştea şi pacea să i se aştearnă în sufletul şi trupul ei mult prea chinuit şi încercat, iar uitarea să nu încapă niciodată în gîndul şi inima noastră.

CONDOLEANŢE

Împărtăşim durerea dragilor noştri Chelariu Gheorghe şi Lenuţa, la greaua pierdere suferită prin decesul mamei. Sincere condoleanţe. Paraschiva Leic şi copiii.

SOCOR

● **Colegii din Secţia de Educaţie Fizică a Facultăţii de Filozofie sînt alături de colega Emilia Rugină la greaua încercare pricinuită de decesul tatălui. Sincere condoleanţe. (13303)**

● **Gica şi Lina Diuţă împreună cu copiii deplîng moartea nedreaptă a dragului lor ACASANDREI IULIAN. Dumnezeu să-l ierte! (13575)**

COMEMORĂRI

● **Familia anunţă cu durere că au trecut 40 de zile de cînd ne-a părăsit dragul şi iubitul nostru soţ, tată şi bunic, dr. ION PASCAL. Slujba de pomenire se oficiază la biserica Buna Vestire, duminică, 26.12.1993, ora 12,30, unde sînt invitaţi toţi cei care l-au cunoscut şi stimat. (13572)**

MULŢUMIRI

● **Florin Diaconescu mulţumeşte pe această cale tuturor celor care l-au ajutat şi l-au fost alături la marea durere pricinuită de pierderea mamei. (13570)**

Silvia şi Silviu Apopei mulţumesc din suflet celor care au fost alături de ei la suferinţa pricinuită de dispariţia fulgerătoare a celui care a fost bun şi devotat soţ şi tată

MIHAIL APOPEI
- 47 ani -
din Paşcani, decedat la 6 decembrie 1993.

Agenţia de Turism **NET**

Revelionul 1994 BORSEC

28 dec -3 ian - 87.000 lei
29 dec -2 ian - 67.000 lei
- cazare vile confort IA
- masă restaurant IA
- transport autocar (facultativ)

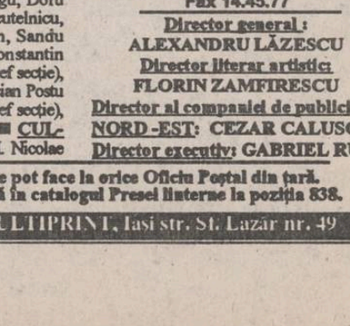

NET vă pune la dispoziţie echipamente complete de schi şi sănii

Ag. Turism NET (Casa Modei - Mezanin), tel. 172557.

TELEFOANE UTILE

☎ SALVARE: 961
☎ POMPIERI: 981
☎ POLIŢIE:
Inspectoratul Judeţean 146666, 140720, 146840; Municipiu - 146850; Serviciul Circulaţie - 140070.
☎ AGENŢIA C.F.R.: 147673
☎ INFORMAŢII GARĂ: 146333
☎ AUTOGARĂ: 146587
☎ TAXICOM, dispecerat: 953, 146593
☎ AGENŢIA TAROM: 115239
☎ INFORMAŢII AEROPORT: 178126
☎ STAŢII PECO: Baş Ceauş - 176865; Aurel Vlaicu - 175812; Bucium - 132891; Crişan - 112182; Păcurari - 164142; Sărărie - 147480.
☎ DISPECERATE: R.A. Gaz-Metan - 141737; R.A. Apă-Canal - 142451; Renel - 147070, deranjamente - 147070; Termoficare - 141956; R.A. Locuinţa - 112434; Telefoane - Deranjamente - 921; Protecţia mediului - 147010.
☎ GARDA FINANCIARĂ: 114065, 112427.
☎ ADMINISTRAŢIA FINANCIARĂ: 143030
☎ NOTARIAT: 147574
☎ TRIBUNAL: 146300
☎ PROCURATURĂ: 146630
☎ CAMERA DE COMERŢ: 117757
☎ CENTRUL MILITAR JUDEŢEAN: 146370
☎ HOTELURI: Moldova - 142225; Traian - 143330; Unirea - 142110; Sport - 137817.
☎ POLICLINICA CU PLATĂ: triaj informaţii - 117244
☎ OFICIUL JUDEŢEAN PENTRU PROTECŢIA CONSUMATORILOR: 145392

cotidian de informaţii **Monitorul** / **monitorul** expres
Str. Smîrdan nr. 5 ■ Tel. 17.25.57 (centrala) ■ Fax 14.45.77
■ REDACTOR SEF - Dan Radu
■ REDACTOR SEF ADJUNCT - Ovidiu Şimonca
■ SECRETAR GENERAL DE REDACŢIE - Tudor Agavriloaei
■ EVENIMENT: Toni Hriţac (şef secţie); Violeta Calinciuc, Mihaela Cănănău, Dan Fodor, Lăcrămioara Gogălniceanu; Cristian Hanganu, Dragoş Huţanu, Silviu Labeş, Cristina Leca, Ovidiu Lungu, Doru Macovei, Sorin Simon, Adina Scutelnicu, Ovidiu Scutelnicu, Alina Ştefan, Sandu Tacu ■ FOTOREPORTER: Constantin Plop ■ POLITIC: Cristian Racu (şef secţie), Diana Ghindar, Radu Meşniţă, Lucian Postu ■ ECONOMIE: Costel Stroescu (şef secţie), Mihaela Brezeanu, Alin Tocan ■ CULTURĂ: Dorin Popa ■ SPORT: G.I. Nicolae (şef secţie), Leonard Cănănău, G. Anghel, Victor Grădinariu, I.C. Teodor ■ REDACTOR DE SERVICIU: Ion N. Oprea ■ GRAFICĂ: Lucian Amarii, Daniel Melinte ■

NORD-EST PRESS
- agenţie de presă -
Str. Smîrdan nr. 5 ■ Tel. 17.25.57 (centrala) ■ Tel/Fax 14.47.76
■ EDITOR: Mona Dîrţu ■ Redactor: Dana Scripcă ■

EDITOR
NORD - EST s.r.l
Str. Smîrdan nr. 5 ■ Tel. 17.25.57 ■ Fax 14.45.77
Director general: ALEXANDRU LĂZESCU
Director literar artistic: FLORIN ZAMFIRESCU
Director al companiei de publicitate NORD-EST: CEZAR CALUSCHI
Director executiv: GABRIEL RUSU

ABONAMENTELE se pot face la orice Oficiu Poştal din ţară. MONITORUL figurează în catalogul Presei Interne la poziţia 838.

TIPAR OFFSET: MULTIPRINT, Iaşi str. Sf. Lazăr nr. 49

Top model '93

MINA ZOHNER
manechinul desăvîrşit

Reţineţi acest nume. În cîteva luni va fi pe buzele tuturor. Cel puţin aşa susţin specialiştii în design vestimentar. Mina are 22 de ani, este originară din Stuttgart, diplomată în relaţii economice internaţionale, creatoare a unei linii de vestimentaţie ce se adresează adolescentelor şi, mai presus de toate, un manechin desăvîrşit. Are un farmec irezistibil şi, astfel, onorariile sale ating sume variind între 35.000 şi 70.000 de dolari pe oră. Firme prestigioase, precum Galetano, Kenzo, Marioni, i-au oferit contracte permanente începînd cu primăvara 1994. În ciuda celebrităţii sale, Mina continuă să locuiască cu părinţii, în oraşul Wiesbaden. Singurul ei viciu - declarat - este ruleta. Îi place să joace şi să cîştige. Pînă acum a pierdut doar 3.000 de mărci. Mina a declarat de curînd unui reporter al prestigioasei reviste "Vogue" că are nevoie de "o sperietură zdravănă" ca să renunţe la ruletă. Cei de la cazinoul din Wiesbaden se plîng că apariţiile ei în sala de joc îi tulbură pe ceilalţi jucători, care nu se mai pot concentra, ratînd mizele. Dar nu uită să adauge că acest lucru aduce mari beneficii cazinoului. Mai în glumă, mai în serios, vor şi ei să îi ofere un contract.

Bruce Willis la al treilea album

Actorul Bruce Willis (foarte cunoscut dumneavoastră din serialul "Maddie şi David") este şi un bun muzician. Cîntă foarte bine la chitară iar vocea sa este bine cotată printre muzicienii rock. Are la activ două albume - "The Return Of Bruno" (Întoarcerea lui Bruno) şi "If It Don't Kill You, It Just Makes You Stronger" (Dacă nu te omoară, te face doar mai puternic).

De curînd, Bruce Willis a semnat un nou contract discografic cu firma RCA. Urmează să imprime, în următorii trei ani, două albume cu compoziţii proprii, avîndu-i ca parteneri pe membrii grupului J.Geils Band. Pentru aceasta va primi din partea firmei RCA aparatura necesară echipării unui studio modern de înregistrări, cu 32 de piste. Bruce Willis doreşte să-şi înfiinţeze propria companie discografică, iar firma RCA s-a angajat să-i asigure distribuţia pe piaţa americană.

ROXETTE apără indienii din Amazonia

Grupul Roxette a anunţat reluarea colaborării cu regizorul britanic Patrick Woodroffe, specializat în producţii de concerte rock. Cunoscut pentru concepţia scenică extrem de sofisticată şi dinamică, Woodroffe a mai colaborat, printre alţii, cu Tina Turner, Rolling Stones, AC/DC, Prince şi, nu în ultimul rînd, cu Guns'N Roses.

Săptămîna trecută Roxette a concertat în Indonezia, imediat după ce autorităţile vamale indoneziene i-au refuzat accesul în ţară scandaloasei Madonna.

Roxette speră să definitiveze pînă în aprilie 1994 noul lor album şi lucrează în prezent la un film documentar, avînd ca subiect cariera lor. Cei doi sînt ecologişti convinşi şi au înfiinţat o societate care are ca obiect de activitate apărarea indienilor din zona Amazonului inferior. În noul lor spectacol este inclus un moment coregrafic realizat cu participarea unui grup de 12 indieni Banones. Pentru a se documenta asupra culturii indienilor amazonieni, Roxette l-au contactat pe Paul Simon. S-au întîlnit în localitatea Bazas, unde Simon are amenajat un studio de imprimări. Concurîndu-l pe Peter Gabriel, omul din spatele studiourilor Real World , Simon s-a oferit să faciliteze stabilirea unui dialog între membrii grupului Roxette şi populaţia băştinaşă.

Grupul Europe s-a lansat în afaceri

Vă mai amintiţi? În mai 1986, grupul suedez Europe "izbucnea" pur şi simplu în topurile europene şi americane cu piesa "The Final Countdown". Purtaţi de acest hit, Europe s-au bucurat de o bună primire din partea publicului. Contractele - atît publicitare cît şi artistice - nu au întîrziat să apară. Treptat, efectele hitului iniţial s-au estompat şi Europe s-au regăsit în multitudinea de formaţii oneste şi atît. La începutul anului 1992 au încercat o revenire, dar au fost întîmpinaţi cu scepticism. Dînd dovadă de simţ practic, cei cinci membri ai grupului au înfiinţat o agenţie de impresariat şi o societate comercială. După un an, societatea Europe, condusă de Zven - fratele bateristului Ian Haugland, a realizat un beneficiu care a permis cumpărarea studiourilor de înregistrări Nordic, din Stockholm.

Devenind proprii lor producători, membrii grupului au realizat, de curînd, un nou album - Cold Land (Pămînt rece) - care este considerat cel mai reuşit din cariera lor.

Sandra adoră bucătăria mexicană

După o perioadă de "linişte" discografică şi concertistică, Sandra revine în actualitate. Cu ajutorul lui Michael Creţu ea pregăteşte un nou album. De curînd a terminat - la Ibiza - filmările pentru un nou clip, în regia lui Johannes Geschenk, unul dintre cei mai bine cotaţi tineri regizori germani.

Sandra a urmat o cură de slăbire concepută special pentru ea de celebrul dietetician american Roger Josh. Acum 11 luni, aflată în Nevada pentru filmări şi diverse activităţi promoţionale, Sandra a făcut o adevărată pasiune pentru produsele bucătăriei mexicane. Lucrul acesta a început să se vadă imediat. Unii au crezut că este vorba despre o sarcină. Zvonurile şi starea de tensiune astfel creată au generat o depresiune nervoasă. În cele din urmă momentul a fost depăşit, Sandra revenind pe scenă şi în studiourile de imprimări.

Grupului A-HA i-au fost furate instrumentele acustice

După realizarea albumului "Memorial Beach", grupul A-HA a efectuat un scurt turneu promoţional european. Au cîntat în capitalele aşa-zise "comunitare": Geneva, Haga, Strassbourg, Viena, Londra şi Bruxelles. În acest turneu cei trei - Pal Waaktaar, Mags Furuholmen şi Morten Harket - au utilizat pentru prima oară pe scenă chitara acustică. Pentru aceasta au avut la dispoziţie şapte instrumente oferite de firme prestigioase, cum ar fi: Les Paul, Rickenbacker şi Woodentop. Concertul de la Bruxelles s-a bucurat de cea mai bună primire din partea publicului. Motivul a fost foarte simplu: un grup de fani, asistînd la concertele anterioare, nu au agreat deloc modul cum era folosită chitara acustică în programul muzical. Discuţiile cu membrii grupului în această privinţă neducînd la nici un rezultat, fanii (mai bine spus... fanele) le-au furat instrumentele. Nu mică a fost surpriza celor din A-HA cînd au descoperit a doua zi chitarele - cu scuzele de rigoare - la recepţia hotelului unde erau cazaţi.

Bon Jovi la Maryland

Mare bucurie în clanul Bon Jovi! Şi motivul este foarte serios: Rama, taurul de prăsilă al cunoscutului muzician, a cîştigat un concurs special desfăşurat în statul american Maryland. La premiere a luat parte tot grupul Bon Jovi care a improvizat un concert ad-hoc în incinta arenei unde s-a desfăşurat concursul. Bucuria a fost atît de mare, încît unul dintre muzicieni - chitaristul Richie Sambora - s-a gîndit să-i ofere şi taurului o găleată de... şampanie. Taurul s-a îmbătat şi, după ce a băgat în sperieţi pe membrii grupului, s-a postat în faţa scenei improvizate, acompaniindu-i cu zgomote greu de reprodus, spre deliciul asistenţei.

HOROSCOP

BERBEC
(21 mart. - 20 apr.):
Nu vă aventuraţi în jocuri de noroc, mai ales că nu prea credeţi în forţa hazardului. Chiar dacă tentaţia vine de la cineva apropiat, păstraţi-vă cumpătul.

TAUR
(21 apr. - 20 mai):
Sărbătorile de iarnă vă găsesc cu cămara pregătită. Nu abuzaţi de proviziile ei, chiar dacă sînteţi înclinat la plăceri gastronomice, preparate cu mîna dumneavoastră.

GEMENI
(21 mai- 21 iunie):
Oscilaţiile noroculul nu vă pun pe gînduri, chiar dacă uneori sînteţi tentat să credeţi în superstiţii. Mergeţi pe mîna dumneavoastră în tot ce faceţi, sînteţi în formă bună.

RAC
(22 iun. - 22 iul.):
Temerile dumneavoastră nu sînt întemeiate, oricîte semne rele vi s-au arătat la tot pasul. Deşi sînteţi un "mediu" foarte bun, visele din ultima vreme nu spun nimic despre viitor.

LEU
(23 iul.-22 aug.):
Aţi reuşit, în sfîrşit, să vă desprindeţi de un colaborator apropiat, de care eraţi legat sentimental, dar care vă compromitea imaginea publică.

FECIOARĂ
(23 aug. - 22 sep.):
Treceţi din nou printr-o perioadă de proastă dispoziţie. Relaţiile cu colaboratorii se tensionează gratuit. Sînteţi cicălitor (cicălitoare) cu toată lumea.

BALANŢĂ
(23 sep. - 22 oct.):
Arta compromisului trebuie practicată cu mai multă circumspecţie. Treceţi de la o prudenţă excesivă, de la o mîndrie păgubitoare, la o clemenţă de netolerat.

SCORPION
(23 oct. - 21 nov.):
Previziunile negre s-au împlinit. Situaţia sentimentală trebuie revizuită complet, chiar dacă lucrurile sînt cum nu se poate mai complicate.

SĂGETĂTOR
(22 nov. - 21 dec.):
Aţi demarat în trombă. Important este să păstraţi viteza de start şi încrederea în reuşită. Feriţi-vă de tentaţii de orice fel şi organizaţi-vă timpul la sînge.

CAPRICORN
(22 dec. - 19 ian.):
Cu toată neplăcerea, sînteţi amestecat în afaceri care nu vă privesc. Încercaţi să depăşiţi momentul cu tact, fără a supăra nici una din părţi şi fără a da senzaţia că aţi dat bir cu fugiţii.

VĂRSĂTOR
(20 ian. - 18 febr.):
Complicităţile stabilite v-au favorizat o bună bucată de vreme, dar au stricat şi imaginea pe care o lăsaţi celor care vă cunosc mai puţin. De vină e secretomania dumneavoastră.

PEŞTI
(19 feb. - 20 mart.):
Vi se propune o avansare care vi se pare riscantă. Nu răspundeţi negativ fără să examinaţi problema în toate detaliile ei şi fără să vă consultaţi cu un prieten de încredere.

LEGENDA:
- vă paşte ghionoul
- prudenţa e mama înţelepciunii
- n-aveţi nimic de pierdut
- şansa vă surîde

PARADOXURI

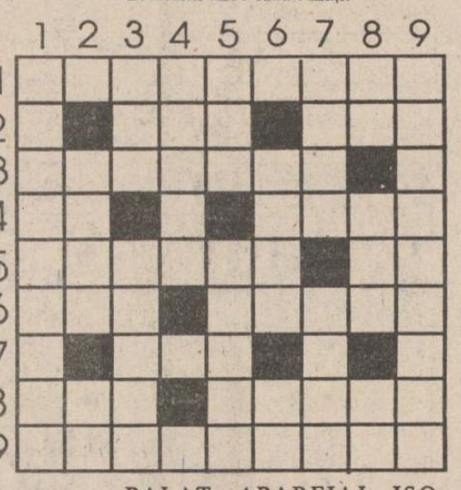

ORIZONTAL: 1) Bucuriile perioadei de tranziţie anuală (sic!). 2) Felii ce se consumă zilnic, chiar de-ar fi amare ● Suport pentru încercările unei vopsitoare diletante. 3) Are o activitate susţinută pentru descoperirea lumii. 4) Lear, cel ce şi-a pierdut fata!!! ● Localizat pe creştetul unor înălţimi vestice. 5) Tentaţia fructului oprit ● Aţiţarea controlată a oricărui cavaler. 6) Echivalentul banilor din trecut (sic!) (pl.) ● Creator de ecusoane pentru canadiene. 7) Scriitorul ce... înalţă omenirea. 8) Neştiuţii de ieri, cunoscuţii de mîine ● Balsamul PIEILOR ROŞII. 9) Duşmanii vorbelor mari.

VERTICAL: 1) Semnificaţia adaosului neexagerat. 2) Cei ce au primit botezul focului ● Mărturia sonoră a începutului lumii. 3) Motivaţia unei prefăcătorii rentabile ● Una din cele 7 minuni ale Albei-ca-Zăpada (sic!). 4) Protagoniştii unor dramatice încleştări. 5) Înveliş de pămînt ● Semnificaţia unei înţelegeri de taină (masc.). 6) Primul recordman mondial la înălţime ● Strigătul dureros al... celor avuţi (sic!). 7) Călitul ce rezistă aproape la orice ● Animalele din care se trag boii (masc!). 8) Secunda topurilor muzicale ● Închinăciune în faţa puterii ● Sfîrşitul celui etern. 9) Aerul ce şi-l dau cei talentaţi (pl.).

(Ing. E. BORG)

Soluţia careului "CONSTRUCŢII": CASTRU; PALAT; APAREIAJ; ISO; LAPIDARIUM; R; ARABA; CULEE; RE; UNSE; USMA; ENON; P; NC; PN; TT; ABACA; POD; I; I; ACROTERE; OVA; LES; RIZ; EB; NEUN; SVII; FORTAREATA; T; AR; EDIL; IZBE.

RADIO NORD - EST
va emite în curînd pe o nouă frecvenţă:
72,44 MHz

72.44 MHz.-emblema calităţii în radio.

MONITORUL SENTIMENTAL

Ţine pasul cu el

Lorelei: În general, se vorbeşte de bine despre cineva, pentru două temeiuri: primul, ca să afle şi el părerea noastră şi al doilea, la rîndul lui, să ne vorbească şi el de bine... Acelaşi principiu l-aş putea aplica şi eu, răspunzîndu-ţi la scrisoare, dar pentru că doresc sincer să te ajut, nici n-am să te consolez, nici n-am să te laud, ci, ca de obicei, voi "pune degetul pe rană"...

După două luni de eforturi, de-abia ai reuşit să-ţi cucereşti bărbatul mult dorit şi ai şi început să te confrunţi cu tot felul de probleme. Se pare că despre un lucru pe care îl doreşti foarte mult, se poate spune că e mai uşor de obţinut decît de stăpînit... sau poate că dorinţa ta a fost atît de mare încît ai crezut că şi alesul inimii tale este perfect. Dacă pînă acum ai fost nefericită, acum eşti de-a dreptul de compătimit! Ori ai ghinion, ori...

Acum cîteva luni, într-o primă scrisoare, îmi cereai o "reţetă" a modului în care poţi cîştiga un iubit, iar astăzi mă rogi să-ţi ofer un sfat despre cum poţi suporta mai uşor o povară. E foarte simplu: te prefaci că o pierzi... Dar, pentru că tu îţi iubeşti atît de arzător povara, sfatul meu nu foloseşte la nimic. De la primele cuvinte ale scrisorii, descopăr în tine frumoasa însuşire de a iubi doar pe cel ce nu-ţi merită dragostea. Oricum, acum e prea tîrziu pentru a mai regreta greşeala trecutului şi eu consider că mi-am făcut datoria, avertizîndute... În ceea ce-l priveşte pe prietenul tău, singura soluţie este să încerci să ţii pasul cu el şi chiar să renunţi la slăbiciunea de a-i satisface toate capriciile. Se pare că lui îi prieşte relaţia voastră: în preajma ta, defectele sale devin calităţi şi el se transformă într-un bărbat fermecător şi răsfăţat, veşnic în căutarea unor noi flirturi. Deci..., ori scapi pentru totdeauna de "povară", ori te odihneşti în timpul mersului...!

ANA-MARIA

ARAL

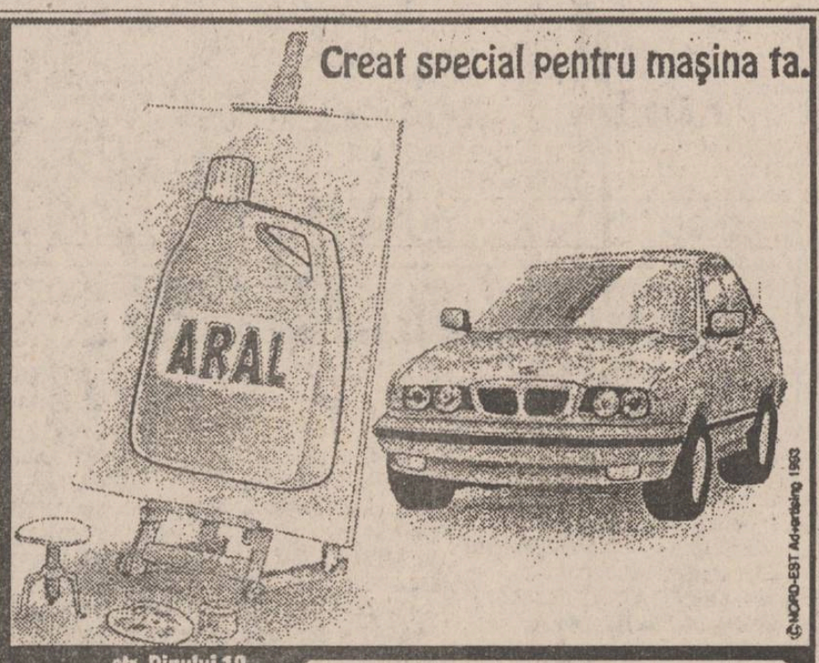

str. Pinului 10, tel. 098/111794, magazin: str. V. Alecsandri 4 bis zilnic: 9-17°, sîmbătă: 9-13°, duminică închis

Aceste tipuri de uleiuri multigrad au aprobarea celor mai importanţi producători de auto- vehicule garantînd o ungere exemplară şi o bună protecţie împotriva uzurii şi coroziunii. Au un îndelungat efect de curăţire a suprafeţelor, reducînd în măsură considerabilă îmbătrînirea uleiurilor.

Poate fi găsit în toate magazinele de piese auto!

IMPORTANT

URMĂTORUL NUMĂR AL MONITORULUI VA APĂREA MARŢI, 28 decembrie 1993

ABIA ACUM S-A DECLANŞAT CU ADEVĂRAT RĂZBOIUL UNDELOR

RADIO Nord-Est

POSTUL DE RADIO "NORD-EST"

şi-a început emisia de probă pe frecvenţa 72,44 MHz

Îl puteţi recepta, căutînd în zona din dreapta a scalei aparatului dumneavoastră de radio, între VOX T şi "Europa Nova". A venit timpul să ascultaţi un post de radio viu!

VINERI
24 DECEMBRIE
1993
An III,
Nr. 301 (755)
8 PAGINI - 100 LEI

cotidian de informaţii

Monitorul

Înainte de a anunţa Poliţia, Salvarea sau Pompierii, sunaţi la MONITORUL!

Telefon: 17.25.57

Director onorific: AUREL LEON

Redactor şef: DAN RADU

750 de familii din Iaşi aşteaptă despăgubiri din partea statului

Mircea Iacomi

■ *toate cele trei guverne post-revoluţionare au ignorat apelurile disperate ale acestor oameni*

În oraşul Iaşi, 750 de familii nu au primit nici la această oră despăgubirile cuvenite în urma demolării în perioada comunistă a caselor pe care le deţineau.

După cum ne-a informat colonel (rezervă) Mircea Iacomi, preşedintele Asociaţiei Expropriaţilor şi Demolaţilor - filiala Iaşi, s-au făcut demersuri în acest sens celor trei parlamente şi guvernelor care au urmat Revoluţiei din 1989, răspunsurile fiind foarte evazive.

Mircea Iacomi ne-a declarat: "De la Senatul României am primit trei adrese, în 20.12.1991, 4.05.1992 şi 4.01.1993 în care ni se comunică:«Vom avea în vedere sesizarea dvs. pentru elaborarea unei legi în acedst sens, dar vă rugăm să reţineţi că Parlamentul nu poate rezolva cauze particulare, dar analizîndu-le, se va putea orienta mai bine la elaborarea legii respective» Toate răspunsurile au acelaşi conţinut, schimbîndu-se doar semnatarii, adică, economist Stelian Morcovescu, cu senatorul Augustin Crecan. Am mai făcut demersuri la toate partidele politice din Iaşi, reprezentate în parlament, dar se pare că aleşii noştri au alte treburi." (George IGNAT)

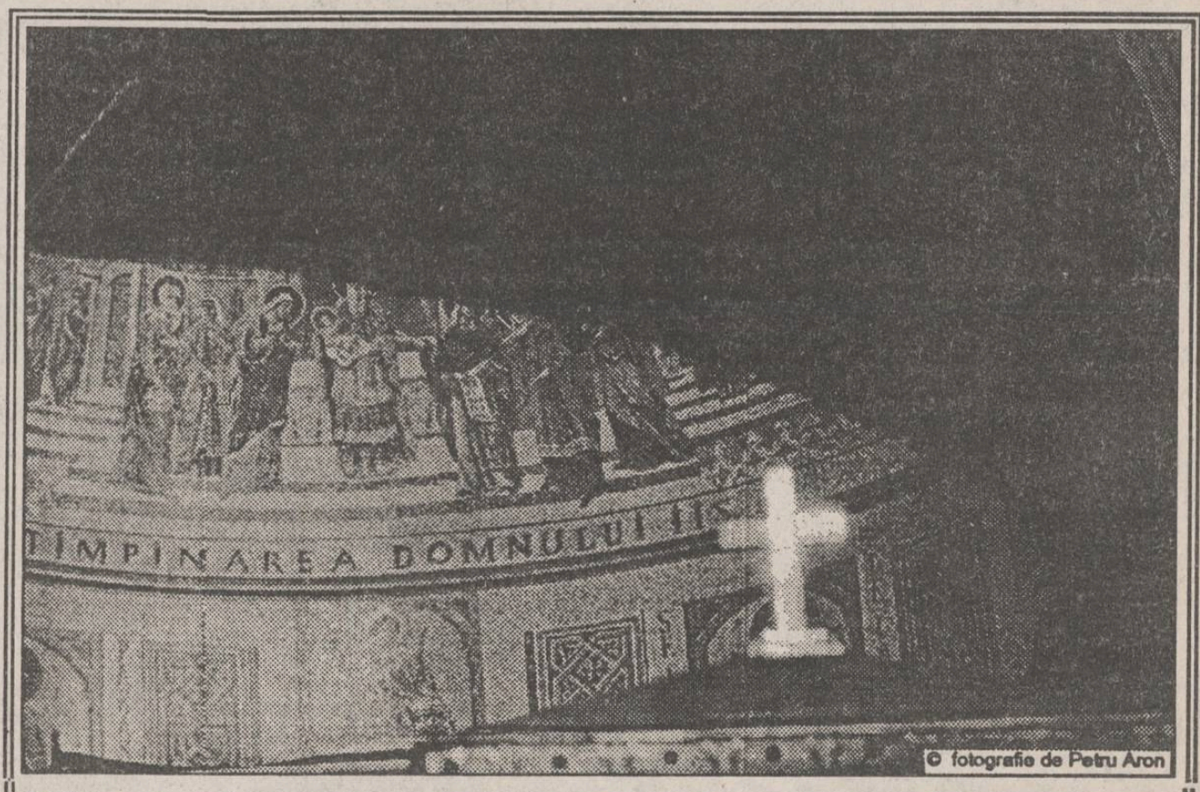

© fotografie de Petru Aron

"Şi intrînd în casă, au văzut pe Prunc împreună cu Maria, mama Lui, şi căzînd la pămînt, s-au închinat Lui; şi deschizînd visteriile lor, I-au adus Lui daruri: aur, tămîie şi smirnă" *(Matei, 2-11)*

Fie ca ziua de mîine, ziua Naşterii lui Iisus, să vă aducă numai bucurie.
MONITORUL vă doreşte un Crăciun fericit!

CE MAI E NOU

Captură de uraniu pur la graniţa cu Republica Moldova

Cinci traficanţi din Republica Moldova au fost arestaţi în timp ce încercau să intre în România avînd asupra lor 1,7 kilograme de uraniu pur şi două kilograme de mercur roşu, au anunţat vameşii moldoveni. Aceste cantităţi, destinate vînzării unuia sau unor clienţi necunoscuţi, au fost găsite de vameşii români în maşina traficanţilor la postul de graniţă Sculeni. Uraniul şi mercurul roşu proveneau din Rusia, au precizat sursele, citate de France Presse.

De la începutul anului 1993, peste 20 de kilograme de mercur roşu şi 20 de butelii cu cesiu au fost confiscate la punctele de trecere dintre Republica Moldova şi România, cele două ţări românofone, după cum scrie France Presse.

Fiica lui Fidel Castro a fugit în Statele Unite

Alina Fernandez Revuelta, 37 ani, manechin, despre care se ştie că este fiica preşedintelui cubanez Fidel Castro, a ajuns la Washington, via Spania, şi în prezent este supusă interogatoriului de către serviciile secrete americane. Potrivit agenţiei Reuter, congresman-ul republican Lincoln Diaz Balart din Florida, rudă cu prima soţie a lui Castro, a declarat că "dezertarea" fiicei lui Castro "demonstrează amploarea consensului anti-castrist". Revuelta s-a exprimat de multe ori în faţa unor scriitori străini aflaţi în vizită în Cuba, în legătură cu comportamentul tiranic al tatălui ei. Una din surorile lui Castro trăieşte de ani de zile în Florida, la Miami.

P.D.(F.S.N.) va fi primul partid care va discuta cu Iliescu

Luni, 27 decembrie, liderii P.D.(F.S.N.) vor deschide suita de întîlniri între partidele reprezentate în Parlament şi preşedintele Iliescu. Dl. Petre Roman a declarat că, în cazul în care se va pune în discuţie formarea unui nou executiv, cu participarea forţelor politice adepte ale reformei, "P.D. nu va refuza eventualele portofolii ministeriale". În cazul în care P.D. nu va "intra în cărţi", va susţine un guvern democratic de coaliţie. Tot din tabăra fesenistă, o ştire de ultimă oră: este posibil ca parlamentarilor acestui partid să li se alăture, ex-P.U.N.R.-istul Petre Burcă, actualmente independent. **(Lucian GHEORGHIU)**

Copiii militarilor care au participat la războiul din Golf se nasc cu anomalii congenitale

Copiii militarilor americani care au participat la războiul din Golf prezintă, la naştere, un număr neobişnuit de mare de anomalii congenitale, relatează ediţia de joi a publicaţiei britanice "The Guardian", citată de Reuter. Defectele variază de la tulburări respiratorii la maladii ale sîngelui, iar copiii prezintă numeroase anomalii ale membrelor. De asemenea, soţiile militarilor supuşi atacurilor irakiene au înregistrat un număr de avorturi spontane sensibil mai mare decît media. Publicaţia afirmă că aceste date provin din surse ale Administraţiei americane, deşi Pentagonul refuză să recunoască existenţa unui "sindrom al Golfului". Se presupune că irakienii ar fi recurs la atacuri cu arme chimice, neurologice şi bacteriologice.

Continuă scandalul la Casa Albă

Bill Clinton se dezvinovăţeşte

Preşedintele Clinton a dezminţit acuzaţiile potrivit cărora ar fi utilizat în scopuri personale serviciul său de pază personală pe vremea cînd era guvernator al statului Arkansas, transmit agenţiile internaţionale de presă, relatînd despre primul interviu dat de şeful executivului american de la declanşarea acestui scandal. Preşedintele a refuzat să comenteze în detaliu declaraţiile a doi poliţişti din Little Rock, ce afirmaseră că el le cerea să-i facă diverse servicii legate de organizarea şi camuflarea escapadelor sale amoroase extraconjugale. Unul dintre ei susţine că o asemenea relaţie a continuat şi după alegerile prezidenţiale, dar nu pînă la instalarea în funcţie a preşedintelui, la 20 ianuarie 1993. Poliţiştii pretind că Bill Clinton le oferea posturi la nivel federal, în schimbul tăcerii, înainte ca ei să dea în vileag întreaga afacere. Acuzaţii de acest gen au fost aduse preşedintelui şi în trecut, în timpul campaniei pentru investitura de candidat la preşedinţia Partidului Democrat şi apoi, în timpul campaniei prezidenţiale, dar fără a-l putea opri pe Bill Clinton din ascensiunea sa către Casa Albă. În 1992, o fostă cîntăreaţă de bar de noapte, Jennifer Flowers, a pretins că a avut o legătură amoroasă cu viitorul preşedinte al S.U.A.

Începînd de anul viitor

Cetăţenii români vor putea schimba 500 de dolari la cursul oficial

Noul curs de referinţă al monedei naţionale valabil pentru astăzi, 24 decembrie 1993, a fost stabilit la valoarea de 1.297 lei pentru un dolar american, după ce, în urmă cu o zi, atinsese valoarea de 1.304 lei. Spectaculos este volumul tranzacţiilor încheiate la sediul Băncii Naţionale a României, volum care a atins cifra de 14,3 milioane de dolari americani, de aproape două ori mai mare decît în data de 22 decembrie a.c. şi de peste patru ori mai mare decît în ziua de 21 decembrie 1993.

Tot ieri a fost comunicat faptul că suma care poate fi schimbată de către cetăţenii români în dolari în cursul unui an este echivalentul în lei a 500 de dolari americani. Aceste schimburi vor fi trecute pe paşaportul personal, iar măsura intră în vigoare de la 1 ianuarie 1994.

Conform comunicatului venit din partea Ministerului de Finanţe, preţul actual al combustibililor acoperă creşterea din prezent a dolarului american. În aceste condiţii, preţurile la combustibili vor rămîne aceleaşi o perioadă de cel puţin trei săptămîni de acum încolo şi datorită faptului că pe piaţa mondială s-a înregistrat în ultimul timp o scădere de 16 la sută. **(Alin TOCAN)**

Puterea pune mîna pe firmele de stat

Comisarii politici au făcut prima victimă

■ *directorul S.C. Alimentara a fost înlocuit cu un fost angajat al Consiliului Judeţean*

După cum s-a afirmat de mai multe ori în paginile cotidianului nostru, Puterea intenţionează să preia controlul asupra sectorului economic de stat prin reprezentanţii Fondului Proprietăţii de Stat, numiţi preponderent pe criterii politice. Un exemplu în acest sens este schimbarea din funcţie a directorului S.C. Alimentara S.A., Sandu Tudosă, în prima şedinţă a principalilor acţionari (Fondul Proprietăţii de Stat şi Fondul Proprietăţii Private) care s-a desfăşurat ieri, 23 decembrie. Reprezentanţii celor două fonduri: Magdalina Ciubară şi Grigore Olteanu (F.P.S.) şi Petru Pralea (F.P.P.) au numit noul director în persoana lui Neculai Vlădoiu, care a făcut parte din Consiliul de Administraţie a S.C. Alimentara S.A. Reamintim că Neculai Vlădoiu a fost cooptat pe acest post în luna iulie, după ce a fost demis din postul de director adjunct al Direcţiei Economice a Consiliului Judeţean. Motivele schimbării directorului Sandu Tudosă au rămas neelucidate. În orice caz, acestea nu sînt de natură economică sau de performanţă managerială, întrucît rezultatele financiar contabile după primele 11 luni ale anului indică o stare de prosperitate a unităţii.

În aceste condiţii, salariaţii firmei se tem că, prin numirea în funcţia de director a lui Neculai Vlădoiu, care se bucură de un prost renume de cînd a fost demis pentru incompetenţă din Consiliul Judeţean, vor fi influenţate negativ relaţiile de afaceri ale S.C. Alimentara S.A. În plus, aceste relaţii ar putea fi afectate şi de faptul că Neculai Vlădoiu este în pragul pensionării.

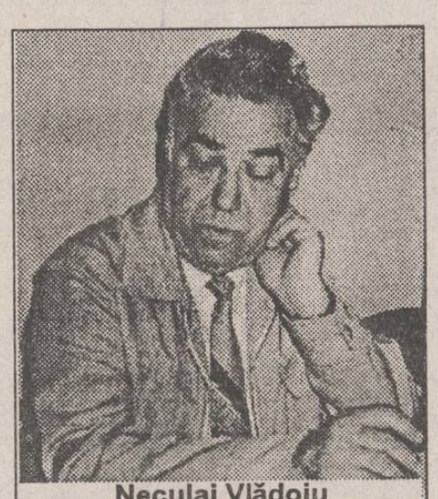

Neculai Vlădoiu

Pentru activitatea sa, reprezentanţii F.P.S. au propus ca Neculai Vlădoiu să primească un salariu lunar de 350.000 lei. Salariaţii consideră acest salariu indecent de mare faţă de salariul mediu din unitate de 70-80.000 lei. În continuare, activitatea unităţii va fi cu siguranţă perturbată datorită tensiunii create în rîndul salariaţilor. În acest fel, scandalul produs prin schimbarea directorului S.C. Alimentara S.A. va avea efecte negative asupra populaţiei, prin dereglarea aprovizionării cu alimente. **(Costel STROESCU)**

La Botoşani,

Unui fotograf i s-au oferit 300.000 de lei pentru a nu deschide o expoziţie cu imagini din Revoluţie

Membru al unor asociaţii internaţionale de artă fotografică, Ozolin Duşa este de mult timp "un nume" în domeniul fotografiei artistice. Dar el mai este şi posesorul unei impresionante arhive fotografice cu imagini din Botoşani ale evenimentelor din decembrie 1989. La ora aceea a fost singurul fotograf "civil" care a avut curajul să imortalizeze Revoluţia de la Botoşani, de fapt, o înlănţuire de evenimente care devin tot mai contestate chiar de către cei care le-au produs. Intenţia lui Ozolin Duşa de a deschide o expoziţie cu acele fotografii nu s-a mai materializat. Iată ce ne-a declarat:

"N-am mai făcut expoziţie din nişte motive «tehnice» neprevăzute. Oricum, ar fi fost o expoziţie, dacă nu compromiţătoare pentru unii, cel puţin incomodă. Am fotografii în care se poate vedea cum Proclamaţia revoluţionară este dictată secretarului de atunci al primăriei, Severin Zofotă (ajuns deputat F.S.N), de către secretarul Comitetului Judeţean P.C.R., Constantin Boştină, azi unul dintre cei mai bogaţi români; sau fotografii în care se vede cine a ajutat-o pe prim-secretarul Elena Nae să fugă din sediu etc. Pot să vă spun doar că mi s-au dat 300.000 lei pentru a renunţa la expoziţie. N-are rost să vă spun de către cine. Au mai fost şi unele presiuni, dar expoziţia o voi face totuşi." **(Val GURALIUC)**

De la 1 ianuarie 1994

Pentru mărfurile din import, TVA nu se mai achită în vamă

Începînd cu data de 1 ianuarie 1994, Guvernul României va aduce noi modificări la modul de aplicare a taxei pe valoare adăugată. Recent, Ministerul Finanţelor a înaintat spre aprobare un proiect de hotărîre care conţine o serie de propuneri pentru simplificarea unor operaţiuni din sfera de aplicare a TVA.

În principal, este vorba de suspendarea plăţii TVA în vamă pentru mărfurile importate, urmînd ca această taxă să fie achitată la vînzarea produselor. O altă propunere este introducerea, pe lîngă cota de 18 %, a unei noi cote de TVA, mai mică, pentru anumite bunuri şi servicii. Însă, combinat cu instituirea noii cote de TVA, va fi restrînsă sfera operaţiunilor scutite de TVA. Acelaşi proiect propune şi diferenţierea termenelor de rambursare a TVA (în prezent acestea sînt de 30 de zile) în cazul firmelor care fac export, al celor cu activitate sezonieră sau al celor la care rambursarea se face pentru întreaga activitate, întrucît, pe o anumită perioadă, au avut achiziţiile mai mari decît livrările. Practic, este vorba de o diminuare considerabilă a termenelor de rambursare pentru firmele de export şi cele cu activitate sezonieră. **(Costel STROESCU)**

Oficialităţile locale sînt gata să pună mîna pe cîrnaţi şi pe pahare

■ Prefectul are, de Crăciun, 1300 litri de vin ■ Primarul Iaşului are numai 30 litri ■ Senatorul P.D.(F.S.N.), Ion Aurel Stoica, n-a pus alcool în gură de 20 de ani ■ Anghel Stanciu, deputat P.R.M., adoră caltaboşii stropiţi cu vin alb ■ Comisarul şef adjunct al Gărzii Financiare este mare amator de cîrnaţi şi sărmăluţe ■ Ion Serbina, secretarul Consiliului Judeţean, îşi doreşte, încă din copilărie, un trenuleţ electric ■ Deputatul P.D.(F.S.N.) Dumitru Calance ar vrea, de la Moş Crăciun, o păpuşă blondă

■ *Anghel Stanciu: "Ani de zile mi-am dorit patine din cornier"*

Dl. deputat ne-a mărturisit, cu amărăciune, că în satul copilăriei sale Moş Crăciun n-a prea fost. În schimb, domnia sa îşi aminteşte de colindele strămoşeşti, de nuci, mere şi covrigi şi de scîrţîitul continuu al zăpezii pe sub ghetele sale, care pe atunci erau mult mai mici şi mai scîlciate.

Acum, în anul de graţie '93, în plină perioadă de tranziţie, Moş Crăciun este ceva mai activ.

Pe vremea cînd era copil, domnul senator şi-a dorit, foarte multă vreme, o pereche de ghete noi şi patine din cornier, considerate în sat drept cele mai performante. Patinele din coastă de porc sau de cal, ori cele făcute dintr-o scîndură pe sub care se trecea un electrod de sudură, nu erau nici pe departe aşa de bune precum patinele din cornier. Destinul i-a fost însă potrivnic viitorului om politic Anghel Stanciu: în ziua cînd a avut, în sfîrşit, asemenea patine, s-a spart gheaţa sub el şi le-a pierdut în apa rîului. S-a dus apoi acasă şi a luat un topor, cu gîndul să facă o copcă şi să-şi recupereze preţioasele patine. Cînd pe podul din apropiere a apărut tatăl d-lui Stanciu, printr-un ghinion teribil s-a dus şi toporul pe copcă...

Acum, în anul de graţie 1993, deputatul Anghel Stanciu se va deghiza în Moş Crăciun pentru mezinul familiei, un băieţel în vîrstă de 9 ani. După care e posibil să se delecteze cu caltaboşi şi cu vin alb. Soţia domnului deputat, apolitică din convingere, o să bea vin roşu.

■ Dan Gâlea : "Am 1300 de litri de vin".

La vîrsta de 8 ani, puştiul Dan Gâlea a avut o adevărată revelaţie: părinţii săi, travestiţi în Moş Crăciun, ascund cadouri sub pom. Pus în faţa acestui scenariu, viitorul prefect de Iaşi a fost, o vreme, puţin dezamăgit. Atunci s-a născut primul mare adevăr din viaţa sa: ceea ce este prea frumos, nu există!

Anii au trecut tot aşa de repede cum se schimbă guvernele şi părerea actualului prefect despre Moş Crăciun este mai realistă. Dl. Dan Gâlea îşi doreşte ca Moşul să-i aducă doar oleacă de răgaz, cît să ciocnească - de Crăciun - un pahar de vin cu familia. Vinul provine de pe podgoria familiei, moştenită de la bunicii domnului prefect - aproximativ 1300 de litri, depozitaţi în butoaie demne de toată încrederea. Gustoasa licoare va fi asortată, din belşug, cu sărmăluţe şi răcituri, măiestrit gătite de mama domnului Dan Gâlea.

Cît priveşte posibila opţiune politică a lui Moş Crăciun, prefectul consideră că acesta s-ar înscrie în Partidul Ecologist, ca să poată lupta mai eficient împotriva decimării falnicelor noastre păduri de conifere!

■ Constantin Simirad: "Aş tăia un porc, dar nu mă ţin paralele!"

Anul acesta, de Crăciun, primarul Iaşului n-a tăiat porc, deoarece nu-l ţine buzunarul. Dl. Simirad are, în schimb, 30 de litri de vin, puşi la loc sigur în debara. Se impune, însă, precizarea că primarul nu a gustat încă acest vin, aşa că nici nu ştie ce soi este. Domnia sa ar prefera să fie Riesling ori, dacă nu, măcar Aligotte.

Dl. primar recunoaşte că a făcut foarte multe fapte bune anul acesta, deci are tot dreptul să-l aştepte pe Moş Crăciun. Dar şi-ar dori să-i aducă doar un singur dar: Legea autonomiei bugetare a administraţiilor locale.

De Crăciun, dl. Constantin Simirad va fi în mijlocul familiei, la domiciliu, unde primar este doamna Simirad.

■ *Ion Aurel Stoica: "În viziunea mea, Moş Crăciun are două bărbi".*

Domnul senator afirmă că a crezut în Moş Crăciun pînă la frageda vîrstă de 14 ani. Gurile rele clevetesc însă că, o perioadă de vreo doi ani, omul politic Ion Aurel Stoica a crezut şi în Moş Ion. Cert este că, în prezent, domnia sa nu mai crede în nici unul dintre aceştia.

Reformist înnăscut, dl. Stoica ar prefera un Moş Crăciun îmbrăcat în mantie de culoarea "ţipiplon" şi cu barbă la spate. Acest din urmă amănunt îi cam sperie, însă, pe oamenii distinsului politician. La sugestia lor, dînsul recunoaşte că s-a gîndit la "un Moş Crăciun cu două bărbi". Rămîne, însă, categoric, în privinţa mărimii sacului de Moş. În viziunea d-lui Stoica, sacul nu trebuie să aibă fund.

Dl. senator pretinde că nu a mai pus picătură de alcool în gură tocmai din anul 1974. Ieri avea, totuşi, pentru orice eventualitate, un bidon de 10 litri de vin în portbagajul maşinii. Vinul este din producţia nouă a celebrului judeţ Vrancea şi, deşi este un vin alb, bate uşor spre roze.

La plecarea din oraşul nostru, dl. senator a făcut publică fapta sa cea mai bună pe anul 1993: "Mi-am certat nevasta zdravăn".

■ Vasile Chihaia: "N-am controlat niciodată registrele unui Moş Crăciun"

Dl. Vasile Chihaia, care s-a ocupat de controale şi pe vremea lui Moş Gerilă, la Direcţia Judeţeană a Finanţelor Publice, a crezut că Moş Crăciun există cu adevărat pînă prin clasa a IV-a, cînd, în urma unor investigaţii personale, a descoperit adevărul gol-goluţ: tatăl său îl indusese, multă vreme, în eroare. Întîmplarea i-a arătat copilului de atunci că are talent de detectiv, idee care l-a propulsat pînă în funcţia de comisar-şef adjunct de Gardă Financiară. Din copilărie, dl. comisar mai păstrează doar amintirea unei trotinete primită de la Moş Crăciun.

Dl. Chihaia recunoaşte că nu s-a ocupat, niciodată, în calitate de comisar financiar, de registrele contabile ale vreunui Moş Crăciun, deşi crede că este posibil să existe un Moş vinovat de evaziune fiscală. Dar, precizează dl. Chihaia, există şi imunitatea de Moş Crăciun. **(Valentin Gheorghiţă, Dan Fodor)**

Un turn Eiffel al Iaşului

Hotelul favorit al sinucigaşilor

■ patru persoane s-au aruncat, de-a lungul anilor, de la etajul al 13-lea

Un celebru hotel ieşean din Piaţa Unirii, deschis în august 1969, şi-a cîştigat de-a lungul timpului, fără vreun efort deosebit, faima unui loc propice sinuciderilor.

Astfel, imediat după inaugurare, o femeie a încheiat conturile cu viaţa, aruncîndu-se de pe terasa cofetăriei situată la etajul 13 al hotelului respectiv. Motivul care a determinat-o să recurgă la actul necugetat al sinuciderii l-a constituit o dragoste neîmplinită. Frumoasă, inteligentă, studentă la Filologie, tînăra îşi iubea cu pasiune profesorul de literatură. Vestea că acesta s-a căsătorit cu alta a distrus-o. Fata şi-a văzut dintr-o dată năruite toate visurile şi idealurile. Purtînd în suflet povara unei iubiri neîmplinite, a lăsat pe masa cofetăriei o scrisoare care-i explica gestul şi, cu un ultim efort de voinţă, s-a aruncat în gol. Drama a zguduit la acea vreme întreg oraşul, vorbindu-se multe luni despre destinul nefericit al tinerei îndrăgostite.

După cîţiva ani, un cetăţean atras de legenda deja creată în jurul hotelului, s-a aruncat tot de la etajul 13. Ca într-o veritabilă melodramă, individul a lăsat o scrisoare în care se spunea că s-a sinucis pentru a vedea cum este să plonjezi de pe înălţimile hotelului. La cîteva zile, personalul a găsit în bagajele nefericitului curios biletul de externare de la Spitalul de Psihiatrie.

Atracţia exercitată de celebrul hotel a făcut de-a lungul timpului patru victime. Doi bărbaţi şi două femei şi-au ales ca loc de trecere în nefiinţă înălţimile ameţitoare al hotelului din centrul oraşului **(Alina ŞTEFAN)**

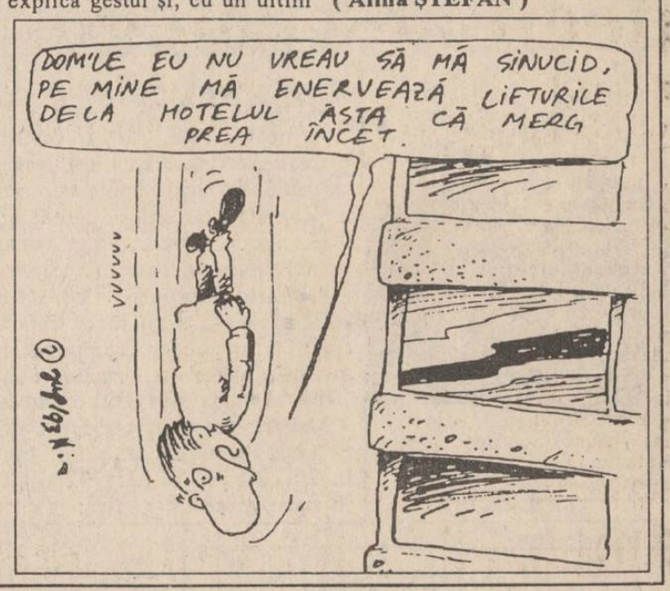

Oameni de soarta cărora nu se sinchiseşte nimeni

O familie cu zece copii va petrece sfîrşitul de an sub cerul liber

■ tribunalul Iaşi a dispus recent evacuarea acestei familii din locuinţa pe care a cumpărat-o

Tribunalul Iaşi a dispus recent evacuarea unei familii cu zece copii din casa în care locuiesc. Domiciliaţi în comuna Miroslava, satul Brătuleni, judeţul Iaşi, membrii familiei Molocea se află într-o situaţie disperată. Întrucît aceşti oameni nu mai au nici un spaţiu locuibil, este posibil ca ei să sărbătorească Crăciunul din acest an sub cerul liber.

Casa în care locuiesc membrii familiei Molocea a fost cumpărată pe baza unui antecontract, în anul 1988, de la familia Bursuc, care locuia în acelaşi sat. În 1993, fraţii vînzătoarei Maria Bursuc au cerut Instanţei anularea antecontractului de vînzare - cumpărare motivînd că locuinţa respectivă constituie parte a succesiunii de la părinţii lor. Deşi Instanţa a constatat că actele folosite de fraţii Bursuc pentru dovedirea proprietăţii au fost false, familia Molocea a pierdut procesul, deoarece articolul din Legea 144/1958, cu privire la emiterea unor hotărîri care să ţină loc de acte de vînzare - cumpărare, a fost abrogat.

În aceste condiţii, casa respectivă a redevenit proprietatea persoanei care a vîndut-o. Cu toate că Maria Bursuc nu s-a arătat prea interesată de hotărîrea instanţei, familia Molocea se teme de presiunile pe care fraţii Bursuc le-ar putea face pentru a fi alungaţi din casă.

Încercînd să dea o mînă de ajutor acestei familii nenorocite, Primăria comunei Miroslava a atribuit soţilor Molocea un teren de 1000 metri pătraţi pentru a-şi construi o altă casă. Însă, pînă cînd îşi vor realiza acest deziderat, bieţii oameni trăiesc zilnic cu spaima că vor fi aruncaţi în drum. **(Sorin SIMON)**

Arestare înainte de sărbătoarea Crăciunului

Petru Ciofu din Iaşi, muncitor la S.C. Bere Zimbru S.A., a fost arestat ieri de către Parchetul de pe lîngă Tribunalul Iaşi sub acuzaţia de furt calificat în dauna avutului particular. Tînărul P. Ciofu, în vîrstă de 24 de ani, a desfăşurat în perioada octombrie-noiembrie 1993 o "prodigioasă" campanie de jefuire a mai multor autoturisme, sustrăgînd în intervalul respectiv bunuri în valoare de peste un milion de lei.

Fiind depistat de organele legii, Petru Ciofu a fost reţinut în baza unui mandat de arestare pe 30 de zile, urmînd să petreacă revelionul din acest an în spatele gratiilor. Deşi nu are antecedente penale, Petru Ciofu riscă o pedeapsă cuprinsă între 1 şi 5 ani închisoare. **(Sorin SIMON)**

În Ajunul Crăciunului

■ Cadouri de peste 600.000 lei

Cu ocazia serbării de Crăciun, S.C. MESACHIM S.R.L. din Iaşi, reprezentată de patronul Petru Mereuţă, a oferit copiilor din clasa a IV-a E, de la Şcoala generală nr. 42, cadouri în valoare de peste 600 mii lei. Astfel, fiecare elev a primit un trening, o pereche de adidaşi, portocale, mere şi ciocolată. "Acesta este un dar de suflet oferit din toată inima", ne-a comunicat dl. Petru Mereuţă. Un gest la fel de frumos a constat în oferirea sumei de 50 mii lei Şcolii generale nr. 12, pentru cumpărarea unor table de scris. **(L. GOGĂLNICEANU)**

■ Colinde

Ieri dimineaţă, un grup de zece copii de la Şcoala Generală nr. 8 din Iaşi, ne-a vizitat la redacţie încîntîndu-ne cu cîteva dintre cele mai frumoase colinde româneşti. Corul micilor colindători era condus de profesorul Iordache Borcea, care-i acompania la vioară. Inimosul profesor, care a mers cu copiii şi la cîteva spitale din Iaşi, a spus că speră că tradiţionalele colinde vor lumina zilele de sărbătoare ale celor nevoiaşi şi ale bolnavilor pe care i-a vizitat. **(Cristina LECA)**

■ Pomul de iarnă

În ziua de 23 decembrie 1993, a avut loc la "Teatrul Luceafărul" o serbare a "Pomului de iarnă", unde au fost invitaţi 250 de elevi din clasele I-IV din 25 de şcoli ieşene. Această manifestare a fost organizată sub patronajul biroului de coordonare municipală al P.D.S.R., pentru copiii proveniţi din familii necăjite, însă cu rezultate bune la învăţătură. Copiilor li s-au înmînat daruri, dulciuri şi îmbrăcăminte, iar colectivul teatrului "Luceafărul" le-a oferit un spectacol gratuit cu piesa "Cuiul lui Pepelea". La organizarea serbării şi-au adus o importantă contribuţie "Radio Vox T", precum şi un număr de 15 societăţi particulare şi de stat, dintre care amintim: Moldova Tricotaje S.A. (200.000 lei), Unirea S.A. (100.000 lei), Lynx S.R.L. (200.000 lei), Mondo Phoenix S.R.L. (600.000 lei). **(Silviu LABEŞ)**

IMPORTANT

Miercuri, 22 decembrie a avut loc tragerea la sorţi a cîştigătorilor concursului "TALONUL CARE NE PLĂTEŞTE ÎNTREŢINEREA", etapa lunii decembrie.
Au fost extrase următoarele numere:
1. 1260 - Cucu Traian
2. 1252 - Vlad Iulian
3. 1318 - Stolnicu Maria
4. 1410 - Pînzaru Emilia
5. 1400 - Cănilă Angela
6. 1128 - Budeanu Maria
7. 1131 - Daneliuc Aurel
8. 1365 - Mihai Mircea
9. 1361 - Petercă Robert
10. 1485 - Anton Dumitru
Cîştigătorii sînt aşteptaţi la sediul cotidianului Monitorul din Str. Smîrdan nr. 5, începînd cu data de 5.01.1994.

Agenţia de Turism NET
Revelionul 1994
BORSEC
28 dec.-3 ian.- 87.000 lei
29 dec.-2 ian.- 67.000 lei
- cazare vile confort IA
- masă restaurant IA
- transport autocar (facultativ)
NET vă pune la dispoziţie echipamente complete de schi şi sănii
Ag. Turism NET (Casa Modei - Mezanin), tel. 172557.

72.44
În curînd
Radio Nord-Est
va emite pe această frecvenţă
24 de ore pe zi.
MAZ

DORIŢI SĂ DEVENIŢI BUNI PRACTICANŢI ÎN FOLOSIREA CALCULATOARELOR compatibile I.B.M.?
adresaţi-vă Centrului de Calificare şi Recalificare a Personalului din Str. Eternitate nr. 37.
Conţinutul cursurilor, dotările şi metodele moderne de predare asigură însuşirea temeinică a cunoştinţelor teoretice şi practice în cel mai scurt timp.
Costul cursurilor este foarte redus iar CERTIFICATUL DE STUDII este RECUNOSCUT PE PLAN NAŢIONAL.
CURSURILE SÎNT GRATUITE PENTRU ŞOMERI.

UNITA
SOCIETATEA DE ASIGURĂRI ROMÂNO-GERMANĂ "UNITA"
urează tuturor colaboratorilor şi beneficiarilor
Sărbători fericite !
şi un călduros
La Mulţi Ani !

S.C. ALIMENTARA S.A.
anunţă că în perioada Sărbătorilor de Iarnă programul unităţilor sale va fi:
Sîmbătă, 25 decembrie - închis
Vineri, 31 decembrie: 6 - 15
Sîmbătă, 1 ianuarie şi duminică, 2 ianuarie - închis.
în restul zilelor programul rămîne neschimbat

S.C. PRIER S.R.L.
organizatorul
MISS UNIVERS ROMANIA '94
faza Moldova
Vă urează
La mulţi ani şi Sărbători Fericite !

Select
Într-o vreme cînd banii îşi pierd pe zi ce trece valoarea, singurele certitudini rămîn amintirile
Rezervări la tel. 098/147393 Program 10⁰⁰ - 01⁰⁰
Doriţi să aveţi o amintire plăcută ?
Doriţi să transformaţi o zi monotonă într-una veselă şi optimistă ?
Complexul SELECT prin intermediul restaurantului • cofetăriei • pizzariei • terasei vă aşteaptă să-i fiţi oaspeţi.
Select
locul unde puteţi petrece clipe de neuitat.

Complexul S.C. EXPOPARC S.R.L.
(fosta Casa Vînătorului)
vă invită să petreceţi clipe de neuitat într-un restaurant unde intimitatea dvs. este sigură iar serviciile şi meniurile sînt la înălţime.
Program NON-STOP, rezervări la tel. 141608.
Joi, vineri, sîmbătă şi duminică program de discotecă 21.00 - 02.00.

"În trei luni, dolarul va ajunge la 2000 de lei"

■ interviu cu Eugen Dijmărescu, membru în Colegiul de Conducere al PD(FSN)

- Cum vă explicaţi saltul brusc al ratei de schimb al dolarului de acum două zile?

- Nu este decît o singură explicaţie. Începe punerea în aplicare a măsurii de liberalizare a pieţei valutare.

- De ce credeţi că noul curs al fost anunţat cu o întîrziere de aproape şase ore?

- Bănuiesc că, la un salt de la 1.096 la 1.304 lei, condiţiile de licitare au necesitat discuţii multe, dacă cursul poate fi liberalizat sau nu.

- Ce consecinţe prevedeţi?

- În primul rînd, deprecierea leului va continua. Trebuie să ajungem în situaţia egalizării dintre cursul leului şi rata internă a inflaţiei. Este o realitate dureroasă, dar necesară, consecinţa fiind creşterea preţurilor, ca şi cea care decurge din majorarea dobînzilor de refinanţare. O vom duce mai prost, dar vom fi mai aproape de punctul cînd, în viitor, o vom duce mai bine. Este nevoie ca aceste măsuri corecte ale Băncii Naţionale să fie suplimentate de măsuri la fel de corecte ale politicii financiare şi fiscale a Guvernului.

- După dvs., la ce cotă credeţi că va ajunge dolarul într-un interval de trei luni?

- În mod normal, cred că dolarul trebuie să ajungă foarte repede la 1.700-1.800 de lei, adică la acel curs pe care majoritatea agenţilor economici şi l-au luat în calculul actualelor preţuri. În două sau trei luni de zile, părerea mea este că va ajunge în jur de 2.000 lei. Dacă acest curs de 2.000 lei va fi bazat pe o piaţă valutară deschisă tuturor agenţilor economici şi nu vom mai avea administrări în procesul de licitare la Banca Naţională şi dacă, în acelaşi timp, vom avea preţuri care nu se vor mai ajusta după dolar, ci după costuri, atunci el poate fi stabilizat.

- Prevedeţi - ţinînd cont şi de avertismentele sindicatelor - în viitorul apropiat posibilitatea unor convulsii sociale datorate creşterilor inerente a preţurilor?

- Eu nu aş vrea să avem convulsii sociale din acest motiv. Nu exclud posibilitatea ca oamenii simpli, neînregimentaţi în sindicate sau partide, să iasă în stradă pentru a-şi manifesta protestul, dacă asemenea măsuri, care duc la creşteri de preţuri, nu vor fi compensate de măsuri care să le garanteze locuri de muncă şi stabilitatea venitului. Ori acesta este apanajul politicii Guvernului. Nu este suficient ca Banca Naţională să-şi facă datoria, trebuia ca şi Guvernul să şi-o facă pe a lui. **(Interviu realizat de Lucian GHEORGHIU)**

FAPT UNIC

Patriarhul Ecumenic a fost însoţit la Bonn de către Mitropolitul Daniel

■ *la vremea respectivă, evenimentul a trecut neobservat*

La sfîrşitul lunii noiembrie, Patriarhul Ecumenic Bartolomeu I a efectuat o vizită oficială în Germania, prima de acest fel în această ţară. Pe data de 25 noiembrie, Bartolomeu I s-a întîlnit cu preşedintele Germaniei, Richard von Weizsacker şi cu cancelarul Helmut Khol cu care a discutat despre "rolul ce le revine religiilor în reconstrucţia noii Europe". În zilele următoare Patriarhul Ecumenic a avut convorbiri cu conducătorii landurilor Renania şi Bavaria. La München, el a pus problema tansformării Institutului teologic ortodox din acest oraş în Facultate de Teologie. Şi tot la München a luat parte la o slujbă ecumenică celebrată în catedrala Maicii Domnului unde se adunaseră peste zece mii de credincioşi şi unde Bartolomeu I a fost aclamat deîndată ce a dat glas chemării sale la dialog şi reconciliere între creştini.

Vizita Patriarhului Ecumenic a avut şi un caracter pastoral, întrucît în Germania trăiesc astăzi 600.000 de creştini ortodocşi (greci, români, sîrbi etc.) şi există şi o eparhie supusă canonic Constantinopolului.

Corelată cu deplasarea la Bruxelles, în mai, a Patriarhului Ecumenic, care s-a întîlnit acolo cu Jacques Dellors, vizita sa constituie o dovadă a noii orientări dinamice, mobile, deschise contactelor europene, promovată de Constantinopol.

Între ierarhii care l-au însoţit pe timpul vizitei sale în Germania pe Patriarhul Bartolomeu, şi cu care a coliturghisit, s-a aflat Mitropolitul Daniel al Moldovei, fapt care arată preţuirea aparte de care se bucură înaltul ierarh român la Patriarhia Ecumenică. **(Dan CIACHIR)**

Profesorii pot cumpăra de trei ori mai puţin decît alte categorii sociale

■ salariul cadrelor didactice este cu 14,1% mai mic decît veniturile obţinute de angajaţii societăţilor comerciale

"La sfîrşitul acestui an, puterea de cumpărare a personalului din învăţămînt este de trei ori mai mică faţă de toamna anului 1990", a afirmat Gheorghe Isvoranu, prim-vicepreşedintele Federaţiei Sindicatelor Libere din Învăţămînt.

În prezent, salariul mediu al cadrelor didactice este cu 14,1% mai mic decît veniturile medii obţinute de către salariaţii societăţilor comerciale. Angajaţii Regiilor Autonome puternice au salarii de trei-patru ori mai mari decît profesorii. "Salarizarea excepţională a angajaţilor acestor regii se face pe baza bugetarilor şi a oamenilor de rînd", a ţinut să sublinieze Gh. Isvoranu. În acest context, tot mai mulţi profesori tineri, în special de limbi străine, informatică şi matematică, preferă să-şi caute un loc de muncă pe la diferite societăţi comerciale, unde pot fi plătiţi rezonabil.

În altă ordine de idei, referindu-se la problema autonomiei locale a şcolilor, Gh. Isvoranu a calificat drept aberant, în acest moment, transferul de competenţă către administraţiile locale. "În primul rînd nu există încă o lege a finanţării administraţiilor locale", a precizat dl. Isvoranu, adăugînd că sistemul de distribuire a fondurilor prin administraţiile locale nu face decît să introducă o verigă intermediară inutilă şi să fărîmiţeze fondurile fiecărui judeţ, destinate pentru învăţămînt.

În privinţa bugetului pentru învăţămînt pe anul 1994, sindicatele şi Ministerul Învăţămîntului au solicitat de la Ministerul de Finanţe suma de 2500 miliarde lei. Ministerul de Finanţe s-a arătat dispus să acorde pentru învăţămînt, în anul 1994, o sumă de 1100 miliarde lei. **(Dan FODOR)**

Amenzi de aproape un milion lei pentru cel care taie un copac fără aprobare

A fost promulgată Legea 81/1993 cu privire la cuantumul despăgubirilor pentru distrugerea fondului forestier prin sustrageri, tăieri ilegale de arbori, scoaterea din rădăcini, degradarea vegetaţiei forestiere. Evaluarea pagubelor se face în funcţie de specia arborilor (foioase sau răşinoase), de diametrul acestora, precum şi în funcţie de grupa în care se încadrează pădurea unde s-au comis ilegalităţile (grupa I - păduri cu rol special de protecţie şi grupa a II-a - păduri cu rol de protecţie şi producţie).

În cazul pădurilor de foioase din grupa I, pentru fiecare arbore distrus sînt prevăzute despăgubiri cuprinse între 3025 lei (arbori cu diametrul de 4 cm) şi 990.865 lei (arbori cu diametrul peste 80 cm). În cazul pădurilor de răşinoase din aceeaşi grupă şi cu aceleaşi diametre ale arborilor, valoarea despăgubirilor este cuprinsă între 2020 lei şi 300.385 lei. Pentru arborii care fac parte din pădurile de grupa a II-a, valoarea despăgubirilor este cuprinsă între 605 lei - 198.173 lei (păduri de foioase) şi 404 lei - 60.077 lei (păduri de răşinoase). **(Sandu TACU)**

Reprezentanţii Fondului Proprietăţii de Stat în judeţul Iaşi (III)

81. MITECO S.A. Iaşi: Ţăran Maria - D.G.F.P. - economist

82. MOBIMEX S.A. Hîrlău: Necula Petru - pens. - inginer

83. MODERN TRICOTAJE S.A. Hîrlău: Liuţă Ion - I.P.I. - economist

84. MOLDEXIM S.A. Iaşi: Grigoriu Ion - D.G.F.P. - economist

85. MOLDIFCA S.A. Iaşi: Codruz Romică - M.A.A. - inginer; Răbei Dumitru - Cons. Jud. - inginer

86. MOLDOCONSTRUCT S.A.: Voinea Ion - M.L.P.A. - inginer

87. MOLDOMEC S.A. Iaşi: Rotaru Neculai - D.G.F.P. - economist.

88. MOLDOMOBILA S.A. Iaşi: Maxim Georgeta - D.G.F.P. - economist; Ilie Lucica - Prefectură - economist.

89. MOLDOPLAST S.A. Iaşi: Duca Emil - D.T.F.P.S. - inginer; Cojocaru C-tin - I.P.I. - economist.

90. MOLDOVA S.A. Iaşi: Sofronie Lucian - D.G.F.P. - economist

91. MOLDOVA TRICOTAJE S.A.: Rotaru Anca - D.G.F.P. - economist; Timotin Mariana - M.I. - inginer.

92. MOLDTEXIM S.A. Iaşi: Cohlman Valeriu - Cons. Jud. - economist.

93. MOPREST S.A. Iaşi: Humă C-tin - Cons. Jud. - inginer.

94. NECTAR S.A. Paşcani: Dascăl Petru - Cons. Jud. (preşed. P.D.A.R. Iaşi) - inginer; Petre Marin - M.A.D.I.A. - inginer.

95. NICOLINA S.A. Iaşi: Filipescu Liviu - D.M.P.S. - economist; Păvăleanu Emil - pens. - inginer.

96. NUTRIMOLD S.A. Iaşi: Moldoveanu Vali - O.J.R.S.A. - economist; Airinei C-tin - D.G.A. - inginer.

97. PANGRAM S.A. Iaşi: Diculescu Gabriela - M.A.A. - economist; Crăciunescu Veronica - D.G.A. - inginer.

98. PECO S.A. Iaşi: Lupu Victorel - D.M.P.S. - economist; Flaiser Lucian - Cons. Jud. (P.D.S.R.) - inginer.

99. PESCARIS S.A. Iaşi: Gherasim Toader - Univ. "Al.I. Cuza" - economist; Sichim Gabriel - D.G.A. - inginer.

100. PREDEMET S.A. Iaşi: Simionescu Victor - Cons. Jud. - inginer; Drăgoi Vladimir - Cons. Jud. (P.D.S.R.) - jurist.

101. PRESUM PROIECT S.A. Iaşi: Filipescu Liviu - D.M.O.S. - economist.

102. PRODCOM S.A. Paşcani: Baranai Radu - Cons. Jud. - economist; Iosub Dumitru - Integrata Paşcani - economist.

103. RECONS S.A. Iaşi: Adiaconiţei Petru - Cons. Mun.- inginer.

104. REMAR S.A. Paşcani: Răţoi Neculai - Cons. loc. - economist; Popa Dumitru - Retrom Paşcani - inginer.

105. REMAT S.A. Iaşi: Sofronie Lucian - D.G.F.P. - economist.

106. RETROM S.A. Paşcani: Busuioc Valentin - D.G.F.P. - economist; Bărbulescu Mihai - D.T.F.P.S. - inginer.

107. ROMTIM S.A. Paşcani: Bondariu Ion - deputat - inginer; Grandore Adrian

108. ROVICO S.A. Cotnari: Roman Gheorghe - deputat - inginer; Chiorpec Miruc - Cons. Jud. - inginer.

109. S.U.T. S.A. Iaşi: Cudelcu Mihai - Cons. Jud. - economist; Mihai Irimia - I.P.I. - economist.

110. SAZI S.A. Popricani: Olaru Nicolae - D.G.A. - inginer; Căşlaru Dumitru - D.G.A. - inginer.

111. SAZPIC S.A. Miroslava: Mihăileasa Ioan - Cons. Jud. - inginer; Peşteanu Viorel - Pd. Iloaiei - inginer

112. SCELIF S.A. Iaşi: Berbec Vasile - M.A.A. - inginer; Moisi Dumitru - D.G.F.P. - economist.

113. SCUDAS S.A. Paşcani: Hojbotă Mircea - D.G.F.P. - economist; Acasandrei Ioan - şef dir. C.F.R. - inginer.

114. SEDCOM LIBRIS S.A. Iaşi: Spulber Cezar - Insp. Şcolar - profesor (P.D.S.R.).

115. SELEFER S.A. Iaşi: Teodorescu Gheorghe - D.G.A. - inginer; Taşcă Eugen - D.G.F.P. - economist

116. SEMTEST S.A.: Gaişler Carol - D.G.F.P. - economist.

117. SERIMOLD S.A. Iaşi: Popovici Vasile - D.G.A. - med. vet.

118. SERVAGROMEC S.A. Iaşi: Bujoreanu Viorel - D.G.F.P. - economist.

119. SINTA S.A. Iaşi: Gîlea Dan - prefectură (P.D.S.R.) - inginer; Costache Nicolae - C.N.I. - inginer.

120. SIRETUL S.A. Paşcani: Serbina Ion - Cons. Jud. (P.D.S.R.) - jurist; Nichita Vasile - Univ. "Al.I. Cuza" - economist.

121. ŞOFERUL AMATOR S.A. Iaşi: Rotaru Eugen - Cons. Jud. - economist.

NOTĂ: Lista cu cei 150 de reprezentanţi FPS din judeţul Iaşi va continua în numere următoare. Presoanele care pot da relaţii despre activitatea profesională a celor nominalizaţi pe lista FPS sînt rugate să se adreseze redacţiei cotidianului "Monitorul".

La Botoşani

55 de cazuri de SIDA

După cum ne-a informat d-na dr. Haritina Izot, director al Spitalului de boli dermato-venerice Botoşani, fiecărui bolnav de boli venerice din evidenţa spitalului i se face obligatoriu "testarea SIDA". În 1993 nu s-a înregistrat nici un caz pozitiv HIV. Cu toate acestea, conform datelor publicate de Centrul clinic pentru infecţia cu Retrovirusuri Umane şi Virusuri Asociate, la Botoşani sînt înregistrate oficial 55 de cazuri de SIDA, dintre care 54 la copii şi unul la adulţi. Copiii infectaţi cu virusul SIDA sînt internaţi la Leagănul de copii şi provin din judeţ. Iată şi un clasament oficial pe judeţe a cazurilor de SIDA, clasament în care Botoşaniul ocupă locul 11: Constanţa (784 cazuri), Bucureşti (350), Giurgiu (173), Galaţi (132), Bacău (130), Mureş (127), Vrancea (83), Sibiu (71), Călăraşi (57), Botoşani (55). Judeţele cu "zero" cazuri la adulţi: Alba, Argeş, Călăraşi, Covasna, Gorj, Hunedoara, Maramureş, Mehedinţi, Neamţ, Timiş. Din 30.000 doze de sînge recoltate la Centrul de Recoltarea şi Conservarea Sîngelui Botoşani, din 1991 şi pînă în prezent testele au pus în evidenţă anticorpii anti-HIV în două cazuri de donatori ocazionali. Rezultatele au fost confirmate ulterior de Institutul de Virusologie "Ştefan Nicolau" din Bucureşti, prin testul Western Bloot. Medicii botoşăneni afirmă însă că infecţia cu virus SIDA este mult mai mare la nivelul judeţului dar şi al ţării, proasta organizare a activităţii medicale făcînd însă imposibilă o apreciere exactă a infecţiei cu virus SIDA. **(Val GURALIUC)**

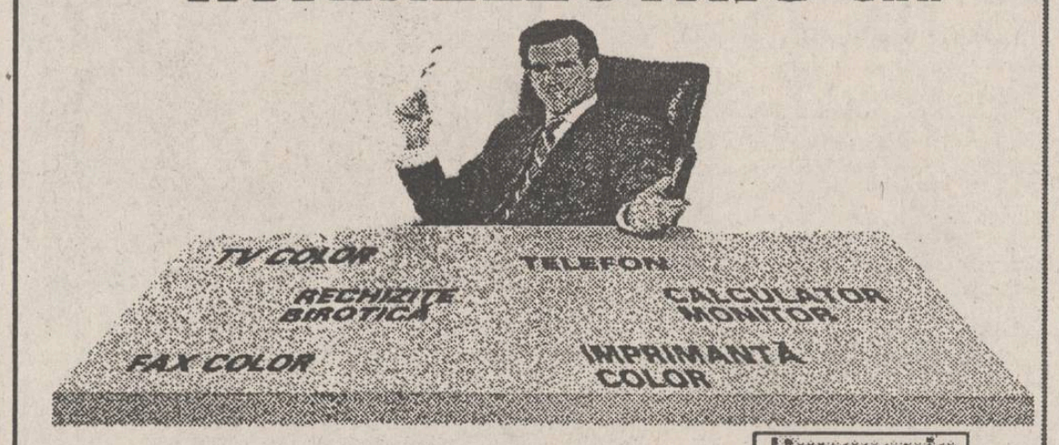

ABACAB SRL
Str. Nicolina nr.11
tel/fax 132682

ofertă specială de sărbători:

- Calculator AT 386SX/33 MHz (ATRONIC-SUA) - 1.936.066 lei
- Calculator AT 386DX/40 MHz (ATRONIC-SUA) - 2.492.415 lei
- Calculator AT 486SLC2/66 MHz (ATRONIC-SUA) - 3.149.652 lei
- Calculator AT 486DLC/40 MHz cu coprocesor - 3.080.000 lei

Firma ABACAB urează tuturor clienţilor
SĂRBĂTORI FERICITE!

Stimaţi abonaţi,
Regionala de Distribuţie Gaze Naturale
"Moldova Nord" Iaşi

cu ocazia Sfintelor Sărbători de Crăciun
şi a Anului Nou, vă urează

un an fericit, împlinirea tuturor dorinţelor,
sănătate şi tradiţionalul

La Mulţi Ani!

Coca-Cola

Cîştigătoarea tragerii la sorţi a concursului organizat de Compania de Îmbuteliat Coca-Cola în colaborare cu cotidianul Monitorul şi Radio NORD-EST.

Compania de Îmbuteliat Coca-Cola Iaşi
în colaborare cu
Cotidianul "MONITORUL" şi Radio NORD-EST

organizează un concurs pentru toţi cei care cumpără Coca-Cola în sticle de 1 litru.

Cîştigătorilor, Compania de Îmbuteliat Coca-Cola le va oferi cîte o navetă cu 12 sticle de Coca Cola de 1 litru.

Persoana din fotografie este rugată să se prezinte la sediul Companiei de Îmbuteliat Coca-Cola din Str. Chişinăului nr. 47 pentru identificare şi ridicarea premiului.

Cîştigătorul concursului din data de 15.12.1993 se numeşte Trocaru Liviu (student) şi este domiciliat în Iaşi, Complex T. Vladimirescu, căm. T14 cam. 117.

"P.D.S.R. a distrus moral foarte mulţi oameni din P.D.A.R., iar cu Ion Iliescu avem relaţii de respect doar"

■ declară VICTOR SURDU, preşedintele P.D.A.R.

- Domnule Surdu, dacă tot doriţi, împreună cu Gheorghe Funar, un alt guvern, de ce nu aţi votat moţiunea de cenzură de săptămîna trecută?

- Pentru că era anormal să pice guvernul Văcăroiu pe o moţiune de cenzură lansată de U.D.M.R. şi P.D.(F.S.N.).

- Deci, numai din orgoliu nu aţi lăsat să cadă, acum, guvernul?

- Nu numai din orgoliu, ci şi pentru că obiectivele cuprinse în moţiunea de cenzură sînt departe de obiectivele care trebuie să intre într-o moţiune pe care şi noi o pregătim şi o vom depune.

- Cîte ministere veţi avea în viitorul guvern?

- Pe lîngă Ministerul Agriculturii, vom solicita alte patru ministere.

- Cum veţi colabora, în B.U.N., cu Gheorghe Funar, care-i la fel de orgolios ca şi dumneavoastră? Nu vă e teamă că veţi fi încălecat de domnul Funar?

- Nu. Nu, pentru că şi eu şi Gheorghe Funar, în toate discuţiile de pînă acum, am lăsat orgoliile la o parte pentru a realiza acest pact politic, această alianţă, care este prima de acest gen şi care s-a încheiat nu întîmplător la Sarmizegetusa. Noi, acolo, am jurat credinţă neamului românesc. Dacă vor exista orgolii, acestea vor fi prezente în afara protocolului.

- Cum veţi colabora, practic, cu P.U.N.R.?

- Se va trage la sorţi cine va conduce alianţa de la 1 ianuarie la 1 iulie.

- Aveţi, deci, drepturi absolut egale?

- Da, absolut egale!

- Dar P.U.N.R. este mai puternic în Parlament.

- Iar noi sîntem mai puternici în teritoriu. La negocieri, n-am simţit niciodată din partea P.U.N.R. că s-ar simţi superiori P.D.A.R. Nu. Şi din protocol rezultă egalitatea noastră.

- Cît credeţi că mai rezistă guvernul Văcăroiu? Cînd veţi depune propria moţiune de cenzură?

- Dacă domnul Văcăroiu nu prezintă programul anti-criză în luna ianuarie şi nu cunoaştem remanierile guvernamentale pînă la 1 februarie, P.U.N.R. şi P.D.A.R. vor depune moţiunea de cenzură împotriva guvernului la începuttul sesiunii parlamentare a anului 1994.

- Poziţia dvs., domnule Surdu, faţă de preşedintele Iliescu este aceeaşi pe care o ştim de multă vreme sau s-a modificat între timp?

- Poziţia mea faţă de preşedintele Iliescu, ca persoană particulară, este aceeaşi. Astăzi, însă, politic, poziţia mea este doar de respect faţă de poziţia supremă în stat. Şi atît. Alte relaţii cu Cotrocenii nu avem. N-am avut nici un fel de avantaje din partea Cotrocenilor de la Revoluţie pînă la 27 septembrie 1992 (data alegerilor) şi nici de atunci încoace.

- Sînteţi, văd, cam trist faţă de poziţia preşedintelui Iliescu vizavi de P.D.A.R.

- Mai mult sînt trist din cauza poziţiei P.D.S.R. faţă de noi, dar P.D.S.R. nu este departe de preşedintele Iliescu. Noi am ajutat P.D.S.R., dar acest partid nu a răspuns aşteptărilor noastre. Cu P.D.S.R., însă, avem foarte multe discuţii, pentru că, după 27 septembrie 1992, acest partid de guvernămînt ne-a distrus moral foarte mulţi oameni care au muncit timp de trei ani. Cei care n-au vrut să treacă la P.D.S.R., dintre membrii noştri, au fost scoşi din posturile care le ocupau în guvern, administraţie şi primării. Sînt demişi, fără temei, mulţi primari P.D.A.R. Acum, P.D.S.R. a recunoscut că a greşit.

- Cum colaboraţi cu Ioan Solcanu, care-i tot ieşean?

- Nu l-am cunoscut pînă în decembrie 1989. Nu pot să spun că avem o colaborare prea bună. Cei din P.D.S.R. au crezut multă vreme că pot rezolva toate problemele singuri. Îl apreciez mult pe Adrian Năstase, din P.D.S.R., care-i fin diplomat şi în care poţi avea multă încredere. Şi pe Oliviu Gherman îl respect, e un om deosebit, deştept şi foarte cultivat. Pe Văcăroiu îl consider un om cinstit şi muncitor.

- Dar cu P.N.Ţ.C.D. nu v-aţi gîndit să vă aliaţi?

- Ne-am gîndit de mai multe ori la asta. Am şi avut o serie de discuţii cu liderii lor. Şi ei au avut nişte iniţiative faţă de P.D.A.R., dar nu s-a finalizat încă nimic. Pentru B.U.N., P.N.Ţ.C.D. este unul din partidele de cel mai mare interes în viitor. Partidul lui Mircea Druc va intra în B.U.N. **(a consemnat Dorin POPA)**

Conferinţă de presă la sediul filialei Iaşi a PD(FSN)

Senatorul Ioan Aurel Stoica regretă că în 1990 Guvernul Roman n-a permis intrarea Regelui în ţară

■ *fostul premier Theodor Stolojan a fost calificat drept "un om minunat şi un mare român", pentru că a îndrăznit să ia măsuri nepopulare pentru sine, dar bune pentru ţară*

Ieri, la sediul filialei ieşene a P.D.(F.S.N.) a avut loc o conferinţă de presă susţinută de senatorul Ioan Aurel Stoica şi deputatul Dumitru Calance.

Conferinţa a fost deschisă de dl. D.Calance - preşedintele filialei judeţene Iaşi a P.D.(F.S.N.). Senatorul Ioan Aurel Stoica a declarat presei că, deşi este republican, are tot respectul pentru instituţia monarhică, care a avut un rol foarte important în consolidarea României moderne. S-a considerat că Ion Iliescu a greşit în 1991 că nu a mai pus o întrebare la referendum privitoare la monarhie. Senatorul Ioan Autel Stoica are acum părerea că şi Petre Roman a greşit în aprilie 1990 cînd nu a aprobat vizita Regelui Mihai în ţară, pe motiv că paşaportul regelui avea înscris un alt nume - Argeşanu. Dl. Stoica este de părere, acum, că Regele trebuia oprit atunci la Otopeni, loc în care să i se acorde imediat viza de intrare.

Dl. Stoica şi-a manifestat satisfacţia faţă de o declaraţie recentă a lui Adrian Năstase, declaraţie care afirma că P.D.S.R. se va delimita de partidele extremiste. La conferinţa de ieri s-a afirmat că P.D.(F.S.N.) nu doreşte să participe la o viitoare guvernare, dar că va susţine orice guvern de coaliţie. În privinţa alianţei cu P.A.C. şi P.N.L., dl. Stoica nu a vrut să furnizeze presei nici un amănunt, refuzînd orice comentarii, dar a lăudat exerciţiul opoziţiei, necesar unui partid ca P.D.(F.S.N.) care a trecut prin focurile guvernării. Fostul premier, T.Stolojan, a fost calificat drept un om minunat şi "un mare român", pentru că a îndrăznit să ia măsuri nepopulare pentru sine, dar bune pentru ţară. Dl. Ioan Aurel Stoica este de părere că guvernul Văcăroiu nu mai are scăpare şi că va rămîne în istorie ca un guvern care a frînat reforma şi a adus hiperinflaţia prin sacrificarea completă a monedei naţionale.

Prin cei 1.113.743 de şomeri din România de acum, faţă de cei 500.000 cît existau în septembrie '92, Guvernul Văcăroiu - crede dl. deputat Calance - a adus populaţia ţării într-o cruntă sărăcie. Amîndoi parlamentarii ieşeni sînt de părere că nimeni nu doreşte în mod sincer alegeri anticipate. **(D. POPA)**

Alexandr Iakovlev, fostul consilier al lui Mihail Gorbaciov, a fost numit directorul Televiziunii Ostankino

■ simultan, acesta va conduce şi Serviciul Federal al Rusiei pentru televiziune şi radiodifuziune

Preşedintele Rusiei, Boris Elţîn, a emis un decret privind perfecţionarea conducerii de stat în sfera informării în masă. Conform decretului, pînă la 15 februarie 1994, se lichidează Ministerul presei şi Informaţiilor al Rusiei şi Centrul federal al informaţiilor. În funcţia de preşedinte al comisiilor de lichidare a fost numit prim-vicepremierul Sumeiko. A fost creat Serviciul federal al Rusiei pentru televiziune şi radiodifuziune, ca organ central al puterii federale. Prin acelaşi decret a fost creat Comitetul Federaţiei Ruse pe probleme ale presei, tot ca organ central al puterii executive federale. În document se prezintă noile numiri în compania de radio şi televiziune "Ostankino". Astfel, în funcţia de preşedinte al "Ostankino" a fost ales unul dintre "arhitecţii" perestroikăi, Alexandr Iakovlev, care, simultan, va conduce şi Serviciul federal al Rusiei pentru televiziune şi radiodifuziune. În funcţia de vicepreşedinte a fost numit Valentin Lazutkin.

MONITORUL EXTERN

■ 68 de persoane ucise miercuri în Bosnia, înaintea armistiţiului de Crăciun

Cel puţin 68 de persoane au fost ucise miercuri, în Bosnia centrală, la numai cîteva ore înainte de a intra în vigoare armistiţiul de Crăciun, informează Reuter. Atacul musulman, declanşat simultan din şase direcţii, s-a concentrat asupra văii rîului Lasva, controlată de forţele croate. Au urmat ceea ce observatorii O.N.U. numesc cele mai înverşunate încleştări din ultimele luni, cu victime de ambele părţi, cîndva aliate. Surse neconfirmate afirmă că musulmanii au atacat în aceeaşi zi şi satul Krizancevo, de lîngă Vitez, provocînd moartea a zece civili şi incendiind locuinţele croate.

■ Rachetele nucleare nord-coreene vor putea lovi S.U.A. peste 15 ani

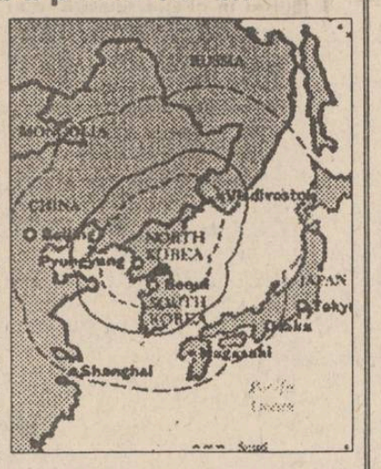

Agenţia Centrală de Investigaţii a S.U.A. a anunţat că o ameninţare nucleară împotriva S.U.A. din partea Coreei de Sud este relativă. În cadrul raportului C.I.A. se specifică faptul că Phenianul dispune de potenţialul tehnic ca peste 15 ani să construiască racheta nucleară capabilă să lovească S.U.A. Cu toate acestea, se afirmă că nu există nici o dovadă că Coreea de Nord sau vreo altă ţară ar produce rachete în vederea atacării S.U.A. Raportul, întocmit în luna iulie, dar numai recent făcut public, survine într-o perioadă în care există suspiciuni că Coreea de Nord ar produce arme nucleare.

■ Forţele de securitate ucrainene au zădărnicit o încercare de contrabandă cu material radioactiv

Autorităţile ucrainene au făcut cunoscut că forţele de securitate au descoperit 300 de grame de material cu radioactivitate ridicată şi au arestat şase persoane, bănuite de a fi încercat să le scoată din ţara pe căi ilegale. RADIO UCRAINA a citat o declaraţie a Ministerului de Interne în care se arată că operaţiunea a fost dusă la îndeplinire de un echipaj special de luptă împotriva terorismului din Odessa, care aparţine de forţele de securitate din regiunea Mării Negre. Informaţia nu a specificat natura precisă a materialului radioactiv şi nici locul în care a fost găsit.

■ Inundaţii la Koln, Bonn şi Koblenz

În Germania, Rinul s-a revărsat provocînd inundaţii la Köln şi în unele părţi ale oraşelor Bonn şi Koblenz. Autorităţile au confirmat pătrunderea apelor peste un dig de 10 m, improvizat de urgenţă pentru a apăra Kölnul. Mai multe persoane şi-au pierdut viaţa iar oraşul Koblenz, situat la confluenţa Rinului şi a Mosellei, este afectat de cea mai gravă inundaţie din ultimii 70 de ani. Comisia Europeană a prevăzut un ajutor de urgenţă pentru Belgia, care are de făcut faţă celor mai grave inundaţii din ultimii 60 de ani. În sudul şi estul Belgiei, mii de persoane au fost evacuate ca urmare a revărsării a două rîuri. Unele regiuni din nord-estul Franţei şi din Olanda au fost, de asemenea, grav afectate. Autorităţile din regiunea transcarpatică a Ucrainei au cerut guvernului să declare starea de necesitate din cauza ploilor intense care au condus la inundarea a jumătate din regiune. Potrivit postului de radio local, sînt afectate peste 70 de sate şi oraşe .

Primele declaraţii de presă ale megastarului american Michael Jackson după ce a fost acuzat că a abuzat sexual de un copil

"Sînt nevinovat"

■ citînd din Biblie, Michael a spus: "Lăsaţi copiii să vină la mine!"

În noaptea de miercuri spre joi, Michael Jackson, cunoscuta vedetă americană, a făcut o declaraţie televizată în direct de la ranch-ul său californian "Neverland". Declaraţia, care a durat doar 4 minute, s-a referit la acuzaţia de a fi molestat sexual un copil. Starul american s-a declarat total nevinovat, afirmînd că nu a făcut nimic rău şi că ştie că acuzaţiile se vor dovedi a fi false. Jackson a transmis tuturor prietenilor şi fanilor săi mulţumiri pentru sprijinul lor. "Împreună vom răzbi pînă la capăt. Mii de mulţumiri şi Dumnezeu să vă binecuvînteze", a spus el. În opinia lui Michael, vinovată de amploarea scandalului este şi massmedia care a declanşat o veritabilă campanie împotriva sa. Cîntăreţul american a calificat drept dezumanizante şi umilitoare cercetările poliţiei, care au inclus şi o fotografie a părţii inferioare a trunchiului. Aceasta a fost necesară pentru a se verifica dacă există o depigmentare a pielii descrisă de George Chandler, copilul în vîrstă de 13 ani, care ar fi fost victima abuzului.

Michael a declarat că tot prin ce a trecut a fost un coşmar şi că el a încercat toată viaţa să-i ajute pe mii de copii să devină fericiţi şi să se bucure de o copilărie care lui personal i-a lipsit. Citînd din Biblie, el a spus: "Lăsaţi copiii să vină la mine. Nu mă consider Dumnezeu, dar încerc, în adîncul sufletului meu, să fiu asemenea lui Dumnezeu". Vedeta a refuzat, în această declaraţie, să răspundă detaliat acuzaţiilor, adăugînd că a fost sfătuit de avocaţii săi în această privinţă, precum şi că a ales cooperarea cu poliţia, pentru a-şi proba astfel nevinovăţia. Aceasta a fost prima reluare a contactului cu publicul a lui Michael Jackson de la anularea din 12 decembrie a turneului său mondial, pentru a urma o cură de dezintoxicare de analgezice.

13 elevi au fost răpiţi în sudul Rusiei

■ *teroriştii au cerut bani şi un elicopter pentru deplasarea în Iran*

Un grup format din 4 bărbaţi înarmaţi a intrat într-o şcoală din oraşul Rostov pe Don din sudul Rusiei, a tras în aer şase cartuşe şi a luat ostateci 13 eleve şi un profesor pe care i-a transportat ulterior într-un autobuz la o bază aeriană militară. Una dintre eleve a fost eliberată, teroriştii ameninţînd că-i împuşcă pe ceilalţi ostateci dacă nu li se dau bani, o maşină de poliţie şi un elicopter cu care să ajungă la Teheran, în Iran. După negocieri purtate cu autorităţile, se pare că teroriştii au obţinut un elicopter la bordul căruia s-au îmbarcat împreună cu ostatecii, după cum transmite agenţia ITAR-TASS.

În Iugoslavia

A apărut bancnota de 500 miliarde dinari

■ ea valorează aproximativ 8 dolari

Banca Naţională a Iugoslaviei a pus în circulaţie o bancnotă de 500 de miliarde de dinari, relatează agenţia Taniug. Bancnota valora ieri dimineaţă aproximativ 8 dolari, dar datorită inflaţiei de 300% pe oră, este probabil ca această bancnotă, cea mai mare imprimată vreodată în Iugoslavia, să se devalorizeze pînă seara. Economiştii prevăd o rată a inflaţiei de 200.000 % pentru luna decembrie, spre deosebire de noiembrie, cînd a fost de doar 20.000%. Preţurile au scăpat de sub orice control, unele schimbîndu-se de mai multe ori pe zi şi ajungînd la valori de bilioane.

COMPIUS evidenţiază calităţile şi eleganţa produselor româneşti

DESCOPERIŢI-LE!

COMPIUS S.R.L.
- magazin profilat pe diverse articole de încălţăminte

Str. Ştefan cel Mare şi sfînt

S.C. E.M.I. S.R.L.

Vă pune la dispoziţie o gamă variată de produse:

- FRIGIDERE
- CONGELATOARE
- COMBINE FRIGORIFICE
- ARAGAZE
- TELEVIZOARE COLOR MEGAVISION, BEKO, ZASS - diagonala 37, 51, 54
- ASPIRATOARE
- APARATAJ ELECTRIC
- CONFECŢII, TRICOTAJE, ÎNCĂLŢĂMINTE

Bulevardul Independenţei 19, bloc B 1-5, telefon: 117530
Program: zilnic 8.00 - 20.00, simbăta 8.00 - 16.00

APELAŢI CU ÎNCREDERE LA SERVICIILE TAXIURILOR DE STAT,

TAXICOM

Taxiurile noastre pot fi recunoscute cu uşurinţă datorită casetelor luminoase "MONITORUL" sau "Capital" pe care NUMAI NOI le avem.

OFERIM RAPIDITATE, CONFORT ŞI CELE MAI MICI PREŢURI PE KILOMETRU
300 lei/Km - tarif unic (zi, noapte)

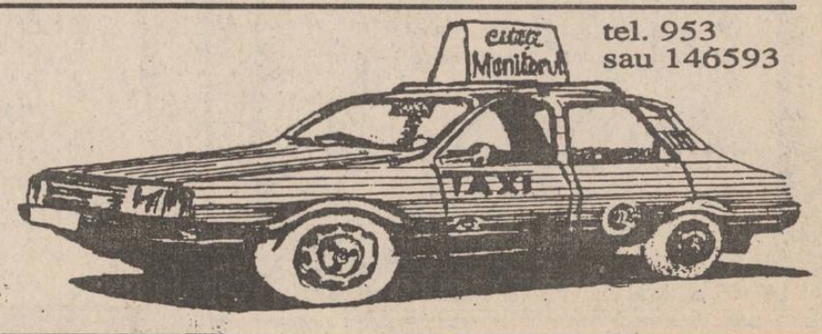

tel. 953 sau 146593

©N-E Advertising 1993

CAFEAUA DE DIMINEAȚĂ

Tot ce e frumos și bun, ne aduce moș Crăciun

Aurel LEON

Așa cred cei mici, așa să credem și noi. Măcar bunul moș să se țină de cuvînt că ceilalți sfinți din calendar, alde moș Ion de la Cotroceni, ori moș Neculai, cu scaunul în palatul Victoria, nu mai au credit nici la sindicate. Avem nevoie de transparență, de încredere în cuvîntul rostit, de cultivarea speranței. Aici intervine rolul moșului. Deci, fără scenarii, că altfel te trimitem ambasador în Libia să mai înveți la școala monstrului Gadhafi. De obicei, moșul e cel care ne aduce un sac de sfaturi. De data asta, urmînd sfatul lui Coresi "cu drepții și cu aleșii să fim", vom încerca o mică repetiție cu moșul, înainte ca acesta să intre în scenă. Mai întîi, află că nu mai e valabilă credința lui Blaga:

"Toate-s alta, veacul, leatul,
Neschimbat e numai satul",

așa că, moșule, fii atent unde te afli. Că de ești la țară, să nu pomenești despre Legea 18 și despre dreptul de proprietate, că începi să auzi colinde noi:

Și mîncatu-s de nevoi
Ca iarba de cele oi,
Numai cine-a păscut dorul
Știe cin'mi-a albit părul,
Doar secret pe lume nu-i:
Petre Roman și ai lui.
Că votat-am trandafiri
Și avem în palmă spini
Și avem la primărie
Numai jaf și bășcălie,
Că primarul nostru n-are
Neamuri ca și orișicare,
Ci curg gîrlă, gîrlă, salbe,

Florile dalbe.
Că îmi vine să mă sui
În temeiul codrului.
Cale nu-i, cărare nu-i,
Că de-a fost vreodată cale
Ea s-a prefăcut în vale.
De-i cărare undeva,
N-o mai știe nimenea.
Ci pierdură urmele
Ciobănași cu turmele.
Și-i pierdură semnele
Pădurari cu lemnele.
Nici o urmă pîn'la cer
Leru-i Doamne, leru-i ler.

Așa că, moșule, ca să nu auzi așa ceva, nu deschide vorba despre cel care rîde și prin somn și dă din coate să meargă pe urma lui Ceaușescu, idolul lui, (a început, pentru prima dată în viața lui, să scrie și cărți), ci rămîi la specialitatea matale, că pentru Feți Frumoși vremea nu vremuiește; ajută-ne, moșule, să visăm la colinde și la minunea din iesle; ca să nu ajungi la oraș flămînd, oprește-te la masa țăranului unde se mai poate găsi, pe lîngă sfînta mămăliguță, o tochitură de porc și-un pahar de zaibăr. Nu da importanță plîngerii perechii Adam și Eva:

Noi ne ducem cu sfială
Pe calea cea de sminteală
Rămîi, raiule, sănătos,
Din care Dumnezeu ne-a scos.

Fă, moșule, așa fel ca măcar în seara asta să nu ne simțim izgoniți din iad, ci să avem impresia că îl purtăm în noi. Să ne întoarcem în ograda noastră. Dl. rector Carol Stanciu, rectorul U.M.F. Iași, să aibă dreptate cînd își apără colegii împotriva acuzațiilor de corupție, ca dl. dr. Frasin, directorul Direcției Sanitare județene să cruțe Spitalul "Parhon" de la Copou de reformă și dl. dr. Vlad, fost silitor elev al d-lui dr. Dănet, să piardă cheia de la camera cu ecograful Spitalului de Copii din Tătărași și să fie găsită (această prețioasă cheie) de colegul dr. Georgescu, care ar avea și d-sa dreptul să utilizeze aparatul. Oprește-te, moșule, la spitalul celor mici din Tătărași și explică-le celor în halat alb că au depus un jurămînt. Atunci, poate, cheia va ieși din buzunarul d-lui dr. Vlad și va intra într-un anumit loc. Dă, Doamne!

Și mai fă o minune moșule: privatizarea să nu mai fie o gogoașă coaptă în tigaia Guvernului. Cum spune colindul Fondului Proprietății de Stat:

Vaca-i slobodă-n ocol
Fuge pe tăpșanul gol,
Face-afaceri cît se poate,
Că nu-i vacă-n libertate,
Ci e doar privatizată
Ea la iesle nu-i legată,
Însă prin contract și faptă,
Dă pe lună-atîta lapte.
Nu-i dă nimeni de mîncare,
Dar o mulge fiecare
Leru-i ler și la mai mare.

Și mai întărește sfînta birocrație:

O, ce veste minunată:
Am hîrtia ștampilată.
Cine-a inventat hîrtia
A salvat birocrația.
Pentru-o simplă semnătură
Iau și lingura din gură,
Pentru aprobarea mea
Dau și whisky și cafea,
Dau leuții și dolarii.
Să trăiască bișnițarii.
Duc sacoșa încărcată
O, ce veste minunată!

Și încă ceva: ai grijă la costumație, bătrîne. Să nu semeni cu Gelu Voican, cel cu Ceaușeștii, că te linșează gospodinele care stau la rînduri și nu capătă nimic. Te umflă Tatulici și te dă la televizor. Să nu fii nici devastat ca Adrian Păunescu, că te invită Senatul să reciți poeme. Atenție mare, să nu pari suspect, că a venit timpul modern cînd băieții nu se mai deosebesc de fete nici prin față, nici prin spate. Să nu te ia drept madam Crăciun! Cine știe ce scenariu mai descoperă Sergiu Nicolaescu! Ori, știi ceva? După discursul d-lui președinte, ținut zilele acestea, și după promisiunile d-lui Văcăroiu nu mai are haz să riști. Am golit sacul. Așa că, hai să-i cîntăm boierului de la Cotroceni sub geam:

Ne dați ori nu ne dați?
.....indexarea? ■

Taină și descoperire

Părintele GALERIU

În Duhul Sfînt ne rugăm ca inimile noastre să se deschidă și să primească. Biserica rostește: Dumnezeule, ai venit să te asemeni oamenilor, ai sărăcit în trup ca să ne îmbogățești cu slova ta, ai venit să ridici chipul nostru cel mai înainte căzut! Tu, Doamne, ai rămas ceea ce ești - fiul lui Dumnezeu în veci, dar te-ai făcut ceea ce nu erai - om, ca noi, asemenea nouă, îmbrăcînd smerenia trupului nostru de care zic Părinții că este haina lui Dumnezeu, veștmîntul lui Dumnezeu - pentru că el, fiul lui Dumnezeu, a luat trupul acesta smerit al nostru. Dar a luat trupul acesta ca să împlinească voia Părintelui ceresc, voia rezidirii întregii făpturi în el și a noastră, mai întîi, a omului, care-i răspunzător pentru întreaga făptură. Cînd noi deschidem dumnezeiasca Evanghelie, cea dintîi - cu care se și deschide Noul Testament -, și auzim Cartea Neamului lui Iisus Hristos - fiul lui David, fiul lui Avraam și precum a ascultat sunt, rînd pe rînd, chemate toate acele chipuri ale Vechiului Testament, din neam în neam, înaintașii lui Hristos Domnul, prin Solomon și David pînă la Avraam - părintele credinței, căruia Dumnezeu îi spusese întru fire - se vor binecuvînta toate neamurile Pămîntului. Și, într-adevăr, Hristos - care-i plinirea vremilor și plinitatea Dumnezeirii, privind la Avraam, binecuvîntează toate neamurile Pămîntului. El dă centrul existenței. Toți cei care sunt evocați aici: Avraam, Isaac, Iacob, Iuda, Iuda - fiul Patriarhului Iacob, se-nțelege, Adam, Aminadab, Iov, David, Solomon și ceilalți - mulți cunoscuți nouă cu numele lor pînă la dreptul Iosif. Toți aceștia sunt, deopotrivă, și înaintașii, dar mai curînd descendenți din Hristos, pentru că El este din veci și toți pe El L-au pregătit și întreg Vechiul Testament tinde către Hristos, iar Noul Testament crește din Hristos. Și să observăm că această Sfîntă Evanghelie are neamurile - genealogia, cum se spune - pînă la Avraam, părintele neamului evreiesc. Această Evanghelie a fost scrisă de Sfîntul Evanghelist Matei, se-nțelege, în Duhul Sfînt, pentru neamul evreiesc și, mai întîi, cum mărturisește Istoria, chiar în inima evreilor, ca să le spună că acest Hristos este plinirea profeților, plinirea veacurilor. Pe El l-au vestit, de la Avraam, toți, în Duhul Sfînt privind către El. Dar, iubiților, vă rog să rețineți: Toate cele patru Evanghelii, toate, au neamurile sau genealogia prin Hristos, toate. Dar sînt două feluri de neamuri. Matei și Luca, acești doi sfinți evangheliști, au genealogia Mîntuitorului după duh, după firea lui omenească. Sfîntul Luca a scris Evanghelia nu numai pentru evrei, ci pentru toate neamurile, ca să arate că toată lumea, după duh, este în rudenie cu Hristos, El e căpetenia întregii umanități.

Celelalte Evanghelii, ale lui Marcu și Ioan, au cealaltă genealogie a rudeniei lui Iisus cu Tatăl, cu Părintele Ceresc în Duhul Sfînt, deci cea după Dumnezeu. Pentru că Hristos e Dumnezeu adevărat și Om adevărat!!

Deci, toate evangheliile ne descoperă nouă pe Mîntuitorul Iisus Hristos, în înrudirea Lui cu Dumnezeu - fiind de o ființă cu Tatăl - și în înrudirea Lui cu noi, cu toată pierea. Toate cîte sunt s-au făcut de către Tatăl, prin Fiul, în Duhul Sfînt. Și, făcîndu-se toate prin El, în cele din urmă, la plinirea vremii, El însuși s-a făcut ceea ce a făcut. "Cuvîntul trup s-a făcut", zice în Evanghelie. O, Doamne, Te slăvim pentru descoperirea acestor taine dumnezeiești, cum sfinții tăi mucenici și apostoli s-au făcut atunci slujitori Ție! Duhul lor, vas al Duhului Sfînt s-a făcut și limba lor a grăit tainele dumnezeiești despre Tine, Doamne, că Tu ești Dumnezeu și Om deodată! Tu ești nădejdea noastră și rudenia noastră, întruparea din Duhul Sfînt și din Fecioară!

Tu, recapitulîndu-ne pe toți în tine, Tu - căpetenia noastră - ai venit să ne ridici pe noi, cum mărturisesc sfintele noastre slujbe, să ridici chipul nostru căzut. Hristos a venit să ridice chipul nostru căzut de la Adam, care a primit suflare divină de la Dumnezeu. Chipul nostru ești Tu, Iisuse Doamne, chipul Părintelui Ceresc în Duhul Sfînt, fiul Părintelui Ceresc în Duhul Sfînt și Cuvîntul Părintelui Ceresc în Duhul Sfînt! Cuvînt al lui Dumnezeu în Tine avem, Iisuse Doamne! Tu ne-ai văzut căzînd și ai venit - Tu, Cuvînt al lui Dumnezeu și Chip al lui Dumnezeu! - să ne rezidești pe noi. Și atunci înțelegem Taina tainelor și o păstrăm în inima noastră ca pe cel mai de preț dar al nostru. Nu e comoară mai de preț pe lume decît aceasta: Tu, fiind neîncetat Fiul lui Dumnezeu, ai dorit să te numești mereu Fiul Omului: Toate poruncile Tale sînt Adevăr, Doamne, sînt Lumină! Adevărul Evangheliei îl cred și-l mărturisesc, cu blîndețe și semerenie. Hristos este blînd și smerit. Blîndețea se naște din smerenie și smerenia din blîndețe. Fără smerenie, iubire și Adevăr nu se va mîntui nimeni.

Fragment din predica ținută la Biserica Silvestru din București, duminică, 19 decembrie a.c., cu prilejul apropierii Crăciunului.

Din scrisorile, telefoanele și audiențele zilei

■ Comemorarea lui Alexandru Mălin Tacu

Dl. Iulian Vernescu, Iași, sensibilizat de conținutul serii de poezie și muzică intitulată "Amintirile cerului", care a avut loc la Galeriile Anticariat Iași din str. Lăpușneanu, miercuri, 22 decembrie 1993, după-amiază, închinată comemorării a șapte ani de la răpirea din viață de către securitatea comunistă a copilului-poet Alexandru Mălin Tacu, ne-a scris despre ținuta spirituală deosebit de elevată a manifestării. Ioan Holban, Horia Zilieru și Ion Chiriac au evocat imaginea și creația poetului, iar studenții Irina Mititelu și Ticu Pușcașu, de la clasa de teatru a Academiei de Artă Iași, au recitat din poezia lui Mălin.

Radu Postăvaru, profesor și redactor la Radio Iași, cel care l-a vîrsta de 5 ani a dirijat profesioniști, uimind mapamondul, a îmbrăcat în melodie pe claviatura pianului ceea ce a însemnat în poezia lui Tacu "Amintirile cerului" la Iași.

Următoarea întîlnire cu memoria lui Mălin se va desfășura duminică, 26 decembrie - orele 12,00 - a doua zi de Crăciun, la cimitirul Podgoria Copou, unde un sobor de preoți, în prezența familiei, a prietenilor și a cunoscuților poetului, va oficia o slujbă de veșnică pomenire.

■ Devastatorii locurilor de joacă pentru copii

Dl. Vasile Creangă, Iași, Aleea Sucidava, bl. 263 - în apropiere se află Școala generală nr. 39, precum și un loc de joacă pentru copii. Pe acest loc, anul trecut a existat amplasat un garaj tip SOMACO. Anul acesta s-au mai amplasat vreo trei-patru. Există însă și alte multe panouri în vederea asamblării, probabil. Devastatorii locului de joacă pentru copii sînt cetățeni sosiți de la distanță, nici măcar de la blocurile învecinate. Primăria și inspectorii săi de teren oare ce fac? ne-a întrebat dl. Creangă, și i-am răspuns că aceștia sînt ocupați acum cu amenajarea Orășelului copiilor care... nu se prea vede.

■ Întunericul servește hoților

Dl. Flavian Dianu, Iași, ne spune că de la Piața Dacia, capătul troleibuzului 44, și pînă la Contis S.A. - fostul URCUMT, distanță de 13 stîlpi de lumină RENEL, nu arde nici un bec. Singura lumină este cea de la un bec agățat pe un bloc. În zonă se află depozitele fostei B.J.A.T.M. Întunericul servește hoților, dar și zurbagiilor. Vecină cu str. Tabacului - cea fără de lumină, se află str. Columnei - feeric luminată. Se poate, deci, și așa?

■ Comandantul grănicerilor Iași declară

Dl. locotenent colonel Gheorghe Butnariu, comandantul unității de grăniceri Iași, urmare a declarației d-lui Doru Țigău în "Monitorul" de joi, 23 decembrie 1993, ne-a cerut să facem publică declarația sa: "Cu ocazia evenimentelor din decembrie 1989 n-au existat întîlniri decît între grănicerii români și ruși, fără ca aceștia ori armata sovietică să fi încercat trecerea Prutului".

■ La Crăciun la fel ca la Paște

D-na Marinela Chihaia, bulevardul Alexandru cel Bun nr. 47, bl. E1, ne spune că anul acesta, de Paște, locatarii n-au avut nici apă caldă, nici rece. De Crăciun se pare că nu vor avea iarăși apă caldă, dar nici căldură. Apa rece s-a întrerupt deja. Cine o contrazice?

■ Leu cu leu se face milionul

Dl. Mircea Palade, Iași. În preajma Gării centrale, din municipiul nostru, s-au înmulțit comercianții și vînzătorii ambulanți, precum ciupercile pe timp de ploaie! La tot pasul găsești fel de fel de "bunătățuri" din import. Privind mai atent, le numeri pe degete: gumă de mestecat, acadele, țigări, biscuiți, bere la cutie și cafeaua!, "rumenită" pînă la... cel mai înalt grad de prăjeală!

Dacă vrea omul să mănînce ceva, ce să facă? Intră la S.C. RARĂUL, în imediata apropiere a gării, unde prețurile țin tonul epocii "democrației" pe care o parcurgem. În loc de mîncare, unii se mulțumesc cu o bere, numai că aici intervine ceva curios. Garanția pentru sticla goală este de 21 lei, iar la predarea ei primești 20 lei, iar cînd încerci să "comentezi" ceva, primești răspunsul care mi s-a dat și mie: "ce, dom'le, faci gălăgie pentru un leu, cînd alții fură cu milioanele?".

Da, dar leu cu leu se face milionul, nu?

■ "Firma S.C. UNICO-MULTISAT T.V. e neserioasă"

D-na Viorica Ambrono, str. Băncii nr. 5, a fost vizitată la domiciliu și a încheiat cu firma S.C. UNICO-MULTISAT T.V. un contract de conectare la rețeaua de televiziune prin cablu - achitînd cu chitanța nr. 214/17 septembrie 1993 un aconto în sumă de 13.760 lei. I s-a promis că în două săptămîni lucrarea e gata. Au trecut patru luni și d-na Viorica a ajuns la concluzia că firma UNICO-MULTISAT este... neserioasă. Pentru amînare a găsit motive diverse: realizarea emițătorului de la Casa Cărții, cablarea blocului din str. C. Negri nr. 60, gerul din noiembrie, apoi numărul mare de contracte existente, iar acum invocă precum că mai productivă și benefică e munca la blocuri decît cea de la imobilele dispersate; și oferă... restituirea banilor la prețurile reactualizate, dar cu aplicarea unor cote de penalizare convenabile lor.

Directorul firmei, dl. Oprișan, oricîtă publicitate și-ar face, ce crede, nu-și pierde în felul acesta clienții? își pune întrebarea d-na Viorica Ambrono. Ea ne roagă să prevenim cetățenii că există asemenea executanți de lucrări în Iași.

■ Inundații în apartament

Dl. Constantin Plămădeală, str. Strămoșilor nr. 51, bl. DB8, et. 2, ap. 8, susține că "permanent, de cîteva ori cel puțin pe an", este inundat masiv de către familiile de la etajele 3 și 4 (Dorinel Bulai și Pricop). Ultima inundație a fost cea de pe 2 decembrie, la orele 5,00 dimineața, venită de la familia Bulai.

A făcut reclamație la Asociația de locatari, la Poliția din cartier, dar nu se vede nici o îmbunătățire.

Nici n-o să se vadă, d-le Plămădeală, atîta vreme cît cel de deasupra noastră nu "știe" că trebuie să ne respectăm ca oameni, să conviețuim civilizat, corijîndu-ne permanent deprinderile ori uitările.

■ Nu-i apă rece în cartierul Galata II

Dl. Virgil Balan, Galata II, str. Petru Șchiopu nr. 5, bl. L1-B, sc. A, et. 2, ap. 11, ne spune că de mai multe luni, nu știe exact de cînd, în cartier apa rece lipsește tocmai atunci cînd îți trebuie. De la orele 9,00 la 16,00, ziua, iar noaptea de la 20,30-21,00 și pînă dimineața nu există apă rece.

Informăm pe această cale R.A. Apă-Canal, poate găsește sursa de corectare a anomaliei în cazul cititorului nostru. **(Ion N. OPREA)**

CREDINȚĂ ȘI PĂCAT

O, ce veste minunată (2)

Radu PĂRPĂUȚĂ

Evagrie Ponticul vorbește în lucrările sale de starea de nepătimire (apatia), ca o condiție a vederii lui Dumnezeu. Semnul că cineva a ajuns la adevărata lipsă de patimi stă în faptul că se poate ruga netulburat, eliberat de toate grijile și de toate gîndurile și imaginile lucrurilor. Însă această nepăsare, despre care scria și Eminescu, nu este și o indiferență față de Dumnezeu și față de semeni, ci o condiție pentru ca să-i poată iubi cu adevărat.

Tema nepătimirii revine la mulți alți propăvăduitori prin scris ai Credinței. Nepătimirea (apatia în grecește, dar nu are nimic de a face cu sensul actual al cuvîntului) nu exclude mînia, bunăoară. A te ridica în apărarea semenilor, a lupta cu mînie împotriva celor care întunecă Adevărul și Dreptatea nu este anticreștinește. Într-o recentă luare de poziție, dl. prefect Dan Gâlea, detașîndu-se de o declarație care înfiera mînios corupția generalizată din România, vorbea despre faptul că mînia este "a mișcilor" (erau citate niște versuri din filosofia indiană, traduse de George Coșbuc). Declarația era a celor care pe 14 decembrie '89 au încercat să facă ceva și la Iași, împotriva domniei Întunericului (că nu prea au reușit n-are importanță, totul e că au încercat). Cu tot respectul, i-aș spune domnului prefect că, dacă n-ar fi fost mînia "mișcilor" de la Iași, de la București, din Timișoara și din alte locuri, domnia sa n-ar mai fi fost prefect astăzi. Dacă n-ar fi fost sfînta mînie a lui Ilașcu, n-ar fi aflat întreaga lume despre oropsitul popor românesc de dincolo de Nistru. Dacă n-ar fi fost mînia lui Hristos însuși, n-ar fi intrat furios la culme în Templu și n-ar fi dat afară pe negustători. O, sfîntă mînie!

Dar aceștia, și Ilașcu și Iisus (să fiu iertat, dar nu cred că e o blasfemie apropind cele două nume), au știut, dincolo de mînie, nepătimitor, cauza apărării semenilor, a "mișcilor".

"Tema" articolului de față ar fi fost istorisirea în continuare a Nașterii Domnului. Căci aceste istorisiri, reluate an de an, prin simplitatea și curățenia lor, dar și prin adîncul lor tîlc, contribuie la atingerea acelei stări de apatia, a nepăsării față de toate tulburările lumii. Dar orice cititor poate afla aceste istorisiri citind Biblia, ori ascultînd serviciul divin de Crăciun, ori chiar ascultînd pe cel mai rufos țigănuș cîntînd în tramvai "Steaua sus răsare". Ascultați-l, dar lipsiți de patimi, senini:

"Că la Bethleem, Maria
Săvîrșind călătoria
Într-un mic sălaș,
Lîng-acel oraș,
Născu pre Mesia."

MONITORUL JURIDIC

Răspunsuri la scrisori

Succesiuni

■ **D-nul Cojocaru Dorin, Iași, str. Străpungerea Silvestru nr. 20, bloc T1/B, tronson III, ap. 3,** în problema pe care dvs. ne-ați relatat-o în scrisoare, vă pot spune că, în principiu, ați putea avea cîștig de cauză.

Pentru a vă da un răspuns complet trebuie să ne dați și alte detalii. De aceea vă rugăm ca, după 1 ianuarie 1994, să dați un telefon la redacția ziarului 172552 - pentru a vă informa cînd se vor stabili zilele și orele de consultații juridice la sediul nostru.

Vă așteptăm deci în Noul An la sediul cotidianului din strada Smîrdan nr. 5.

Pensionare

■ **D-nul Valtec Ilie, sat Cîrniceni, com. Țigănași, jud. Iași** - solicitați să vă răspundem dacă în condițiile în care aveți vîrsta de 68 de ani și o vechime în cîmpul muncii de 34 de ani lucrați în sectorul zootehnic, aveți dreptul să vă întocmiți dosar de pensionare.

Răspuns: De la început vă precizăm că aveți dreptul să vă întocmiți dosarul de pensionare. Urmează să vă adresați mai întîi unității la care ați funcționat 34 de ani, pentru a vă confirma în cartea de muncă precum că ați lucrat în sectorul zootehnic, această perioadă fiind încadrată în grupa a II-a de muncă.

După obținerea acestei confirmări împreună cu cartea de muncă trebuie să vă adresați Oficiului de pensii de stat Iași - din cadrul Direcției muncii și protecției sociale - din str. Agata Bârsescu nr. 16.

Indemnizația de 10.000 lei ce se acordă persoanelor defavorizate

■ **D-na Elisabeta Anițoaiei - str. Socola, bloc. H1, et.1, ap. 22,** ne solicitați precizări privind acordarea indemnizației de 10.000 lei ce se acordă persoanelor defavorizate.

Cu regret, trebuie să vă spunem că legea care stabilea acordarea acestei indemnizații nu a fost înaintată Președintelui României pentru promulgare, întrucît a fost sesizată Curtea Constituțională pentru neconstituționalitatea unor prevederi din lege.

În momentul în care această lege va fi publicată în Monitorul Oficial - vom reveni la rubrica noastră cu precizările de rigoare.

Cheltuieli de întreținere pentru cîini

■ **D-nul Roșu Ștefan din Iași, str. Canta nr. 50, bloc 530, scara C, ap. 5,** ne scrieți cu disperare că pe scara din blocul unde locuiți sînt trei familii care cresc în apartamente cîini care, pe lîngă zgomotul infernal ce-l produc, creează și multă mizerie pe casa scării.

Doriți să vă răspundem ce-i de făcut cu aceste familii care cresc cîini în apartamente și dacă pot fi obligați la plata întreținerii pentru aceștia.

Răspuns: De la început doresc să vă spun că împărtășesc întrutotul nemulțumirea dvs. privind aspectele relatate.

Întrucît, datorită condițiilor sociale, am fost obligați să trăim în blocuri cu mai multe familii, sîntem în continuare obligați să suportăm și lipsa de civilizație, de bun simț a unora dintre acestea.

Viața în comun presupune un respect reciproc între membrii colectivității, respectarea unor norme nescrise care țin de educație, civilizație și bun simț. De asemeni, viața în comun presupune păstrarea bunurilor de folosință comună, a curățeniei, a liniștii.

Personal, consider că aceste probleme, cît și aspectul privind obligarea celor care cresc cîini în apartamente la plata unui procent din cheltuielile de întreținere sînt de competența adunării generale a asociației de locatari. Cu acest prilej, locatarii pot lua hotărîri asupra regulilor de conviețuire, cît și asupra chestiunilor privind obligarea la plata întreținerii într-un procent pentru familiile ce cresc cîini în apartamente.

Folosesc acest prilej să vă mulțumesc pentru urările de bine ce mi le-ați transmis cu ocazia Noului An și să vă doresc și dvs. "La Mulți Ani". **(Consilier juridic, Mina LOZONSCHI)**

Notă: Pentru toți cititorii noștri, un sincer "La Mulți Ani" și mai puține griji în Noul An.

Polynx

Daniel Căunei operat de menisc

Miercuri, la Spitalul Militar Central din Bucureşti a fost operat de menisc fotbalistul Daniel Căunei, liderul echipei campioană naţională de juniori, Polynx, în prezent component de bază în cadrul formaţiei de seniori a aceluiaşi club ieşean. De mai bine de trei luni mijlocaşul Daniel Căunei acuza dureri la piciorul stîng, ce nu-i permiteau să joace. La sfîrşitul turului, patronii clubului Polynx au decis ca Daniel să fie văzut şi de medicii din Capitală. În acest sens, prof. Leonid Antohi a luat legătura cu dl. Valentin Stănescu, medicul echipei de fotbal Steaua Bucureşti, care a reuşit să-l introducă pe Căunei la Spitalul Militar unde există aparatură ultrasofisticată şi specialişti în domeniu. Verdictul, întărit şi de o atroscopie, a fost clar: menisc. Din cele aflate de la părinţii lui Daniel, sîntem în măsură să vă informăm că totul este O.K., cu excepţia hranei, care pentru un sportiv de performanţă este cam subţire. Din păcate, Daniel va petrece sărbătorile de iarnă într-un salon de spital, pentru că perioada în care trebuie să fie ţinut sub observaţie depăşeşte cumpăna dintre ani. (Leonard CĂNĂNĂU)

Scrimă

Echipa de tineret a C.S.M. Iaşi participă la Cupa Campionilor

■ *Întrecerile vor avea loc între 22-23 ianuarie în Germania*

După cum v-am informat în paginile cotidianului nostru la vremea respectivă, echipa de sabie tineret a Clubului Sportiv Municipal Iaşi a cîştigat în ianuarie titlul de campioană naţională şi dreptul de a participa în Cupa Campionilor Europeni, ce se va desfăşura în perioada 22-23 ianuarie în Germania. Muşchetarii ieşeni sînt pregătiţi de dl. Iulian Bituca şi vor fi "en garde" în Germania în următoarea componenţă: Dan Dorofte, Marian Bîrzu şi Constantin Barbu. Pentru amănunte, am luat legătura cu preşedintele C.S.M., dl. Florin Popovici, care ne-a mărturisit că face eforturi deosebite pentru ca sabrerii ieşeni să nu lipsească de la rendez-vous-ul cu cei mai buni tineri scrimeri ai Europei, cheltuielile legate de participarea la această cupă depăşind suma de 1 milion de lei. (Leonard CĂNĂNĂU)

Cursă de urmărire la ... hochei

Hochei - Cupa Izvestia

Rusia contra... Rusia!

În Palatul Sporturilor de la Lujniki s-au încheiat întrecerile Cupei Izvestia, un adevărat Campionat Mondial de hochei pe gheaţă "avant la lettre". După un parcurs presărat cu surprize, în finală s-au întîlnit cele două reprezentative ale Rusiei: selecţionata olimpică şi cea "naţională" (în fapt o echipă secundă). Olimpicii - care se pregătesc pentru J.O. de la Lillehammer, au învins cu 8-1 (4-0, 2-1, 2-0) prin golurile marcate de Berezin 2, Kuznetov, Tkaciuck, Potaiciuk, Etiuhin, Ivanov şi Guşmanov, respectiv Selivanov.

În meciul pentru locurile 3-4, echipa Suediei a zdrobit S.U.A. cu 8-3 (1-1, 2-1, 5-1), golurile învingătorilor fiind înscrise de Bergqvist (3), Kjellberg, Forslung, Eriksson, Esbjerg şi Julin. Pentru yankei au marcat Marchant (2) şi Rolston.

La întreceri a asistat şi preşedintele Rusiei, Boris Elţîn, un mare admirator al sportului cu crosa pe gheaţă. (Mediafax)

Fotbal mozaic

■ *Irakul exclus din Cupa Asiei* ■ *Rogov fuge de "vadimii" algerieni* ■ *Terry Yorath renunţă definitiv*

● Disputînd la Valencia al 205-lea meci în campionatul Spaniei ca antrenor la Barcelona, Johan Cruyff a bătut recordul de longevitate pe banca echipei catalane, record deţinut pînă acum de compatriotul său Rinus Michels ● Irakul a disputat calificările pentru World Cup, dar nu va disputa Jocurile Asiei, care se vor desfăşura în septembrie la Hiroshima. Kuweitul, care găzduieşte sediul Comitetului Olimpic al Asiei, a obţinut această excludere ● Preşedintele lui Atletico Madrid, contestatul Jesus Gil y Gil, primar al celebrei staţiuni balneare Marbella, a fost numit consul onorific al Coastei de Fildeş pentru regiunea Costa del Sol, de către ambasadorul acestei ţări la Madrid. Alegerea a fost calificată de majoritatea celorlalţi ambasadori drept imprudentă. ● După ce a fost selecţioner naţional, antrena în acest sezon echipa Wydad Mostaganem. Rusul Evgheni Rogov se adaptase în Algeria, iar Algeria îl adoptase. Săptămîna trecută, însă, Rogov a spălat putina în mare grabă, urmare a unui nou val de violenţe contra străinilor. Trei dintre compatrioţii săi fuseseră asasinaţi în octombrie şi Rogov n-a vrut să figureze pe lista lunii decembrie ● Echipa ungară Videoton are un nou sponsor. După ce firma austriacă Waltham, care preluase întreprinderea de televizoare din Szekesfehervar, a anunţat că nu va mai întreţine echipa de fotbal, fostă finalistă a Cupei U.E.F.A. (1985) era pe cale de dispariţie. Atunci a apărut grupul agroalimentar italian "Parmalat", deja partener al Parmei şi al clubului brazilian Palmeiras, care a preluat echipa în întregime ● Apropo de Palmeiras, ea este noua campioană a Braziliei. În meciul retur al finalei campionatului, Palmeiras a învins Vitoria de Bahia cu 2-0, după ce clubul din Sao Paulo cîştigase şi turul cu 1-0 ● În urma ştirii difuzată de mai multe agenţii de presă, conform căreia salariul lunar al lui Valeri Lobanovski, noul antrenor al Kuweitului, ar fi de 75.000 de dolari, federaţia din Kuweit a precizat că de fapt este vorba de 2.400 dolari "cash", plus casă, maşină personală şi bilete de avion gratuite. Nu-i rău nici aşa ● Toate tentativele federaţiei din Ţara Galilor de a-l convinge pe Terry Yorath să rămînă la cîrma reprezentativei au eşuat, acesta preferînd să renunţe, după 1-2 cu România şi pierderea calificării. Yorath a mai declarat că timp de cîteva luni nu va lua în discuţie nici o ofertă. (G. ANGHEL)

Bucuria neasemuită a golului

La Jocurile Olimpice ale homosexualilor vor participa peste 15.000 de sportivi

■ *printre ei, s-ar putea, chiar Martina Navratilova*

În 1982, un grup de americani excentrici şi-au propus organizarea unor jocuri olimpice ale homosexualilor şi lesbienelor. Prima ediţie s-a desfăşurat la San Francisco şi a adunat 1300 de participanţi. Succesul repurtat (beneficiind şi de o publicitate pe măsură!) a putut fi conştientizat un an mai tîrziu, cînd la New York s-au adunat aproape 10.000 de sportivi. Începînd din 1986, există un comitet de organizare al acestor jocuri, cu reprezentanţi în 14 ţări, care a hotărît ca olimpiadele homosexualilor să se dispute (aidoma Jocurilor Olimpice veritabile) din 4 în 4 ani. J.O. ale homosexualilor din 1994 se vor disputa în oraşul american Boston iar organizatorii apreciază că vor participa peste 15.000 de sportivi din America de Nord şi de Sud, din Europa şi Australia. Se pare, chiar, că această ediţie se va bucura de prezenţa unei personalităţi de marcă, Martina Navratilova, o arhicunoscută militantă pentru drepturile minorităţilor sexuale. Pentru a încinge spiritele, atunci cînd a primit invitaţia oficială de a participa la aceste jocuri, Martina a declarat că: "Dacă toate jucătoarele de tenis din circuitul mondial profesionist care sînt lesbiene ar veni la Boston, cred că n-ar mai avea cine să joace la Roland Garros şi Wimbledon..."

O dovadă în plus pentru popularitatea de care se bucură acest gen de manifestări sportive este faptul că pentru "Gay Games" din 1998 şi-au exprimat dorinţa să fie gazdă oraşele Amsterdam, Toronto, Sydney şi Atlanta. Alegerea va fi făcută anul viitor şi, în cazul în care Atlanta va pierde disputa, va fi pentru prima oară cînd Jocurile Olimpice ale homosexualilor şi lesbienelor vor părăsi S.U.A. (I.C.T.)

Cupa Iaşului la şah cîştigată de un outsider

În organizarea societăţii HIGECO şi cu sprijinul conducerii Casei Sindicatelor (director, d-na Geta Török) s-a disputat, între 11-19 decembrie, Cupa Iaşului la şah. Organizatorii au oferit un fond de premii de 100.000 lei, restul de 75.000 cu care au fost răsplătiţi fruntaşii competiţiei provenind din taxele de participare. Au participat 52 de şahişti, dintre care 6 maeştri şi 8 candidaţi de maestru. Cîştigătorul - surpriză, a fost candidatul de maestru Anton Benchea, care a acumulat 7,5 puncte din 9 posibile şi a fost gratulat cu un premiu de 45.000 lei. Cu acelaşi punctaj s-a situat pe treapta a doua a podiumului Adrian Negulescu (35.000 lei), departajarea făcîndu-se prin metoda "punctajului progresiv". În sfîrşit, pe locul III, Iulian Sofronie (6,5 p - 25.000 lei). Au fost premiaţi cel mai tînăr participant, Sorin Iarca (10 ani), şi cea mai bine clasată dintre concurente, Sorina Negulescu. (GIN)

pizza•hamburgher•pui la capac•aperitive•frigărui

s.c. IAŞI s.r.l.
vă invită la
PIZZA HOUSE
MAMA MIA !
şi vă urează Crăciun Fericit
odată cu tradiţionalul
La Mulţi Ani!
pizza•hamburgher•pui la capac•aperitive•frigărui
Telefon 098/ 112216

Programul Televiziunii Române

în perioada 27 decembrie 1993 - 2 ianuarie 1994

Luni, 27 decembrie

TVR 1 13,30 Calendar ● 13,40 Desene animate: Macron I ● 14,30 Actualităţi ● 14,10 TVR Iaşi ● 15,00 TVR Cluj-Napoca ● 15,30 Avanpremiera săptămînii ● 15,45 Civilizaţia montană ● 16,15 Actualităţi ● 16,30 Emisiune în limba maghiară ● 18,00 Miss Adolescenţa. Spectacol-concurs ● 19,00 CLIO ● 19,25 Ecran de vacanţă. Întîlnire cu eroi îndrăgiţi ai desenelor animate ● **20,00 Actualităţi** ● 20,40 Publicitate ● 20,45 De luni pînă luni ● **21,15 Teatru T.V.: "Vacanţă de Crăciun"** ● 23,15 Actualităţi ● 23,35 Fotbal 1993 ● 0,30 Închiderea programului.

TVR 2 14,00 Actualităţi ● 14,10 "Olympia" la 100 de ani ● 15,00 Petreceţi cu noi! ● 16,00 TVE Internacional. Telejurnal în limba spaniolă ● 16,30 Film serial: "Şi bogaţii plîng" (Mexic, ep. 8) ● 17,00 Veniţi cu noi pe programul doi! ● 20,00 Actualităţi ● 20,40 Video-satelit ● 21,00 TVM. Mesager ● 21,30 La capătul lumii ● 22,00 TV5 Europe. Telejurnal în limba franceză ● **22,20 Film artistic: "Romuald şi Juliette"** (Franţa, 1990) ● 0,10 Închiderea programului.

Marţi, 28 decembrie

TVR 1 7,00 TVM. Telematinal ● 10,00 Actualităţi ● 10,05 Calendar ● 10,30 Videolexicon ● 11,00 Lumină din lumină (R) ● 12,00 1001 audiţii ● 13,00 Ecran de vacanţă. Mama Jo: Un animal adoptat ● 13,30 Desene animate: Macron I ● 14,00 Actualităţi ● 14,10 TVR Iaşi ● 15,00 TVR Cluj Napoca ● 16,00 Arte vizuale ● 16,30 Povestea vorbei ● 16,45 Actualităţi ● 17,00 Convieţuiri - magazin ● 18,00 Pariaţi pe campion! ● 18,30 Colindat-am, colindat! ● 19,00 Cultura în lume ● 19,25 Ecran de vacanţă. Întîlnire cu eroi îndrăgiţi ai desenelor animate ● **20,00 Actualităţi** ● 20,40 Publicitate ● 20,45 Noi şi lumea ● **21,15 Telecinemateca: "Mulţumeşte stelelor tale norocoase"** (S.U.A., 1943) ● 23,30 Actualităţi ● 23,50 Am plecat să colindăm ● 0,30 Închiderea programului.

TVR 2 13,00 Film serial: "Oshin" (Japonia, 1983, ep. 19) ● 13,30 În direct: Canal France International ● 14,00 Actualităţi ● 14,10 De la Johann Strauss la Franz Grothe ● 15,05 Jazz-magazin ● 16,00 TVE Internacional. Telejurnal în limba spaniolă ● 16,30 Film serial: "Şi bogaţii plîng", ep. 9 ● 17,00 Ediţie specială. Încotro, Bucureşti? ● **19,00 Film serial: "Tecx"** (Belgia, ep. 10) ● 20,00 Actualităţi ● 20,40 Video-satelit ● 21,00 Iată vin colindătorii ● 22,00 TV5 Europe. Telejurnal în limba franceză ● 22,30 Credo ● 24,00 Închiderea programului.

Miercuri, 29 decembrie

TVR 1 7,00 TVM. Telematinal ● 10,00 Actualităţi ● 10,05 Calendar ● 10,30 Bariera numerelor. Producţie S.U.A., ep. 10 ● 11,00 Enciclopedia audiovizuală ● 12,00 1001 audiţii ● 13,00 Ecran de vacanţă. Mama Jo: Oaspeţi din India ● 13,30 Desene animate: Macron I ● 14,00 Actualităţi ● 14,10 TVR Iaşi ● 15,00 TVR Cluj-Napoca ● 16,00 Magazin sportiv ● 16,45 Actualităţi ● 17,00 Film artistic: "Liceenii" (România, 1986) ● 17,50 Medicina pentru toţi ● 18,15 Tezaur ● 19,00 Studioul economic ● 19,25 Ecran de vacanţă. Întîlnire cu eroi îndrăgiţi ai desenelor animate ● **20,00 Actualităţi** ● 20,40 Publicitate ● 20,45 Preţul unui surîs ● **21,15 Film serial: "Soţul ambasadoarei"** (Franţa, 1990, ultimul episod) ● 22,15 Bucură-te, gazda noastră! Colinde şi urări ● 22,30 Noi frontiere ● 23,15 Actualităţi ● 23,35 Confluenţe - Creştere şi descreştere ● 0,20 Poesis ● 0,30 Închiderea programului.

TVR 2 13,00 Desene animate: Captain Planet ● 13,30 În direct: Canal France International ● 14,00 Actualităţi ● 14,10 Patrick Bruel în concert ● 15,10 Rock'93 ● 16,00 TVE Internacional. Telejurnal în limba spaniolă ● 16,30 Film serial: "Şi bogaţii plîng", ep. 10 ● 17,00 Interferenţe ● 18,30 Emisiune în limba maghiară ● 20,00 Actualităţi ● 20,40 Video-satelit ● 21,00 TVM. Mesager ● 21,30 Leagănă-te, codrule... Melodii populare ● **21,50 Teatru TV: "O femeie drăguţă cu o floare şi ferestre spre nord"** de Eduard Radzinski ● 24,00 Închiderea programului.

Joi, 30 decembrie

TVR 1 7,00 TVM. Telematinal ● 10,00 Actualităţi ● 10,05 Calendar ● 10,30 Călătorii ● 11,00 1001 audiţii ● 12,00 Ecran de vacanţă. Mama Jo: Pierdut şi găsit: O vizită la Zoo ● **13,00 Film serial: "Norii negri" (ep. 3)** ● 14,00 Actualităţi ● 14,10 TVR Iaşi ● 15,00 TVR Cluj-Napoca ● 16,00 Reportaj economic ● 16,20 Actualităţi ● 16,35 Film artistic: "Liceenii" ● 17,25 Cronografii ● 18,25 Bilanţ '93 - Perspective '94 ● 19,25 Ecran de vacanţă. Întîlnire cu eroi îndrăgiţi ai desenelor animate ● **20,00 Actualităţi** ● 20,40 Publicitate ● 20,45 Studioul economic ● **21,15 Film serial: "Dallas", ep. 297** ● 22,10 Publicitate ● 22,15 Lege şi fărădelege ● 22,30 Alfa şi Omega. Impostura (I) ● 23,15 Actualităţi ● 23,35 Seară de balet: "Spărgătorul de nuci" ● 0,30 Închiderea programului.

TVR 2 13,00 Desene animate: Captain Planet ● 13,30 În direct: Canal France International ● 14,00 Actualităţi ● 14,10 Grăuntele de aur ● 15,05 Tezaur ● 16,00 TVE Internacional. Telejurnal în limba spaniolă ● 16,30 Film serial: "Şi bogaţii plîng", ep. 11 ● 17,00 Ceaiul de la ora 5 ● 19,00 Emisiune în limba germană ● 20,00 Actualităţi ● 20,40 Tradiţii de Anul Nou ● 20.50 Video-satelit ● 21,00 TVM. Mesager ● 22,00 TV5 Europe. Telejurnal în limba franceză ● **22,20 Film artistic: "Intrusul"** (Germania, 1990) ● 0,05 Închiderea programului.

Vineri, 31 decembrie

TVR 1 12,00 Actualităţi ● 12,15 Ecran de vacanţă. Abracadabra prezintă o variantă proprie a unui posibil Revelion ● **12,55 Film artistic: "Călătorii în timp"** (Anglia, 1991). Premieră pe ţară ● 14,30 După datina străbună ● 15,00 Ecran de vacanţă. Atît timp cît există animalele. Valul şi otrava. Documentar artistic (despre foci). Întîlnire cu eroi îndrăgiţi ai desenelor animate ● 16,30 Formula... Anului Nou. Ediţie specială a Redacţiei Jocuri şi Concursuri ● 17,00 Emisiune în limba germană ● 18,00 Pro Patria ● 19,00 Ecran de vacanţă. Desene animate ● 20,00 Actualităţi ● 20,40 Călătorie muzicală în jurul pămîntului ● 21,30 Mîine anul se-nnoieşte! ● 22,00 Mesajul de Anul Nou al domnului Ion Iliescu, preşedintele României ● 22,15 Revelion şi Balul Televiziunii.

TVR 2 15,00 Sub cupola circului ● 16,00 Actualităţi ● 16,10 Spectacol de varietăţi ● **17,10 Film artistic: "Cristofor Columb"** (Anglia, 1949) ● 18,45 Planeta clovnilor ● 20,00 Actualităţi ● 20,40 Călătorie muzicală în jurul pămîntului ● 21,30 Mîine anul se-nnoieşte ● 22,00 Mesajul de Anul Nou al domnului Ion Iliescu, preşedintele României ● 22,15 31 Decembrie - Ziua Televiziunii Române ● 23,30 Flori din florile grădinii ● 23,58 La cumpăna dintre ani.

Sîmbătă, 1 ianuarie

TVR 1 10,00 Lumină din lumină ● 11,25 Din albumul celor mai frumoase melodii populare ● 11,50 Ecran de vacanţă. Desene animate ● 13,15 Concertul de Anul Nou al Filarmonicii din Viena. Transmisiune directă ● 14,30 Actualităţi ● 14,45 Dacă doriţi să revedeţi! Selecţiuni din programele de Revelion ● **19,05 Film serial: "Beverly Hills 90210"**, ep. 8 ● 20,00 Actualităţi ● 20,35 Editorialul săptămînii de Paul Everac ● 20,45 Film serial: "Dallas", ep. 298 ● 21,45 Dacă doriţi să revedeţi... selecţiuni din programele de Revelion ● **22,45 Film serial: "Hunter", ep. 6** ● 23,45 Actualităţi ● 24,00 Petreceţi cu noi! ● 1,30 Închiderea programului.

TVR 2 15,00 Film serial: "Şi bogaţii plîng", ep. 12 ● 15,30 Farmecul muzicii ● 16,20 Avanpremieră ● 16,30 Film artistic: "Mama" (Coproducţie româno-sovieto-franceză, 1977) ● 18,00 La gura sobei. Program de divertisment ● 19,00 STARS '90. Spectacol de varietăţi ● 21,00 TVM. Mesager ● 21,30 Muzica e viaţa mea ● 22,00 Dacă-i chef, păi chef să fie! Cîntece de petrecere ● 23,00 Varietăţi internaţionale ● 24,00 Închiderea programului.

Duminică, 2 ianuarie

TVR 1 8,00 Bună dimineaţa! ● 9,00 Calendar ● 9,10 Ecran de vacanţă. Tip-top Minitop. Gala finală ● 10,30 Film serial pentru tineret: "Trei zile pentru a cîştiga" ● 11,00 Lumină din lumină ● 12,00 Vîrstele peliculei ● 13,00 Din albumul celor mai frumoase melodii ● 13,35 Desene animate ● 14,00 Actualităţi ● 14,10 Video-magazin, ediţie specială ● 17,25 Ecran de vacanţă. Vîrsta de aur a comediei ● 18,50 Spectacolul lumii ● 19,20 Robingo ● 19,55 Publicitate ● **20,00 Actualităţi** ● 20,40 Publicitate ● **20,45 Film artistic: "Fantoma"** (S.U.A., 1990) ● 22,45 De-ai să mai treci, iubire, pe la mine ● 23,30 Actualităţi ● 23,40 Atletism, 1993 (II) ● 0,40 Închiderea programului.

TVR 2 13,00 Varietăţi muzicale ● 13,30 Desene animate: Captain Planet ● 14,00 Actualităţi ● 14,10 Mari momente ale circului ● 14,45 Concertul extraordinar de Crăciun de la Viena, cu Placido Domingo ● 16,00 TVE Internacional. Telejurnal în limba spaniolă ● 16,30 Film serial: "Şi bogaţii plîng", ep. 13 ● 17,00 Serata T.V. ● 20,00 Actualităţi ● 20,40 Video-satelit ● 21,00 TVM. Mesager ● 21,30 Video-satelit ● 22,00 TV 5 Europe. Telejurnal în limba franceză ● 22,30 Varietăţi internaţionale ● 23,00 Jazz 1993, Jazz 1994 ● 24,00 Închiderea programului.

Retrospective

Steffi Graf şi Pete Sampras eroii tenisului mondial în 1993

Anul pe care ne pregătim să-l încheiem n-a fost unul ca toţi ceilalţi pentru lumea sportului alb. 1993 va rămîne în istorie ca anul în care lidera clasamentului mondial feminin, Monica Seleş, a fost scoasă din arena internaţională de gestul unui suporter iresponsabil, incapabil să înţeleagă sportul în adevăratul său sens. 1993 reprezintă sezonul unei reveniri spectaculoase, cea a lui Steffi Graf (căreia mulţi se grăbiseră să-i "pună cruce"), precum şi al unei confirmări: americanul Pete Sampras.

Cele mai spectaculoase ascensiuni în ierarhia mondială le-au avut în acest an Sergi Bruguera, Andrei Medvedev (care, după opinia semnatarului acestor rînduri, în maximum doi ani poate ajunge nr. 1 mondial), Anke Huber şi Jana Novotna. Deziluziile se numesc Boris Becker, Stefan Edberg, Andre Agassi şi Jenifer Capriati. În fine, 1993 reprezintă anul retragerii acestui monstru sacru care este Martina Navratilova şi care (este opinia tuturor specialiştilor) ar fi putut rămîne pe terenuri fără nici o grijă pînă la 40 de ani. În cifre, sezonul recent încheiat se prezintă astfel:

● La masculin, cele mai multe turnee le-au cîştigat, în ordine, Pete Sampras (6), Stich, Courier, Medvedev (5), Bruguera (4) şi Ivanisevic (3). De remarcat că Sampras a cîştigat 6 din cele 7 finale pe care le-a jucat în acest an, iar Stich a ajuns în 6 finale, cîştigînd 5. La polul opus se află Edberg, care a cîştigat doar una din cele cinci finale pe care le-a disputat.

● La feminin, cele mai multe turnee de simplu au revenit lui Steffi Graf (10), urmată de Martina Navratilova (4), Conchita Martinez, Arantxa Sanchez şi Jana Novotna (3). Trebuie remarcat că în acest an Graff a jucat nu mai puţin de 14 finale, ceea ce vorbeşte de la sine despre supremaţia germanei după ieşirea din scenă a iugoslavei Monica Seleş (trei finale, două victorii).

● Graf a fost prezentă în finalele tuturor celor patru turnee de Grand Slem, cîştigînd trei dintre ele (Roland Garros, Wimbledon şi US Open). Jim Courier a disputat trei finale de Grand Slem, învingînd în una singură - Australian Open, în timp ce Pete Sampras le-a cîştigat pe ambele jucate (Wimbledon, US Open). Trebuie, de asemeni, remarcată performanţa cuplului feminin Gigi Fernandez (S.U.A.) - Natalia Zvereva (Belarus), care a cîştigat trei finale consecutive de Grand Slem (Australian Open, Roland Garros, Wimbledon).

● Cupa Davis a revenit echipei Germaniei, care a întrecut pe rînd echipele Rusiei (4-1), Cehiei (4-1), Suediei (5-0) şi Australiei (4-1).

● În fine, 1993 reprezintă anul revenirii echipei României în grupa A a Cupei Davis, anul în care Răzvan Sabău a devenit campion de juniori la Wimbledon, iar Irina Spîrlea a ajuns pînă în finala puternicului turneu de la Sapporo. (Ion C. TEODOR)

Pete Sampras - liderul mondial al tenisului în 1993

CARNETUL ZILEI

✝ Sf. Cuv. Mc. Eugenia (Ajunul Crăciunului)
✝ NAŞTEREA DOMNULUI (Crăciunul)
✝ Soborul Maicii Domnului; Cuv Nicodin de la Tismana; Sf. Mc. Eftimie

VREMEA

-3° — 8 °C

Vremea va fi relativ caldă pentru aceVremea se menţine caldă. Cerul va fi variabil în cursul zilei, dar se va înnora treptat în a doua parte a intervalului cînd, local, se vor semnala precipitaţii atît sub formă de ploaie, cît şi de lapoviţă şi ninisoare, favorizînd, izolat, depuneri de polei. Vîntul va sufla de la slab la moderat, cu unele intensificări din vest-sud-vest. Valorile maxime vor oscila între 3 şi 8 grade, iar cele minime între - 3 şi 1 grad. (**Elena BÎRJOVEANU - Centrul de Prevedere a Vremii - Bacău**)

TV BUCUREŞTI

Vineri, Pr.1 7,00 TVM - Telematinal ● 10,00 Actualităţi ● 10,05 Calendar - Agendă de week-end; Avocatul casei; Clipe de adevăr etern ● 10,30 Curcubeu - Originea pomului de Crăciun ● 11,00 Intinerare muzicale (III) "Oratoriul de Crăciun", de Bach ● 12,00 Ecran de vacanţă - Noapte de Crăciun, dramatizare de Silvia Kerim, după Charles Dickens ● 14,00 Actualităţi ● 14,10 TVR Iaşi. Est Meridian - Asta-i seara lui Crăciun ● 15,00 TVR Cluj -Napoca - Universul creştin ● 16,00 Pariaţi pe... Moş Crăciun! ● 16,30 Tradiţii... la Tîrpeşti, Neamţ ● 16,45 Actualităţi ● 17,00 Emisiunea în limba germană ● 18,00 Gala UNICEF de Crăciun ● 19,30 Pro Patria ● **20,00 Actualităţi ● 20,30 Film artistic: Quo vadis? (S.U.A., 1951)- prima parte** ● 21,35 Bună seara, la Moş Ajun (I) - Teleprogram special ● **23,00 Actualităţi ● 23,10 Film artistic: Quo vadis? - ultima parte** ● 0,50 Bună seara, la Moş Ajun (II). Tele program special ● 2,00 Închiderea programului.

Pr.2 13,00 Desene animate: Captain Planet ● 13,30 Clinde, colinde... e vremea colindelor! ● 14,00 Actualităţi ● 14,10 Duke Ellington. Concert de muzică religioasă la Catedrala Sf. Paul, din Londra ● 15,40 Sub cupola circului ● 15,55 Vine, vine Moş Crăciun! Teleprogram realizat la Curtea Veche din Bucureşti, în colaborare cu Edgar Surin Production ● 16,30 Film serial: Şi bogaţii plîng (Mexic); ep. 5 ● 17,00 Gala fotbalului românesc ● 19,00 Oratoriu bizantin de Crăciun, de Paul Constantinescu ● 21,00 TVM Mesager ● 21,30 Poesis - Grigore Vieru ● 21,40 Luvru - din culisele marelui muzeu ● 23,00 Crăciun pe meridianele globului ● 24,00 Închiderea programului.

Sîmbătă, Pr.1 8,00 Bună dimineaţa... de la Iaşi ● 8,50 Calendar ● 9,00 Noi umblăm... noi colindăm! ● 9,10 O surpriză de Crăciun ● 10,00 Film serial pentru tineret: Trei zile pentru a cîştiga (France 3, CSM Production,1993); ep.5 - Banda decimată (Belgia) ● 10,30 Lumină din lumină Ediţie specială ● 13,00 Concert de colinde şi cîntece de Crăciun (I) ● 14.00 Actualităţi ● **14,10 Tranzit TV - Ora 25** -; Desene animate; Secolul Nobel ; Topul muzical internaţional; **Film serial Beverly Hills, 90210 (7); Serial: Vestul paradisului ● 10,00 Film serial Dallas; ep.196 ● 20,00 Actualităţi** ● 10,40 Editorialul săptămînii ● 20,45 Gala vedetelor ● **22,45 Film serial: Hunter (S.U.A.,1984); ep. 5** ● 23,45 Petreceţi cu noi la... hanul melodiilor(I) ● 0,35 Actualităţi ● 0,45 Petreceţi cu noi la hanul melodiilor (II) ● 1,40 Închiderea programului.

Pr.2 14,00 Film serial: Şi bogaţii plîng (Mexic); ep. 6 ● 14,30 Fracovision - Spectacol - înregistrare CFI ● 16,40 Film artistic: Cheile paradisului (Franţa 1991) ● 18,40 Convieţuiri ● 19,40 Concert extraordinar de Crăciun susţinut la Catedrala Sf. Iosif din Bucureşti de Gheorghe Zamfir ● 21,00 TVM - Mesager ● 21,30 Cîntece de Crăciun ● 22,00 Program special de Crăciun,, transmis prin CBN - Naşterea lui Hristos ● 22,30 Ghici, cine este Moş Crăciun? - emisiune de divertisment ● 24,00 Închiderea programului.

Duminică, Pr.1 8,00 Bună dimineaţa! ● 9,00 Calendar ● 9,10 Crăciun fericit tuturor copiilor! ● 10,00 Film serial pentru tineret: Trei zile pentru a cîştiga (France 3, 1993) ● 10,30 Lumină din lumină - Ediţie specială ● 13,00 Concert de colinde şi cîntece de Crăciun ● 14,00 Actualităţi ● 14,10 Video- magazin de Crăciun - momente vesele, muzică uşoară, balet, circ, suprize; Gala fotbalului românesc ● 17,30 Ştiinţă şi imaginaţie - Întîlnire stelară (S.U.A.,1993); partea a doua ● **17,50 Crăciunul domnului Krueger** - film de scurt metraj, cu James Stewart ● 18,20 Top TV - ultima ediţie a emisiunii concurs de muzică uşoară ● 18,50 Spectacolul lumii ● 19,20 Robingo - ediţie specială ● **20,00 Actualităţi ● 20,30 Film artistic: Spune-mi deschis ce vrei! (S.U.A., 1980)** ● 22,20 Concert de Crăciun, la opera din Viena, cu Placido Domingo şi invitaţii săi ● 23,35 Actualităţi - sport ● 23,50 Astă seară... petreceţi cu noi! ● 0,50 Închiderea programului.

Pr.2 13,00 Austin City Limits, recitalul grupului Oak Ridge Boys ● 13,30 Desene animate: Captain Planet ● 14,00 Actualităţi ● 14,10 Colinde ţărăneşti la naşterea Domnului ● 15,00 O, ce veste minunată! ● 16,30 Film serial: Şi bogaţii plîng (Mexic); ep. 7 ● 17,00 Serata TV - Invitat Mircea Maliţa ● 20,00 Actualităţi ● 20,30 Colinde, colinde ● 21,00 TVM - Mesager ● 21,30 Divertisment internaţional ● 22,30 Hollywood rock în concert ● 23,00 Super jazz alive show ●24,00 Închiderea programului .

TV SATELIT

RTL

Vineri 7,00 Spaima spionilor(co. S.U.A., 1943) ● 8,10 Heidi (f. S.U.A., 1992), partea I ● 9,50 L-am întîlnit pe Moş Crăciun ● 11,15 Fata cu chibrite ● 13,00 Vine Moş Crăciun! ● 14,00 Mogambo (f.s. S.U.A., 1953) ●16,00 Pisica din spaţiul cosmic ● 18,00 Omul ieşit din ghiaţă (f. SF, S.U.A., 1984) ● 20,30 Trăieşti doar de 2 ori ● 22,45 Spre Nord-Vest (f.a., S.U.A., 1959) ● 0,25 Dansul vampirilor (f.gr., Anglia, 1966) ● 2,20 Trăieşti doar de 2 ori (r) ● 4,20 Aventuri pe Mississippi.

Sîmbătă 7.00 Seriale şi desene animate ● 8,00 Stan şi Bran, valeţi ● 9,15 Heidi ● 11,05 Lassie vine acasă (f. S.U.A.) ● 12,40 Monştri mititei ● 14,30 Duelul familiilor (cs) ● 15,00 Copiii pentru copii (show) ● 15,55 Pirdone cel dur ● 17,50 Howard raţoiul (f. S.U.A. '86) ● 19,45 Actualităţi ● 20,05 Martorul ţăcănit (c. S.U.A. '89) ● 22,15 Nu fără fie-mea ● 0,30 Pofesionistul II ● 2,10 Nu fără fie-mea (r) ● 4,10 Howard raţoiul ● 5,50 Familia Munster (s).

Duminică 6,45 Desene animate ● 7,00 Seriale şi desene animate ● 11,30 Acasă la Lassie! ● 13,15 Terminus (f. S.U.A. '48) ● 14,45 Duelul familiilor ● 15,15 Şeriful Piedone ● 16,50 Quatermain (f.a. S.U.A. '86) ●18,45 David Coperfield Show ● 19,45 Ştiri, meteo, sport ● 20,10 O nuntă de vis (reportaj) ● 23,00 Luptătorul total (f. S.U.A. '91) ● 0,40 American Ninja III ● 2,15 Quatermanin II (r)

● 4,00 Răsturnarea norocului (dramă, S.U.A., 1990).

PRO 7

Vineri 6,55 Seriale şi d.a. ● 10,25 Dincolo de Mombasa (f.a., S.U.A., 1956) ● 12,00 Ultimele zile ale Pompeiului (f.a. Ger./It./Sp., 1959) ● 13,55 Albumul de familie (s.co) ● 13,10 O mie de mile de praf (s.w.) ● 14,55 Ursuleţii cei buni II: O nouă generaţie (d.a.) ● 16,05 Fiul munţilor (f. Austria '83) ● 17,40 Visez la Jeannie (s.co) ● 17,55 Desene animate (s) ● 19,25 Cei trei (s.co): "Mereu în formă" ● 19,55 Albumul de familie (s.co) ● 20,25 Roseanne (s) ● 21,15 Stafia norocului (co., S.U.A., 1987) ● 23,00 Party-ul (co. S.U.A., 1967) ● 0,50 Jack şi grăsanul (r) ● 1,45 Crimă într-o duminică ploioasă ● 3,30 Vegas (s.p.).

Sîmbătă 6,20 Seriale şi desene animate ● 7,30 Călătorii extreme: Australia ● 8,20 Perry Mason ● 9,15 Planeta giganţilor (s) ● 10,15 Alegere personală (f. S.U.A., 1989) ● 15,30 Frank Buck (s.a.) ● 15,25 O familie numeroasă ● 17,15 Cowboy în Africa (f/.a. Anglia/S.U.A.) ● 19,10 Un geniu adevărat (c. S.U.A., 1985) ● 21,15 Rio Bravo ● 0,05 Fără îndurare (f.p. S.U.A., '86) ● 2,15 Trădare la comandă ● 4,35 Special Squad (s.p.).

Duminică 5,20 Vegas (s.p.) ● 7,00 Seriale şi filme ● 10,00 Fandango (co. S.U.A., 1985) ● 11,40 Pe cont propriu (w. S.U.A., '59) ● 13,00 Hardball (s.p.) ● 14,10 Roseanne ● 14,30 Călătorii extreme (r) ● 15,25 Cinci minute ● 15,30 Mîndrie şi pasiune ● 17,45 Iubire schimbătoare (c. S.U.A., 1986) ● 21,15 Ewoks: Bătălia pentru Endor ● 23,10 Miracole (f.p. H. Kong, 1989) ● 0,50 Special Squard (s.p.) ● 1,45 Frankenstein junior.

Eurosport

Vineri 9,30 Aerobic ● 10,00 Călărie C.M. de sărituri ● 11,00 Euroschi. Magazin sportiv ● 12,00 Patinaj cu rotile ● 13,00 Fotbal ● 15,00 Motociclism pe gheaţă ● 16,00 Lupte irlandeze ● 17,00 Karate ● 18,00 Eurofun ● 18,30 Hochei pe gheaţă. NHL ● 18,00 Schi. C.M. ● 19,30 Auto. Magazinul sporturilor cu motor ● 20,30 Ştiri sportive 1 ● 21,00 Auto: Formula 1 ● 23,00 Box. C.M. şi C.E. ● 1,00 Hochei pe gheaţă.

Sîmbătă 9.00 Aerobic ● 10.00 Auto. Magazinul sporturilor cu motor ● 11,00 Euroschi ● 12,00 Aerobic ● 13,00 Fotbal ● 15,00 Gimnastică ritmică ● 18,00 Căţărări ● 19,00 Triatlon ● 20,30 Patinaj artistic ● 22,00 Curse auto ● 23,00 Box internaţional ● 1,30 Hochei pe gheaţă ● 3,00 Ştiri din sport.

Duminică 9.00 Aerobic ● 9.30 Fotbal american ● 10.00 Golf ● 12,00 Tenis ● 14.00 Box internaţional ● ● 15,00 Judo ● 16,30 Hochei pe gheaţă ● 21,00 Automobilism ● 23,00 Box internaţional ● 0,30 Hochei pe gheaţă ● 2,30 Ştiri din sport.

Super Channel

Vineri 6,30 Victoria - em. religioasă ● 7,30 Afaceri la zi, ştiri ● 10,00 Tele shop ● 13,30 Buletin financiar ● 14,00 Azi - reportaje ● 15,30 Roata banilor - reportaj pe Wall Street ● 20,30 În direct cu Clive Pearse ● 21,00 La persoana întîi - interviuri cu VIP-uri ● 22,00 Magazin sportiv ● 23,30 Buletin financiar ● 23,30 Oferta pieţei ● 0,00 Brokaw Special - em. info. ● 1,00 Personal (show telefonic) ● 2,00 Show cu VIP din lumea muzicii şi a cinematografiei ● 2,30 Schimbare de destin (s) ● 3,00 Emisiune în limba chineză.

Sîmbătă 6.30 Lumea afacerilor ● 7.30 Ştiri - NBC ● 8.30 Buletinul omului de afaceri ● 9.30 Videomoda - modă, frumuseţe, design ● 10.00 Tele Shop ● 12.00 În direct cu C. Pearse ● 14.00 Azi - reportaje de pe glob ● 20.00 Ştiri în direct ● 20.30 ECO record ● 21.00 Dateline ● 22.00 Miniserial ● 23.30 Talkin'Jazz ● 0.30 Serial poliţist ● 2.30 Media TV ● 3.00 Em . informativă şi de divertisment în limba chineză.

Duminică 6.00 Săptămîna în afaceri ● 9.30 Program religios ● 10.00 Victoria - em. religioasă ● 11,00 Afaceri internaţionale ● 12.00 Ora puterii-em. religioasă ● 14.00 Charisma TV ● 15.00 Magazin sportiv ● 18.00 Întîlnire cu presa ● 19.00 Modă, frumuseţe, design ● 20.00 Ştiri în direct ● 20.30 Video moda ● Emisiune informativă ● 22.00 Mini serial ● 23.30 La vest de Moscova ● 0.00 Magazin sportiv ● 1.00 Magazin cultural european ● 1.30 Vîrsta de aur a Rock'N'Roll-ului ● 2.30 Eco record..

MTV

Vineri 8,00 Matinal cu VJ Rebecca ● 11,00 VJ Ingo ● 14,00 Mari hituri ● 15,00 VJ Simone ● 17,30 Coca Cola Report ● 17,45 Noutăţi cinematografice ● 18,15 3 din 1: 3 videoclipuri ale unei formaţii ● 18,30 Topul MTV al telespectatorilor ● 19,30 Muzică non-stop ● 21,00 MTV Movie Awards 1993 ● 23,00 Mari hituri ● 0,00 Coca Cola Report (r) ● 0,15 Noutăţi cinematografice ● 0,45 Ştirile nopţii ● 1,00 Beavis & Butt-Head (d.a.) ● 2,00 VJ Marijne ● 3,00 Video nocturnă.

Sîmbătă Weekend cu mari hituri 9,00 Mari hituri - ediţie specială ● 11,00 Crăciun special (1) ● 11,30 Marele ecran: Lumea lui Wayne ● 12,30 Yo! MTV Raps ● 15,00 Weekend cu mari hituri ● 17,30 Crăciun foarte special ● 18,00 Muzică de dans ● 19,00 Marele ecran ● 20,00 Sîmbătă seara în direct ● 22,30 Lumea cuvintelor şi poeziei ● 23,00 Muzică soul ● 0,00 Videoclipuri în premieră ● 0,30 Weekend cu mari hiruti ● 3,00 Beavis & Butt-Head (d.a.).

Duminică Weekend cu mari hituri 9,00 Mari hituri - ediţie specială ● 11,30 Marele ecran: lumea lui Wayne ● 12,30 Topul european Braun ● 14,30 Videoclipuri în premieră ● 15,00 Beavis & Butt-head (d.a.) ● 15,30 Lumea reală: întîmplări adevărate ● 16,00 Weekend cu mari hituri ● 19,00 Ştiri la sfîrşit de săptămînă ● 20,00 MTV's US Top 20 ● 22,00 120 de minute du VJ Paul King ● 0,00 Beavis & Butt-head - ediţie de Crăciun ● 0,30 Headbanger's Ball cu Vanessa Warwick ● 3,00 VJ Marijne ● 4,00 Nocturna video.

RADIO NORD- EST

12,30 Avanpremiera Nord-Est ● 12,35 Ştirea zilei (Petru Fuciuc) ● 12,40 Pavmon top (topul de vînzări al firmei Pavmon) ● 13,00 Ştiri ● 13,05 Cocktail pop-rock ● 13,45 Electronic music I (Cătălin Cosovanu) ● 14,00 Ştiri ● 14,05 Electronic music II ● 14,30 Radiostetoscop (Răzvan Socolov) ● 15,00 Ştiri ● 15,05 Nord-Est Magazin (ştiri, reportaje, interviuri, Infosport, Financiarul, Drum cu prioritate) ● 17,30 Închiderea emisiei.

RTV EUROPA NOVA

Radio - Program 6,00-24,00 6,30 Matinal Europa Nova ● 8,45 Avanpremieră ● 9,35 "Who's who?" ● 10,00 Labirintul ştiinţei ● 11,05 Replay ● 12,00 Observator ● 14,00 Remember ● 15,40 100% Comercial ● 16,00 Avanpremieră ● 16,10 Din lumea teatrului: Povestire de Crăciun de A.P. Cehov ● 18,00 - 24,00 În seara lui Moş Ajun (program special). Buletinele de ştiri (Infonova) vor fi difuzate din oră în oră între 6,30-11,30 şi 15,30-20,30.

TV 17,00 TV Europa Nova - Program special de Crăciun ● 17,05 "Pomul de iarnă" ● 17,10 "Vine Crăciunul pe sară" ● 17,30 - 18,30 ● Mesaje de sărbători - IPS Daniel, Mitropolitul Moldovei şi Bucovinei ● PS Petru Gherghel, episcop al Diocezei Iaşi ● Strofe pe zăpadă ● Colinde ● Iaşul de Crăciun (partea I) ● 18,30 Desene animate: Colinde în Ţara lui Walt Disney ● 19,00 Infonova ● 19,30 - 21,00 Iaşul de Crăciun (partea a II-a) ● Strofe pentru zăpadă ● Lovesongs ● Colinde ● 21,00 O soţie pentru Crăciun (film artistic, producţie S.U.A.) ● 22,30 Luna fermecată - film cu Ansamblul de Balet din Toscana ● 23,15 Crăciunul în lume ● 23,45 Stanley şi Iris (film artistic, producţie S.U.A., în distribuţie: Jane Fonda şi Robert de Niro) ● 1,45 Închiderea programului.

Sîmbătă, Radio - Program: 6,00-24,00 6,00 Deschiderea programului ● 7,00 De la un colind la... altul (program muzical) ● 9,00 - 13,00 Poem.de... iarnă! (program special) ● 14,30 Revista presei franceze ● 16,05 Confluenţe ● 17,00 Fantastico-ştiinţa ● 18,40 Mondoradio ● 20,00 Poezie şi... muzică ● 21,30 Music & More. Buletinele de ştiri (Infonova) vor fi difuzate din oră în oră între 6,30-11,30 şi 15,30-20,30.

TV 10,00 Deschiderea programului ● 10,05 Moş Crăciun la Europa Nova ● 10,15 "Amadeus" - emisiune pentru copii ● 10,35 Colinde ● 10,50 Desene animate: Nicolae - copilul care a devenit Moş Crăciun ● 11,20 O soţie pentru Crăciun (film artistic, reluare) ● 12,35 Colinde ● 12,50 Inimi fără vîrstă (film serial) ● 13,20 Închiderea programului de dimineaţă ● 17,00 Deschiderea programului ● 17,05 Colinde ● 17,15 Desene animate: Charlie (partea I) ● 17,50 Din viaţa unei regine (documentar) ● 18,20 Orele Euterpei ● 18,30 Desene animate: Charlie (partea a II-a) ● 19,00 Infonova ● 19,30 Vecini la Polul Nord (documentar) ● 20,10 Lovesongs ● 20,40 Colinde ● 20,50 Sunetul muzicii (fil m artistic, producţie S.U.A.; regia Robert Wise; în distribuţie: Julie Andrews şi Christopher Plumer) ● 23,30 Crăciunul în lume ● 23,45 Regina Elisabeth (documentar) ● 1,00 Închiderea programului.

TELE M

25 decembrie 1993, ora 0,00 - 8,45 "Crăciun la Tele'M" Aniversarea a 2 ani de emisie.

TVR IAŞI

Sîmbătă, Pr.I, orele 7,00 - 8,00 Gînduri de Crăciun (urări din partea reprezentanţilor Bisericii) ● Colinde, colinde ● Corala "Angeli" a studioului RTV Iaşi ● Corul Institutului Teologic Iaşi ● Corul Institutului Teologic Romano-Catolic ● Obiceiuri de Crăciun, reportaje din zona Neamţ ● Desene animate ● Muzică ● Umor cu Benny Hill ● Moş Crăciun la TVR Iaşi .

Sîmbătă, , Pr. II, orele 9,15 - 13,00 "E vremea colindelor" ● Ce v-a adus Moş Crăciun? - reportaje în magazine, grădiniţe, pe străzi ● Mondo - Magic - Mix ● Transfocator rutier ● Desene animate ● Dedicaţii muzicale speciale ● Lumea într-o picătură - Crăciunul pe meridianele globului ● Sport ● Film artistic ● Fascinaţia muzicii.

Duminică, , Pr.II, orele 8,00 -13,00 "5x2" - Magazin duminical ● Întîlnire cu Moş Crăciun ● Gînduri de Crăciun din Piatra Neamţ, Vaslui şi Iaşi ● Desene animate - Iisus Hristos ● Fragment din filmul "Iisus din Nazareth" ● Colinde ● Transmisie directă din Sala Studio - Concert "Angeli" ● Muzică de Crăciun cu interpreţi celebri ai lumii ● Desene animate muzicale ● Film artistic "Povestea lui Moş Crăciun" ● Documentar despre Ierusalim.

SPITALE DE GARDĂ

Vineri Spitalul "Sf. Spiridon" (Tel 142730) clinica III medicală,Spitalul de urgenţe (Tel 140690) Maternitatea "Elena Doamna" (Tel. 146570)

Sîmbătă Spitalul "Sf. Spiridon" (Tel 142730) clinica II medicală,clinica I chirurgie Maternitatea "Cuza Vodă" (Tel. 143320)

Duminică: Spitalul "C.I. Parhon" clinica I medicală, clinica III chirurgie, clinica II obstetrică (tel 140337)

FARMACII DE GARDĂ

Farmacia nr. 2 Piaţa Unirii

CINEMATOGRAFE

● **Cinematograful "Victoria"**(telefon: 112502); 24-30.XII. 1993 - orele: 9;11,30; 14; 16;,30; 19 **"Singur acasă 2. Pierdut în New York"**. Producţie SUA, 1992. Comedie cu Macaulay Culkin. Premieră.

● **Cinematograful "Republica"** (Telefon: 114327); 24-30.XII.1993 - orele: 9;11;13;15;17;19 "Ecran de vacanţă" - **"Robin Hood. Bărbaţi în izmene"**. Producţie SUA, 1993. Comedie parodică de mel Brook. Premieră.

● **Cinematograful "Copou"** (Telefon: 145738) 24-30.XII.1993 - orele: 9;11;13;15;17;19 **"Asasinul"**. Producţie SUA, 1993. Thriller poliţist.

● **Cinematograful "Dacia"** (Telefon: 164740) 24-30.XII.1993 - orele: 9;11,30; 14; 16,30 "Ecran de vacanţă" - **"Hook"**. Prodcţie SUA, 1991. Fantezie de Steven Spielberg după "Povestea lui Peter Pan". 24-30.XII.1993, ora 19,00 **"Preţul trupului"**. Producţie SUA, 1993. Thriller erotic cu Madonna. Interzis spectatorilor sub 16 ani.

● **Cinematograful "Tineretului"** (Telefon: 117178); 24-30.XII.1993 - orele: 9;11;13;15;17;19; **"Pasagerul 57"**. Producţie SUA, 1992. Film de aventuri.

● Videoteci

- Sala mică a cinematografului "Republica"(orele: 10;12;14;16;18;20)

- Sala din str. Sf. Andrei, nr. 17 (orele: 9;11;13;15;17;19)

Cu ocazia sărbătorilor de Crăciun şi a Anului Nou, tuturor spectatorilor şi colaboratorilor noştri, iubitori ai celei de a şaptea arte, sincere felicitări şi tradiţionala urare "La mulţi ani!".

CURSUL VALUTAR

valabil pentru ziua de 24.12.1993

Cursul de referinţă stabilit pentru principalele valute în urma licitaţiei de la BNR, valabil pentru astăzi este de:

1297,00 lei/USD
1943,88 lei/GBR
224,10 lei/FRF
763,61 lei/DEM

CURSUL DE SCHIMB AL DOLARULUI

VALABIL PENTRU DATA DE 23 - 12 - 1993

Casele de schimb valutar	CUMPĂRARE	VÎNZARE	COMISION
BANCA AGRICOLĂ - Telefon 146117	1668	1751	3%
BCR - Telefon 147260	1600	1680	0%
BRD - Telefon 142037	1585	1648	0%
BRCE - Telefon 117510	1575	1653,75	2%
BANKCOOP - Telefon 112566	1600	1680	0%
BANCPOST - Telefon 104227	1700	1775	5%
CASA DE SCHIMB VALUTAR EDMOND - Telefon 115309	1620	1700	0%

MICA PUBLICITATE

AUTO-MOTO

● Vînd Trabant adus din Germania, înmatriculat, în perfectă stare de funcţionare. Preţ 1 milion lei. Vînd şi piese de schimb. Tel. 161545.

● Vînd camion SRD de 5 tone, Dacia 1310 Breack, stare excepţională, chioşc metalic 50 mp pe teren proprietate în bulevardul T. Vladimirescu, lîngă bl. 48. Tel. 134978. (13581)

CASE, TERENURI

● Vînd (schimb cu o garsonieră, plus rest plată, negociabil) 1200 mp teren construibil, situat în Şos. Bîrnova nr. 112. Relaţii la telefon 164248, după ora 20,00.

VÎNZĂRI

en gros S.C. DECAR 10 S.R.L. en gros
GRECIA
ARGO STRADE GILLAS GRECIA
NOU! marmeladă de banane
la depozit VITALEF
tel. 098-133201/26

S.C. PAOLUCY S.R.L.
vinde en gros
şampanie Panciu
calitate superioară
Relaţii la telefon
163216, 175587

CUMPĂRĂRI

● Cumpăr valută. Tel. 161786.

● Cumpărăm certificate de proprietate. Tel. 156300, int. 16. (13564)

ÎNCHIRIERI

● Caut garsonieră (apartament), (şemi)mobilat(ă), ofer 20-30.000 lei, plata lunar. Tel. 172557 (interior 19), sau 144776 (zilnic, mai puţin sîmbătă).

OFERTE SERVICII

● Inginer, repar televizoare color. Trageri în bandă sonor. Tel. 128356. (13566)

LOCURI DE MUNCĂ

S.C. METALO-CHIMICE S.A. Iaşi, cu sediul în str. Sf. Lazăr nr. 4, organizează concurs pe data de 20.01.1994, pentru ocuparea a două posturi de:

- analist programator - studii superioare
- operator maşini calcul.

Relaţii se pot lua la sediul societăţii - Biroul Plan organizarea muncii, sau telefon 115506.

DIVERSE

Înţelegîndu-vă suferinţa şi zbuciumul sufletesc determinat de decesul fiinţei dragi şi dorind să vă ajute în încercarea de a depăşi aceste clipe grele,
Agenţia de pompe funebre
SINDA UNIVERSAL
Vă poate asigura serviciul complet necesar unei înmormîntări.
Totul se va desfăşura conform dorinţei şi posibilităţilor dvs. financiare.
Adresa: Str. Eternităţii nr. 85, tel. 171233

en-gros–en-gros-en-gros
S.C. FOOD-LAND S.R.L.
importator direct
pune la dispoziţia clienţilor
o gamă variată de
produse alimentare şi cosmetice
Preţuri imbatabile!
Adresa: magazin - Alexandru cel Bun, bl. H4, parter, tel.157034, fax. 131667;
depozit - Baza 3, tel. 132888/int. 148.
en-gros–en-gros-en-gros

S.C. SURSA MOLDOVEI S.A.
oferă
ZAHĂR
preţ 655 lei fără TVA, loco Iaşi, ambalat în saci de 45 kg (ambalaj fără valoare).
OREZ
import China 593 lei/Kg fără TVA
La cerere se asigură transportul la beneficiar, contra cost.
Tel. 127114; 127118.

REGIA AUTONOMĂ DE TRANSPORT ÎN COMUN IAŞI

anunţăm că au fost depistaţi, prin echipele de control în mijloacele de transport în comun, 181 de călători frauduloşi, dintre care nominalizăm pe următorii 10 călători:

1. Filip Viorel - SC Construcţii SA
2. Apopei Ina - Str. Ungheni nr. 2
3. Daringa Carmen - Str. Bucium nr. 7
4. Selaru Cristina - Str. Socola nr. 2A
5. Niţă Gheorghe - Tomeşti
6. Risipeanu Iulia - Str. Butnari nr. 4
7. Popescu Constantin - Bd. 30 Decembrie
8. Chiper Constantin - Str. Ciric
9. Stepariant Sterica - Str. Sărărie nr. 68
10. Cozma Sorin - Str. Canta nr. 10

en gros en gros en gros
S.C. FOOD-LAND S.R.L.
importator direct
cu ocazia Sărbătorilor de Iarnă urează tuturor colaboratorilor
La mulţi ani !
Adresa: magazin - Alexandru cel Bun, bl. H4, parter, tel. 157034, fax 131667;
depozit - Baza 3, tel. 132888/int. 148.
en-gros–en-gros–en-gros

Joi, 23 decembrie - ULTIMA ZI de înscrieri la
ŞCOALA DE MANECHINE
singura specializată din ţară, acum la Iaşi, adresîndu-se tuturor femeilor preocupate de propria feminitate.
DIPLOMA de absolvire - avizată de Ministerul Învăţămîntului.
Tel. 17.22.69, orele 18-20. Plata în rate.

S.C. DORIAN S.R.L.
Str. C. Negri 60
execută:
- ştampile de orice fel;
- legătorie artă (cărţi, albume, mape birou, proiecte de diplomă, casete bijuterii etc.);
- lucrări protocol;
- legat arhivă.
Înfrumuseţîndu-vă biblioteca şi biroul la care lucraţi veţi obţine confortul şi ambianţa de care aveţi nevoie.

S.C. NORD-EST GROUP S.R.L.
execută
ecusoane plastifiate
preţuri negociabile
Adresa: Str. Smîrdan nr. 5, tel. 172557, fax 144577.

SSAB
Piaţa Voievozilor (Cartier Alexandru cel Bun)
Tot ce mai trebuie pentru ca locuinţa dvs. să fie într-adevăr deosebită:
GRESIE, FAIANŢĂ, CĂZI
(fibră sticlă import Anglia),
CHIUVETE, ETAJERE, WC, DUŞURI, TAPET, SISTEME ILUMINAT
PLACAT TAVANE, PEREŢI

FELICITĂRI

● Cu ocazia zilei dumneavoastră onomastice, Valentina Gîrlea vă urează din tot sufletul "La mulţi ani", împlinirea tuturor dorinţelor şi tot atîta fericire cît mi-aţi oferit dumneavoastră, smulgîndu-mă din nefericirea celor 35 de ani de întuneric. Numai cine a trăit ca mine, fără bucuria unei raze de soare, poate înţelege binele pe care mi l-aţi făcut. Vă doresc tot ce este mai bun şi mai frumos pe lume, precum şi puterea de a vindeca şi alţi oameni bătuţi de soartă, ca mine. Bioenergoterapeutului Eugeniu Rădulescu.

● Stimă şi recunoştinţă faţă de înaltul profesionalism şi devotamentul dezinteresat dovedite de dl. dr. Emil Puşcaşu în tratarea pacienţilor îşi exprimă fam. Popa şi Vitan. "La mulţi ani, domnule doctor!" (13576)

● Petre Ludovic Sturzoiu doreşte un Crăciun fericit Majestăţii Sale Regelui Mihai I de România şi îi urează "La mulţi ani" (13582)

MATRIMONIALE

Italian, patron office

import-export diamante, pietre preţioase şi aur, absolut singur înăuntrul sufletului, necăsătorit, stare materială foarte bună, 48 ani, cu spiritul încă tînăr, prezentabil, de o fidelitate absolută, nebăutor, nefumător, maximă seriozitate, caut exclusiv domnişoară/doamnă tînără, frumoasă, afectuoasă, 20/35 ani, chiar şi divorţată, interesată de cunoaşterea mea doar în scopul unei căsătorii din dragoste.
Scrieţi-mi, ataşind o fotografie.
Adresa mea: Camerin Giorgio, via San Salvatore 38/F, Valenza (AL), Italia, telefon 0131/953117NB.
Telefonare non serve, non voglio/scrieveti-mi tassativamente il italiano, non importa errori, per foto intendo faccia, fronte e profilo, intera persona, in piedi, fronte e profilo, la descrizione deve esser dettagliata plu'possibile, e'inutile scrivere senza i requisiti richiesti, la lettera verra'cestinata. Se dopo i tempi tecnici postali non riceveti riposta, la riposta vi e'gla stata data e'negativa non solecitate grazie. Tutto si fara'per corrispondeza fino alla mia decisione d'incontro.

DECESE

● **Soţia, copiii, ginerii, nora şi nepoţii anunţă cu adîncă durere încetarea din viaţă a celui care a fost un bun soţ, tată şi bunic, RUDEANU FLORIN. Corpul neînsufleţit este depus la capela cimitirului Eternitatea, iar înmormîntarea va avea loc duminică, 26 decembrie 1993, orele 11,00. (13583)**

● **Surorile şi cumnaţii anunţă cu durere trecerea în nefiinţă a celui care a fost RUDEANU FLORIN. Corpul neînsufleţit se află depus la Capela cimitirului Eternitatea, iar înhumarea va avea loc duminică, 26 decembrie 1993, orele 11,00. (13582)**

● **Profund îndureraţi, familia Rău, Sofiana, Emilian, Petruş - copii, Eduard - nepot, anunţă trecerea în neflinţă a dragei lor ANA VOLANSCHI (RĂU). Slujba de înmormîntare va avea loc la biserica Sfinţilor Petru şi Pavel unde este depus corpul neînsufleţit, duminică, 26 decembrie 1993, ora 14,00, iar înhumarea - la cimitirul Sf. Petru şi Pavel (str. Moara de vînt). Dumnezeu să o odihnească în pace. (13580)**

CONDOLEANŢE

● **Colectivul Şcolii Profesionale Iaşi transmite sincere condoleanţe colegei ing. Daniela Ţăranu, la marea încercare prin care trece, prin pierderea celei mai dragi fiinţe, mamă iubitoare şi bunică duioasă. Dumnezeu să o ierte. (13578)**

● **Asociaţia de locatari bulevardul Ştefan cel Mare nr. 3 Iaşi anunţă decesul fulgerător al lui BULĂU PETRU, în calitatea pe care o avea în cadrul comitetului asociaţiei, şi pe această cale transmitem condoleanţe familiei îndoliate şi toată compasiunea întregului nostru comitet. (13579)**

COMEMORĂRI

Cu aceeaşi durere şi tristeţe, mama, surorile, cumnaţii, nepoţii şi strănepoţii anunţă că la 27.12.1993 se împlinesc 7 ani grei, trişti şi plini de suferinţă sufletească, de la despărţirea de draga noastră

LEFTER AURELIA

Comemorarea va avea loc pe 27.12.1993 la cimitirul Eternitatea, ora 11.30.
Bunătatea şi dragostea ei vor rămîne veşnic în inimile noastre îndurerate, căci lacrimile noastre nu s-au uscat şi niciodată nu se vor usca.
Să ne rugăm pentru sufletul ei nobil şi curat.
Lacrimi şi flori pe tristul ei mormînt.

Monitorul - cotidian de informaţii
monitorul expres
Str. Smîrdan nr. 5 ■ Tel. 17.25.57 (centrala) ■ Fax 14.45.77
■ REDACTOR ŞEF - Dan Radu
■ REDACTOR ŞEF ADJUNCT - Ovidiu Şimonca
■ SECRETAR GENERAL DE REDACŢIE - Tudor Agavriloaei
■ EVENIMENT: Toni Hriţac (şef secţie); Violeta Calinciuc, Mihaela Cănănău, Dan Fodor, Lăcrămioara Gogălniceanu; Cristian Hanganu, Dragoş Huţanu, Silviu Labeş, Cristina Leca, Ovidiu Lungu, Doru Macovei, Sorin Simon, Adina Scutelnicu, Ovidiu Scutelnicu, Alina Ştefan, Sandu Tacu ■ FOTOREPORTER: Constantin Plop ■ POLITIC: Cristian Racu (şef secţie), Diana Ghindar, Radu Meşniţă, Lucian Postu ■ ECONOMIE: Costel Stroescu (şef secţie), Mihaela Brezeanu, Alin Tocan ■ CULTURĂ: Dorin Popa ■ SPORT: G.I. Nicolae (şef secţie), Leonard Cănănău, G. Anghel, Victor Grădinariu, I.C. Teodor ■ REDACTOR DE SERVICIU: Ion N. Oprea ■ GRAFICĂ: Lucian Amarii, Daniel Melinte ■
NORD-EST PRESS
- agenţie de presă -
Str. Smîrdan nr. 5 ■ Tel. 17.25.57 (centrala) ■ Tel/Fax 14.47.76
■ EDITOR: Mona Dîrţu ■ Redactor: Dana Scripcă ■
EDITOR
NORD - EST s.r.l
Str. Smîrdan nr. 5 ■ Tel. 17.25.57 ■ Fax 14.45.77
Director general : ALEXANDRU LĂZESCU
Director literar artistic: FLORIN ZAMFIRESCU
Director al companiei de publicitate NORD-EST: CEZAR CALUSCHI
Director executiv: GABRIEL RUSU
ABONAMENTELE se pot face la orice Oficiu Poştal din ţară.
MONITORUL figurează în catalogul Presei Interne la poziţia 838.
TIPAR OFFSET: MULTIPRINT, Iaşi str. Sf. Lazăr nr. 49

Premiere cinematografice

ROBIN HOOD
Bărbaţi în izmene

■ *minunat divertisment cu un erou legendar zeflemist şi tandru*

Producţie a studiourilor "Columbia Pictures" în asociaţie cu "Gaumont", S.U.A., 1993. Scenariul: Mel Brooks, Evan Chandler şi J. David Shapiro. Imaginea: Michel O'Shea. Costumele: Dodie Shepard. Muzica: Hummie Mann. Producător şi regizor: Mel Brooks. Cu: Cary Elwes (Robin Hood), Richard Lewis (Prinţul John), Roger Rees (Şeriful din Nottingham), Amy Yasbeck (Marian), Isaac Hayes (Asneeze), Tracey Ullman (Vrăjitoarea Latrine), Mel Brooks (Rabinul). Distribuitor: Guild Film Romania.

În vechime, bărbaţii anglo-saxoni purtau pantaloni strîmţi şi incomozi, mulaţi pe picior ca nişte izmene. Şi nimeni nu avea pantaloni mai strîmţi decît Robin Hood, eroul secolului al XII-lea din Pădurea Sherwood. Ajutat de ceata lui de "bandiţi" veseli, Robin a smuls puterea din mîinile prinţului John cel Rău, l-a umilit pe Şeriful de Nottingham, cel vrednic de dispreţ şi a găsit calea spre inima frumoasei Marian, precum şi mijlocul de a-i desface centura de castitate. Această romantică poveste prezintă toate calităţile necesare realizării unui film de succes şi de aceea, nu întîmplător, ea a cunoscut, de-a lungul anilor, circa 20 de transpuneri cinematografice, din care s-au remarcat, îndeosebi, cele avîndu-i în rolul titular pe vestiţii actori: Douglas Fairbanks, Errol Flynn, Richard Greene, Giuliano Gemma, Sean Connery, George Segal, Kevin Costner. Ideea de a face un film bazat pe legenda lui Robin Hood l-a preocupat şi pe Mel Brooks, maestrul genului parodic, care, potrivit stilului ce-i este caracteristic, vede şi tratează orice subiect din perspectivă comică. "Întotdeauna am vrut să realizez un film despre Robin Hood", mărturiseşte Mel Brooks. "Versiunea recentă, de mare succes, cu Kevin Costner în rolul principal, a reactualizat legenda în întreaga lume - lucru pentru care îi sînt foarte recunoscător, fiindcă mi-a dat cea mai potrivită ocazie pentru a face o parodie pe această temă". Brooks îl priveşte pe legendarul erou cu ironie şi, în acelaşi timp, cu tandreţe. În "Robin Hood. Bărbaţi în izmene" nu am vulgarizat legenda, subliniază Mel Brooks. "Ne distrăm împreună cu ea, nu pe socoteala ei. Eroismul şi dragostea au rămas nedeteriorate", ne asigură el. Pentru un Robin Hood al anilor '90, Brooks avea nevoie de un actor "periculos de frumos", potrivit pentru o comedie de aventuri, care să poată interpreta rolul unui "erou îndrăgostit şi, din cînd în cînd, să poată fi şi un nobil scăpătat". Şi, bineînţeles, care să facă toate acestea cu un accent aristocratic britanic verosimil. L-a găsit în persoana lui Cary Elwes, care mai jucase în alte două parodii foarte apreciate: "The Princess Bride" şi "Hot Shots" ("Formidabilul 1").

Tînărul actor a fost încîntat de trecerile repetate de la eroism la romantism, apoi la comic, cu o mulţime de improvizaţii în timpul filmărilor. "Într-un film de Mel Brooks" spune Elwes "nu ştii niciodată la ce să te aştepţi şi asta convine atît actorilor cît şi publicului".

Pentru popularul comic Richard Lewis, rolul tiranicului şi istericului prinţ John este cel mai interesant din întreaga sa carieră. Lewis îl descrie pe ticălosul fanfaron drept un "nenorocit care zbiară toată ziua şi se îmbracă precum un bufon, temîndu-se de moarte că fratele lui mai mare s-ar putea întoarce din Cruciade în orice clipă. John are nevoie de psihiatru, numai că în secolul al XII-lea nu exista psihiatru. De aceea, cînd apare Robin Hood, prinţul şi-a găsit nasul. Pălăria verde cu pană a acestuia îi dă dureri de cap". "Oricine a avut vreodată un şef nesuferit va aprecia personajul prinţului John" completează Lewis.

Amy Yasbeck o joacă pe Marian în manieră comică, dar şi romantică, prilej minunat de a-şi demonstra talentul de actriţă. "Marian este cuminte şi virtuoasă, aşa cum ar trebui să fie verişoara regelui", remarcă Yasbeck, "numai că poartă centura de castitate de cîţiva ani şi a început să se satur de ea. Spre norocul ei, Robin apare neinvitat la o petrecere dată de prinţul John în cinstea zilei lui de naştere. Cînd îl vede la celălalt capăt al sălii aglomerate, Marian îşi dă seama că a întîlnit pe omul vieţii ei". Mai tîrziu ea pune la cale un plan pentru a-l salva pe Robin. "În ciuda nebuniei din film", explică Yasbeck, "are loc o adevărată poveste de dragoste. De fapt, Robin şi Marian sînt nebuni unul după celălalt". Dar Marian constituie şi obiectul dorinţelor lascive ale şerifului de Nottingham, care a primit binecuvîntările machiavelice ale prinţului John. Însă, spune Yasbeck, "Marian are ochi numai pentru haiducul cu pană la pălărie".

Tracey Ullman, cunoscută mai mult ca solistă de muzică uşoară (cu patru single-uri pe primele zece locuri din topul din Anglia), susţine, în filmul lui Brooks, cel mai bizar rol, vrăjitoarea Latrine. Fiind bucătăreasa prinţului John, precum şi consiliera lui secretă, baba îşi foloseşte puterile magice pentru a-l hărţui pe Robin Hood, dar şi pentru a prepara o omletă neobişnuită pentru ultrasensibilul ei stăpîn.

Mel Brooks, ca aproape în toate filmele sale, apare el însuşi într-un rol, de astă dată episodic, cel al rabinului Tuckman, furnizor de vin pentru împărăţanie.

Compozitorul Hummie Mann asigură o muzică pe deplin adecvată atmosferei generale de divertisment a filmului. În coloana sonoră sînt incluse patru melodii deosebite, între care trei sînt originale. Banditii veseli ai lui Robin cîntă şi dansează în ritmurile originalului lor imn de luptă intitulat "Bărbaţi în izmene", iar corul "The Sherwood Forest Rap" îmbină caracteristicile rapului modern cu elemente de madrigal englez.

În ansamblu, Mel Brooks ne propune să-l urmărim, într-o ocheadă şăgalnică, pe legendarul Robin Hood, de-a lungul unui film plin de vervă, alert, cu gaguri savuroase şi aluzii ironice de bun gust, toate înlănţuindu-se atît de iscusit, încît au drept efect o neîntreruptă cascadă de rîs sănătos.

Cinematograful "Republica", 24-30.12.1993, orele: 9, 11, 13, 15, 17, 19.

Mel Brooks

■ *un maestru al genului parodic*

Regizorul, producătorul, scenaristul şi actorul Mel Brooks (pe adevăratul său nume Mel Kaminsky) s-a născut la 28 iunie 1926, în cartierul Brooklyn din New York (S.U.A.). A lucrat iniţial în teatru şi o perioadă de timp a dat spectacole cu propria lui trupă în staţiunile din Munţii Catskills. Şi-a satisfăcut stagiul militar în Franţa şi Germania, experienţă care a constituit, după părerea lui, un antrenament util pentru mai tîrziu, cînd a devenit scenarist comic cu "The Admiral Broadway Show" pentru Sid Caesar şi apoi cu clasicul "Your Show Of Shows". De asemenea a scris scheciuri memorabile pentru spectacolul de revistă, de pe Broadway, al lui Leonard Sillman, "New Faces Of 1952". Debutează, cu succes, în cinematografie, cu "The Producers", o satiră excelentă a universului teatral new yorkez, pentru care este distins cu Premiul Oscar 1968 pentru cel mai bun scenariu. A continuat, în triplă calitate de scenarist, regizor şi protagonist, cu o serie remarcabilă de comedii: "The Twelve Chairs" (1967), "Blazing Saddles" (1973), "Young Frankenstein" (1974), "Silent Movie" ("Comedie mută '77") (1976), "High Anxiety" ("Marea neliniştе") (1977), "The History Of The World" - PART I (1980), "Spaceballs" (1987), "Life Stinks" (1990). În 1979 îşi creează propria-i companie de producţie cinematografică ("Brooksfilms"), unde prilejuieşte unor talentaţi cineaşti să realizeze unele filme de excepţie: "The Elephant Man" de David Lynch, "The Fly" de David Cronenberg, "Frances" de G. Glifford, "My Favourite Year" de Richard Benjamin ş.a.

Ca şi Woody Allen, s-a consacrat ca unul din realizatorii cei mai autonomi şi de succes de la Hollywood, excelînd în comedia cinematografică, îndeosebi în parodie, al cărei maestru incontestabil este apreciat în unanimitate. De altfel, Mel Brooks recunoaşte: "Întotdeauna am rîvnit să fiu cel mai hazos. Nu cel mai filozofic şi nici cel mai profund. Doar cel mai hazos!" Filmele pe care le-a realizat, la care se adaugă, acum, "Robin Hood. Bărbaţi în izmene", demonstrează continuul efort al talentatului cineast pentru diversificarea şi perfecţionarea genului parodic, pentru îmbogăţirea patrimoniului celei de a şaptea arte cu noi comedii de calitate.

(Constantin PETRILĂ)

RADIO Nord-Est

Radio NORD EST

acum pe 72,44 MHz

Concurs Pink Floyd/Roger Waters

1.Primul chitarist al grupului Pink FLoyd a fost:
A. Kevin Ayers
B. Bob Close
C. Syd Barrett

2. Pe data de 6.09.1994 Roger Waters va împlini vîrsta de:
A. 39 ani
B. 47 ani
C. 50 ani

3. Primul album solo al lui Roger Waters poartă titlul:
A. The Pros & Cons Of Hitch-Hiking
B. The Madcap Laughs
C. Music From The Body

4. Pe care dintre albumele grupului Pink Floyd apare piesa "Money"?
A. The Final Cut
B. Dark Side Of The Moon
C. The Wall

Cîştigătorii concursului Carlos Santana

Răspunsurile corecte sînt următoarele:

1. A - Oye Como Va şi Black Magic Woman
2. C - Sri Chinmoy
3. C - Ray Charles
4. B - "Sonny Boy Williamson"

Au răspuns corect şi sînt rugaţi să ne contacteze la redacţie:

Liviu Săcărescu, Costaschi Gabriela, Cojocariu Iuliana, Macovei Lenuţa

Premiile pot fi ridicate într-un interval de două săptămîni de la data publicării listelor cîştigătorilor în cotidianul "Monitorul".

Vă aşteptăm la redacţie, zilnic, între otrele 12,00 - 14,00. După expirarea termenului de două săptămîni, premiile se anulează.

Topul vînzărilor casete audio

Led Force, str. Cuza vodă nr. 1

Se difuzează în fiecare luni între orele 11,35-13,00.
1. Eros Ramazzotti - Tutte Storie
2. Soul Asylum - Grave Dancers Union
3. Meatloaf - Bat Out Of Hell II
4. Toto Cutugno - Insieme, 1993
5. Various - White Chrismas
6. Mariah Carey - Music Box
7. Gabrielle - Going Nowhere

All Sound, Str. Armeană nr. 13

Se difuzează în fiecare marţi, între orele 12,35 - 13,00
1. ABBA - Happy New Year
2. Bryan Ferry - Taxi
3. Various - White Chrismas
4. Rod Stewart - Lead Vocalist
5. Tangerine Dream - Best Of
6. Santana - Gold Collection
7. Bee Gees - LIve Jive Talkin'

Demetrella, Str. Cuza Vodă nr.26

Se difuzează în fiecare miercuri, între orele 12,35 - 13,00
1. Mariah Carey - Music Box
2. Mr.Big - Bump Ahead
3. Eros Ramazzotti - Tutte Storie
4. Clannad - Banba
5. Kate Bush - The Red Shoes
6. Sepultura - Chaos A.D.
7. Billy Idol - Cyberpunk

Avallon , Str. Sărărie nr.6

Se difuzează în fiecare joi, între orele 12,35 - 13,00.
1: Guns'n'Roses - The Spaghetti Incident
2. Pearl Jam - VS
3. Soul Asylum - Grave Dances Union
4. Green Jelly - Cereal Killer
5. Eros Ramazzotti - Tutte Storie
6. Various - White Christmas
7. Fight - War Of The Worlds

Pavmon, Str. Agatha Bârsescu nr.15

Se difuzează în fiecare vineri, între orele 12,35 - 13,00
1. Meatloaf - Bat Out Of Hell II
2. Mr. Big - Bumb Ahead
3. Eros Ramazzotti - Tutte Storie
4. Soul Asylum - Grave Dancers Union
5. Various - Christmas Songs
6. Toto Cutugno - Insieme,1993
7. Yellowjackets - First.

Sponsorii emisiunilor muzicale ale postului de radio NORD-EST: SANDELLI s.r.l.; PAVMON s.r.l.; AVALLON s.r.l.; LA ROSSA s.r.l; SELECT s.r.l.; SERVICE SOCOM; DEMETRELLA s.r.l.; LED FORCE s.r.l.; CARRE s.r.l.; ALL SOUND s.r.l.

Fanii lui Michael Jackson, despre Michael Jackson

FAN CLUB MICHAEL JACKSON - IAŞI

Ei bine, dragi prieteni, după cum aţi observat, astăzi inaugurăm o nouă rubrică, rubrică în care fiecare dintre voi îşi poate exprima părerea sa despre idolul nostru, despre Michael Jackson. Dar să vedem ce spun fanii în această primă ediţie. Deci:

1. "Michael este o plămădire de versuri, o sălăşluire de forţe, o cascadă de lumină... (Diana Mihăilă)

2. "Îmi place mult Michael. Nu aş putea preciza ce anume. La el totul e fascinant" (Moraru Ioana Alexandra).

3. "Chiar dacă mîinile mele nu-l vor atinge niciodată, el fiind un star, iar eu o fiinţă care se pierde în mulţime, speranţele şi sentimentele mele vor dăinui". (Slave Maria).

4. "Mişcarea scenică de-a dreptul spectaculoasă a lui Michael, vocea sa deosebită, chipul său, precum şi modul în care interpretează fiecare rol din clipurile sale, toate acestea m-au fascinat la superlativ". (Tătaru Roxanu).

5. "Copilul bătrîn al Terrei, aşa cum este numit Michael Jackson, este pentru mine cel mai bun prieten şi voi avea mereu încredere în el, indiferent de ce se scrie, e semnificaţia cuvîntului "TABU". Dacă nu o ştiţi, deschideţi dicţionarul". (O. Anca).

7. "Motivul pentru care sînt fericită că trăiesc este Michael Jackson. El m-a ajutat să descopăr frumuseţea acestei lumi." (Constantin Corina Eugenia).

Cam asta a fost tot. Sperăm că părerile au fost destul de concludente şi aşteptăm şi opiniile voastre pe aceeaşi adresă: Str. Th. Pallady nr. 11A, Iaşi, cod. 6600. Pînă atunci vă doresc un Crăciun fericit, şi, pentru că pînă acum am vorbit despre Michael, cred că cea mai bună încheiere ar constitui-o crezul său despre copiii lumii, exprimat în ultima sa carte "Dancing the Dream".

"Trebuie să vindecăm ţara noastră rănită. Astăzi vedem că haosul, disperarea şi distrugerea fără sens sînt un rezultat al alienării pe care oamenii o simt unul pentru altul şi pentru mediul înconjurător. Adesea, această alienare îşi are rădăcinile într-o copilărie plină de lipsuri. Copiilor li s-a furat copilăria. Mintea unui copil are nevoie de hrana misterului, magiei, mirării şi emoţiei. Vreau ca munca mea să-i ajute pe oameni să redescopere copilul care se ascunde în ei". (Michael Jackson). *(Rhally)*

IMPORTANT

■ Sîmbătă, 25 decembrie, ora 15,00, la Clubul Copiilor Iaşi va avea loc o întîlnire organizată de Fan Club "Michael Jackson", unde în ambianţa deja cunoscută membrilor se vor efectua înscrieri, primirea cotizaţiilor şi completarea legitimaţiilor de membru.

■ Vor mai avea loc repetiţii ale trupei de dans (conducător Antohi Doinaş), precum şi o şedinţă a Colegiului Executiv pentru care sînt convocaţi toţi membrii Colegiului Executiv şi a trupei de dans.

■ Tot sîmbătă va avea loc pregătirea programului următorului spectacol organizat de Fan Club, precum şi a revistei Dangerous. Detalii la faţa locului.

Toate propunerile sînt aşteptate sîmbătă, sau în scris pe adresa Fan Clubului, publicată mai sus. **(Rhally)**

HOROSCOP

BERBEC
(21 mart. - 20 apr.):
Faceţi pregătirile de Ajun în ultima clipă, ca de obicei, dar momentul vă prinde mai optimist decît în ultima vreme. Nu încercaţi să găsiţi nod în papură celor apropiaţi.

TAUR
(21 apr. - 20 mai):
Ultimele retuşuri sînt, totuşi, necesare, chiar dacă aţi avut spirit de prevedere. Chiar dacă la noi se zice "Crăciunul sătului", e bine să nu exageraţi.

GEMENI
(21 mai- 21 iunie):
Dacă nu vă hotărîţi la vreme cu ce să vă îmbrăcaţi, cum să aşezaţi pomul, ce să puneţi mai întîi la cuptor, vă prinde Anul Nou. Buna dispoziţie nu vă lipseşte.

RAC
(22 iun. - 22 iul.):
Ca de obicei, vă lăsaţi cotropit de amintiri şi de melancolii. Pomul dumneavoastră de Crăciun nu va fi niciodată la fel de frumos ca acela din copilărie. Dacă ninge, faceţi un om de zăpadă.

LEU
(23 iul.-22 aug.):
Ascundeţi bine surpriza pe care aţi pregătit-o, dacă vreţi să rămînă surpriză. Curiozitatea celor apropiaţi este mare şi s-ar putea să scotocească peste tot.

FECIOARĂ
(23 aug. - 22 sep.):
Aveţi cel mai ordonat pom de Crăciun şi tortul cel mai frumos decorat. Vă puteţi aşeza liniştit(ă) în capul mesei. Chiar dacă veţi găsi momentul să faceţi vreo observaţie, veţi avea, în sfîrşit, umor.

BALANŢĂ
(23 sep. - 22 oct.):
Nu uitaţi să agăţaţi în pom jucăriile pe care le-aţi făcut cu mîna dumneavoastră şi coşuleţele cu bomboane. Vă sfătuiesc, însă, să mîncaţi cît mai puţin din ele.

SCORPION
(23 oct. - 21 nov.):
Dacă vă neliniştеşte trecerea timpului, puneţi la casetofon ceva colinde şi aprindeţi lumînările din pom de cum se lasă seara. O băutură rafinată este binevenită.

SĂGETĂTOR
(22 nov. - 21 dec.):
Pomul de Crăciun vă va găsi înconjurat de prieteni. Sînteţi o fire veselă, dar nu vă lăcomiţi prea mult la cele de pe masă. Fiţi cumpătat.

CAPRICORN
(22 dec. - 19 ian.):
Vă bucuraţi cu măsură şi vă pare rău că nu toate sărbătorile v-au găsit liniştit(ă) ca acum. Aţi avut grijă să puneţi o găleată de apă sub pom?

VĂRSĂTOR
(20 ian. - 18 febr.):
Seara de ajun vă găseşte la un moment de bilanţ. Nu sînteţi pe deplin mulţumit(ă), dar pomul copilăriei vă mai alungă din nelinişti.

PEŞTI
(19 feb. - 20 mart.):
În parte vă bucuraţi, în parte exageraţi bucuria, pentru că nu se cuvine să cazi pe gînduri în preajma pomului de Crăciun. E bine şi aşa, mai ales dacă planurile vi s-au îndeplinit.

LEGENDA:
- vă paşte ghiaonul
- prudenţa e mama înţelepciunii
- n-aveţi nimic de pierdut
- şansa vă surîde

Duminică, ora 20,30, la TVR 1

Spune-mi deschis ce vrei

SIDNEY LUMET - "Just Tell Me What You Want"

S. Lumet (n. 25 VI.1924, Phildelphia), aparţinînd generaţiei celui de al doilea război mondial, a debutat ca actor de teatru, iar în 1947 practică regia de film într-o companie. Din 1950 activează în calitate de co-regizor la TV, cu deosebit succes. Valorosul actor Henry Fonda, "icoana noastră", "tabloul nostru", cum îl numeau compatrioţii, în 1957, îi oferă posibilitaea să debuteze ca regizor de film cu "12 oameni furioşi", Premiul "Ursul de aur" şi Premiul special al juriului, Berlin, un film strălucit, cel mai bun film al lui, avînd ca pretext superficialitatea justiţiei americane în procesele criminale, deci nota critică, chiar vehementă. Filmul, esenţializat, riguros, este construit după regula aristocratică a celor trei unităţi, de timp, de loc şi spaţiu. Tensiunea dramatică este remarcabilă, de asemenea şi ritmul, ascendent, şi analiza psihologică.

Un film impresionant este şi "Colina", în care, folosind ca pretext regimul foarte dur din închisorile britanice, pentru militari, ca un spaţiu închis, ca o incintă, ca o situaţie limită, construieşte o parabolă despre intoleranţă, despre un regim totalitar, concentraţionar, în care scopul esenţial este reducerea omului la element de serie, distrugerea personalităţii ("Am să-ţi dau ordin. N-ai să mai poţi trăi fără ordine"). Filmul sugerează şi mitul lui Sisif, iar colina, loc de pedeapsă, de supliciu, Golgota. "Reţeaua" (1976), este o privire, din interior, din culise, o dură radiografie a mijloacelor de informare în masă, aici TV, ca instrument de manipulare a conştiinţei individuale şi colective. Televiziunea, cu mijloacele tehnice de care dispune, servită de un personal bine instruit, uneori complice, cunoscător al ştiinţei, al artei psihologiei individuale şi de grup, poate crea o a doua realitate, cea dorită, o suprarealitate. Dar televiziunea poate fi o capcană şi pentru cei care o servesc. Sedus, fascinat de forţa ei acaparatoare, redactorul Howard Bill, sugestie a unui nou Messia, oricum, un personaj tragic, va fi eliminat prin asasinat în plină emisie. Altfel spus, în televiziune, graniţa între esenţă şi aparenţă, între realitate şi iluzie nu mai poate fi percepută. "După amiază de cîine" (1975) oferă lui A. Pacino posibilitatea unei realizări de excepţie, în rolul unui gangster pervers.

Filmul "Spune-mi deschis ce vrei" (1980) este singura comedie pe care o semnează acest regizor cunoscut şi apreciat pentru arta cu care a tratat probleme majore ale Americii contemporane, ale lumii contemporane. Adică, o surprinzătoare şi radicală schimbare de registru. Ritmul filmului este dinamic. Este un film amuzant, deconectant, fără a-i pretinde profunzimi. Acest film poate fi considerat, pentru S. Lumet, un moment de slăbiciune, de oboseală. Reţinem totuşi, jocul actorilor Ali MacGaw şi Alan King. **(Mircea DUMITRESCU)**

Vorbe anapoda

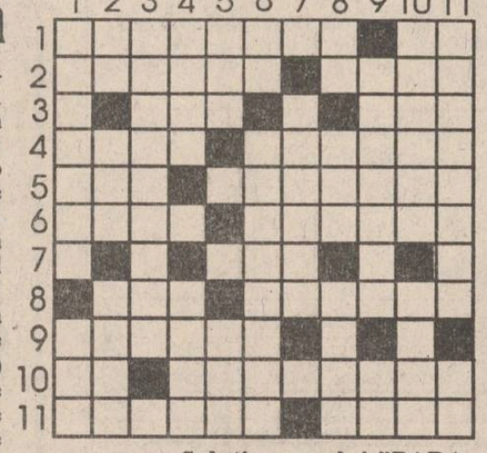

Orizontal: 1) La învălmăşeală ● Se repetă la lălăială! 2) Cu capul în nori (fig.) ● N-au nimic sfînt în ei. 3) Mai marele la bătaie ● Localitate în Noua Guinee. 4) Însoţeşte neagra la jocurile de tarabă ● Omul negru ajuns cumva în desuetudine. 5) Exprimă o posesie ● Treaba făcută în derîdere. 6) Vorbă spusă la oraş ● Vorbă mai degrabă schiţată. 7) Stare de dificultate. 8) O vorbă pusă la îndoială ● Na-ţi-o bună că ţi-am dres-o. 9) Gură mare. 10) Primele la vorbă ● A vorbi cumva cam trunchiat. 11) Una dată-n lături ● Datul în bară.

Vertical: 1) Ca la casa de nebuni ● Localizarea insensibilă a nepăsării. 2) Răutate de la cap la coadă! ● Refren la colinde ● Învîrte pămîntul (lumea?!) pe degete. 3) Mare dezordine şi gălăgie. 4) Una intrată în sfera corupţiei ● Are întotdeauna o obiecţie. 5) Sperie copiii la repetiţie ● Mişcare sau vorbă involuntară. 6) Final pentru un nebun! ● Mult zgomot în haită. 7) Un fel de body-guard. 8) Abis! ● Specialitate de tărie de culoare indigenă ● Prezice de rău. 9) Un notoriu încurcă-lume ● Vise nemărginite! 10) Vorbărie de nimic ● La braţ cu junghiul. 11) Frizează absurdul ● Un spărgător consacrat. *Dicţionar: IHU; LER.* **(Ana ANTONESEI)**

Soluţia careului "PARADOXURI": SARBATORI; U; ORE; TEN; PALARIE; S; LR; V; CLOP; ISPITA; DI; MII; ARTAR; E; TOC; A; A; NOI; IAURT; TACITURNI.

MONITORUL SENTIMENTAL

Ne mai îndrăgostim din cînd în cînd

Mara: Într-adevăr, se spune că iubim cu adevărat doar o dată - prima oară; iubirile care urmează sînt mai puţin involuntare şi nu pot fi atît de puternice. Şi se mai spune că iubirea aceasta, la 18 ani, are atîta forţă pentru că izbucneşte pe neaşteptate, în toată frumuseţea şi nevinovăţia ei şi, tocmai de aceea, e cel mai greu de lecuit. Dar nu poate fi o regulă! Dacă ar fi să-ţi dau un răspuns, şi nu neapărat de pe poziţii pur obiective, ţi-aş spune că poţi iubi cu aceeaşi patimă şi la 28 de ani, 38, 48... ani pentru că iubirea, în adevăratul sens al cuvîntului, este mereu aceeaşi - un fel de scenariu de teatru ce nu-şi pierde prea mult din farmec şi valoare, pe măsură ce oamenii care îi dau viaţă îmbătrînesc. În majoritatea lor, iubirile la 18 ani sînt neîmplinite şi, poate de aceea, nostalgia lor ne urmăreşte toată viaţa şi ne amintim de dragostea de atunci, neîntinată, lipsită de gustul aventurii ori de satisfacţia interesului material, fără prea multă patimă şi nici cu prea mult noroc...

Un răspuns cam lung la întrebarea ta care, trebuie să recunosc, m-a determinat şi pe mine să-mi amintesc de "vremurile bune...". E adevărat, astăzi copiii cresc mai repede, cei 18 ani ar trebui consideraţi de fapt la 14-15 ani şi poate chiar mai devreme. Tot atît de adevărat este că şi responsabilităţile sînt mai mari: grija viitorului, conflictele cu părinţii, greutăţile examenului de bacalaureat, lipsuri materiale, influenţa negativă a unor prieteni nepotriviţi, lipsa de perspectivă a admiterii într-un institut de învăţămînt superior etc. S-ar părea că în această multitudine pe probleme, dragostea nu prea îşi are loc. Şi totuşi... ne mai îndrăgostim din cînd în cînd şi chiar dacă ne place să punem iubirile pe cîntar, e îndeajuns doar să mărturisim că am iubit...

ANA - MARIA

IAŞI

Primarul Constantin Simirad a rămas fără vin de Sărbători (p.2)

EXTERN

Amenințarea rusească se menține

JIRINOVSKI VREA SĂ FACĂ ORDINE ŞI ÎN BULGARIA

SPORT

Italianul Roberto Baggio a primit "Balonul de aur"

MARȚI
28 DECEMBRIE
1993
An III,
Nr. 302 (756)
8 PAGINI - 100 LEI

cotidian de informaţii

Monitorul

Înainte de a anunța Poliția, Salvarea sau Pompierii, sunați la MONITORUL!
Telefon: 17.25.57

Director onorific: AUREL LEON
Redactor şef: DAN RADU

Cinci la sută dintre pacienții Spitalului de Neurochirurgie au decedat în acest an

CÎT DE STUPID MOR ROMÂNII

■ au decedat oameni care au căzut de pe bicicletă, din nuc, de pe schele, alunecînd în canal sau fiind loviți de o banală poartă

În acest an, la Spitalul de Neurochirurgie din Iaşi, au decedat 660 de persoane. Ele reprezintă un procentaj de cinci la sută din numărul de internări efectuate. Principala cauză a deceselor o constituie accidentele de circulaţie de pe urma cărora au murit 55 de persoane. Căderile de la înălţime au făcut anul acesta 48 de victime. Chiar şi obişnuitele căruţe au devenit factori de deces: 21 de persoane şi-au pierdut viaţa căzînd din aceste rudimentare vehicule.

În urma agresiunilor corporale au murit 23 de oamneni.

Însă cauzele de deces sînt mult mai variate. Au murit oameni care au căzut de pe bicicletă, din nuc, de pe schele, alunecînd în canal sau fiind loviţi de o banală poartă. Un mic procent din numărul deceselor îl reprezintă cei care, datorită neatenţiei, au căzut pe scări.

Cei şapte sinucigaşi, înregistraţi la Spitalul de Neurochirurgie, pînă în prezent, au găsit metode variate de a-şi curma zilele; o persoană s-a strangulat, trei au înghiţit flacoane întregi cu medicamente, restul preferînd să se arunce din tren sau de la etaj.

Bolile care, în 1993, au făcut ravagii sînt: bolile de inimă, de plămîni, afecţiunile neurologice, diabetul şi chiar obezitatea. Dintre persoanele decedate, predominante sînt cele din mediul rural. **(Violeta CALINCIUC)**

De Crăciun, la Bucureşti, doar 20 de oameni au încercat să se sinucidă

În zilele de 25 şi 26 decembrie, la Spitalul de Urgenţe din Bucureşti s-au înregistrat mai puţine cazuri decît de obicei. Printre acestea, 10 afecţiuni cauzate de toxiinfecţii alimentare, 3 cazuri de comă alcoolică, 4 victime ale unor agresiuni şi 5 accidente rutiere cu internaţi în stare gravă. Numărul intoxicaţiilor rezultate în urma tentativelor de sinucidere s-a ridicat la 20. Personalul sanitar de la camerele de gardă ale Spitalului de Urgenţe din Bucureşti se aşteaptă la o creştere a numărului de pacienţi în zilele de 1 şi 2 ianuarie 1994, informează Mediafax.

Ne-am interesat pentru dumneavoastră

De ce n-are Iaşul destulă apă caldă şi rece de Sărbători

În urma unor sesizări primite la redacţie, a rezultat că în zilele premergătoare Crăciunului, în multe zone din oraş s-au înregistrat deficienţe în alimentarea cu apă caldă şi cu apă rece. Pentru a lămuri situaţia, am luat legătura cu directorul Regiei Autonome de Termoficare Iaşi, Arcadie Dubeţ. Acesta ne-a precizat că regia ce o conduce a avut intenţia de a suplimenta cantitatea de apă caldă furnizată populaţiei în zilele de sărbătoare. Acest lucru nu a fost însă posibil deoarece R.A.J.A.C. nu a furnizat suficientă apă rece, aşa că R.A.T. nu a avut ce încălzi.

De la inginerul şef al R.A.J.AC., Vasile Meglei, am aflat că, într-adevăr, în zilele de vineri şi sîmbătă, programul de furnizare a apei reci a fost redus. După precizările domniei sale, a rezultat că această situaţie apare în fiecare an, datorită consumului foarte mare de apă ce are loc de sărbători. Astfel, datorită secetei şi imposibilităţii de a stoca apa, şi în preajma revelionului furnizarea apei reci şi, implicit, a apei calde va fi defectuoasă. **(Cristian DUNAR)**

Scandalul de la S.C. Alimentara S.A. a luat proporţii

Directorul general a demisionat în urma protestelor salariaţilor

■ Neculai Vlădoiu fusese demis pentru incompetenţă în luna iulie, fiind numit director al S.C. "Alimentara" de către reprezentantul F.P.S.

Scandalul provocat de hotărîrile luate în prima şedinţă a acţionarilor (Fondul Proprietăţii de Stat şi Fondul Proprietăţii Private) de la S.C. Alimentara S.A. a luat proporţii. Reamintim că în şedinţa menţionată, care s-a desfăşurat joi, 23 decembrie, directorul general al unităţii, Sandu Tudosă, a fost schimbat fără un motiv întemeiat, în locul lui fiind numit Neculai Vlădoiu, care fusese demis pentru incompetenţă din funcţia de director adjunct al Direcţiei Economice a Consiliului Judeţean, în luna iulie. Realizînd că salariaţii de la S.C. Alimentara S.A. se opun numirii sale în funcţia de director, Neculai Vlădoiu şi-a înaintat demisia la Fondul Proprietăţii de Stat vineri, 24 decembrie. În aceeaşi zi, în conflict a intervenit şi Lucian Flaişer, vicepreşedintele Consiliului Judeţean Iaşi, care a cerut lui Sandu Tudosă să rămînă în funcţie, urmînd ca în continuare să fie făcute demersurile necesare pentru anularea hotărîrilor luate în şedinţa acţionarilor (F.P.S. şi F.P.P.) din 23 decembrie. În acelaşi timp se va solicita şi retragerea mandatului de reprezentare pentru reprezentanta F.P.S., Magdalina Ciubară.

De altfel, acest lucru este solicitat şi de sindicatul de la S.C. Alimentara S.A. într-un memoriu

trimis redacţiei noastre. În acest memoriu se mai solicită şi anularea mandatelor de reprezentare ale reprezentantului F.P.S., Grigore Olteanu, şi cel al reprezentantului F.P.P., Petru Pralea, cît şi anularea adunării generale a acţionarilor. În caz contrar, sindicatul de la S.C. Alimentara S.A. va organiza "o manifestaţie de anvergură, cu solidarizarea tuturor organizaţiilor sindicale din comerţul ieşean" - după cum se precizează în memoriu. **(Costel STROESCU)**

Ministrul Învăţămîntului nu renunţă la noua formă de obţinere a licenţei

■ rectori, decani şi studenţi din toată ţara şi-au stricat sărbătorile pentru a-l convinge de inoportunitatea acestei măsuri

În perioada 20-23 decembrie, la Ministerul Învăţămîntului au avut loc discuţii ale reprezentanţilor ministerului cu rectori, decani şi studenţi de la universităţile din ţară, în legătură cu oportunitatea introducerii, începînd cu acest an, a noului examen de licenţă. Cei mai mulţi dintre cei prezenţi au înclinat spre amînarea aplicării H.G. nr. 283/1993 pînă în anul universitar viitor, cînd examenul va putea fi mai bine pregătit. Cadrele didactice au fost de acord cu faptul că, dacă se va da în acest an noul examen de licenţă, el va fi un examen formal, care nu-şi va atinge scopul declarat de minister, de creştere a calităţii învăţămîntului superior.

În situaţia cea mai dificilă sînt studenţii din anul terminal ai Facultăţii de Litere, care au optzece examene în sesiunea de vară, la care s-ar adăuga încă trei examene greu de pregătit într-un timp atît de scurt. De asemenea, ca un argument, în favoarea amînării introducerii noului examen de licenţă, este faptul că acum, la sfîrşitul primului semestru, despre acest examen încă se mai discută. Surse ale ministerului au precizat, însă, că recentele discuţii nu vor duce la modificarea H.G. 283/1993 privind introducerea în acest an universitar a trei examene suplimentare în cadrul examenului de licenţă, ministrul Liviu Maior menţinîndu-se ferm pe poziţie. **(Cristina LECA)**

Opoziţia a părăsit din nou sala Parlamentului

■ ea nu este de acord cu abilitarea guvernului de a emite ordonanţe

La începutul şedinţei de ieri a Camerei Deputaţilor, Adrian Năstase, preşedintele Camerei, a solicitat trecerea pe ordinea de zi a proiectului de lege privind abilitarea Guvernului de a emite ordonanţe şi autorizarea contractării şi garantării unor credite externe. Proiectul de lege nu trecuse prin comisiile de specialitate şi nu era însoţit de rapoartele regulamentare necesare. De asemenea, opoziţia a solicitat o sesiune extraordinară a Parlamentului începînd cu data de 3 ianuarie, iar încercarea de a aborda astfel un proiect de lege de o mare importanţă a fost calificată ca neconstituţională şi neregulamentară. Discuţiile în contradictoriu au fost purtate exclusiv asupra aspectelor procedurale legate de abordarea proiectului de lege. În aceste condiţii a mai avut loc încă o şedinţă a Biroului Permanent, în prezenţa liderilor grupurilor parlamentare, care însă nu s-a soldat cu nici o concluzie.

Plenul şi-a reluat lucrările, Adrian Năstase supunînd la vot ordinea de zi în care figura discutatul proiect de lege, care abilitează Guvernul de a emite ordonanţe. Majoritatea parlamentară a susţinut această propunere cu 163 de voturi, opoziţia neparticipînd la vot. În momentul în care Adrian Năstase a anunţat că a fost îndeplinit cvorumul legal (care era, de fapt, 171 deputaţi şi nu 163 deputaţi) şi nu a acordat dreptul la cuvînt opoziţiei, opoziţia a părăsit sala.

Teroriştii din sudul Rusiei au fost prinşi

■ doi dintre ei erau studenţi de 19 ani

Postul de radio Moscova, citat de agenţia REUTER, a anunţat că cei patru răpitori ce luaseră ca ostateci un grup de elevi din oraşul Rostov pe Don, au fost capturaţi undeva în munţii Republicii semi-autonome a Daghestanului (sudul Rusiei), după ce abandonaseră elicopterul în care se aflau restul elevilor ostateci, precum şi cei doi piloţi constrînşi să conducă aparatul în direcţia cerută. Înainte de a părăsi aparatul, teroriştii au deteriorat instalaţia radio. Forţele de securitate pornite în urmărirea grupului de răpitori au reuşit ca, la scurt timp după aceasta, să-i captureze, împreună cu o însemnată parte din suma de 10 milioane de dolari oferită anterior de autorităţi ca răscumpărare, precum şi o cantitate de arme. Autorităţile ruse au furnizat date privind presupusa identitate a răpitorilor: un azer, un rus, un uzbec şi un kazah, ultimii doi fiind studenţi, în vîrstă de 19 ani.

STAŢIE de BENZINĂ

Vă puteţi alimenta cu benzină
PREMIUM şi REGULAR
între orele 9-17
doar la 600 m de la ultima staţie de tramvai, zona C.U.G., pe şoseaua
IAŞI - CIUREA

CE MAI E NOU

Corespondentul REUTER la Bucureşti agresat la mormîntul lui Ceauşescu

Sîmbătă dimineaţa, la presupusul mormînt al lui Nicolae Ceauşescu s-a strîns un grup de nostalgici de-ai comunismului, care au comemorat împlinirea a patru ani de la execuţia fostului dictator. Cei prezenţi - în jur de 200-250 de foşti activişti mărunţi de la fostele consilii municipale sau din diferite întreprinderi bucureştene, alcoolici şi cerşetori - "au evocat personalitatea" dispărutului şi au audiat - graţie unui casetofon - "Internaţionala", "Republică, măreaţă vatră", "Partidul, Ceauşescu, România". S-a citit şi din creaţia lui Vadim Tudor şi a lui Adrian Păunescu. Pe durata manifestaţiei, între orele 9,00 şi 10,30, mormîntul a fost străjuit de două steaguri roşii. S-au înregistrat şi mici incidente. Un tînăr, care a dat foc unei hîrtii conţinînd o odă de-a lui Vadim, era să fie molestat. Acelaşi lucru era să-l păţească şi dl. Adrian Dascălu, şeful Agenţiei de presă REUTER, pentru vina de a fi ziarist. El a scăpat teafăr în urma intervenţiei unor fotoreporteri şi cameramani care l-au apărat.

Petre Roman a plecat îmbufnat de la Preşedinţie deoarece Ion Iliescu n-a discutat despre schimbarea guvernului

Ieri dimineaţă a debutat la Cotroceni seria de întrevederi dintre preşedintele Iliescu şi conducerile partidelor politice reprezentate în Parlament. Prima grupare care a deschis "dialogul" a fost cea a d-lui Victor Surdu, P.D.A.R., un partid care este reprezentat în Senat doar de cinci membri. După amiază, la ora 17,00, a venit rîndul foştilor colaboratori ai d-lui Iliescu să fie oaspeţii palatului Cotroceni. Liderii P.D.(F.S.N.) au ţinut să facă impresie, d-nii Roman, Severin, Berceanu, Stoica, Dijmărescu şi Babiuc descinzînd fiecare din propria maşină de serviciu. În cadrul celor şapte minute de "protocol", dl. Iliescu a ţinut să facă următoarea precizare: "Trebuie să se ştie că la preşedinţie şi la preşedinte nu se fac sau se desfac guverne. Aceste întîlniri reprezintă o reluare a discuţiilor dintre preşedinte şi partide, care au fost întrerupte anul trecut. Practic, se va discuta despre actuala situaţie din ţară. Eventualele modificări la nivelul executivului se produc numai în urma negocierilor directe dintre partide". La ora 19,30, dl. Iliescu s-a întîlnit cu membrii partidului care îl susţine, P.D.S.R.(F.D.S.N.). Nu se ştia încă, la ora 20,00, dacă ieri dimineaţă dl. Cunescu şi ceilalţi lideri ai P.S.D.R. vor fi prezenţi la Cotroceni. Conform declaraţiilor oficiale, P.D. a discutat problema memorandumului cu F.M.I. şi problema pactului social şi concilierea partidelor parlamentare. Însă liderii P.D. au ieşit nemulţumiţi şi unul dintre ei a declarat, confidenţial, că ei veniseră pregătiţi să dicute remanierea guvernamentală şi au încercat de două ori să discute această problemă, dar preşedintele Iliescu a ocolit cu abilitate subiectul. *Alte amănunte în pagina 4.* **(Lucian GHEORGHIU)**

Rezultatele definitive ale recensămîntului populaţiei şi locuinţelor din 7 ianuarie 1992

Comisia Naţională de Statistică a dat publicităţii primul volum conţinînd rezultatele definitive ale recensămîntului populaţiei şi locuinţelor din 7 ianuarie 1992. Conform datelor cuprinse în acest prim volum, populaţia României este de 22.810.035 locuitori, cifră ce ne situează pe locul 9 între statele Europei după mărimea populaţiei. Ritmul de creştere al populaţiei în ultimii 15 ani a fost scăzut - doar 0,4% anual - din cauza scăderii natalităţii şi din cauza soldului migratoriu extern negativ. Densitatea populaţiei este de 95,7 locuitori pe km pătrat. 54,3% din populaţia ţării trăieşte în mediul urban, respectiv 45,7% în mediul rural. Structura pe sexe a populaţiei se prezintă astfel: 50,8% femei, respectiv 49,2% bărbaţi. Structura pe vîrste a populaţiei indică un proces îngrijorător de îmbătrînire. Ponderea grupei de vîrstă de 60 ani şi peste a crescut, în timp ce ponderea grupei de vîrstă sub 15 ani a scăzut. Structura populaţiei (de 12 ani şi peste) după nivelul şcolii absolvite se prezintă astfel: 5,1% - învăţămînt superior; 66,6% - învăţămînt secundar; 4,7% - fără şcoală absolvită sau nedeclarată. Proporţia persoanelor cu studii superioare şi secundare a crescut de la 51,7% (în 1977) la 71,7%. Numărul neştiutorilor de carte a scăzut de la 815.400 persoane (în 1977) la 591.300 persoane (3,1%). Structura populaţiei pe naţionalităţi se prezenta la data recensămîntului astfel: români - 89,5%; maghiari - 7,1%; romi - 1,8%; germani - 0,5%; ucraineni - 0,3%; ruşi, lipoveni - 0,2%; turci, sîrbi, tătari, slovaci - cîte 0,1% fiecare; bulgari, evrei, croaţi, cehi, polonezi, greci, armeni, alte naţionalităţi şi cu naţionalitate nedeclarată - 0,2% împreună. Structura populaţiei după religie este următoarea: ortodoxă - 86,8%; romano-catolică - 5,1%; reformată - 3,5%; greco-catolică - 1%; penticostală - 1%; baptistă - 0,5%; adventistă - 0,3%, musulmană, creştină după Evanghelie, evanghelică de confesiune augustană, altă religie şi atei declaraţi - cîte 0,2% fiecare; creştină de rit vechi, biserică ortodoxă de stil vechi, evanghelică sinodo-presbiteriană - cîte 0,1% fiecare, mozaică - sub 0,1%. Populaţia activă la data recensămîntului reprezenta 45,9% din totalul populaţiei, din care populaţie ocupată - 42,1%.

O sută de oameni de cultură cer reacordarea cetăţeniei române pentru Regele Mihai

Personalităţi ale vieţii culturale din România au lansat luni o campanie avînd drept scop redarea cetăţeniei române fostului suveran Mihai, cetăţenie care i-a fost retrasă în 1948, de comunişti. Peste 100 de oameni de cultură au semnat o scrisoare prin care cer liderului opoziţiei, Corneliu Coposu, să facă presiuni asupra guvernului în vederea anulării decretului prin care a fost retrasă cetăţenia fostului suveran Mihai. Decretul a fost emis de primul guvern comunist al ţării, instalat la putere de forţele de ocupaţie sovietice, la numai cîteva luni după ce regele a fost forţat să abdice. Printre semnatarii scrisorii se află poeta Ana Blandiana, actorul Ion Caramitru, muzicieni, regizori de film, ziarişti, avocaţi, diplomaţi, precum şi politicieni din opoziţie. Ei i-au cerut lui Corneliu Coposu să depună eforturi pentru a demonstra caracterul ilegal al decretului din 1948, precum şi faptul că actualul guvern continuă să practice o politică de tip comunist. Ei au subliniat că, potrivit Constituţiei ţării, nici unei persoane născute în România nu i se poate retrage cetăţenia.

Șapte mexicani au băut tot vinul primarului Simirad

■ *primarul i-a invitat pe mexicani acasă la el, deoarece restaurantele ieșene au fost închise în prima zi de Crăciun*

Un grup de șapte studenți din orașul Monterrey (Mexic) se află în vizită în orașul Iași. Ei fac parte din asociația studențească "Impulso", și au venit în România (pe banii lor) în urma invitației făcute de primarul Constantin Simirad, care a vizitat orașul Monterrey în vara acestui an.

Scopul vizitei studenților mexicani este de a promova relații de colaborare la nivel internațional, între studenții din România și cei din Mexic. În acest sens, ei au avut întîlniri cu conducerile universităților din Iași, care au stabilit ca, prin intermediul asociației "Impulso", unii studenți ieșeni să fie invitați în Mexic. Fiind plăcut impresionați de contactele avute pînă în prezent, (în special de vizita la societatea "Fortus"), cei șapte studenți au declarat că vor încerca să promoveze (prin intermediul părinților) și relații de afaceri între firme ieșene și mexicane.

Datorită unei nesincronizări de program, restaurantul la care trebuiau să servească masa studenții mexicani în ziua de Crăciun a fost închis. Pentru a salva situația, dl. Constantin Simirad i-a invitat pe aceștia acasă la el. Cu această ocazie, se pare că dl. primar a rămas fără vin pentru sărbători. După cum a declarat înainte de Crăciun, primarul își pregătise pentru sfîrșitul de an numai 30 de litri de vin. **(Cristian DUNAR)**

Istoria unei crime comisă la Iași în noaptea de 23 decembrie 1989

■ *după ce l-a ucis pe inginerul Romeo Badea, căpitanul Gheorghe Giurcă a fost avansat la gradul de maior*

Pe placa comemorativă ce conține numele Eroilor Revoluției din Iași, aflată pe Troița din fața Palatului Culturii, e scris și numele inginerului Romeo Badea. El a fost împușcat pe data de 23 decembrie 1989 de căpitanul Gheorghe Giurcă, în timp ce se deplasau împreună cu un autoturism de teren ARO. La numai cîteva luni, căpitanul Gh. Giurcă a fost avansat la gradul de maior.

Din dosarul lui Romeo Badea, întocmit în anul 1990 de către Procuratura Militară din Iași, în vederea stabilirii calității acestuia de Erou al Revoluției, dosar trimis ulterior la Procuratura Militară București, reies următoarele: inginerul Romeo Badea a primit, la sediul fostului C.P.U.N. (actualul sediu al Prefecturii Iași), o informație, conform căreia avocatul Dimulescu (aflat în prezent în S.U.A.) a încercat, telefonic, să cheme la Iași Batalionul de Securitate din Fălticeni. Informația a fost transmisă la C.P.U.N. de o telefonistă care interceptase convorbirea. Inginerul Badea a plecat, împreună cu cpt. Giurcă (înarmat) să verifice veridicitatea informației. După ce au discutat cu telefonista, pe drumul de întoarcere la "Casa Pătrată", Romeo Badea a fost împușcat mortal de către Gheorghe Giurcă, cu pistoletul acestuia. Ulterior, căpitanul Giurcă a afirmat că i s-a descărcat pistoletul din greșeală.

Cîteva zile mai tîrziu, Romeo Badea a fost îngropat în Vaslui, deoarece autoritățile din acel moment au susținut că vor să evite panica ce s-ar fi creat în Iași cu ocazia acestei înmormîntări.

Fostul procuror șef al Procuraturii Militare, col. Ioan Alexa, a dispus neînceperea urmăririi penale în cazul lui Gheorghe Giurcă, motivînd că "există și omor scuzabil", afirmație consemnată și în dosarul lui Romeo Badea.

La insistențele soției lui Romeo Badea, Procuratura Militară a întocmit, în cele din urmă, un dosar penal căpitanului Gheorghe Giurcă. Acesta a fost trimis la forul superior din București, unde așteaptă și astăzi, după patru ani, o soluție.

Revoluția s-a terminat, iar oamenii au uitat ce a fost. Deoarece Romeo Badea a fost declarat Erou Martir al Revoluției din Decembrie, este interesant de aflat în ce categorie îl vor plasa organele de justiție militară pe cel care l-a împușcat. **(Silviu LABEȘ)**

Trei arestări în zilele Crăciunului

■ *hoții au furat îndeosebi găini și vin*

În zilele de 25 și 26 decembrie, au fost operate trei arestări, iar patru persoane au fost reținute pentru cercetări. Spre exemplu, Mihai Mareș, în vîrstă de 19 ani, din Iași, fără ocupație, a fost arestat ca urmare a unei fapte comise în seara zilei de 19 noiembrie a.c., cînd, după ce l-a bătut pe Costică Stoican din Iași, i-a sustras acestuia suma de 200 de mărci și 120.000 lei.

Peste 40 de kilograme de fasole, o damigeană cu 60 de litri de vin și un transformator de sudură au fost sustrase în noaptea de Crăciun din boxa familiei Hîrlăuanu, domiciliată în strada Ciurchi nr. 23 din Iași. Conform datelor furnizate de Biroul de presă al Poliției, acesta este cel mai mare furt comis în noaptea respectivă, Poliția efectuînd cercetări pentru depistarea infractorilor. În aceeași noapte, au mai fost semnalate două spargeri de autoturisme efectuate de către autori neidentificați.

O categorie aparte a infracțiunilor comise în această perioadă o constituie cea a furturilor de păsări. Puiu Ciurlica, de 24 de ani, din Oradea, și Neculai Todericu, din Pașcani, au fost arestați, în cea de-a doua zi de Crăciun. Cei doi indivizi sînt autorii unor furturi de păsări în valoare de peste 15.000 lei. Tot în ziua de 26 decembrie, Neculai Bulai și Mariana Florișteanu, din Pașcani, au fost prinși în flagrant în momentul în care încercau să fure păsări dintr-o locuință din orașul Pașcani. **(Sorin SIMON)**

ORAȘUL PE O COLOANĂ

■ *Camera de Comerț și Industrie va dispune de un sistem informațional complex*

Conform informațiilor furnizate de conducerea Camerei de Comerț și Industrie Iași, la începutul anului viitor va fi organizată la nivel național o bază de date pentru furnizarea de informații comerciale agenților economici. Sumele alocate pînă în prezent pentru execuția acestui proiect sînt de aproximativ 200 milioane de lei. Practic, este vorba de structura furnizării informațiilor pe două nivele, în primul rînd pentru sesizarea celor interesați de ofertele existente, acestea urmînd a fi afișate pe un monitor în exteriorul Camerei de Comerț. În al doilea rînd, este vorba de deschiderea unei burse de informații gratuite pentru toți membrii Camerei. Vor fi practicate tarife diferențiate pentru informațiile de profunzime furnizate membrilor Camerei față de nemembri. Totodată, va fi posibilă și racordarea calculatoarelor unora dintre agenții economici interesați la noua bază de date, în schimbul unui abonament lunar. "Vom putea oferi săptămînal date despre aproximativ două milioane de firme", a declarat președintele C.C.I., Costel Popa. **(Alin TOCAN)**

■ *Hrană rece pentru săracii orașului*

În perioada 27-31 decembrie 1993, cantinele de ajutor social își vor continua activitatea. La cele trei cantine de ajutor social din municipiul Iași, servesc masa aproximativ 3500 persoane, în marea lor majoritate fără venit sau cu venituri foarte mici. Pe data de 1-2 ianuarie 1994, persoanele respective vor primi cîte un pachet cu hrană rece. **(Sandu TACU)**

■ *Grevă totală în învățămînt*

Pînă pe data de 10 ianuarie 1994, între conducerea Federației Sindicatelor Libere din Învățămînt și sindicatele studențești vor avea loc discuții pentru realizarea unor programe și acțiuni revendicative comune în contextul situației grave prin care trece învățămîntul românesc. Dacă revendicările comune nu vor fi satisfăcute de Guvern, nu este exlcusă posibilitatea unei greve totale în învățămîntul românesc. **(Dan FODOR)**

■ *Opțiunile elevilor din clasa a opta*

Specialiștii de la Centrul de Asistență Psiho-Pedagogică din Iași au efectuat anul acesta un interesant studiu asupra unui grup reprezentativ de 2.497 elevi din clasa a opta, de la toate școlile generale din orașul Iași. Elevii au fost testați prin intermediul unor chestionare care cuprindeau o serie de întrebări referitoare la modul în care absolvenții școlii generale doresc să-și continue studiile. Dintre cei 2.497 elevi testați, 2.099 doresc să-și continue studiile la licee cursuri de zi, 35 la seral, 312 la școli profesionale și 51 la școli complementare și de meserii. Repartiția opțiunilor pe profile este următoarea: din eșantionul ales, 258 optează pentru profilul teoretic real; 322 pentru profilul teoretic umanist; 293 pentru profilul industrial; 242 pentru profilul economico-administrativ; 244 pentru profilul economic-servicii; 126 pentru educație fizică și sport; 114 pentru informatică; 46 pentru profilul teologic; 19 pentru marină și 92 pentru poliție. De rezultatele acestei statistici se va ține cont la realizarea planului de școlarizare pentru anul viitor. **(Dan FODOR)**

Primarul și prefectul Iașului "se au precum cîinele și pisica"

■ *deputatul P.R.M. Anghel Stanciu a oferit acestora două măști pe măsură*

În Ajunul Crăciunului, Sala Mare a Primăriei din Iași a reunit timp de trei ore elita orașului, la un cocktail oferit cu ocazia sărbătorilor de iarnă, de Consiliul municipal. Oficialitățile locale, oameni de afaceri, parlamentari, lideri ai filialelor județene ale partidelor politice, oameni de artă și membri ai Asociației "22 Decembrie" s-au delectat ascultînd colinde interpretate de un cor al Diviziei "Ștefan cel Mare" și s-au întreținut servind vodcă, vin, cola, apă minerală "Borsec" și o gamă variată de gustări reci. Punctul de maximă atracție al acestui cocktail l-a constituit gestul profesorului Anghel Stanciu, președintele filialei ieșene a Partidului "România Mare". Acesta a înmînat cîte un plic mare prefectului județului, Dan Gâlea și primarului, Constantin Simirad, solicitînd ca darurile să fie desfăcute în public. Spre amuzamentul întregii asistențe, s-a dovedit că plicurile conțineau două măști: una de pisică și una de cîine, iar Anghel Stanciu, președintele P.R.M., a motivat gestul precizînd că cele două personalități "se au precum cîinele cu pisica". **(Ovidiu LUNGU)**

Dan Gâlea și Constantin Simirad, admirînd cadourile deputatului Anghel Stanciu

Boala care paralizează pleoapele

Botulismul

■ *o maladie desprinsă parcă dintr-un film de groază*

Botulismul (din lat. botula - mezel) este o boală produsă de toxina bacilului botulinic, cea mai puternică otravă cunoscută în mediul vegetal, mineral etc.

Acest bacil se dezvoltă în condiții de conservă bine închisă, mai rar într-o plagă traumatică. De botulism se pot îmbolnăvi persoane de toate vîrstele, inclusiv sugarii, la care bacilul se dezvoltă în intestine (ex., în S.U.A. au apărut intoxicații la sugari cărora li s-a administrat miere de albine ambalată în tuburi). Bacilul botulinic este răspîndit peste tot: în sol, în mediul marin și poate fi întîlnit mai ales în conservele de casă, care nu au fost supuse unei prelucrări termice. Peștele conservat este unul dintre alimentele principale care favorizează apariția bacilului.

Perioada de declanșare a bolii, după consumarea alimentului infestat, este de una pînă la opt zile, în cazuri grave doar 18 ore. Persoana intoxicată capătă tulburări de vedere (vedere dublă), de vorbire, de înghițire; apar paralizii ale mușchilor cefei, membrelor, trunchiului, uneori greturile și vărsăturile pot precede aceste tulburări nervoase. Bolnavul are gura uscată și, oricîte lichide ar consuma, senzația de uscăciune nu dispare. Formele grave ale botulismului se manifestă cu tulburări respiratorii de tip central care pot necesita ventilație asistată. Uneori se pot înregistra și decese. Din precizările prof. dr. Ștefan Dimitriu, șef de secție în cadrul Spitalului de Boli Infecțioase Iași, tratarea bolii durează șăptămîni și este foarte dificilă, efectuîndu-se cu ser antibotulinic. Bolnavii trebuie hrăniți cu ajutorul perfuziilor și prin sondă nazo-gastrică. Doctorul ne-a declarat că, recent, au fost spitalizate două surori din Iași, cu vîrste sub 40 de ani. După consumul de pește preparat în casă, una dintre ele a prezentat o formă severă de botulism, cu paralizie a pleoapelor, imposibilitatea înghițirii apei și a alimentelor; de asemenea, bolnava avea și o pareză generalizată, neputîndu-se sprijini pe propriile picioare. Ea a necesitat trei săptămîni de perfuzii și alimentare prin sondă. Sora ei a prezentat tulburări cu uscăciuni importante ale mucoaselor gurii.

Pentru prevenirea acestei maladii, alimentele trebuie foarte bine spălate; pentru conservele de casă este necesară o sterilizare la temperatură de 100 grade Celsius timp de 10 minute. Astfel, bacilul este distrus, nemaiexistînd șansa îmbolnăvirii. **(Violeta CALINCIUC)**

O comoară de care nu se îngrijește nimeni

Apa sulfuroasă

Apa sulfuroasă existentă în pînza freatică a orașului nostru, care este exploatată în vederea tratării unor afecțiuni, în cadrul Stațiunii și Policlinicii Balneare Iași, conține 250-300 mg sulf titrabil la litru. În mod normal, apa cu calități terapeutice are un conținut de 1 mg sulf la litru. Din acest motiv, apa sulfuroasă din zona orașului Iași beneficiază de cea mai mare concentrație de sulf din țara noastră.

Neputînd fi folosite pentru uz intern, din cauza "tăriei" lor, apele sulfuroase ieșene au efecte curative antialergice și antiparazitare, pentru uz extern. Sub formă de băi, sînt folosite cu succes în afecțiuni dermatologice, reumatismale, afecțiuni ale sistemului nervos periferic, hipertensiune arterială, arterită, varice, afecțiuni cutanate (eczeme, psoriazis, urticarii, furunculoze), precum și în afecțiuni ginecologice cronice. Sub formă de inhalații, aceste ape cu sulf sînt de un real folos în afecțiuni ale aparatului respirator: bronșite, bronșiectazii, viroze respiratorii.

Deși Policlinica Balneară Iași dispune de o bază medicală pentru diagnosticare (laborator și radiologie), precum și de cabinete de consultații cu posibilitatea efectuării unor tratamente complexe balneologice, o bună parte din aparatura aflată în dotare este veche (din anii '60-'70).

După cum ne-a declarat dr. Catrinel Stamate, medic specialist de balneofizioterapie și recuperare medicală din cadrul policlinicii, această "oază" de sănătate pentru bolnavi, care este clădirea policlinicii, nu beneficiază nici măcar de un modest sistem de securitate, nefiind împrejmuită de nici un gard. **(Violeta CALINCIUC)**

ABACAB SRL
Str. Nicolina nr.11
tel/fax 132682
ofertă specială de sărbători:
- Calculator AT 386SX/33 MHz (ATRONIC-SUA) - 1.936.066 lei
- Calculator AT 386DX/40 MHz (ATRONIC-SUA) - 2.492.415 lei
- Calculator AT 486SLC2/66 MHz (ATRONIC-SUA) - 3.149.652 lei
- Calculator AT 486DLC/40 MHz cu coprocesor - 3.080.000 lei
Firma ABACAB urează tuturor clienților
CRĂCIUN FERICIT!

S.C. ALIMENTARA S.A.
anunță că în perioada Sărbătorilor de Iarnă programul unităților sale va fi:
Vineri, 31 decembrie: 6 - 15
Sîmbătă, 1 ianuarie și duminică, 2 ianuarie - închis.
În restul zilelor programul rămîne neschimbat

Agenția de Turism LUX
ALMA
Str. C. Negri 60
Iași
pune la dispoziție în luna cadourilor, prin raionul specializat, la prețurile cele mai convenabile, articole sportive de foarte bună calitate, cum ar fi:
➢ treninguri adulți și copii
➢ încălțăminte sport
➢ scurte postav "Faciba"
➢ scurte tercot
➢ schiuri etc.
CALITATE GARANTATĂ!
Vă așteptăm cu plăcere!

Agenția de Turism NET
Revelionul 1994
BORSEC
28 dec -3 ian - 87.000 lei
29 dec -2 ian - 67.000 lei
- cazare vile confort IA
- masă restaurant IA
- transport autocar (facultativ)
NET vă pune la dispoziție echipamente complete de schi și sănii
Ag. Turism NET (Casa Modei - Mezanin), tel. 172557.

DORIȚI SĂ DEVENIȚI BUNI PRACTICANȚI ÎN FOLOSIREA CALCULATOARELOR compatibile I.B.M.?
adresați-vă Centrului de Calificare și Recalificare a Personalului din Str. Eternitate nr. 37.
Conținutul cursurilor, dotările și metodele moderne de predare asigură însușirea temeinică a cunoștințelor teoretice și practice în cel mai scurt timp.
Costul cursurilor este foarte redus iar CERTIFICATUL DE STUDII este RECUNOSCUT PE PLAN NAȚIONAL.
CURSURILE SÎNT GRATUITE PENTRU ȘOMERI.

S.C. NORD-EST TOURS
Agenția de Turism NET
urează clienților și colaboratorilor săi
un sincer și călduros
'LA MULȚI ANI!'

S.C. E.M.I. S.R.L.
Vă pune la dispoziție o gamă variată de produse:
- FRIGIDERE
- CONGELATOARE
- COMBINE FRIGORIFICE
- ARAGAZE
- TELEVIZOARE COLOR MEGAVISION, BEKO, ZASS - diagonala 37, 51, 54
- ASPIRATOARE
- APARATAJ ELECTRIC
- CONFECȚII, TRICOTAJE, ÎNCĂLȚĂMINTE
Bulevardul Independenței 19, bloc B 1-5, telefon: 117530
Program: zilnic 8.00 - 20.00, sîmbăta 8.00 - 16.00

S.C. SURSA MOLDOVEI S.A.
oferă
ZAHĂR
preț 655 lei fără TVA, loco Iași, ambalat în saci de 45 kg (ambalaj fără valoare).
OREZ
import China 593 lei/Kg fără TVA
Aceste prețuri sînt valabile pînă la 30.12.1993.
La cerere se asigură transportul la beneficiar, contra cost.
Tel. 127114; 127118.

RETROSPECTIVA ECONOMIEI IEȘENE

Două societăți cu capital de stat confruntate cu mari dificultăți: FORTUS și SUPREM

■ 1993 a fost un an greu pentru S.C. "Fortus" S.A.

Societatea comercială FORTUS S.A. (fostul Combinat de Utilaj Greu) din Iași are în prezent un număr de aproximativ 7000 de salariați. Conform afirmațiilor directorului general Gheorghe Cojocaru, acesta este numărul minim de angajați cu care firma Fortus S.A. își poate desfășura activitatea, orice concediere fiind practic imposibilă atîta timp cînd societatea ieșeană nu-și închide complet porțile.

Din informațiile furnizate recent de conducerea societății, rezultă că, după 11 luni din 1993, încasările firmei Fortus sînt de 18,6 miliarde lei, pînă la data de 31 decembrie a.c. estimîndu-se că cifra totală de încasări pentru anul în curs va fi de aproximativ 20 de miliarde lei. Referitor la producția din acest an, peste 70 de procente din aceasta este formată din utilaje și piese de schimb care au fost asimilate de curînd, fiind făcute pentru prima dată la Fortus. Profitul estimat a fi obținut la încheierea exercițiului financiar pentru 1993 este mai mic decît cel calculat în raport cu posibilitățile societății.

Gheorghe Cojocaru, director general la FORTUS S.A.

Principalele motive care au determinat diminuarea profitului sînt următoarele: peste două miliarde de lei reprezintă volumul investițiilor realizate pe parcursul acestui an, fonduri alocate pentru retehnologizarea și modernizarea capacităților proprii de producție.

Apoi, valoarea totală a dobînzilor bancare plătite de firmă se ridică la 2 miliarde de lei.

Acordarea în acest an a atestatului din partea companiei LLOYD'S, care recunoaște pe plan internațional calitatea produselor de la Fortus, a permis societății ieșene cîștigarea unor noi piețe de desfacere. Este vorba de piața Greciei unde Fortus va deveni un important furnizor de utilaje și piese de schimb pentru industria navală. Recent, a fost primită din partea Renel autorizația ca Fortus să execute lucrări în domeniul energetic.

Trebuie subliniat faptul că, datorită blocajului financiar, Fortus s-a aflat pe parcursul acestui an în cîteva situații dificile. Problema plății la timp salariilor a fost rezolvată în aceste condiții prin vînzarea a peste 1,6 milioane de dolari la cursul de schimb oficial. Pînă la sfîrșitul acestui an au fost efectuate toate plățile către furnizorii de utilități, respectiv Renel, Romgaz etc.

Dintre nerealizările activității economice din anul 1993, membrii conducerii au afirmat că nu s-a reușit reducerea cheltuielilor la o mie de lei producție.

În prezent, nivelul contractelor cu parteneri externi pentru anul viitor a fost realizat în proporție de 80%, valoarea preconizată a contractelor fiind de 30 de milioane de dolari.

■ Firma "Suprem" a încheiat foarte puține contracte în anul 1993

Anul 1993 a reprezentat pentru societatea comercială SUPREM S.A. (societate producătoare de corpuri de măcinare și blindaje pentru industria cimentului) un an al dificultăților economice.

Cauza principală care a afectat starea economică a unității este, la fel ca pentru multe societăți din industria ieșeană, lipsa de contracte. Ca urmare, în luna septembrie, conducerea unității a hotărît închiderea uneia dintre cele mai mari secții ale întreprinderii - turnătoria. Astfel, această secție, care a fost cea mai afectată de lipsa de comenzi, și-a încetat activitatea pentru o perioadă de aproximativ o lună de zile. Din acest motiv, în același timp au fost concediați un număr de 106 salariați din totalul de 820, majoritatea provenind din sectorul turnătorie. A fost adoptată, de asemenea, și soluția acordării de concedii fără plată, iar alți angajați au fost reorientați în sectoare auxiliare.

În opinia directorului general al societății, Karl Müller, această situație a fost generată de scăderea drastică a comenzilor pentru corpurile de măcinare destinate beneficiarilor interni din industria cimentului. Pe de altă parte, SUPREM S.A. s-a confruntat permanent cu dificultăți financiare legate de blocajul financiar, fiind pusă, din acest motiv, în situația de a întîrzia în mod curent achitarea datoriilor către furnizorii de utilități și chiar a salariilor.

Singura șansă de redresare economică a unității pentru perioada următoare este extinderea activității de export, prin contactarea unui număr cît mai mare de potențiali parteneri străini. (Mihaela BREZEANU; Alin TOCAN)

Karl Müller, director general la SUPREM S.A.

Precizări importante privind plata alocației de stat pentru copii

Pentru a urgenta plata alocației de stat pentru copiii preșcolari (0-7 ani), Ministerul Muncii și Protecției Sociale a emis noi precizări referitoare la modalitatea de plată a acesteia. Astfel, plata alocației de stat pentru copii se va efectua numai după prezentarea la consiliile locale și la direcțiile județene de muncă și protecție socială a unor tabele tipizate cu date referitoare la copil și la reprezentantul legal al acestuia. Datele din tabel vor fi completate de către agenții economici care, anterior apariției Legii nr. 61/1993, privind alocația de stat pentru copii, au efectuat plata acesteia. Tabelele respective vor fi trimise apoi de către direcțiile județene de muncă și protecție socială la oficiul central de plată a pensiilor pentru înregistrare și prelucrare. Plata alocației pentru preșcolari se va face prin oficiile poștale din raza de domiciliu sau reședință a beneficiarului alocației. În paralel cu această acțiune, va fi continuat și procesul de întocmire a dosarelor de alocație de către consiliile locale (municipale, orășenești, comunale). (Sandu TACU)

Creștere alarmantă a numărului de sarcini extrauterine

La Spitalul clinic de obstetrică-ginecologie "Cuza-Vodă" Iași, înainte de 1989 se înregistrau una, cel mult două cazuri săptămînal. În prezent, medicii au de rezolvat trei, uneori mai multe cazuri, de sarcini extrauterine pe săptămînă. Diagnosticul în această afecțiune este dificil de stabilit chiar și în urma unei ecografii. Sarcina extrauterină poate avea o evoluție explozivă și, prin ruptura trompei uterine, unde s-a localizat, poate provoca o hemoragie masivă intraperitoneală. Principala cauză care determină apariția unei sarcini extrauterine o reprezintă, după părerea specialiștilor, infecțiile genitale la femei, care nu sînt tratate, consecință a avorturilor provocate în anii trecuți. Există cazuri în care pacientele n-au beneficiat de o adecvată educație sanitară. Nu trebuie exclus stress-ul zilnic care generează, la femei, fluctuații hormonale ce afectează și organele genitale ale acestora. Recent, specialiștii în domeniu au constatat că sarcinile extrauterine pot fi o consecință a avorturilor la cerere, unde riscul de complicații infecțioase crește. Frecvența maximă a acestei nedorite boli se găsește la femei cu vîrste cuprinse între 25-35 ani. Nu trebuie neglijat faptul că o femeie care a suferit o sarcină extrauterină poate recidiva și cu a doua, nemaiputînd, în cele din urmă să rămînă însărcinată. (Violeta CALINCIUC)

Încă un pas spre unire

De Crăciun, mii de turiști moldoveni și-au vîndut produsele la Iași

■ românii din Moldova sărbătoresc Nașterea Domnului abia pe 7 ianuarie

Turiștii moldoveni au invadat în aceste zile de sărbătoare piețele Iașului, pentru a-și vinde marfa. Ei sărbătoresc Nașterea Domnului pe stil vechi (7 ianuarie), așa încît Crăciunul nostru a constituit pentru ei un prilej extraordinar de a-și comercializa produsele.

Astfel, în zilele de 24 și 25 decembrie, prin punctul de frontieră Sculeni, au intrat în țară 3.190 de turiști și au ieșit 3.930. Aceste cifre indică un trafic relativ mare de călători, media fiind în zilele obișnuite de aproximativ 1.000-1.500 de persoane.

De la conducerea Vămii Sculeni am aflat că și traficul de marfă a cunoscut o creștere spectaculoasă, fapt explicat de apropiatul sfîrșit al anului, oamenii de afaceri grăbindu-se să termine derularea ultimelor contracte.

Un fapt inedit îl constituie modul în care Vama și Poliția de Frontieră din Republica Moldova au răspuns felicitărilor de Crăciun trimise de Vama Sculeni. "Frații de peste Prut" s-au arătat mirați de urările făcute și au replicat prompt că ei nu sărbătoresc acum Nașterea Domnului.

Conducerea Vămii Sculeni ne-a mai precizat că au încercat să ajungă la o cooperare reală și la o apropiere sufletească cu moldovenii de dincolo, dar n-au realizat nimic. "Am căutat poezia acolo unde nu există", ne-a declarat plin de amărăciune V. Horga, șef adjunct al Vămii Sculeni.

Spre deosebire de situația de la Vama Sculeni, la Vama Iași din Gara Internațională Nicolina traficul de călători a fost redus, înregistrîndu-se în medie 40-50 de persoane pe zi, în marea lor majoritate elevi. (Alina ȘTEFAN)

Reprezentanții Fondului Proprietății de Stat în județul Iași (IV)

122. SOMETCHIM SA IAȘI. - Leancă Nicolae - M.C. - economist; Rață Dorica - Cons. Jud. - economist

123. SPIROCA SA IAȘI. - Sava Luminița - D.G.F.P. - economist

124. SUPREM SA IAȘI - Popescu Zimbru Ioan - Cam. Com. - inginer; Cătoiu Andreiu - D.T.F.P.S. - inginer

125. TAXICOM SA IAȘI. - Cănilă Violeta - Cons. Mun. - economist

126. TEHNOTON SA IAȘI. - Bărbulescu Mihai - D.T.F.P.S. - inginer; Lorin Cantemir - I.P.I. - inginer

127. TEHNOTON SERVICE SA - Iancu C-tin - Cons. Jud. - economist

128. TEPRO SA IAȘI - Cătoiu Andreiu - D.T.F.P.S. - inginer; Zalaru Dumitru - D.G.F.P. - economist

129. TEROM SA IAȘI - Duca Emil - D.T.F.P.S. - inginer; Zalaru Dumitru - D.G.F.P. - economist

130. ȚESĂTORIA SA Țibăn. - Liuță Ioan - I.P.I. - inginer; Grădinaru Mihai - D.G.F.P. - economist

131. TEXTILA SA IAȘI. - Staicu Ioan - Dir. Terom - inginer

132. TOMIRIS SA IAȘI - Tacu Puiu Alex. - I.P.I. - economist; Niculăiasa Mariana - I.P.I. - inginer

133. TRANSCOM SA IAȘI - privatizată

134. TRANSMIXT MOLDOVA SA Pașcani - Popa Gelu - Agromec Pașcani - inginer

135. TRANSMIXT SA IAȘI - Cuza Constantin - dir. I.J.T.L. Iș - inginer

136. TRANSSERVICE SA IAȘI - Slătineanu Ovidiu - D.G.F.P. - economist

137. TRIMEC SA IAȘI - Rotaru Neculai - D.G.F.P. - economist

138. TURISM MOLDOVA SA IAȘI - Hrîtac Gheorghe - Trib. Jud. - jurist; Drăgoi Vladimir - Cons. Jud. (secretar PDSR Iași) - jurist

139. TURISM SIRETUL SA Pașcani. - Dumitriu Maria - Cons. Jud. - economist

140. UNIREA SA IAȘI. - Albu A. - D.G.A. - economist; Ghemandt Cristina - M.A.A. - inginer

141. VINIA SA IAȘI - Lupu Victorel - D.G.F.P. - economist; Petre Marin - M.A.A. - inginer

142. VINIFRUCT SA IAȘI. - Maxim Petru - D.G.F.P. - economist; Roman Gheorghe - D.G.A. - inginer

143. VITALEF SA IAȘI - Szalontai Celestina - Prefectură - economist; Antonescu Ion - D.G.A. - inginer

144. ZIMBRU SA IAȘI - Nistor Angele - D.G.F.P. - economist; Alexa Simona - D.G.A. - med. veter.

145. ZOOSERVICE SA IAȘI - Rusu Banu Corneliu - Cons. Jud. - inginer

146. SUT SA Pașcani - Suditu Constantin - Cons. Jud. - inginer

147. CONSTRUCT SA. Hîrlău - Suditu Constantin - Cons. Jud. - inginer

148. NICIMAN SA IAȘI - Dumitrache Florin - Cons. Jud. - inginer

149. ELECTROCONSTRUCT ELCO SA IAȘI - Amihăiesei Ion (PDSR) - Cons. Jud. - inginer

150. CEPRUPLAST SA

NOTĂ: Aceasta este ultima parte a listei cu cei 150 de reprezentanți FPS din județul Iași. Persoanele care pot da relații despre activitatea profesională a celor nominalizați pe lista FPS sînt rugate să se adreseze redacției cotidianului "Monitorul".

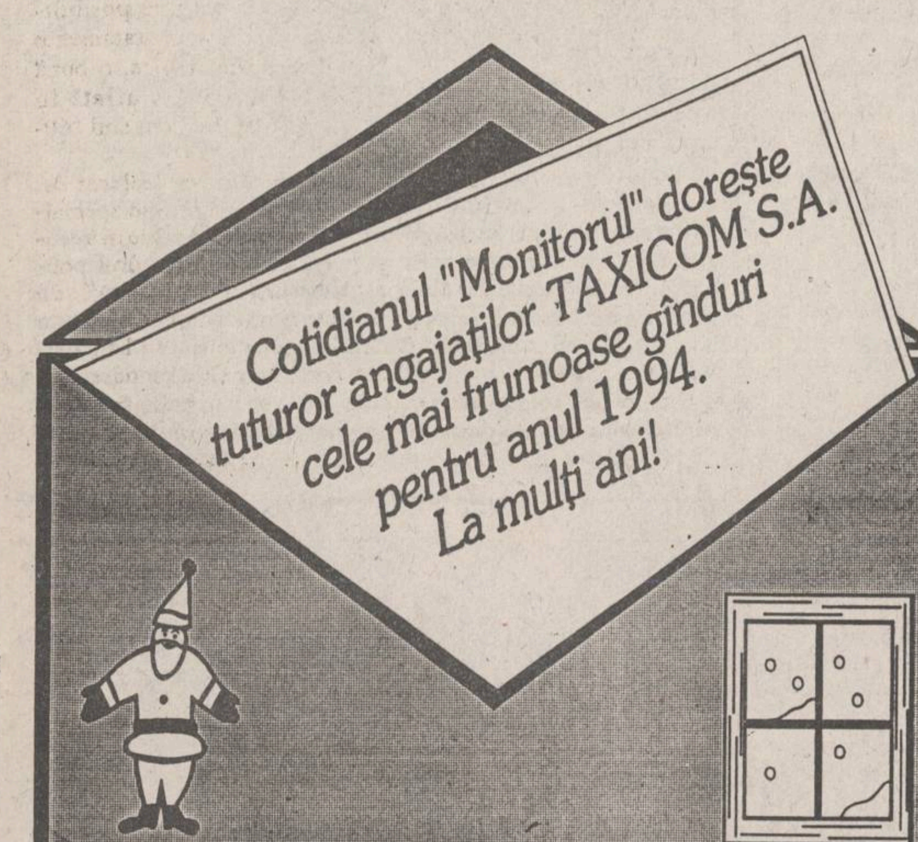

Dacă nu ați reușit să alegeți un cadou pentru cei dragi, soluția v-o dăm noi!

A&D NERIO

magazinul **Decora** al S.C. A&D NERIO S.R.L.

vă oferă 1001 cadouri alcătuite din cele mai frumoase flori:

florile Decora!

De asemenea, firma noastră urează tuturor clienților și colaboratorilor un An Nou fericit și "La mulți ani!"

Preluare comenzi - tel. 147165.
Program 10-20 zilnic, inclusiv sîmbăta și duminica.
Adresa: între cofetăria Opera și restaurantul Cina.

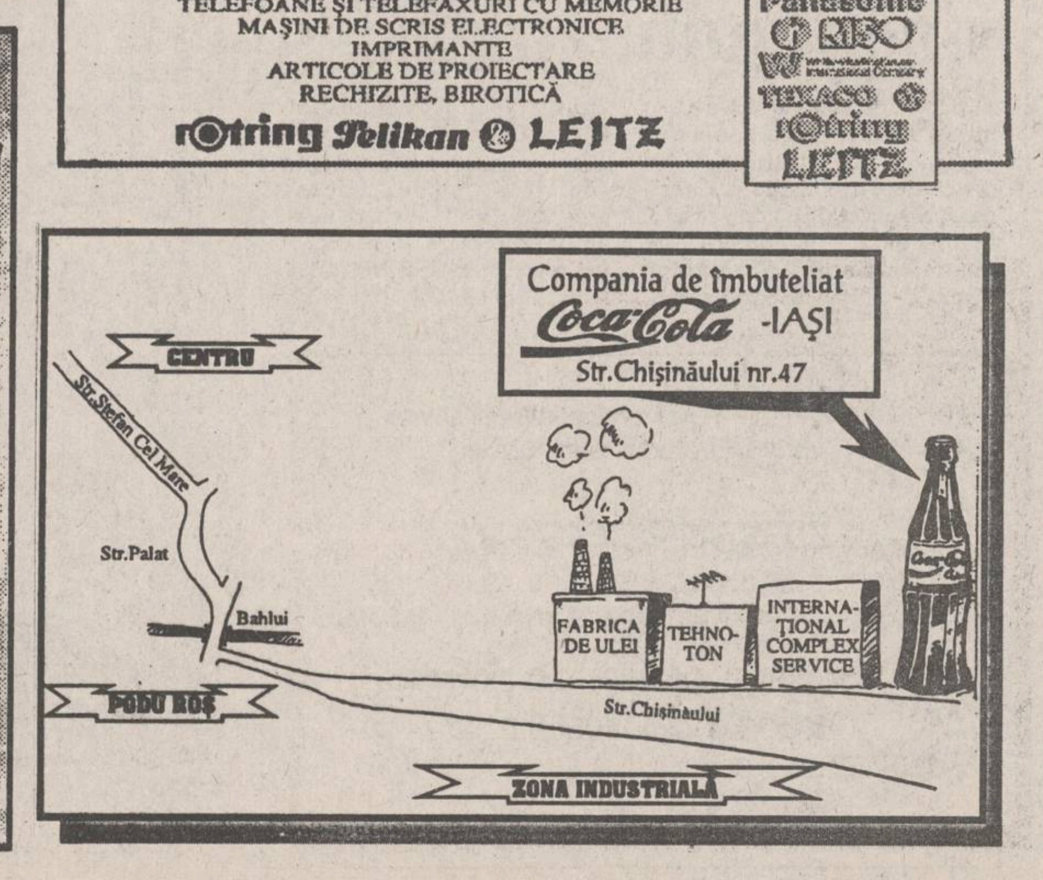

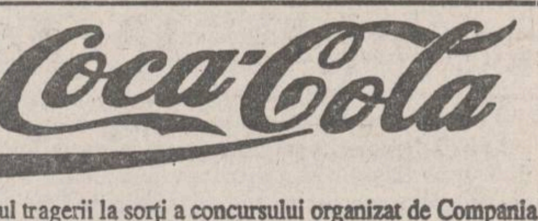

Cîștigătorul tragerii la sorți a concursului organizat de Compania de Îmbuteliat Coca-Cola în colaborare cu cotidianul Monitorul și Radio NORD-EST.

Compania de Îmbuteliat Coca-Cola Iași în colaborare cu **Cotidianul "MONITORUL" și Radio NORD-EST**

organizează un concurs pentru toți cei care cumpără Coca-Cola în sticle de 1 litru.

Cîștigătorilor, Compania de Îmbuteliat Coca-Cola le va oferi cîte o navetă cu 12 sticle de Coca Cola de 1 litru.

Persoana din fotografie este rugată să se prezinte la sediul Companiei de Îmbuteliat Coca-Cola din Str. Chișinăului nr. 47 pentru identificare și ridicarea premiului.

Cu toate că președintele Iliescu a început de ieri consultări cu partidele parlamentare,

P.N.Ț.C.D. nu se grăbește să intre într-un guvern de coaliție

■ conform președintelui PNȚCD, Corneliu Coposu, "președintele Ion Iliescu este convins de necesitatea formării unui alt guvern, dar vrea ca participarea opoziției să fie pur decorativă"

Președintele Ion Iliescu a început ieri convorbiri cu reprezentanții partidelor politice asupra posibilității formării unui guvern de coaliție. Preconizatele negocieri vor dura toată săptămîna. Purtătorul de cuvînt prezidențial, Traian Chebeleu, a declarat că Iliescu dorește încheierea unui pact politic asupra schimbării cabinetului. Partidele guvernamentale și din opoziție au reacționat în mod pozitiv la apelul lui Iliescu pentru reconciliere națională și negocierea unui guvern de coaliție. Unii lideri ai opoziției au declarat însă că doresc să aibă dreptul de a exercita o reală putere într-un viitor cabinet. Iliescu a relevat că în România trebuie ajuns fără întîrziere la un pact politic și social, așa încît să poată fi lansate acțiuni concertate în vederea scoaterii țării din actuala criză și a promovării reformelor. El a arătat că prioritate au, în momentul de față, privatizarea, redresarea industrială, reducerea inflației, consolidarea monedei naționale și restructurarea sistemului financiar și bancar. Sindicatele din România sprijină convorbirile.

Ieri au început consultările inițiate de președintele Ion Iliescu. Primele partide care au răspuns invitației au fost P.D.A.R., P.D. și P.D.S.R. Însă principalul partid din opoziție, P.N.Ț.C.D., își va amîna vizita la palatul prezidențial cel puțin pînă după 1 ianuarie, data exactă fiind stabilită după ce se va lua o decizie la nivelul partidului, precum și al C.D.R. O altă condiție, formulată de către domnul Corneliu Coposu la conferința de presă a P.N.Ț.C.D. de ieri, a fost că partidul său va participa la aceste consultări doar împreună cu C.D.R. și în numele Convenției. În ceea ce privește eventuala formare a unui nou guvern, P.N.Ț.C.D. este gata să-și asume responsabilitatea pentru scoaterea țării din criză, dar numai în anumite condiții, aceleași ca și în 1992. Sinteza lor, exprimată într-o singură propoziție, este: "Puterea să renunțe la monopolul puterii." Președintele P.N.Ț.C.D. a explicat, dînd ca exemplu Ministerul de Interne: "Dacă ni s-ar acorda, am dori să-l putem reforma fără nici o constrîngere". În opinia domnului Coposu, principalele divergențe cu P.D.S.R. ar fi restaurarea instituțiilor democratice, privatizarea și problema caselor naționalizate, divergențe care nu permit un eventual guvern P.D.S.R.-P.N.Ț.C.D.

Referindu-se la formula unui pact politic, formulă propusă de președintele Iliescu, dl. Coposu a afirmat că pactul este dorit de toată lumea pentru că nimeni nu se opune unei reconcilieri.

Totuși, întîi se va discuta la Cotroceni despre guvernul de colaborare și abia apoi pactul politic și social, deoarece "pactul social cu acest guvern nu se poate accepta", a declarat președintele P.N.Ț.C.D. Conform d-lui Coposu, "președintele Ion Iliescu este convins de necesitatea formării unui alt guvern, dar vrea ca participarea opoziției să fie pur decorativă".

În continuare, purtătorul de cuvînt al P.N.Ț.C.D., senatorul Radu Vasile, a criticat abilitarea guvernului de a emite ordonanțe pentru o vacanță de 20 de zile a parlamentarilor. Ordonanțele, privind 12 pînă la 16 legi din domeniul fiscalității, sînt caracterizate ca o procedură obișnuită de ocolire a deciziei Parlamentului. Despre proiectul de ratificare a bugetului de stat pe 1993, senatorul P.N.Ț.C.D. a afirmat că suferă de atîtea lipsuri, încît ar putea declanșa o nouă moțiune de cenzură. "Oricum", a declarat purtătorul de cuvînt, "lipsa de voință politică în aplicarea reformei este pusă în evidență de utilizarea defectuoasă a creditelor pentru investiții. Astfel, Ministerul Transporturilor a folosit doar 48% din sumă, Ministerul Sănătății - 42% iar restul ministerelor mai puțin de 60% din fondurile alocate". **(A.G.)**

MONITORUL INTERN

■ Cele mai mari ajutoare de șomaj

Primele 3 cele mai mari ajutoare de șomaj care se plătesc în județul Neamț sînt - conform datelor furnizate de Oficiul Județean de forță de muncă și șomaj - de 81.069 lei, 78.100 lei și 77.100 lei. Ajutorul de șomaj reprezintă 60% din media ultimelor 3 salarii lunare încasate înainte de intrarea în șomaj.

■ România - ultimul loc în Europa în privința fondurilor alocate pentru învățămînt

În anul 1990, bugetul alocat învățămîntului românesc a fost de 2,74% din Produsul Intern Brut. Pentru anul 1991, bugetul alocat învățămîntului a fost de 3,77 din P.I.B.; în 1992 a fost de 3,1% din P.I.B. iar în1993 a fost de 3,36% din P.I.B. Aceste cifre ne situează pe ultimul loc în Europa în privința fondurilor alocate de la buget pentru învățămînt, în pofida faptului că în Parlament se găsesc 65 de profesori. În anul 1993, în România, pentru sănătate a fost alocat 2,01% din P.I.B. iar pentru cultură 0,14%.

■ 20 de români într-un container la Le Havre

RADIO BUCUREȘTI relatează că autoritățile vamale din portul francez Le Havre au descoperit într-un container 20 de români care intenționau să plece la bordul unui transatlantic sper America de Nord. Agenția FRANCE PRESSE, care a transmis știrea, precizează că în ultimii 3 ani mai multe sute de români și bulgari au fost depistați la Le Havre, în timp ce încercau să ajungă în Canada.

■ Un deputat în Parlamentul European consideră posibilă reinstalarea monarhiei în România

În interviul acordat televiziunii franceze și transmis la emisiunea "Ora adevărului", Otto von Habsburg, deputat în Parlamentul European, a criticat deosebit de vehement sistemul actual din România, afirmînd, nici mai mult, nici mai puțin, că acesta pășește pe urmele vechiului sistem și că securitatea ține sub supravegherea sa toate problemele, la fel ca înainte.

În România, minoritățile naționale sînt persecutate și în prezent, îndeosebi maghiarii, dar și țiganii și evreii - a afirmat el.

Otto von Habsburg nu a considerat imposibil ca în unele țări din Europa Centrală vechile dinastii regale să ajungă, din nou, la tron. Cea mai mare șansă pentru aceasta o vede în România, unde nici pînă azi nu s-a reușit înlăturarea pe deplin a comunismului. Regele ar putea fi util și din punct de vedere al asigurărilor drepturilor minorităților naționale, deoarece personalitatea acestuia este o garanție pentru democrație - se scrie în cotidienele ungare "Magyar Hirlap" și "Nepszabadsag".

■ Schimburile comerciale la sfîrșitul lunii noiembrie

"Exporturile românești au înregistrat, la sfîrșitul lunii noiembrie a.c., nivelul de 4,078 miliarde dolari, ceea ce înseamnă o creștere cu 10% față de aceeași perioadă a anului trecut", a arătat dl. Mihai Berinde, secretar de stat în Ministerul Comerțului, într-o conferință de presă.

Importurile au fost, la sfîrșitul celor 11 luni trecute din acest an, în valoare de 5,135 miliarde de dolari, înregistrînd o creștere cu 7,7% față de aceeași perioadă a anului trecut. Precizînd că rezultatele menționate arată, pentru perioada din acest an, una din cele mai mari dinamici de creștere a exporturilor și o sporire mai lentă a volumului importurilor, dl. Berinde a apreciat că, la sfîrșitul anului 1993, deficitul balanței comerciale se va diminua cu circa 200-250 milioane de dolari.

■ Bilanț la Fondul Proprietății de Stat

Momentul de bilanț pentru Fondul Proprietății de Stat coincide cu împlinirea unui an (23 decembrie) de la privatizarea primei societăți comerciale - Socet S.A. - și înregistrarea zilele acestea a actului de vînzare-cumpărare cu numărul 240 - Prodaliment Salonta S.A., aceasta din urmă avînd un capital social total de aproape 1,4 miliarde lei, se arată într-un comunicat dat publicității de Fondul Proprietății de Stat.

Realitatea, faptele ca atare care concură la desfășurarea reformei și, în cadrul acesteia, a procesului privatizării societăților comerciale arată că Fondul Proprietății de Stat, în ciuda multor greutăți, a declanșat și susținut, într-un ritm din ce în ce mai accelerat, procesul de privatizare, începînd cu societățile mici și mijlocii. Cifrele, de regulă, sînt "seci", chiar "reci", dar, de cele mai multe ori, grăitoare. Ele probează, per global, că societățile comerciale deja privatizate înregistrează un capital social total de peste 53 miliarde lei și un număr de circa 58.000 salariați.

MONITORUL EXTERN

■ În Columbia, 135 de morți în Ajunul Crăciunului

În Columbia, ajunul Crăciunului și prima zi a marii sărbători s-au soldat cu un tragic bilanț: 135 de morți, potrivit unui prim bilanț al poliției, reluat de AFP. Cel mai mare număr de victime s-a înregistrat în noaptea de vineri spre sîmbătă în principalele trei orașe ale acestei țări, Bogota, Medellin și Cali. Majoritatea victimelor au fost ucise cu arme de foc sau arme albe, în cadrul unor încăierări ce au avut loc pe stradă sau în locurile de distracții, multe dintre ele avînd la bază consumul de alcool, pocnitori, artificii, veselie... și incendii provocate poate din neglijență, poate din alte cauze, dar indiferent de originea dezastrelor, ele au provocat și în Germania, în noaptea de Crăciun, moartea a 12 persoane.

■ Întregul litoral francez este interzis publicului

Întregul litoral francez la Atlantic, din nordul Bretaniei în Țara Bascilor, este interzis publicului începînd de duminică, datorită prezenței în ocean a aproape 5000 de detonatoare pirotehnice de proveniență nedeterminată - transmit agențiile France Presse și Reuter. Încărcăturile, pierdute în ape, în circumstanțe necunoscute, au început să apară la suprafață la 18 decembrie. Unele dintre ele au fost recuperate în cantitate mică. Pompieri, jandarmi și polițiști au fost mobilizați pentru a-i ține la distanță pe curioși.

■ Președintele Bill Clinton și soția sa Hillary sînt cele mai admirate persoane din Statele Unite

Potrivit unui sondaj CNN/USA Today, Bill Clinton este bărbatul cel mai admirat de 20% din participanții la sondajul Gallup, la mare distanță de fostul șef al executivului american, George Bush, care a întrunit doar șase procente. De asemenea, 22% din cei chestionați au desemnat-o pe Hillary Rodham Clinton drept cea mai admirată femeie în Statele Unite. De menționat că Maica Tereza a obținut 14% din sufragii.

■ 100 de ani de la nașterea lui Mao Zedong

În China au avut loc duminică numeroase ceremonii pentru marcarea unui centenar de la nașterea lui Mao Zedong. Majoritatea liderilor chinezi au luat parte la principala ceremonie desfășurată la Beijing, unde, la 17 ani după moartea lui Mao, președintele Chinei și liderul Partidului Comunist, Jiang Zemin, i-a adus omagii defunctului lider. Jiang Zemin a afirmat că Mao a fost un mare patriot și un mare erou național.

■ 100 de dolari pentru toți new-yorkezii care renunță la pistol

O inițiativă specială de sărbători, care a făcut ca new-yorkezilor să primească jucării în valoare de o sută de dolari în schimbul predării armelor pe care le dețin, a avut un asemenea succes încît fondurile existente s-au epuizat rapid. Firme locale au donat cîte 25.000 de dolari pentru această inițiativă, după ce proprietarul unui magazin de covoare și-a exprimat îngrijorarea în legătură cu numeroasele acte de violență de la New York, oferind 5000 de dolari pentru înființarea acestui fond. Afacerea are însă două tăișuri. Majoritatea magazinelor americane de jucării sînt pline cu jocuri video "îmbibate" de violență. Nu există nici un fel de garanții că părinții nu vor cumpăra cu cei o sută de dolari astfel de jocuri. Poate că în secolul viitor se va pune la cale un nou schimb pentru a scoate jocurile violente din circulație.

Jirinovski vrea să facă ordine și în Bulgaria

■ aflat la Sofia, liderul Partidului Liberal Democrat din Rusia a cerut președintelui Jelio Jelev să iasă la pensie

Vladimir Jirinovski, liderul liberal-democrat care a repurtat un neașteptat succes în alegerile din Rusia, se află în prezent în Bulgaria, într-o vizită neoficială. Între două coborîri pe pîrtiile din Sandanski, Jirinovski își găsește timp să se gîndească și la soarta tristă a omenirii, încercînd să facă puțină ordine. Astfel, el a opinat că președintele bulgar, Jelio Jelev, ar trebui să cedeze locul la cîrma statului nimănui altcuiva decît anonimului Svetoslav Stoilov. "Actualul președinte este o figură a perioadei de tranziție, care se apropie de sfîrșit. Jelev trebuie să iasă la pensie..., lăsați-l să se odihnească", a declarat Jirinovski. Stoilov, consilier și prieten al lui Jirinovski, este de profesie economist, trăind în prezent în Austria. În ceea ce privește perspectivele viitorului mai îndepărtat, liderul democrat-liberal a recunoscut cu modestie că "este puțin cam prea tîrziu pentru ca Bulgaria să devină cel de-al șaisprezecelea stat al Uniunii Sovietice". Nici conflictul iugoslav nu l-a putut lăsa indiferent pe Jirinovski. El a anunțat un plan propriu pentru pacificarea zonei. El prevede refacerea Federației Iugoslave într-un mod "ceva mai puțin drastic" decît cea dizolvată, precum și demilitarizarea completă a zonei. Întrebat asupra șanselor de aplicare a acestui plan, Jirinovski a declarat presei: "Cît despre actualul guvern (rusesc), ăsta n-o să decidă nimic. Dar dacă reușim să-l convingem pe președintele Elțîn - cu care, de altfel, sînt bun prieten - vom forma un nou guvern, de coaliție, și totul va fi în ordine". Imediat după alegeri, Jirinovski a început un turneu neoficial, în cursul căruia s-a întîlnit cu "camarazi de luptă", exponenți ai mișcărilor neonaziste din Austria și Germania, informează REUTER.

Guvernul Slovaciei vrea să interzică postul de radio "Europa Liberă"

Guvernul slovac a denunțat contractul care permite postului de radio "Europa Liberă", finanțat de Congresul S.U.A., să emită în Slovacia, a anunțat ieri agenția France Presse. Un comunicat al Ministerului slovac al Transporturilor, Telecomunicațiilor și Lucrărilor Publice arată că emisiunile unei stații de radio, aparținînd unui stat străin, difuzate prin intermediul emițătoarelor oficiului slovac de telecomunicații, constituie o violare a legislației acestei țări. Potrivit contractului încheiat în 1990 cu guvernul fostei Cehoslovacii, "Europa Liberă" dispunea în Slovacia de trei emițătoare care transmiteau pe unde medii în limba slovacă, licență valabilă pînă în 1996. Comunicatul Ministerului slovac al Telecomunicațiilor consideră acest acord nul, deoarece a fost încheiat cu autoritățile unui stat care nu mai există. Un responsabil al redacției din Bratislava a postului de radio a menționat că nici un guvern postcomunist nu a încercat pînă acum să interzică emisiunile "Europei Libere" și a precizat că o delegație a postului de radio este așteptată să sosească în capitala slovacă.

Reglementări ale spionajului american

Serviciile secrete ale S.U.A. nu se vor ocupa cu spionarea companiilor străine și cu predarea către firmele americane a secretelor comerciale, informează în ediția de duminică ziarul "Washington Times", citînd declarația unui reprezentant al Administrației Clinton care a dorit să-și păstreze anonimatul. Potrivit aceleiași surse, această prevedere va fi inclusă într-un nou articol care se găsește, în prezent, în elaborare la Casa Albă.

pizza•hamburgher•pui la capac•aperitive•frigărui

s.c. IAȘI s.r.l.
vă invită la
PIZZA HOUSE
MAMA MIA !
și vă urează Crăciun Fericit
odată cu tradiționalul
La Mulți Ani!

pizza•hamburgher•pui la capac•aperitive•frigărui

Telefon 098/ 112216

COMPIUS evidențiază calitățile și eleganța produselor românești

DESCOPERIȚI-LE!

COMPIUS S.R.L.
- magazin profilat pe diverse articole de încălțăminte

Str. Ștefan cel Mare și sfînt

S.C. AGMUS S.A.

PRECIZIE CALITATE FIABILITATE

vă oferă următoarele prestări servicii și produse:

Mașină de ambalat prin vidare MAV 100
Linii de prelucrat produse de panificație și patiserie (malaxor, cuptor etc)
Linii tehnologice pentru carne și preparate din carne
Betonieră de 120, 160, 250 l
Batoză de porumb
Valțuri de moară
Mașini și utilaje pentru obținerea materialelor de construcție (mortar, cărămizi, țigle)
Reparații curente, reparații capitale și modernizări la mașini unelte, instalații și utilaje
Utilaj alimentar la temă
Mașină multiplă de tîmplărie MMT 17
Moară cu ciocănele pentru furaje
Brumări și cromări
Tratamente termice

Calea Chișinăului nr. 32, tel. 098/135651

CAFEAUA DE DIMINEAȚĂ

Colinde, colinde - e vremea colindelor

Aurel LEON

Au rămas toate undeva în urmă. În față e doar el, bradul țării, uriaș, cu creștetul în stelele cerului și cu rădăcinile în Carpați. Pe rafturile lui enorme stau dealurile molcome ale Bucovinei și Basarabiei, cu Voronețul, Putna și Căpriana, apoi nisipurile binecuvîntate de la Niculițel și Murfatlar; apele tămăduitoare vîlcene și masa tăcerii a lui Brâncuși; Apusenii Crâișorului și Feleacul Clujului... - toate, sub vraja acestui ceas al păcii, respiră blîndețea căldurii umede de staul scobit în piatră. Pe sub cetina cea fără de moarte mergem spre cele simple, spre umilință și modestie. Staulul din Bethleem acum e orice grajd românesc, iar cei trei crai încărcați de daruri sînt, ca în icoanele lui Tonitza de la Durău, ciobani români veniți cu ceea ce au în tîrle. Icoana nașterii e binecuvîntarea ieslei, drept leagăn al Fiului Omului, adică întoarcerea la începuturile fericite ale celor elementare, cînd Dumnezeu își alege drept sălaș preferat ieslea de sub răsuflarea curată a necuvîntătoarelor, adică unirea dintre sublimul, grandoarea de pe cea mai înaltă treaptă, cea a convietuirii dintre uman și animal.

Undeva, unde numai steaua cea isteață știe, se va naște pruncul sfînt, în cornul de piatră, cum spune poetul Ion Pillat:

"Versul acesta îl vrei pe piatra veciei -
Ștearsă, tocită, nu ține nici vorbă, nici pas;
Ard numai ochii sfinți ai Mariei
Tainic pe-al lumii iconostas."

În seara asta, lumea întreagă e un iconostas în care ard ochii sfinți ai Mariei, sub cetini de brad. E o atmosferă de împăcare sărbătorească peste oraș. Cerul e mai înalt, oamenii mai prietenoși. Se știe că observatorul nostru astronomic are, printr-o convenție bine stabilită, sarcina de a explora partea de cer care cade sub lunetele noastre. Deci, acolo sus, mai există o hartă a României, o hartă care cuprinde stelele noastre, așa cum spune Noica: "partea noastră de cer". Iconostasul Mariei îmbrățișează toată partea noastră de cer și - prin el - pămîntul de demult, în hotarele lui adevărate. E bine cînd un neam e unit prin credință, limbă și obiceiuri. În noaptea cînd Pruncul a devenit împăratul împăraților, colindul românesc cel din vechime își îndeamnă frații:

Mă rog de voi
Să nu vă fie rușine de limba voastră română,
Că muma voastră v-a dat lapte
Din pieptul ei românesc.

Și spune mai departe Pătru Iancovici Timoceanu, din Bov-Iugoslavia:

Iară mă rog de tine, române,
De limba ta să nu-ți fie rușine!
Dacă nu-ți păzești limba bine,
Nici Dumnezeu nu mai este cu tine.

Și răspunde de la Chișinău Nicolae Dabija:

Cît avem un sat, departe,
Și un grai ce n-are moarte,
Cît ai cui zice "părinte",
Mai există lucruri sfinte.

I se alătură, din cealaltă latură a românismului, Vasile Barbu:

Cel mai frumos basm românesc, "Tinerețe fără bătrînețe și viață fără de moarte", în cea mai somptuoasă prezentare (copertă și una din gravuri)

O, doamne, oare dragostea de Uzdin
Să fie din vis și suspin,
Să fie din boală, din beție ce doare
Din Sfînta Fecioară, de viață născătoare?

Din orice baladă, din orice strigăt de neînstrăinare se poate naște un colind românesc, de spus în noaptea sfîntă, cînd e deschis cerul și se împlinesc dorințele cele mai fierbinți. Pentru că ne-o spune Mircea Eliade:

Îți iubești țara și neamul
pentru că știi că numai așa
vei putea rămîne și tu aici,
în istorie, legat și păstrat pe pămînt.
Și mi se pare că nu există
decît un singur fel de a-ți iubi neamul
și țara:
Să lupți pe orice cale
Pentru eternitatea lor.

Și acum, cînd au rămas toate patimile în urmă, inclusiv pasiunile politice, cînd totul se află sub vraja lui, a Copilului, cînd e vremea copilăritului și, deci, a credinței în minuni, a basmelor noastre dragi, cum ar fi "Tinerețe fără bătrînețe și viață fără de moarte", care e de fapt nașterea din fiecare Crăciun, Pruncul sfînt fiind fără bătrînețe și fără moarte, să ne dezbrăcăm de haina festivismului și să privim în jurul nostru. Orașul s-a costumat, arborînd becuri colorate pe cornișele caselor și, pe undeva, un brad montat la vreo răscruce. În rest, cartierele rămîn în beznă și mizerie. Și atunci, să ne întrebăm, închizînd cartea cu povești: ce rost mai are toată fițiiala filmată de la Cotroceni și de prin alte sate, în care "părinții patriei", d-nul președinte și al său premier, împart cu generozitate milioanele, cînd nu i-a durut inima să lase de sărbători 3,7 milioane de copii fără alocații? De ce nu s-au plătit alocațiile? Să deschidem presa. Un răspuns autorizat din partea d-lui Gh. Grecu, consilier juridic în cadrul Direcției de asistență socială din Ministerul Muncii și Protecției Sociale: "Potrivit noilor reglementări, Legea nr. 61/1993 și H.G. nr. 591 privind aplicarea legii menționate pentru copiii în vîrstă de peste 7 ani, stabilirea și plata alocațiilor se fac de către unitățile de învățămînt. Acest amendament a fost introdus de Senat, proiectul legii inițiat de Ministerul Muncii și Protecției Sociale nu prevedea așa ceva. S-a mers pe principiul că, acordînd alocații de stat pentru copiii în vîrstă de peste 7 ani, se va elimina abandonul școlar. Într-adevăr, aplicarea acestei legi ridică foarte multe probleme, deoarece la intrarea în vigoare, la 1 octombrie 1993, alocațiile de stat erau plătite de cîteva mii de unități, iar în momentul de față stabilirea și plata alocațiilor se fac de către doi ordonatori de credite: Ministerul Muncii și Protecției Sociale pentru copiii în vîrstă de 0-7 ani și Ministerul Învățămîntului pentru copiii în vîrstă de peste 7 ani. Acesta din urmă nu avea - la momentul intrării în vigoare a Legii nr.61 - un sistem administrativ creat pentru stabilirea și plata alocațiilor a 3,7 milioane de copii și chiar Ministerul Muncii și Protecției Sociale, deși are o structură administrativ-teritorială pusă la punct, a avut dificultăți în stabilirea și plata alocațiilor pentru 2,5 milioane de copii. A fost necesară stabilirea unor convenții cu poșta (în cazul M.M.P.S.), respectiv cu Bankpostul (în cazul Ministerului Învățămîntului), punerea în aplicare a legii a presupus o serie de negocieri, deblocarea unor fonduri, estimarea unor cheltuieli care a avut consecințe destul de mari asupra bugetului. Acestea sînt motivele pentru care, la ora la care vorbim, încă nu s-au plătit alocațiile de stat."

Dar să ne oprim aici, nu de alta, dar a trecut vremea colindelor. Să-l deschidem pe Al. Vlahuță. Nu la pagina în care "minciuna stă cu regele la masă", ci la:

"În coltișorul ei, stăpînă
Pe-un vraf de jucării stricate,
Din cărți de joc, din hîrtioare,
Ea-și face parcuri și palate."

Trece vremea colindelor. Să ne refugiem în basme guvernamentale: "Tinerețe fără de bătrînețe și viață fără de moarte." ■

Din scrisorile, telefoanele și audiențele zilei

■ Casă de amanet la S.C. JELIO din Podu Roș

DI. VALENTIN ENACHE, str. Prof. Paul nr. 7, ne-a întrebat dacă știm o casă de amanet în Iași. Sînt mai multe. Una ar fi cea din Podu Roș, în apropiere de poștă, str. Nicolina, la S.C. JELIO S.R.L.

■ Muzeul M. Kogălniceanu fără de gospodar

Dl. ing. CONSTANTIN LIFICIU, str. N. Bălcescu nr. 2, ne spune că în str. M. Kogălniceanu a existat muzeul cu același nume care, i se pare, acum nu mai există. A avut o placă indicatoare a existenței sale, dar a dispărut, ca și gardul metalic care, probabil, a fost furat. Geamurile sînt sparte.

Ce se întîmplă cu Muzeul M. Kogălniceanu?

Am aflat că dl. Lucian Vasiliu, directorul Muzeului Literaturii Române din Iași, proiectează restaurarea imobilului, dar îi semnalăm și cele consemnate de dumneavoastră pentru a interveni cît nu-i prea tîrziu.

■ Un An Nou fericit

Dl. SPIRICĂ VATAMANU, Iași, ne-a scris despre reușita ginerelui său la un concurs de avansare în post. Am înțeles că examenul s-a dat în Capitală și la el au participat încă 11 candidați. Ginerică s-a pregătit și s-a prezentat corespunzător. A adus președintelui de concurs 10 litri de țuică și vodcă, 30 litri de vin, 15-20 kg carne de porc și de pasăre de curte, ceva preparate de carne și băutură mai fină. Reușita examenului a fost încheiată, în zilele următoare, cu festivitatea de înmînare a deciziei de promovare la sediul instituției din Iași unde, la masa festivă, s-au consumat alți 5-6 litri de țuică și vodcă, 30 litri de vin, 10 kg carne de porc, 20 kg cartofi, brînză și preparate, ceva coniac și whisky, plus prăjiturile și tortul. Că promovatul și-a aniversat, concomitent, și împlinirea anilor.

A fost bine pregătit ginerele dlui Spirică Vatamanu și a reușit. Anul acesta face "un An Nou fericit". Dar au mai și picat unii. Așa-i la examene!

E rău însă că din scrisoarea citată nu se desprinde nimic că s-ar fi înțeles, că, pe undeva, a fost vorba și de ceea ce încă mai numim corupție.

■ Hopuri, hopuri botoșănene

Dl. GHEORGHE ZAIȚ, Iași, este băștinaș din Botoșani. Știe că drumul județean de la intersecția Gulioara cu D.N. ce duce înspre orașul Săveni este într-o stare deplorabilă. Itinerarul Dîngeni, nod de cale ferată, satul și comuna Hănești, satele Borolea și Sarata Basarbi a fost și a rămas uitat de cîrmuitorii județului. Între satele Hănești și Borolea apele au săpat șanțuri pe mijlocul drumului, făcîndu-l impracticabil. Peste tot, hopuri și hopuri.

Din cauze asemănătoare, mijloacele de transport în comun nu pot circula de la centrul de județ pînă la comuna Manoleasa - capăt de linie - către care converg peste 15.000 locuitori din satele apropiate.

■ Oferta Primăriei la Crăciunul 1993

DI. VLADIMIR PAHONȚU, Iași. Sub lozinca indescifrabilă a lipsei Legii finanțării locale - amplasată în spatele Arcului de Triumf fără firmă de dezvăluire a identității sale, Primăria municipiului Iași ne-a oferit pentru Crăciunul 1993 ceea ce nu au îndrăznit comuniștii s-o facă 45 de ani: lipsa bradului și a lui Moș Crăciun și chiar... a Orășelului pentru copii.

E drept, presa ne-a informat că primarul Constantin Simirad crede în Moș Crăciun; că dl. prefect, cu dragoste pentru natură și în calitate de apărător al legii și al fondului forestier, a interzis sacrificarea bradului pentru Crăciun - fapt pentru care este posibil ca astăzi să fie curtat de ecologiști. Cum însă și comuniștii au avut un Moș Gerilă, nu-i normal ca postrevoluționarii să renunțe în totul la tradiție. Nemaicrezînd în nimic, ei s-ar numi păgîni, iar noi n-am vrea să credem că ne-am dat pe mîna acestora. Sperăm ca măcar Anul Nou 1994 să ne aducă bradul și pe Moșul cu mantia!

■ Răspuns domnului Constantinov

DI. dr. VASILE HRIȚCU, directorul Direcției Sanitar-Veterinare Iași, ne face cunoscut următoarele, ca urmare a celor publicate în "Monitorul" la 23 decembrie 1993: "examenele trichineloscopice care se efectuează pentru carnea de porc provenită din sacrificări porcine pentru consum familial sînt gratuite. Direcția Sanitar-Veterinară Iași a dispus restituirea sumei celui în cauză".

Mulțumim, d-le doctor, pentru receptivitate și operativitate în lămurirea problemei.

■ Noul sediu al filialei C.E.C. Iași

DI. IRIMIA APOSTOL, Iași, ne-a adus la cunoștință că sediul filialei C.E.C. Iași s-a mutat din Piața Unirii lîngă Hala Centrală, în blocul vis-a-vis de centrala termică a Halei.

Condițiile de lucru ale salariaților pentru servirea publicului depunător, inclusiv a posesorilor de conturi personale, sînt deosebite.

După cum am aflat de la dl. director Axinte, corpurile de iluminat - niște policandre maestoase - sînt achiziționate din rezerva de la Casa Poporului București.

În Piața Unirii a rămas sediul unei agenții C.E.C. cu 8-9 ghișee de servire a populației.

■ O rază de bucurie

CAMELIA AVĂDĂNII, Iași, str. Aleea Drobeta nr. 6, bl. Q8, sc. B, et. 3, ap. 3, ne spune că în familie sînt 7 persoane, din care 5 copii între 6-13 ani. Nu are loc de muncă și nici ajutor de șomaj pentru că a lucrat sezonier, fără carte de muncă. Soțul ei a lucrat la Țesătura, iar acum e în șomaj. Are datorii la asociația de locatari și are somație pentru dare în judecată. Se adresează tuturor celor cu posibilități financiare ce ar dori să-i aducă o rază de bucurie în familie de sărbători - să fie ajutată!

Celor care vor răspunde, mulțumiri anticipate. **(Ion N. OPREA)**

CONVORBIREA SĂPTĂMÎNII

"Această amărîtă țară nu poate să scape de comunism"

■ interviu cu ION CARAMITRU, președintele UNITER

- Domnule Ion Caramitru, pe 16 decembrie 1993, la Timișoara, ați avut o intervenție fulminantă. Acolo ați afirmat că tot răul din România vine de la Cotroceni. Vreți să explicați această aserțiune?

- Nu e ceva nou în concepția mea despre ceea ce se întîmplă azi în România. Este un lucru, în opinia mea, la mintea cocoșului și nu neapărat într-o democrație inventată de noi sau atît de originală, cum numai în România se poate întîmpla. Acestă așa-zisă împărțire a puterii într-un stat de drept, cum ne pretindem noi a fi - și anume că Președinția, Guvernul și Parlamentul au rosturi separate - este o falsă iluzie. Pentru că, de fapt, se continuă același tip de guvernare care a fost și în trecut. S-au schimbat doar datele problemei. Ori faptul că în ultimii trei ani s-au schimbat trei guverne îmi dă dreptate. Pentru că se aruncă mîța moartă în curtea guvernului și, apoi, lumea se enervează, lumea se agită, lumea se mișcă, dar, de fapt, răul vine de la Cotroceni. Criza pe care o parcurgem nu este neapărat una economică, ci una profund politică.

- Și morală!

- Și morală, evident!

- Vreau să vă atrag atenția asupra unui pericol care vă pîndește: riscați, afirmînd că răul vine numai de la Cotroceni, să-i scoateți basma curată pe toți cellalți nemernici.

- Păi, eu ce voiam să spun de la început?! Voiam să spun că lucrurile astea sînt înmănunchiate. Nu sînt, așa cum se pretinde, separate. Din contra: atîta vreme cît există această criză politică și morală, din această lipsă de instituții. în funcție de care să se structureze o societate cu adevărat democratică, tot ceea ce derivă de la puterea politică, însemnînd structurarea socială a lumii noastre, plus instituțiile guvernamentale, toate se deduc din această aserțiune, cum bine ați spus dumneavoastră la început. Pentru că peștele de la cap se împute.

- Dar și dumneavoastră ați fost, totuși, foarte aproape de acest cap. Ați fost cîteva luni, pînă în mai '90, unul dintre vicepreședinții lui Ion Iliescu, în C.P.U.N.R.

- Da, e adevărat, eram unul dintre cei cinci vicepreședinți ai C.P.U.N.R., independent, nemembru al vreunui partid politic și, în special, nemembru al partidului numit F.S.N., la ora respectivă. N-am avut nici în clin, nici în mînecă cu acest partid.

- Nu, nu asta mă interesează acum. Se stabilesc, totuși, niște raporturi umane. S-au stabilit între dumneavoastră și președinte! Mai ales că Ion Iliescu, înainte de decembrie '89, frecventa teatrele și în special Teatrul "Bulandra", unde erați dumneavoastră.

- Eu nu-l atac pe dl. Iliescu ca persoană particulară, ci îl atac în calitatea de președinte al acestei amărîte de țări, care nu poate să scape de comunism sub nici o formă. Dl. Iliescu, într-adevăr, venea la teatru, stătea de vorbă cu oamenii, îi plăcea, în special, teatrul pe care-l făceam noi, pentru că era un teatru disident, aluziv și dur.

- Teatrul "Bulandra"?

- În special, da, pentru că simțea, probabil, că de acolo poate începe ceva care ar putea fi folosit. Și noi eram bucuroși să știm că dl. Iliescu există, pentru că, cel puțin, în 1989 aflam, pe căi ocolite și ocults, că alternativa conducerii P.C.R. era Ion Iliescu. Probabil că era o acțiune bine pusă la punct de care noi nu aveam cunoștință la ora respectivă. Alternativa legată de Ion Iliescu era cea mai bună dintre cele două care se vînturau atunci: era una legată de numele lui Nicu Ceaușescu și una legată de numele lui Ion Iliescu. Nicu Ceaușescu, se spunea, mai umblă cu femei, mai bea și va crea un sistem mai blînd iar Ion Iliescu era un comunist luminat - un om care, dacă ar fi preluat de la Ceaușescu conducerea P.C.R., ar fi îndulcit viața în regimul comunist. Nimeni nu se aștepta, însă, la acea oră, ca Revoluția să pretindă desființarea structurilor comuniste. De aici începe și tot aici se termină întreaga încurcătură a zilelor noastre. Pentru că Dinescu a spus foarte bine: "Ion Iliescu a pierdut șansa de a fi un foarte bun secretar general al P.C.R."

P.D.S.R.(F.D.S.N.) cuprinde marea majoritate a foștilor activiști P.C.R. iar Parlamentul susține, normal, președinția. Astfel, noi nu asistăm la altceva decît la restaurația comunistă în oameni, în acei oameni are nu permit execuția legilor votate în Parlament. **(un interviu de Dorin POPA)**

PUNCTE DE VEDERE

Ministrul Culturii habar n-are cum se vorbește românește

■ *fondul lexical de care dispune, oral, poetul Marin Sorescu îl aruncă în preistoria culturii, adică la sute de leghe distanță de predecesorul său de la Cultură, dl. Andrei Pleșu*

Ne-am obișnuit, de la Revoluție încoace, ca în fruntea Ministerului Culturii să vedem instalați - prin numire prezidențială? - oameni de cultură. Foarte bine. Un om de cultură poate fi, în definitiv, un "tehnocrat" al culturii. El posedă, teoretic vorbind, o tehnică specială, o artă anumită pentru a putea dirija și reprezenta (prin propria-i persoană) domeniul specific al culturii. Dar care este instrumentul cheie prin care un om de cultură poate reprezenta cultura? Să fie penelul? Să fie vocaliza? Să fie "stylul"? Nu! Instrumentul ideal, absolut indispensabil, în acest caz, este Cuvîntul ("Venind la existență, venim spre Cuvînt")! Și atunci ne întrebăm: poate fi ministru al culturii cineva care, admițînd că știe să scrie, nu știe să vorbească?

Într-adevăr, proaspătul numit în funcția de Ministru al Culturii, dl. Marin Sorescu, la ultima sa apariție televizată (ca de altfel și la precedenta) a demonstrat - spre stupoarea unanimă (a celor care încă nu-l cunoșteau) că, pur și simplu, nu știe să vorbească! Invitat de dl. Iosif Sava să-și expună, într-o discuție liberă (nu după notițe), cîteva din punctele esențiale ale viitorului său program ministerial, dl. Marin Sorescu se dovedi lamentabil: complet dezorientat, depășit, speriat și, mai ales, incoerent. Bîiguiala confuză a d-sale l-a pus la grea încercare pe interlocutor: dl. Iosif Sava se văzu obligat în repetate rînduri să intervină, să prevină, să propună, să ofere el însuși soluții, sugestii, idei etc. Odată rolurile inversate, lui M. Sorescu nu-i mai revenea decît sarcina "culturală" de a da aprobativ din cap, incapabil să mai formuleze ceva și să ducă la bun sfîrșit fie și o propoziție simplă. Devenise clar pentru toată lumea că Ministrul Culturii nu poate manevra idei, de vreme ce nu poate manevra cuvinte. Minute interminabile (și prețioase pentru T.V.) se scurgeau pînă să "emane" din gura sa vreun început șovăitor de gînd, vreo idee oricît de ezitantă, oricît de plată. Cît despre noi, telespectatorii, (cei care plătim abonamentele) între două cuvinte chinuite și poticnite ale Ministrului aveam suficient timp să trecem pe programul II, unde oameni politici, ingineri, economiști etc. dialogau mult mai inteligibil și fluent pe tema privatizării. Pentru prima oară, dl. Iosif Sava a avut un invitat care nu a făcut față dialogului. Scopul oricărui interviu, al oricărei prezențe televizate, este în ultimă instanță unul singur: acela de a convinge. Și, din păcate, M.Sorescu ne-a convins. Ne-a convins nu atît de faptul că bugetul Culturii este extrem de redus, ci că mult mai redus este propriul său vocabular. Fondul lexical de care dispune, oral, poetul Marin Sorescu, îl aruncă în preistoria culturii, adică la sute de leghe distanță de predecesorul său de la Cultură, dl. Andrei Pleșu, a cărui retorică savantă era și un act de cultură în sine. Ne întrebăm acum, cu strîngere de inimă, fără mînie și fără părtinire, cum și în ce fel va rosti Marin Sorescu mesajul țării sale la marile foruri culturale internaționale? Cum și în ce limbă se va face el ascultat și înțeles, el, Ministrul Culturii din România, el care aici, acasă, în propria lui limbă se exprimă atît de "barbar"? ("barbarus" - bîlbîit). Și dacă sensul oralității îi este atît de străin și dacă instrumentele culturale apte să-l impună (în fața subalternilor, a colegilor, a interlocutorilor de orice fel) îi lipsesc cu desăvîrșire (pînă la vid), și dacă, în fine, despre vreun fel de charisma nici nu poate fi vorba, atunci noi, ca buni cetățeni, ne putem întreba pe bună dreptate: ce criterii (impenetrabile) au prezidat la selectarea și la numirea d-lui Marin Sorescu în această funcție? Și, de asemenea, ce "modeste" criterii justifică acceptul? Căci, la urma urmei, de la "Singur printre poeți" pînă la Ministerul Culturii "e-o cale-atît de lungă"... **(A.COZAN)**

P.S. Chiar în ziua numirii sale ca Ministru al Culturii, dl. Marin Sorescu - uitîndu-se disperat în toate părțile - și-a adus aminte că este totuși poet (artist al Cuvîntului, nu al "poporului") și a făcut apel la un cuvînt ceva mai rar, din zona respectivă (a poeziei), zicînd: "...Ministerul Culturii este... este... un Minister mai... mai... misterios... decît altele." După această perlă ministerialo-poetică, speriat de propria-i gafă, n-a mai putut da înapoi și a promis... perestroikă deplină.

ULTIMUL VAGON POȘTAL

Nu știu cine m-a numit reprezentant al Fondului Proprietății de Stat

Am aflat cu stupoare, din articolul "Directorii au fost condamnați", publicat în "Monitorul" din 22 dec. a.c., că m-aș număra printre oamenii puterii care, investiți cu calitatea de reprezentanți ai F.P.S., vor pune în aplicare "planurile macabre de distrugere a economiei naționale".

Vă declar și vă rog, în numele dreptului la replică, să publicați, tot pe prima pagină, că în ceea ce mă privește am aflat despre o asemenea funcție astăzi, 22 dec. 1993, citind articolul sus menționat din ziarul dvs.; că nimic din ce am făcut după decembrie 1989 nu îndreptățește pe cineva să mă numească omul puterii actuale; că nici înainte de decembrie 1989 și nici după n-am fost animat de dorința de a pătrunde în structurile puterii; că nu știu cine, cînd și în ce împrejurări m-a numit într-o atare funcție; și că, dacă mi s-ar fi propus așa ceva, refuzam categoric, cum am mai făcut-o, de altfel, în ultima vreme.

Stimate domnule redactor șef, Dan Radu, v-aș rămîne recunoscător dacă m-ați ajuta să aflu cine este persoana care a hotărît în numele meu, pentru a o trage la răspundere, și dacă le-ați transmite d-lui Alin Tocan și în mod deosebit d-lui Ovidiu Șimonca - fostul meu student - mulțumirile mele pentru aprecierea globală, care mă vizează pe mine, că "prin slaba pregătire și prin nepricepere, aceștia vor fi piedici în buna funcționare a întreprinderilor".

Prof.univ.dr. Vasile C. NECHITA

NOTA REDACȚIEI: Numele prof. univ. dr. Vasile Nechita a apărut pe lista reprezentanților FPS nu datorită unei invenții a MONITORULUI. Această listă a fost întocmită cu acordul tuturor celor care au fost nominalizați la diverse întreprinderi din județul Iași. MONITORUL n-a făcut decît să reproducă această listă. E posibil ca să nu fi existat în cazul dvs., domnule profesor, nici un fel de acord de principiu. Pentru aceasta, precizările adresate redacției cotidianului MONITORUL sînt binevenite.

CRONICĂ PLASTICĂ

Călătorind prin "Anotimpuri"

Pictura feminină pornește, mai totdeauna, din spațiul de intimitate al căminului, de la o vază cu flori, de la un ornament casnic ori de la obiecte de dimensiuni mici, toate acestea în strînsă legătură cu preocupările milenare. Pe scurt, înainte de a ajunge la pictură, femeia a pictat cu acul, cultivînd cu gingășie punctul și culoarea, punînd în acestea sentimentalitate și patetism. Expoziția de la "Victoria" a doamnei Elena Cojenel ne prilejuiește un tur de orizont lărgit, căci plasîndu-și lucrările sub genericul vivaldian "Anotimpuri", iată-ne introduși în marile cicluri ale existenței, invitîndu-ne la contemplare și amintindu-ne că nici o artă nu e mai apropiată picturii decît muzica.

S-ar putea spune că doamna Elena Cojenel vine în pictură dinspre literatură (asta fiindcă artista e posesoare a două diplome academice), însă adevărul e că pictura sa este expresia sensibilității sale structurale. Flori de grădină (motive de confesiuni tandre), ritmuri vibratorii naturiste (momente de la Agapia, de la Durău și din alte părți) și, mai insistent încă, peisaje citadine (multe din Iași) - toate depun mărturii despre o poezie a spiritului. Volumele, raporturile dintre lucruri, acordurile cromatice, cadrajul în genere - toate acestea vorbesc de ridicarea din concretul imediat într-o zonă a purității și echilibrului stabil. Nici o notă cromatică stridentă; forme, lumini, reprezentările în care grafismul și contururile se estompează, favorizează expresia "în vibrato", instalarea în diafan și mister. În esență, pictura aceasta - delicat poetică - se sprijină pe valori ale repaosului, de unde sugestivele tablouri de iarnă, refrenele plastice în alb, dar și secvențele în ocru-brun ori nuanțele vegetalului în toată paleta de verde. A înainta spre realitatea ascunsă a lucrurilor și a sugera că dincolo de tonurile clare e ceva nelocuit de cuvînt, a face ca reflecția să devină viziune și a propune o mitologie personală vizînd armonizarea cu înconjurimea, toate acestea traduc vizual altceva decît ideea de jurnal, ceva mai mult decît o atmosferă specifică: un viu "Sentiment al timpului" în conexiunile lui pluriforme. Prin trăsături ca acestea, pictura doamnei Elena Cojenel, luminoasă, comunicativă și discret elegiacă, se recomandă iubitorilor de frumos. **(Constantin CIOPRAGA)**

Un interesant sondaj al revistei "Stern"

Cadouri insolite de Crăciun

■ În 1986, Boris Becker a primit o girafă!

În preajma sărbătorilor de iarnă, revista germană "Stern" a făcut un sondaj de opinie în rîndul cîtorva sportivi celebri, întrebîndu-i care a fost cel mai nostim cadou care l-au primit de Crăciun. Răspunsurile au fost, după cum veți vedea, dintre cele mai surprinzătoare și amuzante.

■ **Tenismanul german Boris Becker:** "Mi-aduc aminte că în 1986, an în care am cucerit cel de-al doilea titlu la Wimbledon, un șeic saudit care mă simpatiza foarte mult mi-a făcut cadou un pui de girafă. În primele săptămîni m-am descurcat foarte greu cu el, deoarece nu știam nici măcar ce să-i dau de mîncare. În cele din urmă am fost nevoit să-l donez Grădinii Zoologice din Köln".

■ **Schiorul italian Alberto Tomba:** "Cel mai nostim cadou de Crăciun l-am primit în 1990. Logodnica mea mi-a dăruit atunci o cravată... cu fermoar, pe care o făcuse cu mîinile ei. În interiorul cravatei este un buzunar secret în care obișnuiesc să păstrez lucrurile foarte intime".

■ **Fotbalistul spaniol Zubizarreta:** "În decembrie anul trecut mi-am petrecut sărbătorile de iarnă în Franța. La Lyon m-am împrietenit la cataramă cu un negustor de vinuri care mi-a dăruit la plecare, ca semn de prietenie, o sticlă cu vin de Bordeaux - generația 1937. Era să fac infarct cînd mi-a spus că valorează o avere".

■ **Tenismanul american Andre Agassi:** "Cel mai neașteptat cadou l-am primit în 1991. Mă găseam la un hotel din Boston și de Crăciun m-am pomenit la ușă cu cinci tinere deosebit de atrăgătoare care doreau să-mi facă seara plăcută. Mi-au povestit că erau angajatele unui sexy-bar din apropiere și fuseseră plătite de Fan Clubul Agassi din Boston pentru a-mi ține companie o noapte întreagă. Cadou de Crăciun, bineînțeles!"

■ **Atleta franceză Marie Jose-Perec:** "Mi s-a întîmplat în 1988, cred. Tocmai declarasem într-un ziar că sînt înnebunită după spaghetele italiene. La puțin timp după apariția acestui interviu, o casă culinară din Milano mi-a trimis o cutie imensă de vreo 20 kg cu diverse sortimente de spaghetti. Pentru a-și ascunde intențiile publicitare, au alăturat și o scrisoare în care spuneau că acesta este cadoul lor de Crăciun, pentru una din marile atlete ale lumii. Am mîncat totul în doar 3 zile!" (I.C.T.)

Constructorul Visuri pentru o echipă de cartier

Chiar dacă Dinamo și Steaua au obținut ceea ce au obținut pentru fotbalul românesc, în București tot Rapidul e echipa cea mai iubită. Și aceasta pentru că, după cum bine spunea veteranul gazetăriei fotbalistice, Ioan Chirilă, Rapidul nu este altceva decît "o echipă de cartier". O echipă a Giuleștilor, cartier de oameni săraci, ai căror copii nu cunosc altă bucurie mai mare decît miuțele încinse pe maidane. Bucurie pe care copii din cartierul Primăverii nu o prea știu. Dacă Giuleștii Iașului este cartierul Alexandru cel Bun, nu greșim cu nimic dacă spunem că "Rapidulețul" nostru nu poate fi decît F.C. Constructorul, o echipă despre care astă primăvară se scria că reprezintă una din puținele grupări ieșene care pare să nu aibă probleme financiare. A intervenit însă seismul din august de la Consart, cînd tornadele tranziției s-au îndreptat amenințător și asupra "Giulești-nei" de pe Maracana.

"Constructorul nu mai exista la ora actuală, dacă nu ar fi fost girată de către Consiliul Județean, personal de către domnii Ioan Amihăiesei și Ion Serbina", spune dl. Ioan Bucu (fostul portar de glorie al Politehnicii), actualmente consilier al clubului. Împreună cu dl. Constantin Sofian, președintele executiv, dl. Bucu a încercat să rezolve cîteva din multiplele probleme organizatorice cu care se confruntă echipa, deși funcțiile lor nu sînt retribuite. Ce au reușit pînă acum, tot dl. Bucu ne spune: "Am reușit să dăm jucătorilor primele promise de alții și de noi. Am reușit angajarea la anumite firme particulare și regii autonome din Iași a cîtorva jucători. Un sprijin deosebit în acest sens am obținut de la firme ca: Dacia 2000, Tico & Danny, Artos SRL, Damis SRL, Rom Star. Pentru cei care nu au fost angajați, am achitat salariile din fondurile clubului".

Care este situația actuală? Clubul a ajuns din nou aproape de naufragiu. Unii debitori (restaurantul Familial, de exemplu) au dovedit înțelegere. Alții ... Contractele de publicitate la stadion expiră la 31 decembrie, iar antrenorii nu sînt plătiți de cîteva luni. "S-au vîndut jucători pe sume derizorii pentru a se respecta angajamentele luate de alții. Creditul de la Banca Dacia Felix (60.000.000 lei) nu este achitat cu ratele și dobînzele aferente. În fața clubului reapare amenințător spectrul desființării, dar dacă se desființează echipa, stadionul de pe Bahlui devine un biet maidan".

Planuri de viitor există. Ele sînt reprezentate de proiecte de investiții în legătură cu stadionul (crearea unei baze sportive complexe cu șirand, patinoar, etc.); instituirea unor grupe de copii prin care să se valorifice uriașul rezervor al cartierului etc. Toate sînt însă doar în faza de proiecte, pentru că lipsesc deocamdată investitorii. "Dacă Banca Dacia Felix ne-ar deschide o nouă linie de credit de vreo 40 milioane lei, am putea ține echipa pînă la terminarea campionatului. Ar mai fi și alte idei, dar eu personal nu doresc să devenim o grupare satelit a unui club din alt oraș", a mai adăugat dl. Bucu, neuitînd în final să transmită "La mulți ani!" tuturor celor care iubesc echipa Constructorul și cititorilor ziarului "Monitorul". (G.I. NICOLAE

Nimic despre fotbal

■ 24 sportivi chinezi depistați pozitiv

24 de sportivi au fost depistați pozitiv în cursul anului 1993, s-a anunțat într-un comunicat al Agenției chineze de presă Xinhua, citînd surse ale comisiei antidoping din cadrul Comitetului olimpic chinez. Conform purtătorului de cuvînt al acestei comisii, un număr de 1.600 de sportivi au fost controlați în cadrul competițiilor naționale și internaționale. Cei mai mulți sportivi au fost depistați cu ocazia Jocurilor Naționale Chineze; printre ei se numără halterofilul Fen Xing, medaliat cu aur la Jocurile Asiatice 1990, aruncătoarea de greutate Zhou Tianhua, clasată pe locul 5 la C.M. de la Stuttgart etc. **(ROMPRES)**

■ Tenis: Boris Becker acuză

Triplu cîștigător al turneului de tenis de la Wimbledon, germanul Boris Becker, a acuzat Asociația Tenismanilor Profesioniști (A.T.P.) că nu dă publicității rezultatele pozitive ale testelor antidoping ale unor jucători de tenis, de teamă că mulți sponsori își vor retrage sprijinul. "Întrebarea este dacă A.T.P. își poate măcar permite ca testele să aibă rezultatele pozitive, pentru că atunci întreaga activitate sportivă capătă o reputație proastă iar sponsorii vor fugi cu adevărat", a declarat Becker într-un interviu. El a mai adăugat că testele făcute tenismanilor au relevat probe de cocaină, afetamină și marijuana. În cazul testelor pozitive, Asociația comunică rezultatele doar sportivilor personal și nimănui altcuiva. Becker este într-o pauză de activitate de 3 luni, pentru a fi lîngă soția sa la nașterea copilului lor, eveniment care va avea loc în ianuarie. **(MEDIAFAX)**

■ Atletism: încă o dată Coghlan

Irlandezul Eamon Coghlan, în vîrstă de 41 de ani, va reveni la New York pe data de 4 februarie, pentru a încerca să devină primul atlet de peste 40 de ani care să doboare bariera celor 4 minute pe distanța de o milă cu ocazia competiției Millrose Games. Coghlan deține recordul mondial al distanței cu timpul de 3:49,78, record stabilit la 26 februarie 1983 în S.U.A. **(ROMPRES)**

■ Box: pregătiri pentru meciul secolului

O întîlnire între greii Lennox Lewis (Marea Britanie) și Evander Holyfield (S.U.A.) ar putea avea loc anul viitor, a declarat Frank Maloney, managerul boxerului britanic. După ce WBA și IBF au refuzat să accepte o unificare a titlului, Maloney l-a abordat pe promotorul american Dan Duva în vederea aranjării unei partide în luna aprilie la Las Vegas. "Am vorbit cu Duva și ne-am gîndit să le propunem celor doi boxeri să renunțe la titlurile lor și să se bată în 12 reprize într-o partidă în care se va hotărî cine este adevăratul campion mondial". Referitor la recunoașterea ulterioară a acestui titlu, Maloney a precizat: "Este o partidă pe care o lume întreagă o așteaptă. Toți oamenii îl vor recunoaște pe noul campion". **(MEDIAFAX)**

Retrospectiva atletică 1993

Sub semnul lui Linford Christie

S-a încheiat un an atletic încărcat, cu numeroase competiții în aer liber și în sală, dominat de marea întrecere mondială de la Stuttgart. În acest an s-au înregistrat performanțe de răsunet, dintre care 14 recorduri mondiale și două europene. A fost un an în care s-a reconfirmat supremația generală a americanilor și cea britanică în Europa, un an în care africanii s-au dovedit aproape imbatabili pe distanțele lungi, iar în atletismul feminin a răbufnit o veritabilă explozie chineză. Pentru atletismul românesc, anul 1993 ar fi fost anul de vîrf dacă performanțele de la C.M. de sală (Toronto) și Cupa Europei s-ar fi confirmat la marea competiție de la Stuttgart. Din noianul de informații, cifre și date pe care ni le oferă anul atletic 1993, încercăm să sintetizăm prin cîteva superlative ceea ce obișnuim să numim esențialul. Dacă am reușit sau nu, vor decide cititorii noștri.

Performerul anului: Linford Christie, 9,87s, R.E., la numai o sutime de recordul mondial al probei de 100 m. Este confirmarea titlului de cel mai rapid om de pe planetă obținut de atletul britanic, titlu atît de contestat în anul surprinzătoarei victorii de la Barcelona.

Performerele anului: Gail Devers (S.U.A.) și Merlene Ottey (Jamaica). Dacă cronometrele probei de 100 m de la Stuttgart au fost puse aproape în imposibilitatea de a le departaja, nouă nu ne rămîne decît să decidem un "ex aequo" între cele două sportive, cum ar fi trebuit să fie de fapt și la Mondiale. Mai ales că, ambele au mai cucerit cîte o medalie de aur în probele individuale.

Performanța anului: 2:54,24 la ștafeta masculină de 4x400 m realizată de cvartetul american A. Valmon, Q. Watts, B. Reynolds și M. Johnson. Un rezultat care spulberă cel mai vechi record mondial al atletismului, care datează din 1968.

Decepția anului: "King" Carl Lewis, cel care a renunțat la lungime și ștafetă pentru a-i arăta lui Christie cine este cel mai bun din lume pe 100 m. Din păcate, și legendele mor!

Fenomenul anului: explozia chinezească în semifondul feminin - 3 titluri mondiale și 4 recorduri mondiale.

Pînă cînd istoria atletismului se va pronunța asupra acurateței acestor rezultate, le înregistrăm ca atare.

Surpriza anului: victoria americanului Mark Plaatjes la maraton, într-o probă în care se aștepta o luptă la cuțite între africani și asiatici. Aceștia, însă, nu s-au prea văzut.

Referitor la atletismul românesc, putem consemna:

Performanța anului: medalia de argint a echipei feminine a României obținută la Cupa Europei (locul 2, după Rusia). Cine s-ar fi gîndit la 1 ianuarie 1993 că româncele vor depăși într-un clasament pe națiuni echipa Germaniei?

Surpriza anului: promovarea echipei masculine a României în grupa de elită la băieți.

Performerul anului: Costel Grasu, pentru acel frumos loc 4, obținut la aruncarea discului, reeditarea performanței de la Barcelona.

Performera anului: Ella Kovacs, pentru maniera în care a cîștigat Cupa Europei și pentru spălarea rușinii atletismului feminin românesc la Stuttgart (medalie de bronz).

Fenomenul anului: școala feminină de alergare pe 400 m (plat și garduri), manifestată prin succesele fulminante ale junioarelor la Campionatele Europene.

Decepția anului: ratarea incredibilă a Alinei Astafei la Stuttgart, într-un moment în care toate astrele îi păreau favorabile.

Anul atletic 1993 s-a încheiat. Așteptăm cu încredere anul viitor, un an în care capul de afiș vor fi Campionatele Europene de seniori. Fără kenyeni și chinezoaice, vom avea deci o "Cupă a Europei" în extenso. Și vom vedea, atunci, cum stăm, între noi europenii! (G.I. NICOLAE)

Linford Christie cîștigînd proba de 100 m de la Stuttgart, în fața unul Andre Cason ulult

Isabelle și Dieter Baumann familia sportivă numărul 1 în Germania

Familia Baumann este celebră în Germania. Dieter Baumann, campion olimpic în proba de 5000 m la Barcelona, a fost declarat în 1992 sportivul anului în țara sa. Isabelle Baumann, antrenoare a lotului masculin de atletism al Germaniei, a fost declarată cea mai sexy antrenoare. Iar anul acesta, cei doi au primit titlul de "familia sportivă nr. 1 a Germaniei".

Dieter și Isabelle (austriacă de origine) s-au cunoscut în 1988, cu ocazia unui cantonament la Bremen și de atunci au rămas împreună. În 1990 s-au căsătorit și, fapt unic, probabil, în analele atletismului mondial, ea a devenit antrenoarea soțului ei. Rezultatele muncii în comun s-au văzut la Olimpiada barceloneză, cînd Dieter a realizat marea surpriză de a cîștiga proba de 5000 m, lăsînd de căruță un batalion întreg de kenyeni și etiopieni. Anul 1993 n-a mai fost la fel de fructuos pentru Dieter, el fiind nevoit să întrerupă activitatea competițională din cauza unei accidentări la gambă. Isabelle și-a continuat însă munca, și nu fără succes: dintre atleții germani pe care i-a pregătit în vederea C.M. de la Stuttgart, Paul Meier a obținut medalia de bronz la decatlon, iar Stephane Franke și Kim Bauermeister au venit, de asemenea, pe poziții fruntașe în ierahia finală. Întrebată fiind care este secretul succeselor în familia Baumann, Isabelle a răspuns: "Pe noi sportul ne-a făcut fericiți. El ne permite să fim tot timpul alături: nu doar noaptea în pat ci și în timpul zilei pe stadion. Iar asta ne e de ajuns". Planuri de viitor? "Un titlu mondial pentru Dieter în 1995 și, de ce nu, poate chiar un copil. Care va fi, bineînțeles, atlet!" (Ion C.)

Antrenoarea și elevul el alcătuiesc o familie fericită

Fotbal – Balonul de Aur

Din nou - Robby Baggio

■ După titlul de cel mai bun fotbalist al Italiei și al lumii, atacantul torinez a cucerit și laurii Europei

Tradiționala anchetă "Le Ballon d'Or", organizată de săptămînalul parizian "France Football", l-a desemnat pe atacantul italian Roberto Baggio (26 de ani, Juventus Torino) drept cel mai bun fotbalist european al anului 1993. Baggio a debutat în naționala Italiei în 1989 (pe cînd juca la Fiorentina) în cadrul unui meci susținut cu echipa națională a României la Sibiu, iar la C.M. din 1990 desfășurat în peninsulă a impresionat prin tehnicitatea sa deosebită. Pentru contribuția sa esențială la calificarea "Squadrei azzura" la World Cup și la cîștigarea de către Juventus a Cupei U.E.F.A., Robby s-a situat pe primul loc și în clasamentul celor mai buni fotbaliști italieni, ca și în clasamentul stelelor fotbalului mondial întocmit de F.I.F.A.

În ancheta întreprinsă de "France Football", Baggio s-a clasat pe prima poziție, cu 142 de voturi, avînd un avantaj considerabil față de următorii clasați, olandezul Dennis Bergkamp (Inter Milano, 84 voturi) și francezul Eric Cantona (Manchester United, 34 voturi). (GIN)

Roberto Baggio - "Balonul de Aur" 1993

Mini-fotbal

Cupa "Prietenia"

■ "Sampdoria" din Ungheni a sosit la Iași

În organizarea asociației de fotbal particulare "Luceafărul" a avut loc, în zilele de 22 și 23 decembrie 1993, la Școala generală nr. 23 din Iași, Cupa "Prietenia" la mini-fotbal, competiție structurată pe trei categorii de vîrstă (copii născuți în 1980, 1981, 1982). Au participat echipe de copii de la Polynx (antrenor N. Ursache), Liceul cu Program Sportiv (prof. Ștefan Vasilescu), Școala generală nr. 23 (prof. Gh. Morun), Liceul Olimpic "Sampdoria" (!) din Ungheni (sponsorizată de celebra grupare italiană - prof. V. Crainiuc și V. Ciobanu) și, bineînțeles, clubul organizator, "Luceafărul" (antrenori Dan și Iulian Danielevici). Iată clasamentele:

copii născuți în 1980: 1. Luceafărul, 2. Ungheni, 3. Școala generală 23. Remarcați: Chiriță, Hogaș, Roșca (Luceafărul), Vasilică, Dima (Ungheni), Chiperi (Școala 23).

Copii născuți în 1981: 1. Luceafărul, 2. Polynx, 3. Ungheni, 4. Școala 23, 5. LPS. Remarcați; Naghi, Cabalău, Nechifor, Vulpe, Radu (Luceafărul), Tănase, Pruteanu, Moldovan (Polynx), Sinițchi, Bricov, Toma (Ungheni), Onofraș, Ciubotaru (Școala generală 23), Lebădă (LPS).

Copii născuți în 1982: 1. Polynx, 2. LPS, 3. Școala 23, 4. Luceafărul. Remarcați: Vintilă, Butnaru, Bădărău (Polynx), Rusu, Sinescu (LPS), Panaite, Ștefan (Școala 23), Florea (Luceafărul).

Asociația organizatoare ține să mulțumească părinților micilor fotbaliști care, de fapt, au sponsorizat nu numai competiția dar și activitatea de zi cu zi a echipei și conducerii Școlii generale nr. 23 pentru găzduirea întrecerilor. (GIN)

Agenția de Turism
ALMA LUX Iași
Str. C. Negri 60, tel. 146769
urează tuturor ieșenilor sărbători fericite și un călduros 'La mulți ani!', asigurîndu-i pe această cale că și în anul 1994 vom presta aceleași servicii de calitate în domeniul turismului intern și internațional.
Vă așteptăm cu multă plăcere!

CARNETUL ZILEI

MARȚI, 28 decembrie 1993

✝ Sf. 20.000 de mucenici din Nicomidia

VREMEA

3° — 5 ° C

Vremea va fi închisă dar în general caldă pentru această perioadă. Se vor semnala burnie și ploi temnporare mai ales în prima parte a intervalului. Vîntul va sufla slab la moderat din sectorul sudic în prima parte a intervalului apoi se va orienta din vest-nord-vest. Valorile maxime vor oscila între 2 și 5 grade iar cele minime între -3 și 1 grade. Ceață locală în prima parte a intervalului. (Elena BÎRJOVEANU - Centrul de Prevedere a Vremii Bacău)

TV BUCUREȘTI

TVR 1 7,00 TVM. Telematinal ● 10,00 Actualități ● 10,05 Calendar ● 10,30 Video-lexicon ● 11,00 Lumină din lumină (R) ● 12,00 1001 audiții ● 13,00 Ecran de vacanță. Mama Jo: Un animal adoptat ● 13,30 Desene animate: Macron I ● 14,00 Actualități ● 14,10 TVR Iași ● 15,00 TVR Cluj Napoca ● 16,00 Arte vizuale ● 16,30 Povestea vorbei ● 16,45 Actualități ● 17,00 Conviețuiri - magazin ● 18,00 Pariați pe campion! ● 18,30 Colindat-am, colindat! ● 19,00 Cultura în lume ● 19,25 Ecran de vacanță. Întîlnire cu eroi îndrăgiți ai desenelor animate ● **20,00 Actualități** ● 20,40 Publicitate ● 20,45 Noi și lumea ● **21,15 Telecinemateca: "Mulțumește stelelor tale norocoase"** (S.U.A., 1943) ● 23,30 Actualități ● 23,50 Am plecat să colindăm ● 0,30 Închiderea programului.

TVR 2 13,00 Film serial: "Oshin" (Japonia, 1983, ep. 19) ● 13,30 În direct: Canal France International ● 14,00 Actualități ● 14,10 De la Johann Strauss la Franz Grothe ● 15,05 Jazz-magazin ● 16,00 TVE Internacional. Telejurnal în limba spaniolă ● 16,30 Film serial: "Și bogații plîng", ep. 9 ● 17,00 Ediție specială. Încotro, București? ● **19,00 Film serial: "Tecx"** (Belgia, ep. 10) ● 20,00 Actualități ● 20,40 Video-satelit ● 21,00 Iată vin colindătorii ● 22,00 TV5 Europe. Telejurnal în limba franceză ● 22,30 Credo ● 24,00 Închiderea programului.

TV SATELIT

RTL

7,00 Știrile dimineții și seriale ● 11,00 Bogat și frumos (s) <195) 11,30 Bancuri de pretutindeni ● 13,00 Magazinul amiezii ● 13,30 Springfield Story (s) ● 14,20 California Clan (s) ● 15,10 Vremea dorinței (s) ● 16,00 Ilona Christen (show) ● 17,00 Hans Meiser (show) ● 18,00 Cine e șeful aici? (s) ● 18,30 O afacere de familie (s) ● 19,00 Chemarea inimii (s) ● 20,10 Exploziv (cazuri dificile) ● 20,40 Vremuri bune, vremuri rele ● 21,15 Colombo: "Dormi în pace" ● 23,15 Quincy (s.p.) ● 0,10 Crima e pasiunea sa (s.p.) ● 1,10 Chase - un joc periculos (f.a. S.U.A., 1987) ● Berlin Break (s)..

PRO 7

5,50 Seriale și d.a. (r) ● 10,20 Mîndrie și pasiune (r) ● 12,36 Albumul de familie (s.co) ● 13,35 O mie de mile de praf (s.w.) ● 14,35 O polițistă la New York (f.p. Italia, 1981) ● 17,00 Mr. Belvedere (s.co) ● 17,30 Visez la Jeannie (s.co) ● 18,00 Desene animate (s) ● 19,25 Cei trei (s.co) ● 19,55 Flirt stradal (show/cs) ● 20,25 Roseanne (s.co) ● 21,15 Mike Hammer: mai mult decît criminal (f. S.U.A.,1984) ● 23,15 T.J. Hooker (s.p.) ● 0,15 Friday Foster - În plasa păianjenului negru (f.p. S.U.A., 1975) ● 1,55 Hardball (r) ● 2,50 Georgia (r).

Eurosport

9,30 Aerobic ● 10,00 Golf 1993 ● 12,00 Atletism CM din Stuttgart ● 14,00 Fotbal- Eurogoluri ● 15,00 Automobilism american Cursa "Pepsi 400" ● 16,00 Eurofun Bărci cu pînze ● 16,30 Hochei pe gheață - Cupa Spengler din Davos ● 18,00 Fotbal american San Diego - Miami ● 19,30 Fotbal - Eurogoluri ● 20,30 Știri sportive 1 ● 21,00 Auto Paris - Dakar ● 21,30 Hochei pe gheață Cupa Spengler din Davos. Traktor Celyabinsk - Canada, Helsinki - Farjestad ● 0,00 Box internațional CE și CM ● 1,00 Biliard artistic.

Super Channel

6,30 Emisiune religioasă ● 8,30 Lumea afacerilor ● 13,00 Afaceri la zi ● 13,30 La vest de Moscova ● 14,00 Azi -rep. ● 15,30 Roata banilor - reportaj de pe Wall Street ● 19,00 Azi - reportaje ● 20,30 ECO record - em. ecologică ● 21,00 La persoana întîi - intervuri cu VIP-uri ● 23,45 Show-ul serii, cu Jay Leno ● 0,00 Magazin cultural ● 0,30 Media TV ● 2,00 Show cu VIP-uri din lumea muzicii și a filmului ● 2,30 Dante (s): "Stiloul lui San Quentin".

MTV

8,00 Matinal cu VJ Rebecca de Ruvo ● 8,30 REM ● 11,00 VJ Ingo ● 14,00 Mari hituri cu VJ Paul King ● 15,00 VJ Simone ● 17,00 Pet Shop Boys ● 17,30 Coca Cola Report ● 17,45 Noutăți cinematografice cu Ray Cokes ● 18,30 Topul telespectatorilor ● 19,00 Muzică soul ● 21,00 Bon Jovi- Prezent și viitor ● 21,30 Seară cu Bon Jovi ● 23,00 Mari hituri cu Paul King ● 0,00 Coca Cola Report ● 0,45 3 din 1● 1,00 Topul UK cu Paul King.

Canale 5

7,30 Prima pagină ● 10,00 M. Costanzo (r) ● 13,00 Forum ● 14,00 TG5 -știri ● 14,25 Cotidiene cu Vittorio Sgarbi ● 14,30 Va fi adevărat? (cs) ● 16,00 Agenția matrimonială ● 17,00 Bim Bum Bam (da) ● 19,02 OK! (cs) ● 20,00 Roata norocului (cs) ● 21,00 TG5 ● 21,25 Circulă zvonul (show) ● 21,40 Film ● 23,40 Fată și revers (magazin) ● 0,15 Show-ul lui Maurizio Costanzo ● 2,30 Cotidiene (r) ● 2,45 Circulă zvonul (r) ● 3,00 TG5 ● 3,30 Zanzibar (r).

SAT 1

7,00 Bună dimineața cu sport ● 11,00 Prințesa Fantaghiro (s) ● 13,25 Umbrele pasiunii (s) ● 14,10 Trapper John, M.D. (s) ● 15,10 Vecinii (s) 15,40 Expediția Orion (s.SF) ● 16,40 Star Trek (s.SF) ● 17,45 Să riscăm! (cs) ● 18,20 Totul sau nimic (cs) ● 19,30 De 5x5! (cs) ● 20,00 Știri, sport, meteo ● 20,30 Roata norocului (cs) ● 21,15 Parada șlagărelor ● 22,10 Crima din preajmă - magazin criminalistic ● 0,00 "Spiegel" - TV (retrosp.'93) ● 1,10 Electric Blue (s.erotic) ● 1,50 Mann-O-Mann (r.) ● 3,35 Star Trek (s/r) ● 4,30 Reluări.

RADIO NORD-EST (72,44 MHZ)

0,00-24,00 Emisie de probă

RTV EUROPA NOVA

● **Radio - program 6,00-24,00** 6,00 Deschiderea programului ● 6,30 Matinal Europa Nova ● 8,45 Avanpremieră ● 11,05 Replay ● 12,00 Observator ● 13,00 Caleidoscop muzical ● 16,05 Avanpremieră ● 17,00 Lumea azi ● 20,05 Jazz Nights ● 21,05 Music Collection ● 21,30 Music & More. Buletinele de știri (Infonova) vor fi difuzate din oră în oră, între 6,30-11,30 și 15,30-20,30.

● **TV** 17,00 Deschiderea programului ● 17,05 Euromusic ● 17,30 Ore britanice ● 17,30 Quiz Questions ● 17,35 Curs de limba engleză: "Look alive" (partea I) ● 17,55 18,00 Profil britanic: "Bath" ● 18,10 Magic Queen ● 18,25 Book-shelf ● 18,35 Desene animate: Flash Gordon (partea I) ● 19,00 Infonova ● 19,30 "Încercare de portret al cetățeanului român" - masă rotundă cu prof. Panaite Nica, Vasile Miftode, Ștefan Pruteanu ● 20,05 Videoclip '93 ● 20,30 Reporter Europa Nova ● 20,55 Ecranizări: "Dosarul Iperess" (producție Anglia 1965, după romanul omonim al lui Len Deighton; în distribuție: Michael Caine, Nigel Green) ● 22,40 Pagini de balet clasic ● 23,00 Închiderea programului.

RADIO IAȘI

6,00 Diminețile noastre 9.00 Știri 9.05 Radiosfera 13.00 Radiojurnal 13,20 Expo melodii 14,00 Știri 14,05 Întîlniri pe unde medii 16,00 Radiojurnal 16,10 Radiograme 18,00 Știri 18,05 Corespondeța radio - muzică ușoară 18,30 Corespondența radio - muzică populară 19,00 Știrile serii 19,10 program de laDeutsche Welle 14,40 teatru scurt 20,30 Pagini muzucale celebre 21,00 Evenimentele zilei 21,20 Jazz în comentariu și sunet

SPITALE DE GARDĂ

Spitalul "Sf. Spiridon" (Tel 142730) clinica III medicală,Spitalul de urgențe (Tel 140690) Maternitatea "Elena Doamna" (Tel. 146570)

FARMACII DE GARDĂ

Farmacia nr. 2 Piața Unirii

CINEMATOGRAFE

● **Cinematograful "Victoria"**(telefon: 112502); 24-30.XII. 1993 - orele: 9;11,30; 14; 16;,30; 19 **"Singur acasă 2. Pierdut în New York".** Producție SUA, 1992. Comedie cu Macaulay Culkin. Premieră.

● **Cinematograful "Republica"** (Telefon: 114327); 24-30.XII.1993 - orele: 9;11;13;15;17;19 "Ecran de vacanță" - **"Robin Hood. Bărbați în izmene".** Producție SUA, 1993. Comedie parodică de mel Brook. Premieră.

● **Cinematograful "Copou"** (Telefon: 145738) 24-30.XII.1993 - orele: 9;11;13;15;17;19 **"Asasinul".** Producție SUA, 1993. Thriller polițist.

● **Cinematograful "Dacia"** (Telefon: 164740) 24-30.XII.1993 - orele: 9;11,30; 14; 16,30 "Ecran de vacanță" - **"Hook".** Prodcție SUA, 1991. Fantezie de Steven Spielberg după "Povestea lui Peter Pan". 24-30.XII.1993, ora 19,00 **"Prețul trupului".** Producție SUA, 1993. Thriller erotic cu Madonna. Interzis spectatorilor sub 16 ani.

● **Cinematograful "Tineretului"** (Telefon: 117178); 24-30.XII.1993 - orele: 9;11;13;15;17;19; **"Pasagerul 57".** Producție SUA, 1992. Film de aventuri.

CURSUL VALUTAR

valabil pentru ziua de 28.12.1993

Cursul de referință stabilit pentru principalele valute în urma licitației de la BNR, valabil pentru astăzi este de:

1271,00 lei/USD
1905,86 lei/GBR
219,23 lei/FRF
746,07 lei/DEM

CURSUL DE SCHIMB AL DOLARULUI

VALABIL PENTRU DATA DE 27 - 12 - 1993

Casele de schimb valutar	CUMPĂRARE	VÎNZARE	COMISION
BANCA AGRICOLĂ - Telefon 146117	1668	1751	3%
BCR - Telefon 147260	1600	1680	0%
BRD - Telefon 142037	1580	1643	0%
BRCE - Telefon 117510	1575	1653,75	2%
BANKCOOP - Telefon 112566	1600	1680	0%
BANCPOST - Telefon 104227	1650	1730	5%
CASA DE SCHIMB VALUTAR EDMOND - Telefon 115309	1620	1700	0%

MICA PUBLICITATE

AUTO-MOTO

● Vînd Trabant adus din Germania, înmatriculat, în perfectă stare de funcționare. Preț 1 milion lei. Vînd și piese de schimb. Tel. 161545.

CASE, TERENURI

● Vînd (schimb cu o garsonieră, plus rest plată, negociabil) 1200 mp teren construibil, situat în Șos. Bîrnova nr. 112. Relații la telefon 164248, după ora 20,00.

CUMPĂRĂRI

● Cumpărăm certificate de proprietate. Tel. 156300, int. 16. (13591)

ÎNCHIRIERI

● Caut garsonieră (apartament), (semi)mobilat(ă), ofer 20-30.000 lei, plata lunar. Tel. 172557 (interior 19), sau 144776 (zilnic, mai puțin sîmbătă).

SCHIMBURI

● Schimb garsonieră lux București, centru, cu apartament Iași. Tel. 146376. (13592)

PIERDERI

● Pierdut borset cu acte pe numele GHIURȚU MIHAI. Găsitorului recompensă. Tel. 151047.

OFERTE SERVICII

● Inginer, repar televizoare color și cu C.I. Trageri în bandă sonor. Tel. 128356. (13589)

LOCURI DE MUNCĂ

S.C. METALO-CHIMICE S.A. Iași, cu sediul in str. Sf. Lazăr nr. 4, organizează concurs pe data de 20.01.1994, pentru ocuparea a două posturi de:

- analist programator - studii superioare
- operator mașini calcul.

Relații se pot lua la sediul societății - Biroul Plan organizarea muncii, sau telefon 115506.

DIVERSE

en-gros–en-gros-en-gros

S.C. FOOD-LAND S.R.L.
importator direct

pune la dispoziția clienților

o gamă variată de
produse alimentare și cosmetice

Prețuri imbatabile!

Adresa: magazin - Alexandru cel Bun, bl. H4, parter, tel.157034, fax. 131667;
depozit - Baza 3, tel. 132888/int. 148.

en-gros–en-gros-en-gros

en gros en gros en gros

S.C. FOOD-LAND S.R.L.
importator direct

cu ocazia Sărbătorilor de Iarnă urează tuturor colaboratorilor
La mulți ani !

Adresa: magazin - Alexandru cel Bun, bl. H4, parter, tel. 157034, fax 131667;
depozit - Baza 3, tel. 132888/int. 148.

en-gros–en-gros-en-gros

CABINET MEDICAL
str. Theodor Burada 6
(lîngă Liceul de Muzică)
MEDISAN

consultații și tratamente pentru: balneologie, reumatologie, picior plat (podologie), infiltrații afecțiuni ale coloanei și articulațiilor (dr. Vlad Dorin Bejan); neurochirurgie, neurologie, dureri ale nervilor, cefalee (neuroliza), dr. Gheorghe Săndulescu; boli interne, boli ale sîngelui (dr. Ecaterina Hanganu); dermatologie, dermatochirurgie, boli venerice, intervenții chirurgicale, cauterizări, distrugerea firelor de păr ale feței (dr. Adrian Vasilca).
Informații și programări la tel. 112925, 114274.

S.C. NORD-EST GROUP S.R.L.
execută

ecusoane plastifiate
prețuri negociabile

Adresa: Str. Smîrdan nr. 5, tel. 172557, fax 144577.

S.C. ROMVER IMPEX S.R.L.
cu sediul în BOTOȘANI, tel. 098/515328

oferă en gros:

- Vinuri Murfatlar peste 15 sorturi ale Stațiunii de Cercetare și Producție Murfatlar
- Coniac Murfatlar
- Coniac Vasconi
- Coniac Vaslui
- Coniac Dorobanți
- Ulei floarea soarelui
- Zahăr vrac
- Dulciuri
- Țigări
- Alte produse agroalimentare

AGENȚIA DE POMPE FUNEBRE S.C. SINDA UNIVERSAL
Str. Eternității nr. 85, tel. 171233

Noi sintem alături de Dvs., cind pierdeți pe cineva drag, nu numai cu gindul,ci și cu fapta!

Vă punem la dispoziție următoarele servicii: imbălsămare; transport; obiecte de inmormintare; cruce (lemn sau metal); sicrie brad, stejar; coroane naturale sau artificiale; rezervări praznice; procurare produse alimentare.

Cetățean străin cu capital doresc asocierea unui partener român cu idei producție. C.P. 876, O.P. 3, Iași.

● S.C. Constant - Cory S.R.L. Iași anunță majorarea adaosului comercial cu 300 %, începînd cu data de 27.12.1993. (13584)

● Se împlinesc patru ani de cînd, în urma apelului transmis prin postul de radio Europa Liberă, în Decembrie 1989, s-a reconstituit prima organizaie județeană a P.N.L. Port convingerea că viitorul va consacra un partid liberal unit și puternic, a cărui menire va fi, potrivit glorioaselor sale tradiții, să reinstaureze democrația autentică, să întărească instituțiile noastre legitime și să reîntregească România. Așa să ne ajute Dumnezeu

MATRIMONIALE

Italian, patron office
import-export diamante, pietre prețioase și aur, absolut singur înăuntrul sufletului, necăsătorit, stare materială foarte bună, 48 ani, cu spiritul încă tînăr, prezentabil, de o fidelitate absolută, nebăutor, nefumător, maximă seriozitate, caut exclusiv domnișoară/doamnă tînără, frumoasă, afectuoasă, 20/35 ani, chiar și divorțată, interesată de cunoașterea mea doar în scopul unei căsătorii din dragoste.
Scrieți-mi, atașînd o fotografie.
Adresa mea: Camerin Giorgio, via San Salvatore 38/F, Valenza (AL), Italia, telefon 0131/953117NB.
Telefonare non serve, non voglio/scrieveti-mi tassativamente il italiano, non importa errori, per foto intendo faccia, fronte e profilo, intera persona, in piedi, fronte e profilo, la descrizione deve esser dettagliata plu'possibile, e'inutile scrivere senza i requisiti richiesti, la lettera verra'cestinata. Se dopo i tempi tecnici postali non riceveti riposta, la riposta vi e'gla stata data e'negativa non solecitate grazie. Tutto si fara'per corrispondeza fino alla mia decisione d'incontro.

● Tînăr simpatic, 1,70/70/24, angajat, caut domnișoară ce poate să mă trateze de virusul singurătate pe o perioadă infinită. O.P. 4, C.P. 1098 Iași, pentru T.X. (13587)

DECESE

● **Cu adîncă durere, familia anunță stingerea din viață a profesorului universitar CESAR BUDA. Cei ce l-au prețuit își pot lua rămas bun de la cel ce a format generații de ingineri, miercuri, 29.12.1993, între orele 10,30-12,30, în Sala pașilor pierduți a Institutului Politehnic "Gh. Asachi" din Iași. Înmormîntarea va avea loc la cimitirul Eternitatea în aceeași zi, la ora 13,00. Îl plîng cei ce l-au iubit și au fost în preajma sa. (13594)**

CONDOLEANȚE

✝

A încetat din viață

prof. univ. CESAR BUDA

personalitate marcantă a vieții publice românești, fost senator liberal de Iași, intiiul președinte al Senatului României.
Dumnezeu să-l odihnească!
Cristian Zăinescu.

✝

Studioul de Radio și Televiziune din Iași anunță cu durere trecerea în neființă a colegei cu alese calități umane și profesionale

ELENA MARINA BADEA (VLANGA).

Destinul său a fost împletit cu cel al instituției noastretimp de peste 20 de ani, trăind împreună cu noi atît bucuriile, cît și momentele dificile din existența Radioului Iași. Ca om și jurnalist a slujit cu talent și bună credință ascultătorii, vocea ei fiind o prezență așteptată în casele din Moldova.
Răpusă de o boală necruțătoare la vîrsta deplinei maturități, lasă un gol resimțit dureros de toți cei care au cunoscut-o și prețuit-o.
Înhumarea va avea loc astăzi, 28 decembrie, ora 12, la Cimitirul Eternitatea din Piatra Neamț.
Fie-i țărina ușoară.

● **Colectivul salariaților de la FORTUS Iași, secția FUM, este alături de colegul Atasiei Gheorghe pentru pierderea suferită prin decesul fratelui. (13586)**

● **Familia Danilov este alături de doamna Zizi Pruteanu, în greaua suferință pricinuită de moartea soțului domniei sale, CONSTANTIN PRUTEANU. Dumnezeu să-l aibă în pază**

● **Familia prof. W Romila auce un pios omagiu celui care a fost prof. univ. ing. CESAR BUDA**

● **Mihaela și Dorin Spineanu regretă dispariția neașteptată a celui care a fost CONSTANTIN PRUTEANU și sînt alături de familia îndoliată.**

● **Organizația Județeană a Partidului Național Liberal Iași anunță, cu regret, încetarea din viață a celui care a fost prof. univ. ing. CESAR BUDA, fost senator de Iași, primul președinte al Senatului României în urma alegerilor din mai 1990.**

● **Organizația Municipală a Partidului Național Liberal Iași aduce un ultim omagiu celui care a fost primul președinte al Senatului României, prof. univ. ing. CESAR BUDA, senator P.N.L. de Iași în urma alegerilor din 20 mai 1990 și exprimă sincere condoleanțe familiei.**

● **Senatul Universității Tehnice "Gh. Asachi" Iași regretă profund trecerea în neființă a profesorului doctor inginer CESAR BUDA, distins dascăl și neobosit cercetător în specialitățile Mecanică fină și Automatizări, care a transmis multor generații de studenți nu numai cunoștințe de specialitate, dar și sentimentul demnității, pasiunea pentru știință și adevăr. Spirit ales, de largă respirație intelectuală, profesorul doctor inginer CESAR BUDA a lăsat, prin activitatea la catedră și prin opera sa științifică, urme adînci în învățămîntul superior tehnic. Prin dispariția sa, Universitatea Tehnică "Gh. Asachi" Iași pierde un reprezentant de mare valoare. Exprimăm sincere condoleanțe și adînci sentimente de compasiune familiei îndoliate. (13593)**

● **Cu adîncă tristețe am luat cunoștință de trecerea în neființă a celui care a fost prof. univ. ing. CESAR BUDA, fost președinte de vîrstă al Senatului României în 1990, membru al Parlamentului Europei, membru al mai multor delegații ale Parlamentului României în străinătate, membru marcant al Partidului Național Liberal și al Senatului acestuia. Transmitem condoleanțe familiei îndoliate și ne alăturăm durerii pentru pierderea distinsului nostru prieten. Elena Antohi, Adrian Corduneanu, Ioan Gobjilă, Mihai Păstrăguș, Alexandru Pecincu, Emil Popovici, Wilhelm Romila, Gheorghe Rozmarin, Maria Rudeanu, Mihail Vasilescu, Cristian Zăinescu. (13590)**

COMEMORĂRI

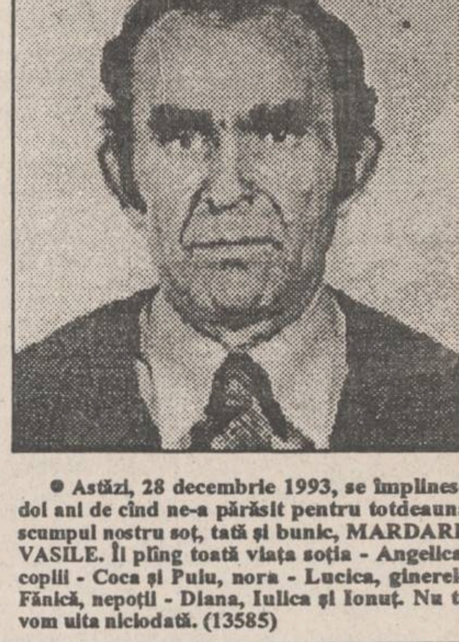

● **Astăzi, 28 decembrie 1993, se împlinesc doi ani de cînd ne-a părăsit pentru totdeauna scumpul nostru soț, tată și bunic, MARDARE VASILE. Îl plîng toată viața soția - Angelica, copiii - Coca și Puiu, nora - Lucica, ginerele Fănică, nepoții - Diana, Iulica și Ionuț. Nu te vom uita niciodată. (13585)**

S-a deschis magazinul

Atom

Str. Costache Negri nr. 60 (vis a vis de magazinul Moldova) care comercializează:
- produse de igienă sanitară
- cosmetice

Produse de calitate superioară Procter & Gamble

S.C. GHIURI-LAND S.R.L. Brăila
vă invită la
Parcul de distracții
situat în Cartierul Nicolina (colț cu Frumoasa)

Cu ocazia sărbătorilor de iarnă

- mașinuțe tamponabile
- carusel
- jocuri electronice tip televizor

Așteptăm copiii în perioada vacanței.

Program de funcționare 9.00 - 21.00. **Prețuri avantajoase!**

TELEFOANE UTILE

☎ SALVARE: 961
☎ POMPIERI: 981
☎ POLIȚIE:
Inspectoratul Județean 146666, 140720, 146840; Municipiu - 146850; Serviciul Circulație - 140070.
☎ AGENȚIA C.F.R.: 147673
☎ INFORMAȚII GARĂ: 146333
☎ AUTOGARĂ: 146587
☎ TAXICOM, dispecerat: 953, 146593
☎ AGENȚIA TAROM: 115239
☎ INFORMAȚII AEROPORT: 178126
☎ STAȚII PECO: Baș Ceauș - 176865; Aurel Vlaicu - 175812; Bucium - 132891; Crișan - 112182; Păcurari - 164142; Sărărie - 147480.
☎ DISPECERATE: R.A. Gaz-Metan - 141737; R.A. Apă-Canal - 142451; Renel - 147070, deranjamente - 147070; Termoficare - 141956; R.A. Locuința - 112434; Telefoane - Deranjamente - 921; Protecția mediului - 147010.
☎ GARDA FINANCIARĂ: 114065, 112427.
☎ ADMINISTRAȚIA FINANCIARĂ: 143030
☎ NOTARIAT: 147574
☎ TRIBUNAL: 146300
☎ PROCURATURĂ: 146630
☎ CAMERA DE COMERȚ: 117757
☎ CENTRUL MILITAR JUDEȚEAN: 146370
☎ HOTELURI: Moldova - 142225; Traian - 143330; Unirea - 142110; Sport - 137817.
☎ POLICLINICA CU PLATĂ: triaj informații - 117244
☎ OFICIUL JUDEȚEAN PENTRU PROTECȚIA CONSUMATORILOR: 145392

cotidian de informații
Monitorul
expres **monitorul**
Str. Smîrdan nr. 5 ■ Tel. 17.25.57 (centrala) ■ Fax 14.45.77
■ REDACTOR ȘEF - Dan Radu
■ REDACTOR ȘEF ADJUNCT - Ovidiu Șimonca
■ SECRETAR GENERAL DE REDACȚIE - Tudor Agavriloaei
■ EVENIMENT: Toni Hrițac (șef secție); Violeta Calinciuc, Mihaela Cănănău, Dan Fodor, Lăcrămioara Gogălniceanu; Cristian Hanganu, Dragoș Huțanu, Silviu Labeș, Cristina Leca, Ovidiu Lungu, Doru Macovei, Sorin Simon, Adina Scutelnicu, Ovidiu Scutelnicu, Alina Ștefan, Sandu Tacu ■ FOTOREPORTER: Constantin Plop ■ POLITIC: Cristian Racu (șef secție), Diana Ghindar, Radu Mesniță, Lucian Postu ■ ECONOMIE: Costel Stroescu (șef secție), Mihaela Brezeanu, Alin Tocan ■ CULTURĂ: Dorin Popa ■ SPORT: G.I. Nicolae (șef secție), Leonard Cănănău, G. Anghel, Victor Grădinariu, I.C. Teodor ■ REDACTOR DE SERVICIU: Ion N. Oprea ■ GRAFICĂ: Lucian Amarii, Daniel Melinte ■

NORD-EST PRESS
- agenție de presă -
Str. Smîrdan nr. 5 ■ Tel. 17.25.57 (centrala) ■ Tel/Fax 14.47.76
■ EDITOR: Mona Dîrțu ■ Redactor: Dana Scripcă ■

EDITOR
NORD - EST s.r.l
Str. Smîrdan nr. 5 ■ Tel. 17.25.57 ■ Fax 14.45.77
Director general: ALEXANDRU LĂZESCU
Director literar artistic: FLORIN ZAMFIRESCU
Director al companiei de publicitate NORD-EST: CEZAR CALUSCHI
Director executiv: GABRIEL RUSU

ABONAMENTELE se pot face la orice Oficiu Poștal din țară.
MONITORUL figurează în catalogul Presei Interne la poziția 838.

TIPAR OFFSET: MULTIPRINT, Iași str. Sf. Lazăr nr. 49

72.44 MHz.
Radio Nord -Est
Emite pe această frecvență 24 de ore pe zi.

INFO-ROCK

● După 22 de ani de carieră, Lee Brilleaux, leader-ul grupului *Dr. Feelgood*, se gîndește tot mai serios să pună capăt activității trupei. Sătul să fie mai tot timpul în turnee, Lee și "doctorii" săi se vor retrage într-un lînștit "pub" din Canvey Island, al cărui probabil nume va fi Dr. Feelgood Music Bar.

● Deja a început să se vorbească despre discurile ce vor apărea anul viitor. În februarie este așteptat *Elvis Costello* și come-back-ul grupului său, The Attractions.

● *Wilson Pickett* a fost condamnat la un an de închisoare deoarece, conducînd în stare de ebrietate, a accidentat grav un bătrîn. Suplimentar, el trebuie să facă și 200 de ore de muncă patriotică.

● William W. Crane IV, vocalistul de la *Ugly Kid Joe*, a scăpat cu o ușoară amendă de 100 de dolari și asta datorită măiestriei avocatului său. Motivul: în deschiderea unui concert susținut la Columbus, Ohio, a incitat publicul împotriva forțelor de ordine, strigînd "kill the pigs!".

● Cele mai mari succese ale grupului *Metallica* au fost înregistrate recent, într-o variantă "dance", de către Die Krupps, o trupă de new-beat.

● *Mike Stock și Pete Waterman*, cuplu de compozitori ce a lucrat cu Kylie Minogue și Jason Donovan, au decis să se despartă. Timp de un deceniu, aceștia au fost prezenți în Top 40 cu peste 90 de piese.

● *Alice Cooper* va trebui să plătească 7 milioane de dolari despăgubire fostei sale logodnice, Cynthia Lang.

● Se anunță certă revenirea lui *Michael Schenker* alături de Scorpions. Acesta plecase din grup în 1977, înființînd MSG împreună cu Robin McAuley și Frankie Sullivan. (O'NEUZZ)

Astăzi cumpărăm
monitorul expres
■ SĂPTĂMÎNAL ■ Nr. 48 ■ 28 decembrie 1993 - 7 ianuarie 1994 ■ 8 PAGINI - 100 LEI ■
DIN SUMAR
■ Strania poveste a studentului posedat de o stafie (p.4)
■ Cum își petrec pușcăriașii revelioanele (p.7)
■ Senzaționalele loviturl ale banditului Codău (p.3)
Destinul dumneavoastră este dezvăluit de magia cifrelor
CALENDARUL OCULT PE ANUL 1994
Citind pagina opt veți putea afla ce vi se va întîmpla anul viitor. Dragoste, bani, călătorii, vise împlinite, sănătate, reușite profesionale - totul stă scris acolo.
Monitorul Expres

SFOS FUNDAȚIA SOROS PENTRU O SOCIETATE DESCHISĂ
FUNDAȚIA SOROS PENTRU O SOCIETATE DESCHISĂ
împreună cu
Centrul pentru Cercetare Economică și Învățămînt Superior - Praga
oferă burse pentru doctorat în domeniul economiei teoretice și aplicate. Acest institut s-a deschis la data de 1 martie 1991, cu sprijinul Universității Pittsburg, Universității Charles și a unor serii de fundații și organizații. Limba de predare a cursurilor este limba engleză.
Programul constă în doi ani de cursuri și alcătuirea tezei propriu-zise. Durata normală pentru completarea doctoratului este de patru ani. Candidații se pot specializa în teoria modernă a microeconomiei, econometriei, finanțelor publice, organizarea industrială, ergonomiei, finanțelor și comerțului internațional, politicii monetare și bancare, publice și strategiei transformării economiei centralizate în economie de piață. Programul nu oferă specializări în domeniile: marketing, business sau management.
CRITERIILE DE ELIGIBILITATE A CANDIDAȚILOR:
1. absolvent al unui institut de învățămînt superior;
2. buna cunoaștere a limbii engleze;
3. buna cunoaștere a algebrei și analizei matematice;
4. experiența în economie teoretică este preferată, dar nu absolut necesară.
Sînt așteptați candidați cu putere de muncă și spirit de inițiativă.
Dosarul de înscriere la doctorat trebuie să conțină următoarele informații redactate în limba engleză:
1. formularul de înscriere completat (formular disponibil la sediul Fundației);
2. curriculum vitae ce trebuie să conțină experiența personală și profesională, idealuri și interese;
3. o pagină conținînd argumentarea motivelor care au determinat înscrierea;
4. copie după diploma de absolvire a facultății;
5. foaia matricolă;
6. două scrisori de recomandare de la două persoane familiarizate cu experiența profesională a candidatului;
7. o dovadă a cunoașterii limbii engleze (TOEFL) și a nivelului de pregătire în domeniul matematicii (GRE). Pentru cei ce nu posedă actele menționate, fundația va organiza concurs în domeniile amintite.
TERMENUL LIMITĂ DE DEPUNERE A DOSARELOR ESTE 20 FEBRUARIE 1994.
Pentru formulare și depunerea dosarelor adresați-vă Fundației Soros pentru o Societate Deschisă - Filiala Iași, Bd. Copou 19, CP 6-1356, tel. 146935, 147100.
Coordonator de programe: GEORGE ROTARU.

perfecțiune și stil pentru toate gusturile
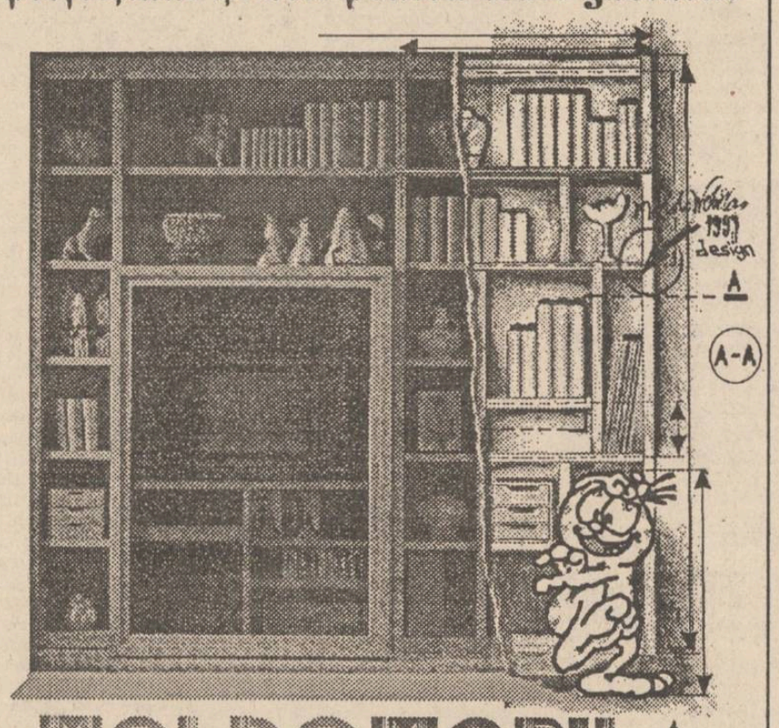
MOLDOMOBILA
ROMANIA, 6600 IAȘI, str. Bucium nr. 34
tel. 004/098/134620, tx.22313-22255, fax (40)3125266, 098/132967

HOROSCOP

BERBEC *(21 mart. - 20 apr.):* Acțiunile dumneavoastră primesc "undă verde". Sînteți liber să faceți tot ce vă taie capul, dar încercați să vă gîndiți la urmări. Nu abordați probleme financiare!

TAUR *(21 apr. - 20 mai):* Mondenitatea vă cam irosește timpul în preajma sărbătorilor de iarnă. Ca să vă consolați pentru pierderea timpului, vă găsiți scuza că ați consolidat niște relații, care pot fi folositoare.

GEMENI *(21 mai- 21 iunie):* Nu pierdeți ocazia să "lucrați" un adversar de care vă temeți. Satisfacția este puțin umbrită de faptul că n-ați scăpat cu totul de griji.

RAC *(22 iun. - 22 iul.):* Vă plictisește toată lumea, cu problemele ei. Aveți încurcăturile dumneavoastră ca să mai puteți suporta și văicărelile altora. Cu toate acestea, singur vă plictisiți și mai tare.

LEU *(23 iul.-22 aug.):* Nu trece o zi fără să vă faceți un nou proiect. Ultimul dintre ele are toate șansele să se realizeze. Atenție, însă: vi le schimbați cam repede și le pierdeți pe drum.

FECIOARĂ *(23 aug. - 22 sep.):* Starea de nemulțumire persistentă nu se datorează nerozilor celorlalți, așa cum v-ar place să credeți. Ea se datorează incapacității dumneavoastră de a vă bucura pînă la capăt.

BALANȚĂ *(23 sep. - 22 oct.):* V-ați angajat în prea multe direcții și preocupările casei vă asediază și ele din toate părțile. Stabiliți-vă urgențele cu mai multă rigoare, altfel vă paște astenia.

SCORPION *(23 oct. - 21 nov.):* Iarna vă adîncește melancoliile și vă întărește în pesimismul dumneavoastră funciar. Asta vă determină să vă întoarceți cu toată energia spre partener, pe care îl copleșiți cu dragostea dumneavoastră.

SĂGETĂTOR *(22 nov. - 21 dec.):* Ați vrea să vă bucurați în tihnă de zilele de dinaintea Anului Nou, dar v-au rămas restante cîteva probleme importante de care trebuie să vă ocupați și nu prea aveți chef.

CAPRICORN *(22 dec. - 19 ian.):* Vă lăsați prea ușor copleșit de amintiri. Sensibilitatea dumneavoastră vibrează mai tare la întîmplările cu sfîrșit trist decît la amintirile frumoase.

VĂRSĂTOR *(20 ian. - 18 febr.):* N-ar trebui să vă îngrijiți atît de mult de sănătatea dumneavoastră. De multe ori sînteți un bolnav închipuit. Trebuie să vă refaceți relațiile de afaceri, pe care le-ați cam neglijat.

PEȘTI *(19 feb. - 20 mart.):* Anotimpul e bun pentru aventuri galante, cu seri lungi și un șemineu aprins. În lipsă de altceva, vă veți mulțumi cu un ceai aburind și cu o veioză orientală la capătul patului.

LEGENDA:
- vă paște ghinionul
- prudența e mama înțelepciunii
- n-aveți nimic de pierdut
- șansa vă surîde

Albumul săptămînii

Pogues
Waiting For Herb

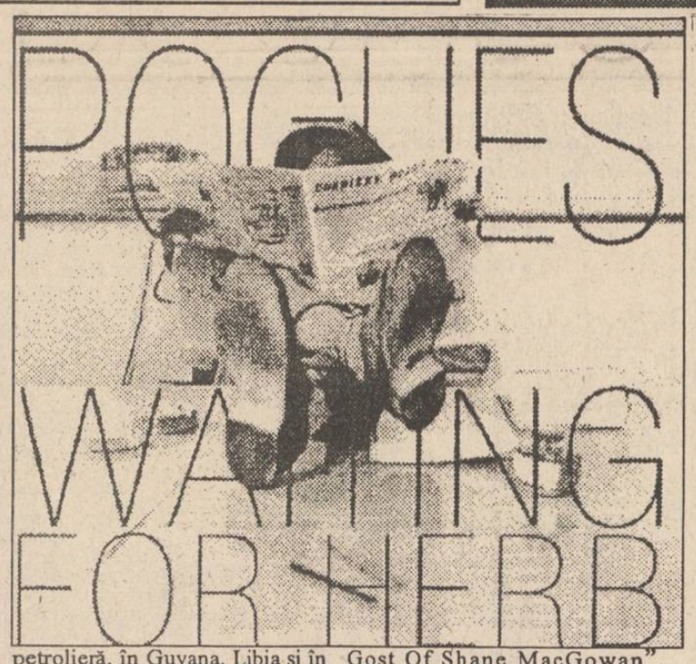

Nedecis fiind în a alege între Pearl Jam-Vs și Soul Asylum - Grave Dancers Union, ambele albume fiind excelente, l-am lăsat pe cel de-al treilea să cîștige - The Pogues. Eram în primul rînd foarte curios să văd ce înseamnă The Pogues fără acea inconfundabilă personalitate a lui Shane MacGowan, plecat din grup spre a pune bazele unei noi trupe, intitulată The Popes (!).

De la primele acorduri ale lui "Tuesday Morning", veritabil hit-single, mi-am adus aminte de urarea făcută de Guido Giazzi, jurnalist la "Buscadero", imediat după apariția albumului "Peace And Love": "Mult noroc Pogues, scoateți-vă sticlele de bere, dați frîu liber imaginației și scrieți mai departe cîntece dezlănțuite, așa cum v-a obișnuit Shane!"

Premoniția jurnalistului s-a adeverit. Shane a plecat și Pogues sînt iarăși în verva de odinioară. Acest "Waiting For Herb" îl are la timonă pe Peter Stacy, poreclit de toți "Spider".

Spider a avut o copilărie agitată, fiind plimbat de către tatăl său, angajat la o companie petrolieră, în Guyana, Libia și în mai toate țările arabe. Iar "mirosul petrolului" ("Smell Of Petroleum") îi freamătă lui Spider iarăși în nări. Atmosfera copilăriei și a ținuturilor orientale se întrepătrunde: "Girl From The Wadi Hammamt" este o excelentă compoziție de acest fel.

Acum vreo cîțiva ani, Pogues era caracterizată ca o formație gălăgioasă, care se îndepărtează mult de stereotipia punk-ului inconștient și bețiv. Esența muzicii lor rămîne totuși folk-irish-ul cu care deja ne-am obișnuit: "Once Upon A Time" și "Small Hours" sînt două balade din care aproape lipsește punk-ul.

Dar piesele "drink" sînt prezentate și pe "Waiting For Herb". Rămîne însă regretul de a nu găsi un song dedicat lui Shane, eventual intitulat "The Gost Of Shane MacGowan", căci, într-adevăr, ai senzația că fantoma sa plutește peste întregul album. "Drunken Boat" este, probabil, cea mai reprezentativă pentru acest gen. Ne imaginăm că ne aflăm pe o corabie atacată de pirați (evident, demult înecați în butoiul cu rom), imagine foarte apropiată de cea degajată de ascultarea lui "Rum, Sodomy & The Lash".

Binecunoscutul lor melanj de punk și rock'n'roll, la care se adaugă acum și nuanțele orientale ("Modern World"), certifică, dacă mai era nevoie, faptul că Pogues a depășit de mult barierele tradiționale ale muzicii irish.

Nu ne rămîne altceva de făcut decît să repetăm urarea făcută de către jurnalistul de la "Buscadero" și să așteptăm replica lui Shane și alor săi The Popes. (Micky FLUERARU)

Secrete mici, efecte mari

Ca să fie casa lună

"O locuință curată ca lacrima și bine îngrijită îți prelungește viața", spune un proverb arab.

Ce-i de făcut pentru a da casei strălucire?

Experiența bogată a numeroaselor generații de gospodine ne poate fi de folos, dezvăluindu-ne numeroase "formule" ingenioase și metode mai chibzuite, cu care putem duce la capăt această sarcină mereu reînnoită, economisind timp și efort.

Pentru a întreține cu maximum de randament locuința, eșalonați operațiile în timp.

În fiecare zi:
- se aerisește așternutul de pat;
- se spală mozaicul din vestiar - unde e cazul - bucătărie și baie;
- se curăță chiuvetele, cada, closetul;
- se șterge praful de pe mobile, tablouri, statuete;
- se scutură ștergătorul de picioare.

La o săptămînă:
- se face curățenia obișnuită a întregii case (inclusiv a teraselor și a balcoanelor);
- dacă apartamentul este alcătuit din mai multe camere se curăță, treptat, una sau două în fiecare zi;
- se curăță mașina de gătit, frigiderul (respectiv, răcitorul).

La o lună:
- se deplasează toate mobilele și se șterge praful așternut sub ele;
- se mătură pereții și tavanele;
- se scot draperiile și perdelele pentru a fi scuturate de praf;
- se spală podelele de lemn nevopsit;
- se șterge parchetul ceruit cu o flanelă uscată;
- se bat tapițeriile cu o vergea elastică, apoi se perie bine țesătura;
- se scutură sertarele și rafturile dulapurilor de bucătărie, apoi se spală lemnăria exterioară.

Examen de stat

	1	2	3	4	5	6	7	8	9	10
1					■					
2								■		
3					■					■
4						■			■	
5	■				■					
6					■					
7										
8								■		
9			■							
10		■						■		

Orizontal: 1) Puterea unui om... de stat ● Stat. 2) Politică de stat ● Stau la geam! 3) Statele... americane (sg.) ● Graniță între statele Paraguay și Brazilia, afluent al rîului Paraguay. 4) Participant la o lovitură de stat. 5) Limbă vorbită în Kenya și Tanzania ● Stat (înv.). 6) Comanda unui stat major ● Standard de stat... perimat. 7) Operator angajat la stat. 8) Un mare stat (fem.) ● Localitate în Germania. 9) Ieșirea din stațiune! ● Interesele supreme ale statului. 10) Stat monarhic ● 35 de state!

Vertical: 1) Stat personal... ● Mic de stat. 2) Întreprindere de stat. 3) Emanații statului. 4) Înștiințare interstatală. 5) Port al Statului Vatican (pl.) ● "Grupul de Armate al Statelor Unite ale Americii" (siglă). 6) Bărbat... de stat ● Statul de... drept. 7) Sigla celei mai importante societăți de transporturi aeriene din Statele Unite ● Trei localități din statele americane Indiana, Mississippi și South Carolina ● Stă unit! 8) Bancă de stat. 9) Stat antic, la nord de lacul Çildir, din NE Turciei asiatice ● Stat (fig.). 10) State! ●

Activitate îndreptată împotriva statului... *Dicționar: Apa, Nife, Rad, Usag, Paa, Ora, Iga.* (George SĂNDULEAN)

MONITORUL SENTIMENTAL

Tu ai știut că va fi un eșec

Bobby: Scrisorile tale au sosit imediat, una după alta, astfel încît voi răspunde ambelor deodată. Dacă în prima scrisoare ești plin de speranțe, cea de a doua e scrisă într-o stare de disperare tristă... Și, pentru că te consider unul dintre cei mai dragi corespondenți ai mei, nici măcar nu voi încerca să te consolez. În cazul tău, consolarea mi s-ar părea a fi o adevărată trădare din partea mea, mai ales că eu am avut inițiativa nefericită de a te îndemna să dai acel telefon. Poate, dacă nu l-ai fi dat niciodată, ai fi trăit și acum cu speranța și umbra unei iubiri aproape zadarnice. Dar, crede-mă, nu mai suportam această nedreptate a sorții. Tocmai de aceea am dorit ca visul tău să devină realitate și am crezut că și tu, ca orice om, ai șansa de a-ți schimba destinul, măcar o singură dată în viață...

Deci, lasă-mă să sufăr alături de tine, cu toate că mi-aș dori să iau doar asupra mea povara și gustul amar al eșecului.

Și totuși... tu ai știut că va fi un eșec! De ce prima ta scrisoare în care îmi dai vestea cea bună (hotărîrea de a da acel telefon...) începe cu un motto atît de trist: "Nimic nu poate fi veșnic, odată ce s-a născut"?! Mi-a plăcut foarte mult "creația" ta (am stabilit amîndoi să le numim astfel...) "Ploaie de noiembrie": "...Totul a început întîmplător acum doi ani de zile, cînd am întîlnit-o întîmplător și de atunci am început să-i cerșesc iubirea. Am încercat să fac tot ce credeam eu că ar fi bine ca să fim împreună. Dar nu a fost să fie... Acum EA se plimbă nepăsătoare. Știam că îi plăcea ploaia. Dar cum nici ploaia de noiembrie nu ține mult, nici iubirea noastră nu a ținut o veșnicie."

Iar dacă tu îmi scrii că "...voi încerca /să uit, dar prea multe amintiri mă leagă de această cursă în care am plecat de unul singur și am ajuns pe locul doi...", eu îți voi răspunde că în această lume, nu există niciodată suficiente amintiri spre a ne lega pe veșnicie de ceva ori de cineva... Și pentru că nu e drept să-ți părăsești astfel prietenii, rămîn cu speranța că nu e ultima ta scrisoare...

ANA-MARIA

IAȘI

Poliția ieșeană folosește bătaia în anchete? (p.2)

INTERN

Un extraordinar studiu privind diaspora românească (p.3)

SPORT

Un ieșean joacă fotbal în campionatul italian

MIERCURI
29 DECEMBRIE
1993
An III,
Nr. 303 (757)
8 PAGINI - 100 LEI

cotidian de informații

Monitorul

Înainte de a anunța Poliția, Salvarea sau Pompierii, sunați la MONITORUL!

Telefon:
17.25.57

Director onorific: AUREL LEON

Redactor șef: DAN RADU

UN MOȘ CRĂCIUN A JEFUIT MAI MULTE APARTAMENTE

■ *jefuitorul a fost prins de poliție după ce s-a luat la bătaie în scara unui bloc cu un alt Moș Crăciun*

D.C. din Tecuci, în vîrstă de 39 de ani, șomer, s-a hotărît, înainte de sărbători, să cîștige și el ceva bani, speculînd evenimentele acestei perioade.

Pentru aceasta, și-a confecționat un costum de "Moș Crăciun" și, în seara de Ajun, luînd un sac în spate, a început să colinde casele vecinilor de cartier. Suna la ușă, iar dacă omul era de acord, în schimbul a cîteva sute de lei, Moș Crăciun făcea o surpriză plăcută copiilor gazdei, oferindu-le personal, cadourile pregătite conform tradiției. La plecare însă, "moșul", profitînd de neatenția gazdelor, îndesa în sac și cîte o pereche de pantofi sau ghete din holul apartamentului, sau cîte o haină din cuier. După ce a colindat fără probleme mai multe blocuri, "Moș Crăciun" de la Tecuci, bine aghezmuit datorită faptului că la fiecare apartament era servit cu un păhărel-două de băutură, încercînd să intre pe scara unui nou bloc a constatat, cu surprindere, că un contracandidat rîvnea la același lucru.

Între cei doi "Moș Crăciun" a început o bătaie în toată regula care a atras atenția celor care locuiau în respectivul bloc, dar și a unui echipaj al poliției care i-a "împăcat" pe cei doi. Poate că totul s-ar fi rezolvat cu un compromis dacă unul dintre polițiști nu ar fi avut curiozitatea să verifice sacii celor doi. În cel al lui D.C. a avut surpriza să găsească opt perechi de încălțăminte și vreo două-trei haine, "Moș Crăciun D.C." fiind prins, astfel, cu lucrurile furate. **(Sorin MARCU)**

Fondul Monetar își impune regulile

Va fi modificată legea impozitului pe profit

În timpul negocierilor pentru acordul stanb-by, F.M.I. - România, Guvernul României și-a luat angajamentul să definitiveze într-un timp cît mai scurt reforma fiscală. Pentru aceasta, a fost pregătit un set de proiecte de legi care urmează să fie dezbătute în Parlament. Este vorba de legea impozitului pe venitul agricol, care a intrat deja în dezbaterea legislativului, de legea impozitelor și taxelor locale, de legea impozitului pe venituri globale etc. Legea impozitului pe profit va fi modificată fundamental. Astfel, propunerea Ministerului Finanțelor referitoare la aceeași lege este ca impozitul pe profit să se calculeze asupra creșterii patrimoniului net. Totodată, va fi stabilit și un impozit pe profit minim, denumit "impozit pe activ". O altă propunere a Ministerului Finanțelor referitoare la aceeași lege este ca impozitarea să se facă astfel încît să fie descurajată tendința agenților economici, în special a comercianților, de a practica adaosuri comerciale mari. **(Costel STROESCU)**

Doi bătrîni trecuți de 70 de ani s-au căsătorit

■ *ei s-au cunoscut și locuiesc la căminul pentru pensionari din Codrescu*

Olga și Marcel V. sînt doi bătrîni trecuți de șaptezeci de ani, care au demonstrat că dragostea nu are limite de vîrstă. Povestea lor a început la Căminul pentru pensionari Codrescu din Iași unde au venit ca să-și petreacă restul zilelor. El a ajuns aici, acum 14 ani, în urma morții soției și a fiului său. Ea și-a îngropat soțul la Iași, deși locuia la București și s-a mutat la acest cămin în anul 1991 pentru a-i putea îngriji mormîntul. Aici însă a cunoscut omul vieții ei cu care s-a căsătorit.

"Dragostea mea a început într-o zi de decembrie a anului 1991 cînd, o vecină de palier mi-a spus că Marcel vrea să mă cunoască îndeaproape. La început m-am enervat; cînd l-am întîlnit i-am spus chiar: «Domnule, dacă ai să-mi spui ceva de ce nu-mi spui mie personal?» Apoi, încetul cu încetul m-a cucerit. E foarte fin, timid, tandru, este un om deosebit" se destăinuie Olga.

Nu după mult timp, îndrăgostitul a cerut permisiunea de a o invita la o plimbare, propunîndu-i în același timp să se căsătorească. "A fost un adevărat șoc; mi se părea o prostie ca la această vîrstă să mă recăsătoresc. În final, după șapte luni de insistențe m-a cucerit", continuă fericita soție. După căsătoria legală la Oficiul Stării Civile și-au invitat prietenii la o masă festivă. Întrebată dacă nu ar fi dorit să fie din nou mireasă, doamna Olga ripostează prompt. "Sînt femeie bătrînă și nu vreau să mă dau în spectacol". După căsătorie însă, cei doi proaspeți soți au fost nevoiți să-și petreacă luna de miere în camere separate, neavînd amenajat încă un cuibușor al lor. Un amănunt demn de menționat este faptul că, de dragul soției, Marcel s-a lăsat complet de fumat. "El, care fuma de la vîrsta de paisprezece ani, a făcut un sacrificiu pentru mine, înțelegînd că trebuie să mă menajeze. Poate sîntem ridicoli, dar adevărul este că ne iubim foarte mult", a încheiat plină de tandrețe septuagenara Olga V. **(L. GOGĂLNICEANU)**

Studenții au pierdut bătălia

■ *examenul de licență va cuprinde trei examinări suplimentare*

În cadrul recentelor discuții de la București, dintre reprezentanții Ministerului Învățămîntului și rectori, decani și reprezentanți ai studenților din universitățile din țară, nu s-a pus, în nici un caz, problema anulării HG nr. 283/1993 privind introducerea a trei examene suplimentare în cadrul examenului de licență; discuțiile s-au purtat doar în jurul tehnicii de aplicare a acestei hotărîri, ne-a declarat ieri Ioan Hîrjoabă, secretar de stat la Ministerul Învățămîntului. Dl. Hîrjoabă a mai afirmat că "introducerea noii forme a examenului de licență întîmpină cea mai mare rezistență din partea celor de la învățămîntul politehnic, acest lucru fiind explicabil, avînd în vedere faptul că studenții politehniști sînt mai slabi." Pe de altă parte, rectorul Universității Tehnice "Gh. Asachi", prof. dr. Vitalie Belousov, s-a declarat de acord că "trebuie ridicată exigența la examenul de absolvire pentru a bara calea nonvalorii" însă, la conferința de la București ideea de a repeta niște examene nu a fost acceptată de studenți. "Pînă la urmă, ministrul a luat o hotărîre inteligentă, și anume să dea acest examen de licență numai cine dorește. Studenții care vor da examen de licență în noua formă vor primi o diplomă de "Diplomat inginer", iar ceilalți - "diploma de inginer", a afirmat rectorul Vitalie Belousov. Însă, ministrul Ioan Hîrjoabă a susținut că diplomele de inginer acordate fără examen de licență nu vor fi recunoscute de Ministerul Învățămîntului. Domnul Liviu Maior a anunțat că s-a hotărît că ambele forme de examen vor putea exista dar numai absolvenții care vor susține licența potrivit hotărîrii ministerului au dreptul de a-și da doctoratul, de a intra în învățămîntul superior sau în cercetare și numai aceste diplome vor fi recunoscute pe plan internațional. **(Cristina LECA)**

Profesorii universitari vor siliți să susțină examene de reatestare pe post

Cadrele didactice din învățămîntul superior românesc vor fi nevoite să susțină, din cinci în cinci ani, examene de reatestare pe post, a declarat Ioan Hîrjoabă, ministru secretar de stat la Ministerul Învățămîntului, care a mai precizat că această măsură a fost deja introdusă în alte țări din Europa de Est. Estimarea ministerului este că, în urma reatestării, circa 30% din numărul actual de cadre didactice din învățămîntul superior va trebui să abandoneze cariera universitară. Deja Ministerul Învățămîntului a început reatestarea conducătorilor de doctorat. Astfel, din totalul de 2.600 de conducători de doctorat, au fost reatestați doar 1.734, restul, circa 30%, nemaiprimind dreptul de a conduce doctorate. Această măsură, absolut necesară, va duce la creșterea calității învățămîntului superior și va contribui, implicit, la eliminarea multora dintre tensiunile existente la ora actuală în universitățile românești, a mai afirmat ministrul Ioan Hîrjoabă.

Preoții se pregătesc pentru o mare confruntare

Se apropie ziua cînd puteți scăpa de diavoli

Pe data de 1 ianuarie a fiecărui an, întreaga lume ortodoxă sărbătorește ziua de "Sfîntul Vasile". "Sf. Vasile" este cunoscut mai ales prin numeroasele exorcizări (depozedare de diavoli) pe care le-a înfăptuit. În ritul ortodox există o slujbă, "moliftele Sfîntului Vasile", slujbă cu ajutorul căreia cei posedați de draci sînt vindecați. La asemenea slujbe nu participă decît preoți cu har deosebit, renumiți pentru curățenia lor. Toată slujba este învăluită într-o aureolă de mister deoarece dracii, cînd simt că vor fi scoși afară din oameni, încep să urle și să horcăie îngrozitor. Un preot ieșean participant la o asemenea slujbă ne-a precizat că, atunci cînd se ardea tămîie în biserică, cel posedat țipa îngrozit: "Nu vreau tămîie! Dați-mi țigări!" Același preot a spus că există diferite modalități de îndepărtare a acestor nedoriți: unii sînt alungați după o singură slujbă, însă pentru alungarea căpeteniilor de draci sînt necesare mai multe slujbe.

După ce sînt alungați, dracii se mai arată un timp preoților exorciști, cînd aceștia sînt singuri, încercînd să îi înspăimînte. Diavolii apar sub diverse forme fumurii și produc zgomote ciudate, pentru a-i speria pe exorciști. Preoții se apără de ei făcînd semnul crucii și rostind rugăciuni. **(Dan FODOR)**

Obiceuri de iarnă

Trei nepoți au declanșat bunicii lor un preinfarct

■ *înainte de a o colinda, s-au gîndit să-i facă o surpriză agitînd la geam un cearșaf*

În seara de Ajun, Elena D., în vîrstă de 65 de ani, din comuna Dărmănești, județul Suceava, a făcut un preinfarct datorită faptului că a fost speriată de nepoții săi. Locuind singură într-o casă aflată la marginea satului, bătrîna tocmai se pregătea de culcare cînd a văzut o lumină roșie la fereastră. Zgomote înfiorătoare și niște umbre ciudate au făcut-o pe bătrîna slabă de inimă să leșine. În spatele ferestrei se aflau trei dintre nepoții femeii care, dorind să o colinde, au vrut să-i facă o surpriză. Furînd de acasă un cearșaf pe care l-au așezat în vîrful unor bețe, o lanternă și o găleată spartă, au făcut în așa fel încît bătrîna a leșinat de frică. Văzînd că nu li se răspunde, cei trei au forțat ușa, găsind-o pe femeie întinsă pe podea. Încercările lor de a o trezi fiind inutile, cei trei au anunțat primul vecin, astfel încît bătrîna, dusă de urgență la spital, a scăpat cu viață ca prin minune. **(Sorin MARCU)**

În 1994,

Datoria externă a României va ajunge la 4,9 miliarde $

Datoria externă a României, provenind din credite externe pe termen mediu și lung, la 30 septembrie 1993, a fost de 3.023,1 milioane $ (datoria externă efectivă, realizată și garantată de stat), după ce, la finalul anului 1992, era de 2.354 milioane $. Pentru anul 1993, Comisia Națională de Prognoză estimează un volum al datoriei publice externe de 3,4 miliarde $, iar pentru anul 1994, 4,9 miliarde $. Avînd în vedere încheierea acordului stand-by cu F.M.I., C.N.P. a luat în calcul pentru anul 1994 un sold al contului de capital de 1,35 miliarde $. În acest cadru, intrările de capital ar putea fi:

BIRD - 400 milioane $
BERD/BEI - 200 milioane $
G 24 - 50 milioane $
Acorduri bilaterale - 370 milioane $
Alte credite - 65 milioane $
FMI - 515 milioane $

A fost înființat Fondul Mutual pentru garantarea investițiilor

Recent, a fost înființat Fondul Mutual al Oamenilor de Afaceri care se ocupă de gestiunea colectivă a micilor economii individuale, permițînd efectuarea de plasamente în acțiuni, obligațiuni și alte valori imobiliare. Capitalul social este de 351 milioane lei iar administrarea Fondului este asigurată de Societatea de Asistență Financiară și Investiții SAFI - S.A. din București, care s-a orientat pe efectuarea operațiilor de intermediere financiară. Investitorii care acceptă prospectul de emisiune și plătesc valoarea de 50 de mii lei primesc la sfîrșitul anului dividende din veniturile nete realizate și pot obține credite avantajoase de finanțare pentru propriile proiecte de dezvoltare.

Fondurile Mutuale există în Statele Unite ale Americii de peste 90 de ani iar volumul investițiilor efectuate prin intermediul lor este de 900 milioane de dolari anual. **(Alin TOCAN)**

O meserie mai riscantă decît cea de miner

75 de ziariști au murit anul acesta

Federația Internațională a Jurnaliștilor (F.I.J.), cu sediul în Bruxelles, a anunțat luni că, în cursul anului 1993, peste 75 de ziariști au murit la datorie în timp ce își exercitau profesia în diferite zone de conflict ale lumii, informează agenția REUTER. Anul 1993 a fost descris de responsabilii F.I.J. drept unul din cei mai sîngeroși din cîți s-au înregistrat pînă acum. Federația este în curs de a investiga alte 18 dispariții, neelucidate pînă în prezent. Printre zonele cu cele mai mari riscuri pentru ziariști au fost menționate Rusia, Bosnia, Somalia, Gruzia și Turcia, unde au pierit în total 58 de jurnaliști.

Comitetul de conducere al F.J.I. a lansat recent o campanie pentru a sprijini organizațiile naționale de ziariști să organizeze seminarii și colocvii de instruire a jurnaliștilor asupra modalităților de autoprotecție în zonele de conflict. De asemenea, a fost lansat apelul către aceste organizații de a asigura o mai bună protecție a vieții ziariștilor. S-a cerut, totodată, guvernelor lumii să ia măsuri mai drastice împotriva autorităților militare și a oficialilor care exercită presiuni asupra jurnaliștilor.

PUNCTUL DE FIERBERE

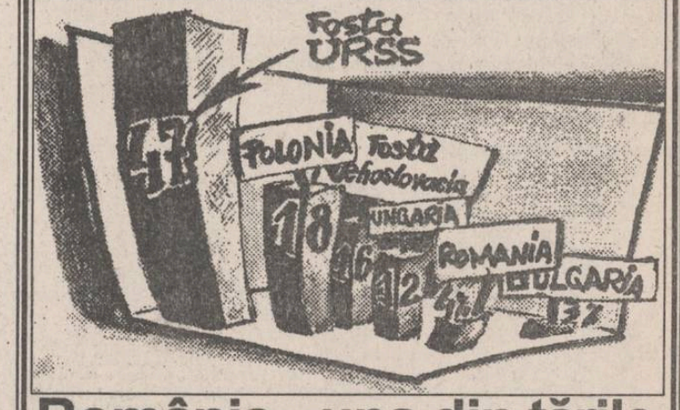

România - una din țările cu cel mai mic export

Fluxul comerțului exterior dinspre Europa de Est către țările pieței occidentale, pentru anul 1992, păstrează în linii mari aceleași proporții ca și potențialul economic diferențiat al statelor fostului bloc comunist. Astfel, cel mai mare volum al comerțului exterior este înregistrat de către țările fostei Uniuni Sovietice, cu un procent de 47%. România se situează însă pe unul dintre ultimele locuri, cu 4%, alături de Bulgaria (3%). **(M.B.)**

Există în poliția ieșeană metode violente de anchetare ?

În ultimul timp, într-o serie de procese aflate pe rol la instanțele judecătorești din Iași, unele persoane chemate să depună mărturie despre faptele judecate revin asupra depozițiilor făcute în faza de urmărire penală (la Poliție și Procuratură). Sînt situații în care martorii sau inculpații dintr-un proces fac afirmații total opuse celor declarate anterior, fapt care poate duce la schimbarea sentinței dată de către completul de judecată.

De cele mai multe ori, motivul pentru care declarațiile inițiale sînt schimbate este, în opinia acestor martori, faptul că anchetatorii de la Poliție sau Procuratură i-au supus la diverse presiuni (șantaj, amenințări și chiar molestări).

Pe de altă parte, oamenii legii motivează aceste atitudini prin existența unor anumite interese ale martorilor respectivi sau prin teama de anumite consecințe ale declarațiilor date. Care este adevărul?

Cel mai recent și sugestiv caz de acest gen este celebrul proces al lui Ioan Georgescu, fost director comercial al R.A. "Locuința", care a fost acuzat că a luat mită. Majoritatea martorilor din acest proces au revenit, în mod surprinzător, în luna decembrie a anului în curs, asupra declarațiilor pe care le-au făcut în timpul urmăririi penale la Poliție și la Procuratură. Mai mult, ei au retras și denunțurile pe care le-au scris și semnat la începutul anchetei. Motivațiile acestei schimbări de atitudine, dintre cele mai diverse, le-am prezentat în numărul din 15 decembrie al cotidianului "Monitorul". Printre motivele martorilor au fost invocate și presiuni psihice ori amenințări la care au fost supuși aceștia de către anchetatori. Unul dintre martori, Constantin Rotaru, a numit condițiile în care i-au fost luate declarațiile, la Poliție, ca fiind "diabolice".

Un alt caz este cel al inculpatului Paul Hotin, în vîrstă de 20 de ani, din Iași, judecat și condamnat - recent - pentru tîlhărie. La proces, inculpatul nu a recunoscut fapta comisă, deși în faza de urmărire penală o făcuse. El a declarat instanței că a fost bătut și amenințat de către polițistul anchetator care, în felul acesta, l-a determinat să recunoască acuzațiile care i se aduc. În pofida acestei declarații, Paul Hotin a fost, în final, condamnat pentru tîlhărie, deoarece la dosar au existat suficiente probe care îl indicau drept vinovat. Ca o curiozitate, polițistul care l-a anchetat pe Paul Hotin este lt. maj. Mariana Ambrone.

Dan Bădărău, prim-procuror al Parchetului de pe lîngă Judecătoria Iași, referindu-se la situațiile în care martorii sau inculpații își schimbă declarațiile date la ancheta penală, ne-a declarat: "În activitatea mea de 24 de ani, am întîlnit doar două cazuri în care martorii într-un proces au fost, ulterior, judecați și condamnați pentru mărturie mincinoasă. Retractarea unei mărturii rămîne, însă, fără relevanță, deoarece, în cele mai multe dintre situații, există numeroase alte probe pentru soluționarea corectă a unui caz. De aceea, chiar în situațiile în care există suspiciuni de mărturie mincinoasă, nu se începe o urmărire penală, un motiv în plus fiind acela că e foarte dificil de demonstrat că un martor induce în eroare, cu bună știință, instanța de judecată." În ceea ce privește metodele folosite de procurori în timpul anchetelor penale, procurorul Dan Bădărău a afirmat că "la Procuratură nu s-au înregistrat plîngeri, în acest sens, din partea unor persoane anchetate".

În cadrul proceselor, cei mai mulți inculpați și martori care incriminează violența anchetatorilor se referă la polițiști. În acest sens, un judecător de la Tribunalul Județului Iași, care a dorit să-și păstreze anonimatul, a declarat că a întîlnit situații în care era evident faptul că, în cursul anchetei, inculpatul a fost constrîns fizic să recunoască acuzațiile care i se aduceau. Căpitanul Ioan Bodia, de la Biroul de presă al Inspectoratului Județean de Poliție Iași, a exprimat punctul de vedere al acestei instituții: "Nici un polițist care se respectă nu face presiuni asupra martorilor, mai ales că aceștia fac declarații sub prestare de jurămînt. În ceea ce privește anchetarea inculpaților, mă abțin, pentru că există cîteva cazuri, deja relatate în presă, în care unii polițiști și-au încălcat atribuțiile de serviciu. Aceștia au fost, însă, sancționați; și, oricum, reprezintă cazuri accidentale. Dacă mai sînt polițiști care practică asemenea metode violente, aceștia o fac pe răspunderea lor, riscînd pedeapsa corespunzătoare. Pe de altă parte, există foarte multe situații cînd persoanele ajunse pe banca acuzării invocă violența anchetatorilor, cu scopul de a influența completul de judecată, mai ales atunci cînd la dosar nu există suficiente probe materiale."

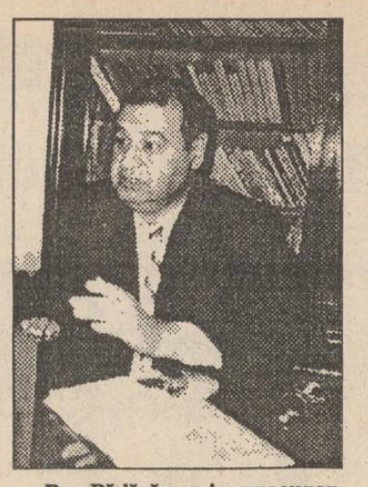

Dan Bădărău, prim procuror al Parchetului de pe lîngă Judecătoria Iași: "În 24 de ani, numai doi oameni au fost condamnați pentru mărturie mincinoasă"

Am prezentat, deocamdată, două cazuri concrete și opiniile a doi apărători ai legii. Ancheta noastră va continua și în numerele următoare ale cotidianului "Monitorul". **(Valentin GHEORGHIȚĂ, Sorin SIMON)**

La magazinul "Central" din Iași o sticlă de whisky costă 200.000 lei

■ *o țigancă a furat o asemenea sticlă și a rupt-o la fugă pe strada Ștefan cel Mare*

Cu ocazia sărbătorilor de iarnă, mai multe alimentare s-au aprovizionat cu produse specifice acestor evenimente. De la alimentara "Central" doritorii pot să-și procure o imensă sticlă de whisky ce conține 4,5 litri din renumitul lichid. Expunerea neobișnuitului produs adună zilnic o mulțime de curioși care se sperie de prețul băuturii - 200 de mii de lei.

Nu am putut afla dacă s-a vîndut pînă în prezent măcar una dintre aceste sticle-gigant; în schimb, agenții firmei "Protguard" au reținut cu greutate o persoană care a furat din magazin produsul respectiv. Hoțul era o țigancă, Somerada Vasile, care, după ce a fost ajunsă din urmă pe strada Ștefan cel Mare, a declarat că intenționa să-i facă un cadou soțului. **(Ovidiu SCUTELNICU)**

Directorul de la S.C. "Taxicom" S.A. a fost fugărit de angajați

Conform informațiilor furnizate de conducerea sindicatului salariaților de la societatea comercială "Taxicom" S.A., ieri dimineață, angajații firmei l-au dat afară din sediu pe directorul societății, Eugen Popa. Reamintim că acesta a fost numit în funcție în urmă cu cîteva săptămîni, pînă atunci fiind inginer proiectant la "Presum Proiect". Liderul de sindicat, Aurel Pintilie, ne-a declarat: "Nu a fost o acțiune organizată de sindicat. Oamenii și-au pierdut răbdarea și l-au invitat pe directorul Eugen Popa să iasă pe poartă. Niciunul dintre salariați nu a fost de acord cu numirea acestuia în funcția de director și au avut încredere în primarul Comstantin Simirad, care le-a promis că va face o schimbare în cursul acestei luni."

Iată ce ne-a declarat, în replică, primarul Constantin Simirad: "Nu am fost informat pînă acum de ceea ce s-a petrecut la "Taxicom" (N.R. - convorbirea a avut loc ieri, 28 decembrie a.c., la ora 18,00). Eu nu le-am promis salariaților de la această societate că le voi pune un nou director, ci i-am anunțat că o eventuală modificare va fi făcută de reprezentanții Fondului Proprietății de Stat și de cei de la Fondul Proprietății Private, după data de 1 ianuarie 1994. Față de această acțiune, atitudinea mea va fi conform legii, pentru că nici un salariat nu are dreptul să fugărească un director. Cei care au făcut treaba asta, vor fi aspru pedepsiți. Nu putem accepta asemenea manifestări, gen mineriade." **(Alin TOCAN)**

ORAȘUL PE O COLOANĂ

■ *Precizări privind circulația tramvaielor*

De la R.A.T.C. am fost informați că în cursul zilei de ieri circulația tramvaielor în municipiul Iași a fost perturbată datorită ploilor căzute în cursul nopții și al zilei anterioare. Apa a pătruns pînă la motoarele electrice, producînd scurtcircuite, astfel încît o parte din tramvaie au fost declarate inapte pentru trafic. Această situație se adaugă și faptului că numărul de tramvaie aflate în circulație a fost redus odată cu începerea vacanței elevilor și studenților. R.A.T.C. speră că, în urma reparațiilor, circulația tramvaielor în municipiul Iași să se normalizeze, începînd chiar de astăzi. **(Doru MACOVEI)**

■ *Ce meniu se va servi de Revelion la restaurantul "Moldova"*

Cei care-și vor petrece anul acesta Revelionul la hotelul "Moldova" vor beneficia, în cadrul tarifului de 25.000 lei de persoană, de un meniu bogat. Astfel, vor servi la gustări: tartine cu icre de Manciuria, medalion fazan, rulou din șuncă cu ficăței de pasăre, tartină Doboș, salam de Sibiu, roșii. În continuare, vor fi oferite clienților: fileu de șalău, friptură de curcan cu varză călită, cotlet de porc împănat cu buchete de legume, murături asortate. Desertul va consta din: tort de frișcă, fructe, alune. Băuturile oferite vor fi: Campari cu lămîie, vinul casei, șampanie, apă minerală. Cele 4.000 de locuri disponibile în cele trei saloane ale hotelului "Moldova" sînt deja ocupate. Servirea va fi asigurată în seara de Revelion de un personal numeros (100 de chelneri și ospătari). La realizarea unei ambianțe plăcute vor contribui două orchestre care vor delecta invitații cu un repertoriu inedit. **(Alina ȘTEFAN)**

■ *Trei accidente de circulație în zilele Crăciunului*

Pe data de 27 decembrie, în jurul orei 17,45, Maria Brînză, de 39 de ani, a fost accidentată grav de autoturismul 3-IS-3221 condus de ieșeanul Mircea Ciobanu. Biroul de Presă al Poliției a arătat că vina aparține exclusiv victimei, care nu s-a asigurat în momentul traversării unei străzi.

În aceeași zi, Elena Gălățeanu din Iași a pierdut controlul volanului și a intrat în podețul din fața casei lui Mihai Melinte din Lunca Cetățuiei. Din fericire, nu au fost victime omenești, singurul necaz fiind avarierea autoturismului și a podețului. Prejudiciul se ridică la aproximativ 600.000 lei,

Datorită consumului exagerat de băuturi alcoolice, pe data de 25 decembrie, ieșeanca Natalia Ciobanu a decedat datorită unei come alcoolice. **(O.S.)**

Sindicatul SANITAS din Iași se războiește cu "Moș Gerilă"

■ *în opinia conducerii sindicatului, "Moș Gerilă" este directorul Mihai Frasin*

Într-un fax, primit ieri la redacția ziarului "Monitorul" din partea sindicatului "Sanitas" - Iași, se menționează că, în ciuda eforturilor depuse de către conducerea sindicatului, privind acordarea din partea Direcției Sanitare Iași, a unor drepturi bănești suplimentare pentru salariați, cererile au fost respinse. Precizăm că, în urma contractului colectiv de muncă nr.17/1993, încheiat la 22 martie a.c., între sindicat și Direcția Sanitară, urmau să fie acordate premii salariale, prime de vacanță, compensări pentru biletele de odihnă și tratament, precum și suma de 10.000 lei pentru fiecare copil al salariaților, cu ocazia sărbătorilor de iarnă.

În urma conflictului iscat la ședința consiliului de administrație al Direcției Sanitare din 10 decembrie a.c., între direcție și sindicat, liderul-director, Dumitru Marangoci, a cerut prefectului de Iași, Dan Gâlea, să mediatizeze această neînțelegere. Problema a rămas însă fără rezolvare. Din acest motiv, conducerea sindicatului consideră că ziua încheierii contractului colectiv de muncă este "ziua păcălelilor", iar domnii Mihai Frasin și Ion Roman, director economic, sînt declarați "Moși Gerilă".

În replică, dr. Mihai Frasin, directorul Direcției Sanitare Iași, ne-a comunicat că, "deși cererile liderului sindical Dumitru Marangoci sînt firești, în concordanță cu clauzele contractuale, aplicarea acestora nu este posibilă, deoarece fondul bugetar acordat sectorului sănătate, de către minister, a fost foarte mic.

Normal, erau necesare pentru județul Iași circa 40 miliarde lei. Această sumă reprezintă o cincime din bugetul alocat întregii țări în domeniul sanitar. **(Violeta CALINCIUC)**

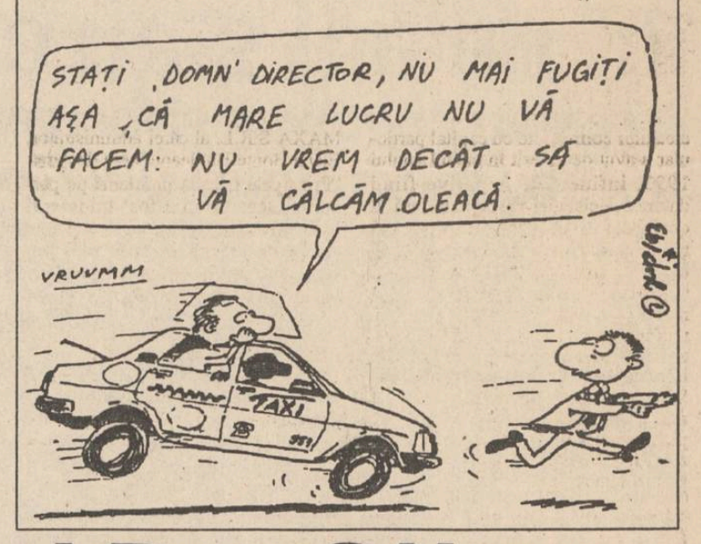

Un individ periculos

Violatorul din Bacău

La Comisia interjudețeană de expertiză medico-psihiatrică din Iași a fost expertizat Vlad Costică (17 ani) din satul Hînceşti (Bacău). El este reținut de către organele de Poliție, deoarece într-o noapte a lunii trecute a încercat să o violeze pe Maria F.

Aflat în stare de ebrietate, tînărul, provenit dintr-o familie cu 11 copii, a atacat-o pe Maria F., o femeie în vîrstă, pe care a trîntit-o în drum. Apoi a încercat, folosind violența, să o violeze. Doar faptul că un trecător întîrziat, ce se îndrepta spre casă, a intervenit, a salvat-o pe femeie din mîinile furiosului agresor. Examenul medico-psihiatric a dovedit că tînărul este afectat de oligofrenie de gradul 1. Vlad Costică a afirmat că a absolvit șase clase, pe care însă le-a terminat cu chiu, cu vai. De asemeni, el a recunoscut că atunci cînd se îmbată, fiind un frecvent consumator de alcool, provoacă scandaluri. Deși în prezent e cercetat în stare de libertate, Vlad Costică va fi sancționat conform legilor în vigoare. **(Silviu LABEȘ)**

Prefectul Dan Gâlea și-a prezentat raportul

■ *după cum era de așteptat, domnia sa este mulțumit de ceea ce a făcut în acest an*

Prefectul județului Iași, Dan Gâlea, a susținut ieri o conferință de presă, deși în mod oficial se află în concediu din data de 24 decembrie 1993. Referindu-se retrospectiv la activitatea Prefecturii, în anul în curs, prefectul a declarat: "Fără a fi acuzat de autosuficiență, pot spune că bilanțul în1993 este pozitiv. Nu mă refer la nivelul scăzut de trai, care este pentru populație principalul indicator în aprecierea activității noastre și asupra căruia nu putem acționa direct, ci doar la principalele direcții de activitate ale Prefecturii. Acestea sînt: coordonarea serviciilor publice descentralizate în teritoriu, urmărirea respectării legii și aplicarea legilor speciale. În ceea ce privește Legea nr.18/1991, referitoare la fondul funciar, sînt mulțumit că am depășit o etapă importantă anul acesta. Am reușit să definim clar perimetrele comunelor din județul Iași și am rezolvat toate litigiile existente între comune privind amplasamentele funciare. În ceea ce privește litigiile din cadrul fiecărei comune, sper ca pînă în luna februarie 1994 să deținem toate listele cu cei care au cumpărat pămînt sau au intrat abuziv în posesie pînă la apariția Legii 18/1991, precizînd în acest mod principalele motive de dispută existente." **(Ovidiu LUNGU)**

Dan Gâlea, un om mulțumit

ATENȚIE

Un ieșean căruia îi plac glumele proaste telefonează la întîmplare, anunțînd pe cei de la capătul firului că numerele lor de telefon au ieșit cîștigătoare la extragerea organizată de cotidianul MONITORUL și RADIO NORD - EST, indicîndule uneori și locul unde să se prezinte să ridice premiile concursului imaginar. Toți cei care vor mai primi astfel de apeluri telefonice sînt rugați să nu dea curs anunțului, întrucît nici cotidianul nostru și nici RADIO NORD - EST nu a organizat un astfel de concurs.

Agenția de Turism
ALMA LUX Iași
Str. C. Negri 60, tel. 146769
urează tuturor ieșenilor sărbători fericite și un călduros "La mulți ani!", asigurîndu-i pe această cale că și în anul 1994 vom presta aceleași servicii de calitate în domeniul turismului intern și internațional.
Vă așteptăm cu multă plăcere!

S.C. E.M.I. S.R.L.
Vă pune la dispoziție o gamă variată de produse:
- FRIGIDERE
- CONGELATOARE
- COMBINE FRIGORIFICE
- ARAGAZE
- TELEVIZOARE COLOR MEGAVISION, BEKO, ZASS - diagonala 37, 51, 54
- ASPIRATOARE
- APARATAJ ELECTRIC
- CONFECȚII, TRICOTAJE, ÎNCĂLȚĂMINTE

Bulevardul Independenței 19, bloc B 1-5, telefon: 117530
Program: zilnic 8.00 - 20.00, sîmbăta 8.00 - 16.00

S.C. SUPER COPOU" S.R.L. Iași
Cu prilejul sărbătorilor de iarnă, administratorii și salariații acestei firme transmit tuturor furnizorilor de mărfuri, colaboratorilor și cumpărătorilor un Crăciun fericit și tradiționala urare "La mulți ani!"

Nu e nevoie să cheltuiți prea mult pentru a servi ceva delicios și pentru a vă simți bine!
Mai ales cînd n-aveți voie să vă plictisiți!
Pentru cine optați?
pentru
PIZZA HOUSE MAMA MIA!
(a redus prețurile cu 10%)
pizza • hamburgher • pui la capac • aperitive • frigărui
Str. Grigore Ureche nr. 2, tel. 098/112216.

S.C. SURSA MOLDOVEI S.A.
oferă
ZAHĂR
preț 655 lei fără TVA, loco Iași, ambalat în saci de 45 kg (ambalaj fără valoare).
OREZ
import China 593 lei/Kg fără TVA
Aceste prețuri sînt valabile pînă la 30.12.1993.
La cerere se asigură transportul la beneficiar, contra cost.
Tel. 127114; 127118.

Un studiu avertisment al profesorului Alexandru Ungureanu, decanul Facultății ieșene de Biologie-Geografie-Geologie

Românii din diaspora își pierd identitatea pe zi ce trece

■ ei s-au împuținat vizibil și și-au pierdut conștiința apartenenței la etnia română ■ comunitatea românească maramureșeană din Ucraina transcarpatică este singura care a dovedit o vitalitate deosebită ■

Profesorul ieșean Alexandru Ungureanu, decanul Facultății de Biologie-Geografie-Geologie din Iași, a remarcat într-un studiu realizat recent, intitulat "Românii din afara granițelor - o problemă de stringentă actualitate", procesul catastrofal de deznaționalizare și pierdere a identității etnice a românilor din afara granițelor țării. "Este oare cazul să ne resemnăm, să ne înclinăm în fața istoriei?", întreabă în lucrarea sa cercetătorul ieșean. "Desigur, capacitatea noastră economică este astăzi modestă, dar nu trebuie să uităm că era și mai modestă în a doua jumătate a secolului al XIX-lea, cînd o Românie de dimensiunile unei jumătăți din cea actuală își permitea să susțină școlile românești din străinătate...". "Și nu trebuie să uităm nici faptul că România a avut o mare cultură, de talie europeană, cultură cu care nu trebuie să ne fie rușine în fața niciunuia dintre vecinii noștri."

Cu acordul d-lui profesor Al. Ungureanu, vă prezentăm un rezumat al lucrării sale, care arată situația în care se află românii pe Glob, la sfîrșit de secol XX.

■ Românii balcanici - pe cale de dispariție?

Cel mai mic grup etnic românesc cunoscut, istroromânii, locuiește în trei sate din Peninsula Istria, din fosta Iugoslavie, înconjurate de sate croate. Numărul lor este în scădere. În anul 1846 erau semnalați aproape 6.000, în 1926 erau trecuți în statistici 1.026, pentru ca în ziua de astăzi să fie doar cîteva sute. După opiniile autorului, este posibil ca acest grup etnic românesc să dispară. Deja această comunitate este bilingvă, folosind mai frecvent limba sîrbo-croată.

O soartă asemănătoare o împărtășesc și meglenoromânii, care trăiesc în Grecia. În număr de 14.000-26.000 de persoane la începutul secolului al XX-lea, numărul lor nu mai este cunoscut în ziua de astăzi, nefiind luați în considerare de statisticile din Grecia.

Este sigur, însă, că numărul lor s-a diminuat prin asimilare.

Aromânii, desprinși de ramura "trupului comun al romanității orientale" în secolele IX-X, sînt în plin proces de asimilare de către populațiile din Balcani. Dacă la începutul secolului numărul lor era apreciat la 300.000-600.000 de persoane (după alte surse 107.000), în anul 1926, în Grecia, statisticile semnalau 20.000. În Republica Macedonia, în 1980, rămăseseră doar 6.490, iar în Albania zilelor noastre ultimele surse menționează 10.000 de aromâni.

Autorul consideră că "acest proces de stingere a aromânilor este cît se poate de frapant". O mare parte dintre ei au emigrat, după 1940, în S.U.A., Canada etc. O stare ceva mai bună este cea a comunităților românești din fosta Iugoslavie, însă și numărul lor este în scădere.

În Banatul sîrbesc, statistici din 1930, citate de autor, indicau o cifră de 150.000 de persoane. Deși starea lor culturală s-a îmbunătățit după cel de-al doilea război mondial, procesul de sîrbizare a românilor continuă. În 1980, numărul românilor din Voivodina a scăzut la 47.346.

În altă provincie a ex-Iugoslaviei, Kraina, are loc o descreștere catastrofală a numărului românilor datorită lipsei de autonomie a regiunii. Din 300.000 de persoane apreciate de statisticile anului 1941, în 1980 s-a ajuns la 31.922 de români declarați iar surse iugoslave actuale nici nu mai menționează această largă arie românească.

În partea nordică a Bulgariei, din cca 130.000 cîți existau la începutul secolului al XIX-lea, numărul celor care mai aveau conștiința apartenenței la etnia română era de 4.000, în 1980. Din majoritatea statisticilor oficiale bulgare, românii au dispărut ca etnie. Ei au fost supuși în decursul timpului la aspre persecuții, însă autorul studiului amintit apreciază că scăderea dezastruoasă a numărului românilor din Bulgaria este efectul absenței școlilor cu predare în limba română.

■ Asimilarea românilor ce au emigrat în America

Conform aprecierilor autorului, românii emigrați în America, emigrație ce a debutat la mijlocul secolului trecut (90% dintre emigranți au fost din Ardeal), au fost în mare parte asimilați, fiind incluși în "Melting pot"-ul american. Această asimilare a avut loc, în principal, prin căsătorii mixte. Autorul menționează că "dacă înainte de 1930 românii se căsătoreau de regulă în cadrul etniei, astăzi, 80% dintre căsătorii sînt mixte".

S-a ajuns astfel ca, din peste 300.000 de persoane de etnie română, înregistrate între anii 1926-1936, numărul celor care se mai consideră astăzi români în S.U.A. să scadă la 50.000.

În Canada, numărul românilor este apreciat a fi de 25.000 și de remarcat este faptul că în Brazilia (statul Sao Paolo) există o colonie românească, "Basarabia", înființată de locuitori din Moldova de peste Prut. Ea cuprinde, pe lîngă români, și evrei, bulgari și germani.

■ Situația românilor din unele state vecine

În Ungaria, deși numărul românilor este în creștere de la 24.931 în anul 1926, la 31.200 în 1981 și deși există învățămînt, presă, emisiuni T.V. în limba română, gradul de utilizare a limbii române se reduce continuu. În 1974, doar 39% din aceștia mai considerau limba română ca limbă maternă.

În fostele republici sovietice, actuale state ce alcătuiesc C.S.I., numărul românilor este în creștere (703.000 de persoane în 1989). Această situație, consideră autorul lucrării, este parțial datorată și unui curent emigratoriu originar din Basarabia și Bucovina. Cu toate acestea, populația românească din aceste zone este puternic amenințată cu asimilarea prin școală și prin intermediul căsătoriilor mixte.

Situația cea mai gravă este a românilor din regiunea Cernăuți a Republicii Ucraina, care au suferit o descreștere numerică de la 295.000 de persoane în anul 1940, la 184.800, după recensămîntul din 1989, care-și mai recunosc naționalitatea de origine.

Singurele excepții de comunități românești ce se mențin sînt cele ale românilor din Maramureșul de Nord (Ucraina Transcarpatică) și ale românilor din Republica Moldova.

Românii maramureșeni au dovedit o vitalitate deosebită. Numărul lor a crescut continuu de la 12.533 în 1926, la 29.500 în 1989.

Deși vremelnice, lungile ocupații rusești au supus populația românească din Basarabia la dezrădăcinare și la deportări; deși s-au făcut în aceste perioade colonizări masive cu alte grupuri etnice, românii au păstrat mereu majoritatea absolută. Autorul consideră că redeșteptarea națională de la începutul deceniului al IX-lea asigură menținerea și dezvoltarea etniei românești din teritoriile dintre Prut și Nistru.

Dl. prof. dr. Alexandru Ungureanu consideră că, datorită acestei situații catastrofale, "problema menținerii limbii și a culturii românilor de dincolo de frontiere este o problemă primordială a României". Domnia sa a afirmat că aceasta este o datorie fără echivoc a statului și a fiecărui cetățean în parte. În cele mai multe cazuri, cu excepția fericită a Republicii Moldova și a românilor din Maramureșul de Nord, asimilarea este atît de avansată, încît cea mai mare parte a populației românești A DISPĂRUT sau NU SE MAI RECUNOAȘTE ca atare. **(A consemnat Silviu LABEȘ)**

La Botoșani

Crăciun cu brad, colinde și tradiționalele sarmale la Penitenciar

La Penitenciarul din Botoșani, Sfintele Sărbători ale Crăciunului s-au derulat sub semnul pioșeniei și smereniei creștine. În camerele celor 160 minori-pușcăriași au fost împodobiți tradiționalii brazi de Crăciun, s-au intonat colinde și s-au împărțit daruri simbolice, chiar dacă anul acesta organizațiile de caritate i-au uitat pe pușcăriași. A apărut nr.12 al Gazetei volante, o publicație de cultură și educație scrisă și ilustrată în întregime de pușcăriași. Publicația cu nr.12 cuprinde materiale pe teme de istorie, educație religioasă creștină, un capitol special dedicat memoriei lui Nichita Stănescu și o urătură care aparține, de data aceasta, femeilor deținute.

Luni, 27 decembrie 1993, la Clubul Penitenciarului a avut loc o slujbă religioasă oficiată de preotul Ioan Chirvase, profesor de "Noul Testament" la Seminarul Teologic Botoșani, iar un număr de 60 de deținuți cu o comportare bună au avut posibilitatea de a lua masa alături de familie într-un cadru mai intim. De altfel, toți deținuții au beneficiat, de Crăciun, de un meniu oarecum sărbătoresc, cu tradiționalele sarmale. După cum ne-a informat însă dl. Arsene Ioan, ofițer de serviciu, "sărbătorile de iarnă se termină aici, Revelion neexistînd, încă, la pușcărie.

Miss Botoșani a citit cu stupoare în "Evenimentul zilei" că a fost arestată pentru prostituție

Emilia Dobrescu din Botoșani are 18 ani, este proaspătă absolventă de liceu și una din "frumoasele" orașului. A cîștigat opt titluri de Miss, dintre care cel mai important îl consideră pe acela de "Miss Primăvara" Craiova 1991. În acest moment Emilia Dobrescu este șomeră, dar în perspectivă de a se căsători, motiv pentru care a abandonat concursurile Miss. În urmă cu o săptămînă a avut surpriza să constate că, conform "Evenimentului zilei", a fost arestată pentru prostituție. Față de această situație, iată ce ne-a declarat Miss Botoșani: "Nu înțeleg acest mod de a face presă. Senzaționalul ieftin, fără a te gîndi că incapacitatea ta profesională ca ziarist - dacă te mai poți numi așa - poate nenoroci un om. Tot ce a scris despre mine Cătălin Ștefănescu în «Evenimentul zilei» este fabulație, motiv pentru care îl voi da în curînd în judecată. Împreună cu avocatul meu, d-na Vasilescu, completez dosarul necesar pentru instanță. Este groaznic ce reacție au avut pentru mine minciunile din «Evenimentul zilei». Mă sună rude, cunoștințe din țară, profesorii mei care se miră de ce mi s-a întîmplat. Legea trebuie să fie deosebit de aspră în asemenea cazuri." **(Val GURALIUC)**

După patru ani de economie de piață

Sectorul particular este împiedicat să se dezvolte

Activitatea economică a societăților comerciale cu capital particular a avut de suferit în cursul anului 1993, influențele negative fiind datorate legislației neadaptată încă la cerințele unei economii concurențiale, sistemului greoi de lucru al băncilor și, mai ales, devalorizării continue a monedei naționale în raport cu dolarul american. Astfel, în momentul în care este cumpărată o anumită marfă de pe piața externă, importatorul trebuie să ia în calcul, pe lîngă adaosul propriu, și o anumită marjă de siguranță care să prevină pierderile datorate inflației. În acest mod, mărfurile pot ajunge pe piață cu prețuri nejustificat de mari. Cu o astfel de situație a fost confruntată firma MAXA S.R.L. al cărei administrator, Elena Bonte Brăileanu, ne-a declarat: "Principala noastră problemă pe parcursul acestui an a fost transferul leilor în dolari, pentru a putea cumpăra marfă din afara țării. Sîntem totuși mulțumiți că marfa adusă de noi pe piața Iașului este căutată de clienți". În cursul acestui an a avut loc o campanie finanțată de administrația Statelor Unite ale Americii, intitulată "Bună dimineața, România". Campania s-a desfășurat în cinci mari orașe ale țării, unul dintre acestea fiind și municipiul Iași. În legătură cu această campanie, patronul firmei RODACON, Petre Rugină, ne-a declarat: "Campania «Bună dimineața, România» este o inițiativă lăudabilă, dar care ar trebui să aibă finalitate prin sensibilizarea Parlamentului. Acesta ar trebui să ia inițiativa adoptării unor legi care să vină în sprijinul procesului de privatizare din România".

Concluzia care se desprinde este că, deocamdată, sectorul particular al economiei românești are de înfruntat probleme generate de inerția unor anumite părți ale PUTERII. După patru ani de la evenimentele din decembrie 1989, sectorul particular este defavorizat față de economia de stat. **(Alin TOCAN)**

Filiala ieșeană a PDAR își dorește să conducă Inspectoratul Județean pentru Cultură

■ *ieri, la conferința de presă, dl. Petru Dascălu, președintele filialei Iași a PDAR și vicepreședintele Consiliului Județean, s-a adresat ziariștilor cu "băi, Lucică" și "bă, Cosma"*

Ieri, la conferința de presă organizată de filiala ieșeană a Partidului Democrat Agrar, dl. Petru Dascălu, președintele filialei, a oferit un spectacol inedit, concretizat într-o manieră cu totul specială de adresare către ziariștii prezenți. Astfel, reporterul "Monitorului" a fost gratulat de dl. Dascălu cu apelativul "băi, Lucică", ziaristul de la "Evenimentul", sosit mai tîrziu, fiind onorat doar cu un "bă, Cosma", ce-i drept, destul de jovial.

Dl. Dascălu a ignorat în permanență penibilul situației, folosind în mod repetat apelativele de mai sus. Comportarea este mai mult decît ciudată, mai ales că ziaristul de la "Monitorul" discuta pentru prima dată cu dl. Dascălu!

Dincolo de aceste maniere de gang, dl. Dascălu a mai oferit încă o surpriză: în cazul intrării în guvern a P.D.A.R., filiala ieșeană a acestui partid solicită, printre altele, și conducerea Inspectoratului Județean pentru Cultură!

Dl. Dascălu a refuzat să precizeze ce persoană ar propune pentru respectiva funcție, dar, luînd în calcul manierele domniei sale, chiar că nu mai are nici o importanță. **(Lucian POSTU)**

La spitalul din Bivolari, o nouă secție pentru copiii cu handicap mintal și motor

Direcția Sanitară a județului Iași a amenajat o nouă secție de recuperare a copiilor cu handicap mintal și motor, în incinta actualului spital rural din Bivolari. Această inițiativă a luat naștere ca urmare a condițiilor improprii de creștere și de educare a micilor handicapați din secția de la Popești. Cheltuielile de amenajare și modernizare a noii secții s-au ridicat la 3,5 milioane lei. Astfel, cele 50 de paturi, sălile de baie modern utilate (perfect adaptate handicapurilor copiilor), precum și sala de mese au devenit un mic rai al acestora. Menționăm că noua unitate sanitară a devenit secție exterioară a Spitalului pediatric "Sf. Maria" din Iași. Hrana copiilor este asigurată din bugetul spitalului, fiind trimisă la Bivolari de două ori pe săptămînă.

Dr. Marin Burlea, directorul spitalului, a declarat că înființarea acestei secții reprezintă "un bun început în ideea inserției sociale și profesionale a copiilor".

Ieri, cu ocazia inaugurării și sfințirii secției, copiii au primit și cadouri, oferite de către Direcția Sanitară. Referindu-se la implicațiile sociale ale deschiderii secției de recuperare pentru copiii cu handicap motor și mintal, dr. Mihai Frasin, directorul Direcției Sanitare, a precizat: "Acești copii nu trebuie lăsați numai în grija grupărilor religioase de orice fel. Ei sînt ai noștri iar societatea, prin instituția pe care o conduc, are datoria să-i ajute. Astfel, vom reuși să schimbăm și mentalitatea oamenilor vis-a-vis de handicapurile fizice și mintale ale copiilor." **(Violeta CALINCIUC)**

Agenția de Turism **NET**

Revelionul 1994 BORSEC

29 dec -2 ian - 67.000 lei

- cazare vile confort IA
- masă restaurant IA
- transport autocar (facultativ)

NET vă pune la dispoziție echipamente complete de schi și sănii

Ag. Turism NET (Casa Modei - Mezanin), tel. 172557.

S-a deschis magazinul

Atom

Str. Costache Negri nr. 60 (vis a vis de magazinul Moldova) care comercializează:

- produse de igienă sanitară
- cosmetice

Produse de calitate superioară Procter & Gamble

Dacă nu ați reușit să alegeți un cadou pentru cei dragi, soluția v-o dăm noi!

A&D NERIO

magazinul Decora

al S.C. A&D NERIO S.R.L.

vă oferă 1001 cadouri alcătuite din cele mai frumoase flori :

florile Decora!

De asemenea, firma noastră urează tuturor clienților și colaboratorilor un An Nou fericit și "La mulți ani!"

Preluare comenzi - tel. 147165.
Program 10-20 zilnic, inclusiv sîmbăta și duminica.
Adresa: între cofetăria Opera și restaurantul Cina.

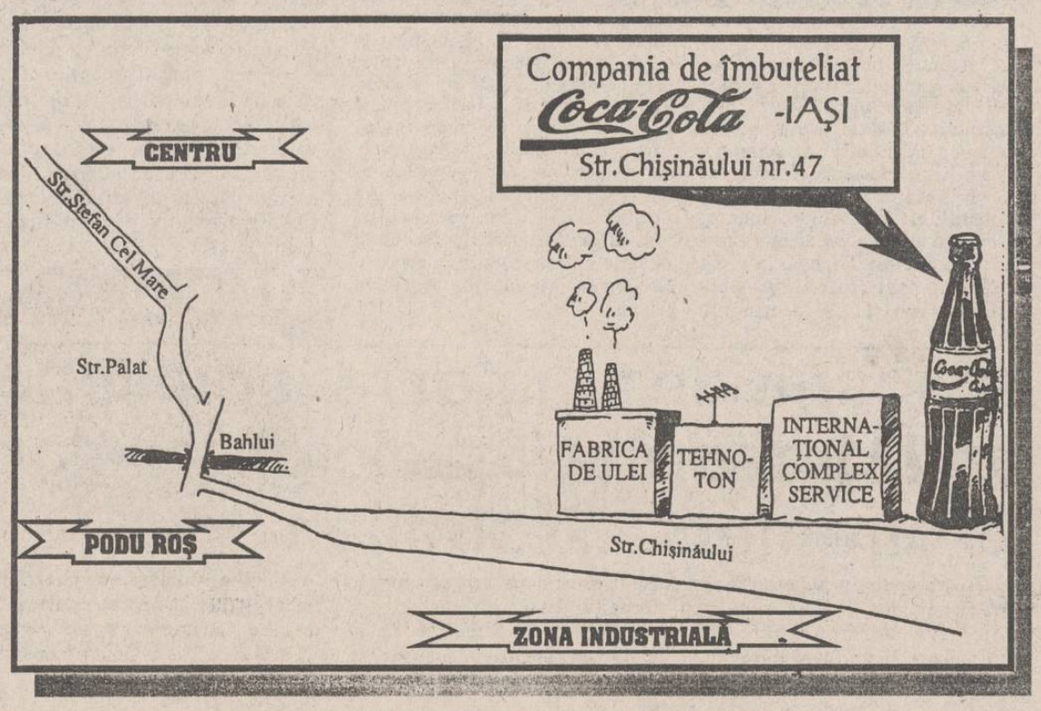

Coca-Cola

Cîștigătoarea tragerii la sorți a concursului organizat de Compania de Îmbuteliat Coca-Cola în colaborare cu cotidianul Monitorul și Radio NORD-EST.

Compania de Îmbuteliat Coca-Cola Iași
în colaborare cu
Cotidianul "MONITORUL" și Radio NORD-EST

organizează un concurs pentru toți cei care cumpără Coca-Cola în sticle de 1 litru.

Cîștigătorilor, Compania de Îmbuteliat Coca-Cola le va oferi cîte o navetă cu 12 sticle de Coca Cola de 1 litru.

Persoana din fotografie este rugată să se prezinte la sediul Companiei de Îmbuteliat Coca-Cola din Str. Chișinăului nr. 47 pentru identificare și ridicarea premiului.

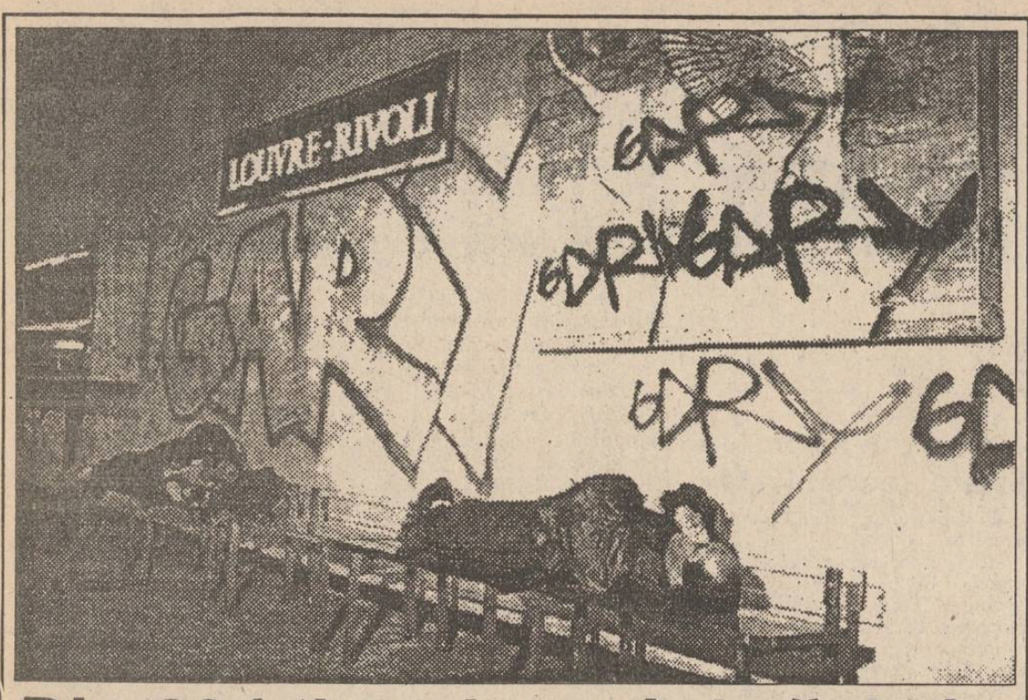

Din 604 țigani români găsiți în Franța, doar 70 au acceptat să se reîntoarcă în România

■ *Țiganii adulți vor beneficia de un ajutor de 2000 franci, iar copiii vor primi 1000 franci, dacă se întorc în țară*

Țiganii români stabiliți în suburbia pariziană Nanterre vor trebui să părăsească, pînă la sfîrșitul anului, Franța, acceptînd ajutorul propus de Guvernul francez. Din cei 604 țigani recenzați la sfîrșitul lunii august, care trăiesc în mașini, rulote sau cocioabe improvizate, doar 70 au acceptat să se reîntoarcă în România, beneficiind de un ajutor de 2.000 franci pentru fiecare adult și 1.000 franci pentru un copil. Din persoanele rămase, aproximativ 10 au fost deja conduse forțat la frontieră, iar majoritatea a preferat să părăsească tabăra și să se stabilească în alte localități din Franța. Aproape toate cererile de azil politic depuse de țigani au fost respinse, după căderea regimului Ceaușescu românii fiind considerați refugiați economici și nu politici, chiar dacă Federația Internațională a Ligii Drepturilor Omului consideră că "În România mai sînt încă prezente amenințările de persecuții la adresa țiganilor".

ȘTIREA ZILEI

Generalul Lebed ar putea fi mutat din Transnistria

■ liderul parlamentului autoproclamatei republici nistrene, Grigori Mărăcuță, a vizitat Moscova cerînd plecarea lui Lebed din Transnistria

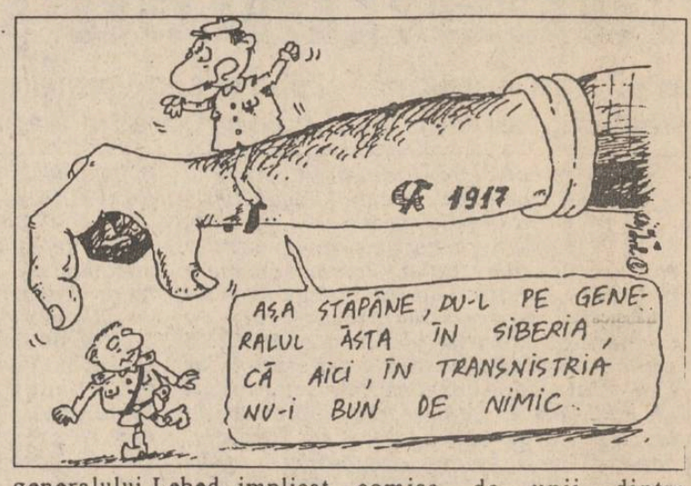

Ministrul interimar de Externe al Republicii Moldova, Ion Botnaru, a avut la Chișinău o întîlnire cu presa. "În ultimul timp s-au convins toți că Republica Moldova este sortită independenței. Comunitatea internațională înțelege că orice modificare a frontierelor în această parte a Europei va conduce la cataclisme", a declarat Ion Botnaru. Corespondentul la Tiraspol al Radiodifuziunii Republica Moldova a transmis, la sfîrșitul săptămînii trecute, că liderul parlamentului autoproclamatei republici nistrene, Grigori Mărăcuță, a plecat la Moscova, unde a discutat despre transferarea în alte regiuni ale Rusiei a generalului Aleksandr Lebed, comandantul Armatei a 14-a, și a colonelului Mihail Bergmann, comandantul Garnizoanei Tiraspol. Sursele afirmă că Mărăcuță este ajutat de persoane interesate în scoaterea din Transnistria a generalului Lebed, implicat într-o campanie publică de denunțare a actelor de corupție comise de unii dintre conducătorii Republicii ilegale Transnistrene.

Convenția Democratică cere o sesiune extraordinară a Parlamentului începînd cu 3 ianuarie 1994

Într-un comunicat primit la redacție și semnat de președintele C.D.R., Emil Constantinescu, se arată:

"Conștienți de gravitatea crizei actuale și de necesitatea apărării structurilor democratice ale țării, parlamentarii C.D.R. au hotărît să ceară întreruperea vacanței parlamentare și convocarea unei sesiuni extraordinare a Parlamentului, începînd cu data de 3 ianuarie 1994, în vederea discutării legilor pentru care Guvernul solicită aprobarea de a le înlocui cu ordonanțe.

C.D.R. consideră că aceste legi cu un puternic impact economic și social, implicînd mari majorări de impozite, nu pot face obiectul unor simple decizii guvernamentale fără ca în prealabil să fie dezbătute în Parlament și cunoscute de opinia publică din România".

MONITORUL INTERN

■ P.D.S.R.: "Partidul de guvernămînt nu se cramponează de putere"

Conform afirmațiilor vicepreședintelui P.D.S.R., Ioan Solcanu, partidul domniei sale nu este în situația de a se lăsa șantajat politic. În plus, deși nu crede că pactul social propus de președintele Iliescu ar avea mari șanse de reușită, senatorul de Iași speră în continuare că se va realiza.

■ PREȘEDINȚIA ROMÂNIEI: au continuat consultările politice cu P.S.D.R. și P.U.N.R.

În cursul zilei de ieri, la Palatul Cotroceni, președintele Ion Iliescu a continuat consultările cu partidele politice parlamentare. Nu au fost abordate variantele unei posibile remanieri guvernamentale, deși PUNR s-a arătat dispus să participe la un guvern de coaliție. PSDR a precizat că participarea la guvernare a opoziției nu poate fi decisă decît de toate partidele din Convenția Democratică.

■ P.L.'93: "1994 va fi anul dezastrului"

Președintele executiv al partidului, Horia Rusu, și-a motivat afirmația prin încercarea Băncii Naționale de a liberaliza cursul valutar, acțiune blocată de Guvern și președinție, în opinia conducerii P.L.'93. În aceeași conferință de presă s-a precizat că parlamentarii Opoziției au solicitat ca pe 3 ianuarie să înceapă o sesiune extraordinară a Parlamentului pentru dezbaterea problemei proiectului de lege privind abilitarea Guvernului de a emite ordonanțe.

■ FPS: "numirile reprezentanților FPS nu au ținut cont de interesele politice"

Emil Dima, președintele Consiliului de administrație al F.P.S. și senator P.D.S.R., a negat politizarea instituției pe care o conduce precizînd că în conducere, din 17 membri, doar 2 provin din P.D.S.R. În ceea ce privește activitatea F.P.S., dl. Dima a afirmat că toate criticile adresate F.P.S. de către reprezentanți ai Guvernului sînt nefondate și "au la bază necunoașterea legilor țării."

■ MINISTERUL TRANSPORTURILOR: contractul Petronim - Forum Maritime "este înghețat"

Ministrul Paul Teodoru a declarat că experți aparținînd mai multor organisme de stat, conduși de Corpul de Control al primului ministru, analizează eventualele posibilități de derulare în condiții avantajoase pentru România. În ceea ce privește insuccesele ministerului, dl. Teodoru s-a referit la nerealizarea, conform dorințelor, a programului de privatizare și la carențe privind calitatea drumurilor.

Deputatul PNȚCD Mircea Ciumara protestează într-un mod original împotriva încercării președintelui Camerei Deputaților de a permite guvernului să conducă prin ordonanțe

"Adrian Năstase s-a purtat ca o femeie la menopauză"

Atitudinea președintelui Camerei Deputaților, Adrian Năstase, în ședința de luni a Camerei a iritat pe mulți dintre liderii partidelor din Opoziție. Astfel, Mircea Ciumara, deputat P.N.Ț.C.D., referindu-se la incidentul de aseară, a declarat în exclusivitate agenției Mediafax: "Explicațiile care ar fi trebuit să vină din partea Guvernului a încercat să ni le dea Adrian Năstase. Pînă la urmă, nici măcar atîta lucru nu a făcut. Dl. Năstase s-a purtat ieri ca o femeie la menopauză". În continuare, deputatul P.N.Ț.C.D. a arătat că, în plenul Camerei Deputaților, Opoziția va cere multe detalii din partea Guvernului pentru a putea vota în cunoștință de cauză proiectul de lege ce abilitează Guvernul de a emite ordonanțe în perioada vacanței parlamentare. Mircea Ciumara a adăugat: "Acest proiect conține domenii mult prea largi și foarte importante pentru a fi votat fără nici un fel de date suplimentare."

MONITORUL EXTERN

■ Va fi numit noul adjunct al secretarului de stat al Statelor Unite

Warren Christopher

Secretarul de stat al S.U.A., Warren Christopher, a convocat pentru marți o conferință de presă, în cadrul căreia va face cunoscut numele noului său adjunct. Fostul "numărul doi" al diplomației americane, Clifton Wharton, a demisionat luna trecută. Un posibil înlocuitor al său ar putea fi ambasadorul Strobe Talbott, un prieten apropiat al președintelui Bill Clinton, care a jucat un rol cheie în promovarea politicii americane față de Rusia, considerată în general un succes.

■ Un avion chinezesc a fost deturnat spre Taiwan

Un avion de linie chinezesc, care asigură legătura între localitățile Ganzhou și Xiamen, a fost deturnat marți către Taiwan. Surse ale aeroportului din Taipei, citate de Reuter, au confirmat aterizarea aparatului, care avea la bord 50 de pasageri. Aceleași surse au mai indicat că autorii deturnării sînt un bărbat și o femeie de naționalitate chineză, care au amenințat că au asupra lor material exploziv. Acesta este cel de-al zecelea incident de acest fel, ce are loc numai la cîteva zile după ce China și Taiwanul au încheiat a treia rundă de convorbiri consacrate problemelor referitoare la repatrierea autorilor deturnărilor anterioare.

■ Șapte parlamentari brazilieni au fost acuzați de corupție

Comisia de anchetă parlamentară, însărcinată cu investigarea cazurilor de corupție, a acuzat luni șapte deputați pentru deturnarea fondurilor destinate finanțării unor proiecte cu caracter social. Cei șapte se află printre cei peste 20 de politicieni din Brazilia acuzați că ar fi sustras din bugetul statului milioane de dolari. Un raport anterior, prezentat de subcomisia anti-corupție, conchidea că cei șapte parlamentari sînt "serios implicați" în "deturnarea și manipularea" unor mari sume din bugetul țării.

■ Dezastrul ecologic a atins proporții inimaginabile în Rusia

Potrivit declarațiilor ministrului rus pentru Mediul Înconjurător, Viktor Danilov-Danilian, cca 15% din teritoriul Rusiei poate fi considerat ca zonă de dezastru ecologic la ora actuală, ca urmare a unor neglijențe grave ce s-au manifestat de-a lungul ultimelor decenii în exploatarea resurselor naturale și în dezvoltarea industriei. După cum a estimat ministrul rus, peste jumătate din cele 222 milioane hectare terenuri arabile de care dispune Rusia nu mai sînt propice pentru o agricultură fără riscuri de contaminare a produselor respective. Experiențele nucleare secrete și accidentele de la unele centrale nucleare au dus la poluarea a sute de cursuri de apă și la infestarea unor suprafețe uriașe de teren. Danilov a descris situația actuală ca fiind "foarte gravă" și a opinat că nu se poate aștepta la o ameliorare înainte de 1995.

Exporturile românești în S.U.A. vor crește de peste opt ori

În anul 1993, valoarea schimburilor comerciale ale României cu S.U.A. a fost de 330 milioane dolari, din care 60 milioane dolari - exporturi și 270 milioane dolari - produse din piele, mașini, unelte, aparatură și tehnică de calcul, autovehicule și echipamente de transporturi, produse metalurgice, produse chimice, mobilier. Au fost importate din S.U.A. produse alimentare, produse chimice, textile, tricotaje, aparatură optică și de măsură, aeronave. Valoarea exporturilor, preconizată pentru anul 1994, este de 500 milioane dolari", a declarat unui reporter Mediafax dl. Ion Pârgaru, directorul general al Direcției America din Ministerul Comerțului.

Surpriză de proprții la alegerile din Serbia

Partidul Socialist nu obține majoritatea parlamentară

Conform rezultatelor neoficiale ale alegerilor desfășurate duminică în 16 circumscripții din Serbia, Partidul Socialist (S.P.S.) al președintelui Slobodan Miloșevici nu va obține majoritatea parlamentară. Duminică s-a asistat, practic, la repetarea alegerilor din 19 decembrie, unde s-au semnalat nereguli. Se apreciază că S.P.S. va fi partidul cu cea mai largă reprezentare în parlament, ocupînd circa 123 din totalul de 250 de locuri. Numărul fotoliilor ocupate de gruparea de opoziție D.F.P.O.S. este estimat la 45, după care urmează, în ordine, Partidul Radical (ultra-naționalist), Partidul Democrat, Partidul Democrat al Serbiei, Uniunea Democratică a Maghiarilor din Voivodina și Coaliția Albaneză, cu 39, 29, 7, 5 și, respectiv, două locuri. (Mediafax)

Nou atentat cu bombe la Belfast

O bombă a explodat luni lîngă sediul unui post de poliție din Belfast, provocînd rănirea unui civil. Nu se cunosc încă autorii atentatului, însă se presupune că aceștia sînt membri ai Armatei Republicane Irlandeze. Tot luni, la 16 minute de la expirarea armistițiului de Crăciun, anunțat de IRA, a avut loc un atentat similar în localitatea Tintona, în urma căruia au fost rănite două persoane. Ministrul de externe ale Marii Britanii, Douglas Hurd, a cerut IRA să înceteze ostilitățile, care durează de 25 de ani, și să se așeze la masa negocierilor, pentru a dezbate planul de pace anglo-irlandez, anunțat la 15 decembrie. Acest lucru este însă puțin probabil, în condițiile în care aripa politică a IRA, Sinn Fein, a afirmat că planul nu merge destul de departe cu prevederile referitoare la unirea Irlandei de Nord cu Irlanda.

Un alt aliat al Mafiei este pe cale de a fi descoperit

Poliția din Palermo a arestat zece persoane din lojile masonice secrete

■ Marelui Maestru al lojii masonice P-2 i s-a confiscat întreaga avere ■ din această lojă fac parte și ofițeri de poliție ■

Zece persoane au fost arestate, marți, în urma unui raid întreprins de poliția italiană în orașele Palermo și Trapani, din Sicilia, informează Reuter. Acțiunea se înscrie în cadrul cercetărilor efectuate asupra eventualelor relații de afaceri dintre Mafia și lojele masonice secrete. Printre arestați se află trei polițiști, precum și Giovanbattista Agate, fratele șefului mafiot Mariano Agate. De asemenea, fostul senator creștin-democrat, Vincenzo Inzerilio, se află și el sub urmărire penală. Ancheta asupra acestui caz a fost declanșată în luna septembrie, avînd la origine asasinarea lui Rino Germana, unul dintre șefii poliției din Mazara.

Un judecător italian a decis, luni, plasarea sub sechestru a averii lui Licio Gelli, fostul Mare Maestru al lojii masonice italiene Propaganda Due (P-2), relatează REUTER. În cursul investigațiilor, desfășurate timp de mai mult de 18 luni, a reieșit că bunurile lui Gelli se situează mult deasupra posibilităților sale materiale legale. Gelli a fost arestat în Elveția, în 1983, sub acuzația de extorcare de fonduri din conturile "defunctei" Bănci Ambrosiano - fostă, în epocă, cea mai mare bancă particulară din Italia. Ea a dat faliment în 1982, lăsînd datorii de peste 1 miliard de dolari. P-2 este o societate secretă, scoasă în afara legii, în rîndurile căreia se numără politicieni, oameni de afaceri și ofițeri de poliție. Existența sa a fost făcută publică în 1981. Scoaterea la lumină a activităților lojii a atras căderea guvernului creștin-democrat al lui Arnaldo Forlani.

Avioane de vînătoare israeliene au bombardat bazele gherilelor proiraniene Hezbollah

Cîteva avioane de vînătoare israeliene au lansat rachete împotriva bazelor gherilelor proiraniene Hezbollah, din sudul Libanului, ca răspuns la un atac nocturn al acestora din urmă - transmite Reuter.

Doi combatanți ai Hezbolahului au fost răniți în urma raidului, au precizat surse de securitate din zonă. La **puțin timp după atac, gherilele proiraniene au lansat mai multe rachete Katiușa asupra unor posturi israeliene, aflate la limita "zonei de securitate" din sudul Libanului.**

CAFEAUA DE DIMINEAȚĂ

O fundație în ajutorul copiilor normali?

Aurel LEON

Nu-i un moft, avem nevoie urgentă de așa ceva! Am numărat în ultimul timp 68 de asociații și fundații naționale pentru ajutorarea copiilor handicapați, plus vreo 20, sub diferite denumiri milostive, venite din lume. Sînt asociații care prevăd în statute că vor ajuta copiii cu defecte de vorbire, de gîndire ori de mișcare; fundații pentru aducerea la normal a celor care merg anapoda; societăți de binefacere în sprijinul bîlbîiților, fel de fel de proteze și pîrghii benefice... dar încă nu știu vreo societate care să declare că vine în ajutorul copiilor normali. Or, spre rușinea regimului trecut și al Cernobîlului, avem și din ăștia. Or, noi pedalăm pe extreme: handicapați ori supradotați. Handicapat am învățat ce înseamnă, dar supradotat? Supradotat e un mic Mozart căruia i s-a furat copilăria. Un copil care, în loc să joace leapșa pe maidan, dezleagă ecuații sau rezolvă probleme de șah; o puștoaică legată de pian ori de vioară, cînd ea visează să culce păpușile... - un supradotat e un mic monstru sacru, la vîrsta crudă, dar care, la vîrsta împlinirilor, de obicei, e terminat. Și-a ars prea devreme uleiul din candelă. Un supradotat e un fenomen și îl tratăm ca atare, chiar la nivel de președinte al republicii. Caratele lui se măsoară în medalii cîștigate la concursuri. Pentru ele trăiește. Apoi, dacă nu are șansa Nadiei Comăneci, trec în conul de uitare. Normalul merge pe stradă, nu doar pe bîrnă; admiră și un apus de soare, nu numai andantele simfoniilor lui Beethoven; joacă și un șotron, nu doar partide de șah... Normalul evoluează trăindu-și viața, și de aceea o ia pieptiș. Normalul mai greșește, dar așa e omenește. Îmi amintesc de o întîmplare. Ne aflam într-o școală primară din județ, vizitînd o sală de clasă; pe pereți găsim o reproducere după celebrul tablou "Madona Sixtină", a lui Rafael, cu cei doi îngerași dolofani care stau rezemați de ramă, parcă ar vrea să iasă din tablou. "Bravo, îl felicit pe profesor, așa se formează gustul estetic al copiilor!" "Da, zice el, l-am pus ca să le fie model, să nu stea cu coatele pe pupitre, că nu-i frumos". Asta înseamnă să educi copii normali în lumina celor 10 principii ale Declarației drepturilor copilului, redactată în 1924 la Geneva și care, potrivit expunerii de motive din preambul, sînt expresia responsabilității lumii contemporane față de generațiile cele mai tinere, sînt, în esență, un autentic manifest al umanității însăși, în aspectele sale definitorii. E vorba, la urma urmelor, de responsabilitatea prezentului față de viitor. Ascultați ce promițător sună principiile de la Geneva: "copilul se va bucura de toate drepturile enunțate în prezenta Declarație. Toți copiii, fără nici o excepție, vor avea aceste drepturi fără vreo deosebire sau discriminare întemeiată pe rasă, culoare, sex, religie, limbă, opinie politică sau de altă natură, origine națională sau socială, proprietate, naștere sau altă situație personală sau familială.

Copilul se va bucura de o ocrotire specială și i se vor oferi împrejurări favorabile și înlesniri, prin lege și pe alte căi, care să-i îngăduie a se dezvolta fizic, mintal, moral, spiritual și social, în mod sănătos și normal și în condiții de libertate și demnitate. Legiferarea destinată acestui scop va avea drept considerent suprem optima satisfacere a intereselor copilului.

Copilul va avea dreptul de la naștere la un nume și la o naționalitate.

Copilul se va bucura de avantajele securității sociale. El va avea dreptul să crească și să se dezvolte sănătos; în acest scop, atît lui cît și mamei sale, li se vor acorda o grijă și o protecție specială, incluzînd o asistență adecvată prenatală și postnatală. Copilul va avea dreptul la nutriție adecvată, locuință, recreație și servicii medicale.

Pentru dezvoltarea deplină și armonioasă a personalității sale, copilul are nevoie de dragoste și înțelegere. Oriunde este posibil, el va crește sub grija și răspunderea părinților săi și, în orice caz, într-o atmosferă de afecțiune și securitate morală și materială; în afara unor împrejurări excepționale, un copil de vîrstă fragedă nu va fi despărțit de mama sa. Societății și autorităților publice le va reveni îndatorirea de a acorda o grijă specială copiilor fără familie și celor lipsiți de mijloace de întreținere adecvate. Este de dorit să se acorde o alocație de stat și alte forme de asistență pentru întreținerea copiilor aparținînd familiilor numeroase..

Copilul are dreptul la învățămînt, care va fi gratuit și obligatoriu, cel puțin în stadiile elementare. Educația primită va promova cultura sa generală și îi va da putința să-și dezvolte, în condiții egale, aptitudinile, judecata individuală și simțul răspunderii morale și sociale, și să devină un membru util al societății.

Optima satisfacere a intereselor copilului trebuie să reprezinte principiul călăuzitor pentru cei care răspund de educația și îndrumarea lui; această răspundere revine în primul rînd părinților săi.

Copilul va avea condiții depline pentru joc și recreție, care trebuiesc să fie călăuzite de aceleași scopuri ca și educația; societatea și autoritățile publice vor depune eforturi pentru a promova înfăptuirea acestui drept.

Copilul va fi, în toate împrejurările, printre cei dintîi care primesc protecție și asistență.

Copilul va fi ocrotit împotriva tututor formelor de neglijare, cruzime și exploatare. El nu va fi obiect de trafic, sub nici o formă.

Copilul nu va fi angajat pentru muncă înaintea unei vîrste minime corespunzătoare; el nu va fi în nici un caz determinat sau învoit să se angajeze în orice ocupație sau serviciu care i-ar prejudicia sănătatea ori educația, sau care ar dăuna dezvoltării sale fizice, mintale sau morale.

Copilul va fi ferit de practicile care pot favoriza discriminarea rasială, religioasă sau de orice fel. El va fi crescut într-un spirit de înțelegere, toleranță, prietenie între popoare, pace și fraternitate universală, precum și în deplina conștiință a faptului că energia și aptitudinile sale trebuie puse în slujba semenilor săi".

Aceste splendide principii din 1924 și care se referă la copiii noștri normali (al căror procent scade îngrijorător!) le răspundea, în zilele sărbătorilor din 1 ianuarie 1936, Otilia Cazimir, cam așa:

"Senzația foamei nu poate fi evocată prin nici un mijloc artistic, cît de desăvîrșit, cuiva care n-a fost flămînd în viața lui. Nici "Foamea" lui Knut Hamsun nu impresionează pînă peacolo pe cel care o citește după un dejun îmbelșugat. Poate să-ți fie milă de un flămînd, dar nu poate să-ți fie foame pentru că i-e foame lui, oricît de drag ți-ar fi el.

Nu e vorba de foamea agreabilă cu care te așezi la masa încărcată cu de toate, ci de foamea cruntă și fără sfîrșit pe care știi că n-ai cu ce s-o potolești. E vorba de foamea calicului, nu a celor îmbuibați.

Și sînt copii care rabdă de foame permanent, care se culcă aproape flămînzi, se trezesc dimineața flămînzi și-și poartă de-a lungul zilelor, ca pe-un blestem, foamea lor iremediabilă. Și nu-s departe, pe cine știe ce tărîmuri unde-i greu să-i descoperi și să-i ajuți; sînt aici, sub ochii noștri. E destul să te oprești într-o dimineață prin apropierea unei școli primare mai de la periferie, ca să-i vezi. Nu merg laolaltă cu odraslele oamenilor sătui care au paltonaș cu guler de blană, servietă de piele, căciuliță, cornuri cu nuci la pachet. Vin mai în urmă, singuratici. Vin încetișor, cam în silă, zornăindu-și plumburile în ghiozdanele moștenite de la frații mai mari. Sînt urîți și murdari și cu chipuri de oameni bătrîni. Băieții umblă de obicei cu picioarele în ghete prea mari, fetele în papuci de petică cu care plescăie apa. Nu s-au spălat că-i frig și acasă nu-i foc. Iar dacă întrebi pe vreunul ce-a mîncat azi, de obicei tace ori minte. Au și săracii un fel de pudoare instinctivă a nefericirii lor!"

În preajma lui 1 ianuarie 1994 nu mai poate fi vorba de așa ceva! Deschid televizorul și aud: "Delegații sîrbi, croați și mahomedani au ținut o nouă ședință la Geneva spre a ajunge la un armistițiu de sărbători. În cursul dimineții, pe un teren viran din Sarajevo, unde două echipe de copii jucau fotbal cu o minge de cîrpă, au căzut trei obuze. Patru morți și zece copii răniți." Comisia ține ședință în Palatul Ligii Națiunilor, chiar în sala în care, în 1924...

Mai avem nevoie de vreo fundație în sprijinul copiilor normali? ■

POLIGON

Încă o carte de iarnă: APOCALIPSA DE CARTON

Dorin SPINEANU

M-am întrebat deseori cum ar arăta peisajul literar românesc fără Nichita Danilov și, așa cum se întîmplă, am găsit răspunsul: trist și searbăd și amărît, ca viața unui abstinent. Într-o lume, literară, care își ocultează slăbiciunile, îngroașă tușele, umple găurile cu nimicuri, își disputâ în van un concept - postmodernism - care îi e mai străin decît talentul nativ (românul e născut poet și cîte și mai cîte), într-o astfel de lume ar fi greu de trăit dacă n-ar exista Nichita Danilov, răsărit cine știe de unde, gata să-și surprindă și amicii și în-amicii cu șocantele sale metafore, judecăți de valoare (cînd naive, cînd de-a dreptul geniale) și bizarerii comportamentale. Mă rog, omul ca opera sau opera ca omul, dracul le-a încurcat pe-aici, pe undeva, prin părțile esențiale... Sucit și răsucit ca un tirbușon din cele pentru chelnerii profesioniști (cum erau cei de la răposatul "Consart"), N.D. ne încearcă acum cu o carte pe care el o numește "frumoasă" - și cînd rostește cuvîntul ai impresia că limba sa e de mătase, de pluș și de ceai băut la ora amurgului -, dar adjectivul acesta e cu totul și cu totul insuficient. Ho, c-am să mă justific!, nu dați buzna peste cronicar că-i și el doar un biet om, acolo, găinățat de vremurile tîmpite ale Iliescului și cetei sale. Cartea, cum spuneam (sau cum nu spuneam?) se intitulează **Apocalipsa de carton**[1] și mi-a fost înmînată chiar în ziua apariției, de către autor, cu o dedicație grozavă, la un pahar de vodcă, tocmai cînd mă lăsasem de băut... apă!

Am cetit-o pe nerăsuflate - întocmai cum am tras vodca - și am mai citit-o încă și încă o dată doar pentru plăcerea mea (se mai întîmplă) atotcuprinzătoare în fragmentarismul ei lucid, cu o satisfacție a analizei pe care, chiar și eu, care am impresia că-l cunosc bine pe autor, n-am bănuit-o... Acid, de-a dreptul tăios, sau doar băscălios cu aceia care o merită (vezi textul scurt, dar cît de exact despre Cărtărescu), poetul, prozatorul și, iată, acum, **criticul** Nichita Danilov impune legea proprie - bine face! - în jungla meschină a literaturii române. Însă nu putem trece cu vederea, ca să nu ne treacă ea pe noi, fragilele sale înduioșări, delicatele rememorări ale unora care, după capul meu, nu le meritau. (Cazurile Florin Mugur și Nichita Stănescu, poeți prefabricați din rumeguș, clei+ideologie bolșevică cît cuprinde. Doamne, ducă-se pe pustia cea neagră). Dar ăsta să fie baiul! Cîtă ironie fină e-n cartea asta nu-s în multe tomuri mult mai grele (un kil, un kil jumate și peste) adunate laolaltă. Și, vorba autorului, cîtă frumusețe!... Frumusețe, frumusețe, dar însoțită de un zîmbet hîtru, abia ascuns de mustața subțire și barba cultivată a autorului acestei radiografii ne-sistemice a unui deceniu, un deceniu și ceva, de așa-zisă viață literară. Iar dacă uneori Nichita Danilov are slăbiciuni manifeste (cum e cazul meu, de-o pildă), nu-l condamnați prea tare. Nu-i loc de ură în inima lui - și nici în creier nu-i fierb vulcani negrivinețiii de invidie și ranchiună - trebuie să-l iei așa cum este el, adică Nichita Danilov, unul dintre cei mai importanți poeți și prozatori ai acestui prostesc sfîrșit de veac în România. Și grăiesc vouă acestea cu toată responsabilitatea pentru că, așa cum știți deja, eu habar n-am să laud însă, în acest caz, pur și simplu, **n-am avut ce face!**

La Mulți Ani! ■

1. Editura Institutului European, Iași, 1993. Lector Mariana Ursache. Coperta Franjo Klopotan. Redactor șef: Silviu Lupescu.

Scenarii de Anul Nou

Zîmbiți, în China e și mai rău

■ președintele Iliescu e liniștit: opoziția va participa la guvernare în momentul cel mai nepotrivit cu putință, iar la posibilele alegeri anticipate are toate șansele să nu cîștige

La sfîrșitul anului trecut, cînd Guvernul Văcăroiu abia se formase, mulți au zîmbit cu subînțeles, pronosticînd o cădere rapidă a echipei conduse de fostul specialist al economiei planificate.

"În primăvară cade" - aceasta era convingerea fermă a Opoziției, drept pentru care Guvernul Văcăroiu a fost lăsat pe mîna iernii, crezîndu-se că frigul și celelalte neplăceri ale anotimpului vor da lovitura de grație unui executiv ce apărea, din start, ca un prototip al șubrezeniei.

Numai că Guvernul Văcăroiu n-a căzut nici la ieșirea din iarnă, nici în urma moțiunii de cenzură din primăvară, nici din cauza scandalului zahărului, nici din cauza "scandalului Floricâ", nici din cauza scăderii catastrofale a nivelului de trai ș.a.m.d.

După cum era de așteptat, Guvernul n-a căzut nici în urma recentei moțiuni de cenzură, și, probabil că n-ar fi căzut oricum, nici chiar dacă toți miniștrii ar fi apărut pe prima pagină a ziarelor, fotografiați în costumul lui Adam.

Să fie Văcăroiu un politician atît de abil și puternic? Bineînțeles că nu. După cum la fel de bine înțeles, cel puțin pentru unii, e un alt lucru: începînd din decembrie 1989, românii au avut un singur guvern, indiferent că primul ministru s-a numit Roman, Stolojan sau Văcăroiu - Guvernul Iliescu, aceasta e formula cea mai potrivită pentru a desemna adevărata stare de lucruri. Sau, cu un termen și mai exact, "administrația Iliescu".

Fiindcă președintele Iliescu și echipa sa au fost cei care au manevrat aproape toate chestiunile importante din viața publică a României. Cum ? Simplu. Fostele structuri de partid și de stat au fost "restructurate", în spiritul unei perestroici "originale". Dar acesta este un lucru care ține de domeniul evidenței. Ceea ce nu s-a văzut și încă nu se vede este o întreagă structură de analiști, discretă prin însăși natura ei, structură care aproximează în permanență viitoarele realități românești. Le aproximează, dar le și construiește, în același timp.

Cine sînt aceste "creiere" ale președintelui? Unii probabil că au fost analiști ai fostei securități și lucrează acum în cadrul serviciilor secrete de informații, ale căror frîie se află la Cotroceni. Alții, mai mult sau mai puțin civili, sînt grupați în jurul unor structuri de genul fundației "Un viitor pentru România" - viitoarea "administrație" prezidențială, care se va muta la Cotroceni, după ce actualul președinte își va fi făcut datoria.

Ce fac acești analiști "prezidențiali"? Fiecare își are domeniul său: partide politice, lideri politici, economie, culte, armată, sindicate, ș.a.m.d. Nu e nimic spectaculos în asta; orice putere își alcătuiește asemenea structuri, diferă doar profesionalismul și cantitatea de abuzuri.

Problema e alta. Deoarece Opoziția pare că n-a înțeles cum stau lucrurile, balanța atîrnă cu totul spre Cotroceni. Analiștii Opoziției, atîția cîți sînt, par să fie fixați între două repere incomode: ori sînt infiltrați de către Putere, ori n-au suficientă forță pentru a mișca măcar balanța.

Se discută acum despre un guvern de coaliție. Acest guvern se va forma, fiindcă greutățile care vin sînt prea mari, iar Puterea știe că ele trebuie împărțite cu Opoziția. Președintele Iliescu e liniștit, fiindcă totul se petrece așa cum au prevăzut analiștii săi. Opoziția va participa la guvernare în momentul cel mai nepotrivit cu putință, iar la posibilele alegeri anticipate are toate șansele să nu cîștige. Pare cam dezolant? Zîmbiți, în China e și mai rău

(Lucian POSTU)

cotidian de informații
Monitorul

EDITORIAL

Ilie Ilașcu influențează balansul politic de la Chișinău

Ovidiu ȘIMONCA

Acum cîteva săptămîni, așa-zisul tribunal de la Tiraspol a pronunțat sentința de condamnare la moarte a patriotului român Ilie Ilașcu. Sentința de condamnare la moarte a înmărmurit opinia publică românească. După cîteva momente de consternare, protestele au început să curgă de-a valma. Rusia a fost considerată vinovată de provocarea farsei judiciare de la Tiraspol. Simplele acuzații din comunicatele de presă ale partidelor politice au fost dublate de două elemente ce au făcut vîlvă la Kremlin: pichetarea zi și noapte a Ambasadei Rusiei de la București și articolele virulent antirusești din presa românească. Ambasadorul Rusiei la București a trebuit să dea repetate comunicate de presă pentru a arăta că Rusia nu este implicată în proces și că această țară își dorește o soluționare echitabilă a procesului. Principalele organisme internaționale au protestat împotriva condamnării la moarte. Congresul american și președintele Bill Clinton s-au pronunțat împotriva condamnării la moarte. Sentința a fost intens mediatizată, punînd în vizibilă dificultate așa-zisul tribunal de la Tiraspol. Și ceea ce era normal să se întîmple s-a săvîrșit: condamnarea la moarte este posibil să nu mai fie pusă în practică. Dacă procesul va fi transferat la Chișinău (ceea ce e foarte probabil), avem în față încă o dovadă a labilității politice a așa-ziselor autorități de la Tiraspol. Acestea, în fapt, nu hotărăsc și nu decid nimic. Ele au fost, pînă la un punct, în mîna Moscovei, dar nici Moscova nu mai vrea să riște cu un pseudoguvern care a sprijinit lovitura de stat din august 1991 și a fost de partea parlamentarilor conservatori în octombrie 1993. Între generalul Alexandr Lebed, conducătorul Armatei a 14-a, și așazisa conducere de la Tiraspol (Smirnov, Mărăcuță, Caraman) sînt destule tensiuni. Smirnoviștii ar fi vrut o execuție imediată; generalul Lebed i-a amenințat cu desființarea așaziselor structuri statale. Chiar dacă Moscova își dorește un cap de pod în Transnistria, actuala echipă de acolo pare a fi compromisă după decizia de condamnare la moarte pronunțată împotriva lui Ilie Ilașcu. Pe ce au mizat totuși smirnoviștii?

Condamnarea la moarte s-a pronunțat cu două zile înainte de alegerile din Rusia. Echipa de la Tiraspol a fost încurajată să anunțe condamnarea, fiind asigurată că se va ridica Vladimir Jirinovski - omul ce va reface imperiul sovietic. Totul pare însă a fi fost o strașnică și îmbietoare cacialma de-a lui Boris Elțîn. Trei zile lumea a fost paralizată de "victoria" lui Jirinovski, prilej pentru Elțîn de a nominaliza mai ușor dușmanii și a arăta sperietoarea Occidentului. Victoria lui Jirinovski nu e atît de categorică, dar Elțîn poate exclama: "Vedeți, așa puteți păți, dacă nu mă sprijiniți".

Execuția lui Ilașcu ar putea fi evitată din două motive. Primul, conducerea de la Tiraspol este derutată de evoluțiile de la Moscova și, în al doilea rînd, Elțîn își va reprima, cel puțin pentru o vreme, intențiile imperialiste. Elțîn va încerca, subtil, să aducă, prin alegeri, un parlament promoscovit în întreaga Republică Moldova. Dacă s-ar întîmpla ca în alegerile din februarie 1994 să cîștige pro-moscoviții, atunci miza pentru Transnistria ar dispărea ca prin farmec.

Ce face un om în pragul morții, în fața atîtor scenarii macabre? Ilie Ilașcu acuză conducerea de la Chișinău că i-ar fi pregătit condamnarea. Un om în fața morții trebuie întotdeauna crezut. Peste cîteva zile, Ilașcu revine cu un mesaj adresat electoratului în care enumeră comuniștii din Moldova: Mircea Snegur - "ieri, secretar al C.C. al P.C.M., care prin moșturi și ambiții de fată mare a acaparat în ultimii 2-3 ani toată puterea executivă și toate împuternicirile excepționale"; Andrei Sangheli - "ieri, secretar al Biroului Politic al C.C. al P.C.M. și azi prim-ministru, care, prin șiretlicuri și prin susținerea șefilor de colhozuri și sovhozuri a acaparat și el puterea executivă"; Petru Lucinschi, "ieri, prim-secretar al C.C. al P.C.M. și azi, președinte al Parlamentului din Moldova". Comuniștii din Moldova sînt numiți "compania lui Snegur".

Atît România, cît și Occidentul știu cît de importantă este "bătălia electorală din februarie, de la Chișinău". Ilașcu în libertate? Cum s-ar mai trezi în corzi toți liderii de la Chișinău! Ilie Ilașcu e singurul om care poate fi crezut de opinia publică și poate rezista atît lui Snegur, cît și Moscovei. Condamnarea la moarte a lui Ilie Ilașcu se întoarce împotriva Moscovei și a Chișinăului. O moarte l-ar martiriza, viața în libertate l-ar face periculos în campania electorală din Moldova. Ilie Ilașcu - un singur om împotriva unui întreg sistem. ■

INTERVIURI ÎN SERIAL

"Fiecare român a devenit o statuie care monologhează"

■ dialog cu dl. ANDREI PLEȘU, directorul revistei "Dilema"

În urmă cu aproape două săptămîni, în mediile scriitoricești, artistice și chiar politice din București se discuta cu aprindere despre scrisoarea deschisă adresată, prin intermediul presei, de dl. Andrei Pleșu președintelui României, Ion Iliescu. Se făceau diverse presupuneri, se lansau cu înfocare ipoteze și... scenarii. Surpriza a fost, însă, totală cînd, contrar obiceiului său, președintele Iliescu i-a răspuns lui Andrei Pleșu, tot în paginile unor cotidiene centrale. Duminica trecută, l-am sunat seara tîrziu acasă pe dl. Pleșu, fixîndu-ne o întîlnire pentru a doua zi în redacția revistei "Dilema". Nu mică mi-a fost surpriza să constat că acel ce schimbă scrisori deschise cu președintele țării împarte o singură încăpere cu toți cei 10-15 redactori și colaboratori ai revistei pe care o conduce. Ca să putem discuta în liniște, a fost nevoie să rugăm un înalt funcționar al Fundației Culturale "România" să ne ofere biroul său preț de aproape un ceas. În debutul discuției noastre l-am felicitat pe dl. Pleșu pentru simplul motiv că a provocat cel mai intelectual discurs de pînă acum al președintelui României - e vorba de scrisoarea de răspuns a acestuia. Dl. Pleșu mi-a mărturisit că și domnia sa a fost plăcut surprins de nivelul intelectual și de tonul perfect urban al scrisorii președintelui Iliescu. Văzînd în acest episod epistolar, încă o dată, vocația pentru dialog a lui Andrei Pleșu, l-am propus o discuție, pentru cititorii "Monitorului", tocmai pe tema blocajelor comunicării.

-Domnule Andrei Pleșu, mi se pare de maximă urgență o discuție despre blocajul comunicării în societatea românească de acum și cred, totodată, că sînteți unul dintre puținii calificați pentru o atare întreprindere.

- În mod normal, ar fi trebuit ca, după decembrie '89, să reușim, în sfîrșit, să comunicăm liber și cald, ca să spun așa. Deci, pe de o parte, fără cenzuri exterioare și interne și, pe de altă parte, cu investiție integrală a destinului și a umanității noastre. Lucrul acesta nu s-a întîmplat. Și, oricît pare de scandalos sau de trist că nu s-a întîmplat așa, lucrul este explicabil.

- De ce nu putem comunica?

- Noi nu comunicăm pentru că toți am devenit monumente. Comunicarea întreastatui e imposibilă. Or, fiecare român a devenit o statuie care monologhează, care stă vertical în piața publică și debitează scenarii, ipoteze, programe de guvernare, opinii politice, ideologii, ranchiune și așa mai departe. Un popor care a devenit în asemenea măsură vorbăreț, dar închis în discursul individual, sigur că este într-o criză de comunicare. În general, forma exterioară a crizelor de comunicare este, paradoxal vorbind, vorbăria. Se vorbește enorm în România! Gîndiți-vă ce exces al expresiei este, la toate nivelele. Scriem pe ziduri, pe pereți, în gazete, vorbim la Radio, la Televiziune, dăm declarații, facem scrisori deschise...

- Implicit, vă faceți (și) autocritica?

- Da, sigur, toți intrăm aici. Nu mă exclud din acest carusel. Deci, toți vor să spună, cît mai repede, cîte ceva. Totul este de o urgență extremă.

- Poate că ar fi profitabil să ne referim și la jurnalistica de astăzi.

- Da, toți tinerii vor să se facă jurnaliști. Am constatat o extraordinară înclinație a tinerei generații către ziaristică, adică înspre o meserie care valorifică tocmai întrebarea, dialogul, cuvîntul, declarația, interviul, scandalul ș.a.m.d. E uimitor cîți oameni din alte meserii vin aici, în ziaristică. Am constatat - n-am făcut statistici - că sînt foarte mulți ingineri care au devenit ziariști, medici care au devenit ziariști. Deci, este o migrație a profesiunilor către aceea care valorifică vorbirea.

- Nu putem vedea aici o nevoie reală și benefică de comunicare?

- Nu, este o nevoie de exprimare de sine, nu de comunicare cu celălalt. Așa o văd eu. *(va urma)* **(dialog realizat de Dorin POPA)**

Din scrisorile, telefoanele și audiențele zilei

■ Speranță pentru apă rece

Dl. Silvia Herțanu, str. Republicii nr. 3 A, bl. F9, et. 4, ap. 18, susține că în zona Podul de Piatră de mai mult timp nu-i apă rece decît o oră-două pe zi. Chiar în zilele Crăciunului apa rece a lipsit din apartamente. Intervențiile făcute la Dispeceratul regiei distribuitoare a apei nu au avut succes. Să sperăm că Anul Nou va fi mai darnic și pentru dumneavoastră.

■ Cu geamurile sparte

D-na Maria Popa din str. Păcurari nr. 135, bl. 600, sc. B, ne-a vorbit despre necazurile care le are de la barul NON-STOP de la parterul blocului, unde patron este dl. Ciubotaru. În prima zi de Crăciun, spre dimineață, familia Popa a solicitat gălăgioșilor liniște și le-a bătut în țeava de la calorifer. Răspunsul s-a materializat în spargerea tuturor geamurilor de la apartamentul care cerea respectarea regulilor de conviețuire în bloc.

Primăria, ca și Poliția, fiind alertate, n-au răspuns semnalelor primite, deși au făcut promisiuni.

■ O precizare de la Muzeul Literaturii Române Iași

Dl. Cătălin Savin, referent de presă al Muzeului Literaturii Române Iași, trimițînd la titlul "Muzeul M. Kogălniceanu fără gospodar" din "Monitorul" de marți, 28 decembrie 1993, ne precizează - informînd pe această cale și cititorii - că muzeul în cauză nu aparține de instituția la care ne-am referit, ci de Complexul Muzeal Național "Moldova" - cu sediul în Palatul Culturii.

Depinzînd direct de Ministerul Culturii, Complexul Național Muzeal "Moldova" se poate implica cu mai mult succes în ceea ce privește și gospodărirea casei muzeu "Mihail Kogălniceanu".

■ Troița plînge

Dl. Haralambie Popa, Iași. În fața Sălii Sporturilor din Iași se află amplasată o troiță. De cînd a fost ridicată, nimeni nu s-a mai îngrijit cum arată. Este așteptată zi de zi bidineaua care să așternă stratul protector pentru lemnul care se degradează, dar și pentru punerea în valoare a simbolului de prinos și recunoștință adus celor cărora li-i destinată troița.

În lipsa voluntarilor, poate va interveni Primăria care să generalizeze acțiunea.

■ Seceta de la Iași

D-na Veronica Lozbă, Iași, face haz de explicația pe care o dă dl. ing. Vasile Meglei de la R.A.J.A.C. Iași în legătură cu lipsa apei calde și reci de sărbători la Iași, dînd-o pe seama secetei. Hai să fim serioși, spune doamna. Bistrița inundă, s-a anunțat și la radio și la T.V. Ploile n-au lipsit, ceva zăpadă a existat iar acum încă mai plouă. Cum minciuna oferită nu dă nici speranțe, doamna o respinge. Și bine face!

■ A încăput pe mîna centralistei

Dl. Nicolae Bradu, muncitor, din Iași, telefon 152179, a sunat îndelung la centrala telefonică a Spitalului "Parhon" în seara zilei de 27 decembrie a.c. Dorea să afle care este situația rudei sale, Eugen Gherghelus din Roman, care suferise un accident și se afla pe mîna doctorilor din Iași. Dl. Bradu a nimerit pe mîna unei telefoniste care, timp de o oră, fie că n-a răspuns la apel, fie că a refuzat să-i răspundă întrebărilor ori să-l dirijeze către cabinete ori persoane de unde să poată afla un răspuns.

Muncitorul dorește să afle cine a fost de serviciu la centrala telefonică a Spitalului "Parhon" în după-amiaza celei de-a treia zi de Crăciun. Poate ne răspunde dl. Rotaru, care diriguiește sectorul administrativ la spital. **(Ion. N. OPREA)**

Dincolo de lumina reflectoarelor

Fața nevăzută a handbalului ieșean

În orașul nostru, în afară de fotbal, lumea microbiștilor trăiește intens și pentru handbal. Cum ar putea fi altfel, cînd tifoșii Aurei și Politehnicii umplu pînă la refuz tribunele neîncăpătoare ale Polivalentei pentru a aplauda cursele irezistibile spre gol ale Mihaelei Chitoroagă sau ale lui Vasile Stanciu, subtilitățile Lăcrămioarei Pintilei și ale lui Cătălin Chitoroagă sau (specialitatea casei) "aerienele" Cojocaru-Zepciuc? La sfîrșit de an, credem că nu e lipsit de interes să aruncăm o privire asupra handbalului ieșean cu luminile și umbrele sale.

H.C. Aura, mereu în atac, în meciul cu Sharet Holon (Israel)

■ *H.C. Aura: o alegere dificilă*

La începutul anului, gruparea profesionistă feminină de handbal ieșeană (unica din România!) părea plasată sub auspicii dintre cele mai faste. Patronul Adrian Pascal era încă președintele F.R.H., "Trofeul Iașului" evidenția o formație irezistibilă, cu o Lenuța Borș de neoprit și cu o mare promisiune pentru viitor, Alina Bidirel, excelentă atît pe extremă, cît și în dificila postură de conducător de joc. Echipa se afla pe locul III, cu șanse mari de a accede în Cupa E.H.F. iar antrenorul Veniamin Lupan (care "crescuse" majoritatea jucătoarelor în laboratoarele L.P.S.) pregătea marea lovitură! Încet, încet, norii negri se abat asupra Aurei. Adrian Pascal intră în conflict cu "federalii" și este debarcat din înalta funcție. Normal, încep și necazurile cu arbitrii iar în sînul grupării se înmulțesc disensiunile. Echipa nu prea mai scoate puncte de afară, dar spre final își regăsește elanul, obținînd locul III și... permisul de intrare în Europa. Atmosfera nu este, totuși, prea încurajatoare. Rînd pe rînd, părăsesc corabia d-lui Pascal, prof. Dan Constantinescu (director tehnic), Marian Slav (antrenor secund), Ion Dobuleac (organizator de competiții) și, în final, antrenorul principal V. Lupan și cele mai bune jucătoare, Lenuța Borș și Alina Bidirel. "Noutățile" din familia Pascal se reflectă și în conducerea administrativă: d-na Maura Amarandei este înlocuită în funcția de președinte cu d-na Coralia Pascal.

În toamnă, Veniamin Lupan (prea "vulcanic" pentru autoritatea patronului) este înlocuit cu mult mai temperatul prof. Cornel Bădulescu. În locul Lenuței Borș vine Mihaela Chitoroagă (proaspăt aureolată cu Cupa E.H.F., cîștigată cu Rapid) și în această formulă Aura depășește două formații (e drept, nu chiar de mîna întîi) - Macabi Sharet Holon și Struzanska Struga și ajunge în sferturile Cupei E.H.F.

Anul 1993 aduce deci în prim plan două "Aure": cea a lui V. Lupan și a Lenuței Borș și, respectiv, a lui C. Bădulescu și Mihaela Chitoroagă. Prima, călită într-un retur dificil de campionat, a obținut viza pentru Europa, cea de a doua a pășit triumfal în prima jumătate a drumului spre consacrare. Alegerea între cele două variante este dificilă: numai meciurile cu C.S.L. Dijon și startul în noul campionat poate da eventual un răspuns.

Banca tehnică a Politehnicii: prof. Dan Constantinescu și Radu Tetiniuc

■ *Politehnica: O promovare cu necazuri*

În toamna lui 1992, Poli Mecon se plimba imperial prin seria I a diviziei B de handbal masculin. Dar, ca la orice echipă ieșeană care merge bine, își vîră dracul tranziției coada. Apar și aici disensiuni. Sponsorul principal al echipei, în persoana d-lui Romulus Porumb (un entuziast îndrăgostit de handbal, dar din păcate cu concepții cam depășite în privința sportului profesionist), intră în dezacord cu jucătorii și cu antrenorul. Urmarea? Prof. Cornel Bădulescu demisionează și este adus Dan Constantinescu. Patronul Aurei, dl. Pascal, își exprimă intenția de a investi și în echipa masculină, dar tratativele cu dl. Porumb și clubul Politehnica eșuează. Avansul luat în turul campionatului este prea mare pentru a se întîmpla o catastrofă, astfel că ieșenii cîștigă clar seria și ajung la barajul pentru promovare de la Bistrița, unde prin tactul și profesionalismul antrenorilor, precum și prin evoluțiile de excepție ale băieților, reușesc mult rîvnita promovare.

În vară, se părea că mult adulata echipă de handbal va avea soarta celei de baschet. Stanciu și Chitoroagă își exprimă dorința de a pleca iar pe veteranul Cojocaru îl bate gîndul retragerii. În plus, firma Mecon, copleșită de necazuri financiare, renunță la patronajul echipei, totul rămînînd la bugetul derizoriu al clubului Politehnica. Eforturile deosebite ale conducerii acestui club și ale O.J.T.S. păstrează integritatea noii divizionare A. În schimb, turul campionatului se arată infernal: vin la Iași toți "monștrii sacri" ai handbalului românesc. Echipa luptă extraordinar pentru a-și depăși condiția, dar numele Steaua, Dinamo și Minaur sînt prea sonore pentru unii. Se cîștigă greu acasă și cu mai modestele Moldosin Vaslui și Minerul Cavnic iar puncte de afară nu vin. Colac peste pupăză, o dificultate în plus în acest campionat: retrogradează trei echipe. Se arată zile grele la orizont pentru această îndrăgită echipă a Iașului, dar suporterii cred în valoarea lui Zepciuc, Stanciu sau Spiridon și sînt optimiști. Dar, fără o sponsorizare pe măsura diviziei A, va fi cumplit de greu!

■ *Iasitex: Perspective sumbre*

Două cuvinte și despre mica echipă feminină de divizia B. Cu un an-doi în urmă, pretendentă la promovare, formația textilistă înfruntă poate mai mult decît celelalte dificultățile vremurilor în care trăim. Echipa pregătită de prof. Marius Cosoi a avut o comportare relativ onorabilă în turul campionatului. Ce va face Iasitex la primăvară, cînd se pare că nu va mai beneficia de cele mai bune jucătoare (A. Caraiman, G. Condrea)? Cu un "sponsor" (IASITEX) nevoit să recurgă la concedieri pentru a rezista, răspunsul este, din păcate, ușor de dat! **(G. I. NICOLAE)**

Un ieșean în "Il Calcio"

■ *fost jucător la Constructorul, Emanuel Șușerea a ajuns în divizia a IV-a italiană* ■ *Gazzetta d'Alba titrează: "Albese: Un singur român nu ajunge"*

50 — GAZZETTA D'ALBA, Mercoledì 17 novembre 1993

GAZZETTA SPORT

Calcio, eccellenza, girone B. Quasi inutile il pareggio conseguito al "San Cassiano" nell'incontro con il Fenusma

Albese: ma non basta un rumeno

Albese 1
Fenusma 1

Laddove osar bisogna, scema la volontà. E l'Albese, involuta rispetto ad una settimana prima, ... strata in difesa. Squadra approssimativa e, più grave, senza assistenza laddove bisogna. Parlo dell'esordio di Emanuel Suserea ...

È già troppo ovvio che con il trascorrere delle giornate, la strada della salvezza si fa sempre più irta di difficoltà. ...

Domenica prossima trasferta insidiosissima per l'Albese, in quel di Saluzzo, contro un avversario agguerrito ...

Albese: Fadda; Dalmazzo, Micheluci; Marcarino (dal 53' ...), Pellegrino, Pasquino; Tibaldi, Morone, Suserea, Baracco (dal 71' Gallo), Bertolo.

Fenusma: Zublena; Lombardo, Piotto; Cramarossa, Vallet I, ... squaro; Rizzo, Facchini (dal ...' Zoppo), Vallet II, Volpone, Flori (dall'88' Mantelli).

Arbitro: Scuppettuolo di ...

Să evoluezi măcar o singură partidă în "Il Calcio" constituie visul de o viață al oricărui fotbalist și nu numai al unui român. Aceasta pentru că însorita Italie este locul de întîlnire al corifeilor fotbalului mondial, iar sportul rege trezește aici pasiuni mistuitoare puse pe versuri și note de gondolierii Veneției, de tifoșii lui Juve, rossonerii lui Milan și fanii Sampdoriei. Într-o astfel de atmosferă, joacă și un ieșean, Emanuel Șușerea, pînă nu demult component al echipelor FORTUS și Constructorul Iași. Ce-i drept, deocamdată, ambițiile sale se limitează la "serie D", lucru demn de subliniat, pentru că, indiferent de eșalon, fotbalul din Peninsulă este cel mai valoros din lume. Aflat pentru o scurtă vacanță acasă, Emanuel ne-a vizitat la redacție destăinuindu-ne cîteva amănunte despre aventura sa italiană. Pentru a certifica spusele lui, ne-a arătat cîteva ziare din Alba și Torino (Gazzetta d'Alba, Tutto Sport, La Stampa) din care am ales cîteva paragrafe ce-i elogiază calitățile: "Albese: ma non basta un romeno" (Un singur român nu ajunge), "Șușerea urcă ca un șarpe boa în atac", "Egalarea este opera noului venit, Șușerea, care transformă cu abilitate în gol centrarea lui Tibaldi". Apoi, într-o română "alla italiana", gen Răducioiu, exieșeanul a răspuns prompt întrebărilor noastre:

■ *Vedeta echipei din Alba*

- Cum ai ajuns în Peninsulă?

- Acum doi ani am plecat într-o excursie la Genoa, cu suporterii echipei Dinamo, pentru un joc din Cupa U.E.F.A. Bineînțeles că dintre cei plecați nu s-a mai întors acasă nici zare de român!

- Cum te-ai descurcat acolo?

- Rămas clandestin, nu puteam spera la un contract profesionist. Am evoluat cîteva partide în echipa de amatori Lazzaro. Apoi, în vara anului trecut, am revenit în țară pentru dezlegare, după care, în septembrie, m-am reîntors în Italia cu acte în regulă. Am dat probe de joc la U.S.A. Albese (D4) întrun orășel numit Alba, aflat la 50 km de Torino. Lucrez la Fabrica de dulciuri Ferreiro (a doua din lume după celebra "Nestle"), renumită prin celebrele sale ouă de ciocolată care se găsesc și în România.

- Cum merge echipa?

- Am terminat turul pe locul 12, dar, pentru că am ajuns acolo spre final, am evoluat numai în 4 partide înscriind două goluri cu Fenusma și Risoli.

- Cum te împaci cu antrenorul și colegii de echipă?

- Fără să mă laud, pot spune că fanii din Alba mă consideră vedeta echipei. Antrenorul meu, Lombardi, a fost acum doi ani secund la Inter Milano și pot spune că a văzut ceva vedete la viața lui.

■ *Sute de moldoveni la Torino*

- Prin ce se deosebește "Il Calcio" de fotbalul românesc?

- În primul rînd prin valoare, dar și prin tactica de joc. Aici se aplică la orice nivel "catenaccio" lui Herrera, iar maxima îmbățișată de toate echipele este "Să nu primești gol!"

- Pe ce post joci?

- Albese joacă cu un singur vîrf (numit aici "punta"), post care îmi convine de minune.

- Mai există români la Alba?

- Vreo 10-12, dar în Torino sînt cîteva sute, majoritatea moldoveni, din Iași, Bacău, Suceava. În zilele de sărbătoare ei se strîng la palavre în jurul Bisericii Ortodoxe Române din Torino.

- Cum ești plătit?

- La fabrică primesc 1,5 milioane lire pe lună (circa 875 dolari), veniturile fiind rotunjite cu încă vreo 400 de dolari, proveniți de la fotbal.

■ *Vedi Napoli e poi muori*

- Te gîndești la vreun contract profesionist?

- Am toate șansele, pentru că în Italia impresarii sînt mai numeroși decît fotbaliștii. Deocamdată, patronii de la Albese mi-au promis din ianuarie o garsonieră, o mașină și o primă de joc mult mai substanțială.

- Apropo, unde locuiești?

- În localitatea Canale, un fel de suburbie a Albei, unde împart un apartament închiriat cu cîțiva amici români. Dar, chiria fiind enormă (250 dolari pe lună), o plătesc integral eu, pentru că prietenii meu nu și-au găsit încă loc de muncă. O altă problemă nerezolvată o constituie transportul pînă la stadion, pentru că n-am reușit să-mi cumpăr mașină. Un autoturism costă în Italia cam 1000 de dolari, dar mai mult costă transferul de proprietate și asigurarea, ambele obligatorii. Nici cu bucătăria italiană nu mă prea împac. Hrana mea zilnică constă în mîncăruri tradiționale românești, pe care mi le prepar singur.

- Cum ți se par frumusețile Italiei?

- Am vizitat Roma, Florența, Milano, Veneția și, evident, Torino (unde urmăresc meciurile celebrelor echipe Juventus și A.C. Torino). Îmi pare rău că n-am ajuns încă la Napoli, dar sper să calc și pe acolo, pentru că nu degeaba se spune "Vedi Napoli e poi muori".

- Cît rămîi în România?

- Pe 10 ianuarie trebuie să fiu la serviciu, iar pe 13 ianuarie reîncepe campionatul și cei din Alba mă așteaptă. **(A consemnat Leonard CĂNĂNĂU)**

Emanuel Șușerea - singurul ieșean din agitatul fotbal italian

Evenimentele majore ale anului sportiv 1993

■ *Tragedia anului: prăbușirea avionului care transporta echipa de fotbal a Zambiei*

Desigur, este imposibil să cuprinzi în doar cîteva rînduri tot ce a fost interesant pe stadioane și în săli de sport de-a lungul anului 1993. Selecția pe care am făcut-o este una personală și poate de aceea subiectivă. Ea reprezintă, pur și simplu, doar ceea ce a reținut memoria afectivă a cronicarului din cele (aproape) 365 de zile ale anului sportiv 1993.

Așadar, anul 1993 a fost cel în care românul Gabriel Kerekeș a devenit campion mondial de juniori la sărituri de la platformă ● Rusia a mai cîștigat un titlu mondial la hochei pe gheață ● Fetele de la Rapid au cucerit Cupa E.H.F. la handbal ● După o lungă perioadă de secetă, Marius Gherman a adus o nouă medalie pentru gimnastica masculină de la Campionatele Mondiale ● Ne-au părăsit cîteva mari personalități ale sportului românesc și mondial: Michael Klein, Mircea David, Bobby Moore, Arthur Ashe, Igor Turcin, Reggie Lewis ● România a obținut o nouă calificare la turneul final al unui C.M. de fotbal ● Ciclistul iberic Miguel Indurain a cîștigat Turul Italiei și Turul Franței ● Francisc Vaștag a devenit campion mondial și european de amatori ● Vasile Câtea și-a păstrat titlul de campion național profesionist ● După ce a cîștigat C.C.E. la fotbal, Olympique Marseille a fost suspendată de U.E.F.A. din toate competițiile pentru "comportament în afara spiritului de fair-play" ● Michael Jordan a devenit pentru a treia oară consecutiv campion al N.B.A. cu Chicago Bulls, după care s-a retras din activitate ● Linford Christie a devenit noul campion mondial al sprint-ului masculin ● Ucraineanca Oksana Baiul a provocat una din marile surprize din istoria patinajului artistic, cucerind titlul mondial ● Tot cu o surpriză s-a încheiat și Campionatul European de baschet, cîștigat de echipa Germaniei ● Franța a cîștigat turneul celor 5 națiuni la rugby ● Șahul și-a desemnat pentru prima oară doi campioni mondiali concomitent: Kasparov și Karpov ● Monica Seleș a fost înjunghiată de un maniac la Hamburg ● S-a înregistrat mult așteptatul reviriment al echipei de polo a României: locul al IV-lea la Campionatele Europene ● În timp ce naționala de rugby a suferit una din cele mai usturătoare înfrîngeri din istoria ei: 0-51 cu Franța! ● Ieșeanul Alin Lupeică a cucerit bronzul la C.E. de scrimă pentru seniori ● Tenismena germană Steffi Graf a cîștigat trei finale consecutive de Grand Slem: Roland Garros, Wimbledon, U.S. Open ● Florin Răducioiu s-a transferat la cea mai puternică echipă de fotbal din lume, A.C. Milan ● Germana Franziska van Almsick a cucerit șase medalii de aur la C.E. de natație ● Trei sferturi din echipa națională de fotbal a Zambiei a pierit într-un tragic accident de avion ● Boxerul american Evander Holyfield și-a recucerit titlul mondial la categoria grea ● Alergătoarele din China au cîștigat șase medalii (3 de aur) în probele pe distanțe lungi la C.M. de atletism de la Stuttgart și au stabilit patru recorduri mondiale trei săptămîni mai tîrziu ● Poli Mecon a revenit în prima divizie la handbal iar Constructorul și C.F.R. Tepro au acces în diviziile superioare la fotbal ● Alain Prost a cucerit cel de-al patrulea titlu mondial de Formula I din cariera sa. **(Ion C. TEODOR)**

Suporterii lui Chicago Bulls exultă: echipa lor a cîștigat pentru a treia oară campionatul de baschet al N.B.A.

Telex internațional

■ *Baggio și învățătura lui Buddha*

Recentul cîștigător al titlului de cel mai bun fotbalist european al anului, italianul Roberto Baggio, și-a dedicat premiul conducătorului unei organizații budiste japoneze. "Dedic acest premiu lui Daisaku Ikeda, maestrul meu, președintele școlii budiste Soka Gakkai, pe care o urmez", a declarat Baggio într-un interviu.

■ *N.H.L. și mafia rusească*

Numeroși hocheiști ruși din Liga nord-americană N.H.L. au fost constrînși să plătească diferite sume de bani pentru ca familiile lor, rămase la Moscova, să fie protejate împotriva mafiei rusești. Unor jucători ruși, printre care Oleg Petrov (Montreal Canadians), le este frică de mafioții ruși. Alții, printre care Alexei Iașin (Ottawa Senators) și Igor Larionov (San Jose Sharks) și-au adus familiile cu ei în America de Nord.

■ *Pavel Șadîrin - persona non grata*

Jucătorii de bază ai naționalei de fotbal a Rusiei au cerut din nou demisia antrenorului Pavel Șadîrin. "Dacă antrenorul nu va fi schimbat, echipa Rusiei nu se poate pregăti cum trebuie pentru C.M. din S.U.A.", a declarat într-o conferință de presă căpitanul echipei, Igor Șalimov. Tot el a precizat că metodele de antrenament ale lui Șadîrin sînt din "epoca de piatră" și că la antrenamente condițiile sînt lamentabile. Conflictul a izbucnit după meciul cu Grecia, cînd Rusia a pierdut cu 1-0. Șalimov a mai adăugat că Șadîrin ar trebui înlocuit cu fostul antrenor al naționalei sovietice, Anatoli Bîșoveț. "Noi nu refuzăm să jucăm în națională. Refuzăm să jucăm într-o echipă antrenată de Șadîrin. Numai cu Bîșoveț echipa Rusiei poate avea o șansă". Bîșoveț a fost demis de la conducerea echipei după slaba evoluție a acesteia la C.E. de fotbal din Suedia 1992. Șadîrin și susținătorul său, Viaceslav Koloșkov (președintele federației), nu au participat la conferința de presă. Dar reprezentantul federației a declarat că Șadîrin ar trebui să rămînă și jucătorii să plece. Consilierul în probleme de sport al președintelui Boris Elțîn, Șamil Tarpișcev, susține însă că "trebuie să ne gîndim mai întîi la Rusia, la iubitorii de fotbal și la jucătorii lor favoriți". Mărul discordiei în acest conflict, antrenorul Bîșoveț, este singurul care stă deoparte. Se afirmă că el a fost contactat de oficialitățile de la Seul pentru a antrena echipa Coreei de Sud.

ABACAB SRL
Str. Nicolina nr.11
tel/fax 132682

ofertă specială de sărbători:

- Calculator AT 386SX/33 MHz (ATRONIC-SUA) - 1.936.066 lei
- Calculator AT 386DX/40 MHz (ATRONIC-SUA) - 2.492.415 lei
- Calculator AT 486SLC2/66 MHz (ATRONIC-SUA) - 3.149.652 lei
- Calculator AT 486DLC/40 MHz cu coprocesor - 3.080.000 lei

Firma ABACAB urează tuturor clienților
SĂRBĂTORI FERICITE

CARNETUL ZILEI

MIERCURI, 29 decembrie 1993

✝ Sf. 14.000 de prunci uciși de Irod

VREMEA

-2° — 4°C

Vremea se va ameliora treptat. Cerul va fi noros, la acoperit, în prima parte a intervalului, cînd, temporar, se vor semnala precipitații mixte. Vîntul va sufla slab la moderat și va predomina din sectorul nordic. Valorile maxime vor oscila între 1 și 4 grade, iar cele minime, între -2 și 2 grade. (Gheorghe CANACHE - Cetrul de Prevedere a Vremii Bacău)

TV BUCUREȘTI

TVR 1 7,00 TVM. Telematinal ● 10,00 Actualități ● 10,05 Calendar ● 10,30 Bariera numerelor. Producție S.U.A., ep. 10 ● 11,00 Enciclopedia audio-vizuală ● 12,00 1001 audiții ● 13,00 Ecran de vacanță. Mama Jo: Oaspeți din India ● 13,30 Desene animate: Macron I ● 14,00 Actualități ● 14,10 TVR Iași ● 15,00 TVR Cluj-Napoca ● 16,00 Magazin sportiv ● 16,45 Actualități ● 17,00 Film artistic: "Liceenii" (România, 1986) ● 17,50 Medicina pentru toți ● 18,15 Tezaur ● 19,00 Studioul economic ● 19,25 Ecran de vacanță. Întîlnire cu eroi îndrăgiți ai desenelor animate ● 20,00 Actualități ● 20,40 Publicitate ● 20,45 Prețul unui surîs ● **21,15 Film serial: "Soțul ambasadoarei"** (Franța, 1990, ultimul episod) ● 22,15 Bucură-te, gazda noastră! Colinde și urări ● 22,30 Noi frontiere ● 23,15 Actualități ● 23,35 Confluențe - Creștere și descreștere ● 0,20 Poesis ● 0,30 Închiderea programului.

TVR 2 13,00 Desene animate: Captain Planet ● 13,30 În direct: Canal France International ● 14,00 Actualități ● 14,10 Patrick Bruel în concert ● 15,10 Rock'93 ● 16,00 TVE Internacional. Telejurnal în limba spaniolă ● 16,30 Film serial: "Și bogații plîng", ep. 10 ● 17,00 Interferențe ● 18,30 Emisiune în limba maghiară ● 20,00 Actualități ● 20,40 Video-satelit ● 21,00 TVM. Mesager ● 21,30 Leagănă-te, codrule... Melodii populare ● **21,50 Teatru TV: "O femeie drăguță cu o floare și ferestre spre nord"** de Eduard Radzinski ● 24,00 Închiderea programului.

TV SATELIT

RTL RTL

6,55 Seriale și d.a. ● 11,00 Bogat și frumos (s) ● 11,30 Bancuri de pretutindeni ● 13,00 Magazinul amiezii ● 13,30 Springfield Story (s) ● 14,20 California Clan (s) ● 15,10 Vremea dorinței (s) ● 16,00 Ilona Christen (show) ● 17,00 Hans Meiser (show) ● 18,00 Cine e șeful aici? (s.co) ● 18,30 O afacere de familie (s) ● 19,00 Chemarea inimii (s) ● 20,10 Exploziv (cazuri dificile) ● 20,40 Vremuri bune, vremuri rele ● 21,15 Împotriva morții și a diavolului (f.a. Germania/Italia 1991) ● 23,10 Magazin TV ("Stern") ● 0,10 Povești cu stafii... adevărate ● 1,10 Eroare criminală (f.s. S.U.A., 1988) ● 2,45 Berlin Break (s.p.) ● 4,30 Seriale și reluări.

PRO 7 PRO 7

5,35 Seriale și d.a. (r) ● 10,10 Hotul din Damasc (f.a. S.U.A., 1952) ● 11,35 Flirt stradal (r) ● 12,05 Roseanne (s.co) ● 12,55 O mie de mile de praf (s) ● 13,35 O lume nebună, nebună (r) ● 16,05 Diamonds (s.p.) ● 17,05 Mr. Belvedere (s.co) ● 17,35 Visez la Jeannie (s.co) ● 18,05 Desene animate (s) ● 19,30 Cei trei (s.co) ● 20,00 Albumul de familie (s.co) ● 20,25 Roseanne (s.co) ● 21,15 Perry Mason și mortul schimbat (f.S.U.A.,1990) ● 23,15 Jake și grăsanul (s) ● 0,15 Blue Angels Cafe (f.p.Italia, 1989) ● 1,50 Friday Foster (r) ● 3,25 T.J.Hooker (r).

EUROSPORT Eurosport

9,30 Acrobic ● 10,00 Gimnastică ritmică ● 12,00 Dansuri ● 13,00 Schi alpin masculin ● 14,30 Magazin olimpic ● 15,00 Auto. Raliul Paris-Dakar ● 15,30 Fotbal american ● Biathlon ● JO de iarnă ● 18,30 Schi alpin masculin ● 19,30 Călărie ● 20,30 Știri sportive 1 ● 21,00 Box internațional ● 22,30 Raliu Paris-Dakar ● 23,00 Auto Magazin ● 0,00 Hochei pe gheață.

SUPER CHANNEL Super Channel

6,30 Victoria - em. religioasă ● 7,30 Lumea afacerilor, știri ● 9,30 Afaceri la zi - buletin info ● 13,30 Reportaje din finanțe ● 14,00 Azi - reportaje ● 15,30 Roata banilor - reportaj de pe Wall Street ● 19,00 Azi - reportaje ● 20,30 În direct cu C.Pearse. Competiție pe teme muzicale ● 21,00 Dateline -informații politice ● 22,00 Magazin sportiv ● 23,30 Lumea afacerilor ● 23,45 Oferta pieței ● 1,00 Show-ul serii cu Jay Leno ● 2,00 Show cu VIP-uri din lumea muzicii și a cinematografiei, condus de Bob Costas ● 2,30 Richard Diamonds (s) ● 3,00 Em. informativă și de divertisment în limba chineză.

MTV MTV

8,00 Matinal cu VJ Rebecca ● 11,00 VJ Ingo ● 13,00 KD Lang în concert ● 14,00 Mari hituri ● 15,00 VJ Simone ● 17,00 Rockumentar: LL Cool J ● 17,30 Coca Cola Report ● 17,45 Noutăți cinematografice ● 18,15 3 videoclipuri ale unui interpret ● 18,30 Topul telespectatorilor ● 19,00 Muzică soul ● 19,30 Muzică non-stop ● 21,00 Lumea reală: întîmplări adevărate ● 21,30 Robert Plant, în direct din Montreux ● 22,30 Mick Jagger: un spirit veșnic călător ● 0,00 Coca Cola Report (r) ● 0,15 Noutăți cinematografice ● 0,45 Știrile nopții ● 1,00 Lumea postmodernă.

5 Canale 5

7,30 Prima pagină ● 10,00 Show-ul lui M. Costanzo (r) ● 13,00 Forum-dezbatere ● 14,00 TG5 ● 14,25 Cotidiene ● 14,40 Va fi adevărat? (cs) ● 16,00 Agenția matrimonială ● 17,00 Bim Bum Bam (da) ● 19,02 O.K.! (cs) ● 20,00 Roata norocului (cs) ● 21,00 TG5 ● 21,25 Circulă zvonul (show) ● 21,40 Doamna de onoare (s) 23,30 Spațiu 5 (magazin) ● 0,15 Show-ul lui M. Costanzo ● 2,30 Cotidiene (r) <195) 2,45 Circulă zvonul (r) ● 3,00 TG5 ● 3,30 Zanzibar (sa).

SAT 1 SAT 1

7,00 Bună dimineața cu sport ● 10,40 Laleaua neagră (f.a. Franța, 1963) ● 13,20 Umbrele pasiunii (s) ● 14,05 Trapper John, M.D. (s) ● 15,05 Vecinii (s) ● 15,35 Expediția Orion (s.SF) ● 16,40 Star Trek (s.SF) ● 17,45 Să riscăm! (cs) ● 18,20 Totul sau nimic (s) ● 19,30 De 5x5! (cs) ● 20,00 Știri, sport, meteo ● 20,30 Roata norocului (cs) ● 21,15 Războiul din junglă (f.a.S.U.A., 1961) 23,05 Nesfîrșita zi a morții ● 0,45 Sărutul lui Fu Man Chu ● 2,10 Star Trek (r) ● 4,30 Ziua nesfîrșită (r).

RADIO NORD-EST (72,44 MHZ)

0,00-24,00 Emisie de probă

RTV EUROPA NOVA

● Radio - program 6,00-24,00 6,00 Deschiderea programului ● 6,30 Matinal Europa Nova ● 8,45 Avanpremieră ●10,00 "Roată gîndului, roată pămîntului" ● 11,05 Replay ● 12,00 Observator ● 14,00 Remember ● 14,30 Galaxia S.F. ● 16,00 Avanpremieră ● 16,05 "Lăsați pe noi!" (emisiune pentru tineret) ● 17,00 Lumea azi ● 20,00 Electric Café ● Music Collection ● 21,30 Music & More ● Buletinele de știri (Infonova) vor fi difuzate din oră în oră, între 6,30-11,30 și 15,30-20,30.

● TV 17,00 Deschiderea emisiunii ● 17,05 Euromusic ● 17,30 Iași - oraș european ● 17,30 "Vestigii culturale" - Casa Dosoftei ● 17,40 "Nevoia de cultură" - interviu cu prof. Constantin Ciopraga ● 18,15 Afiș cultural ● 18,25 Universitatea "Al.I. Cuza" ● 18,40 Desene animate: Flash Gordon (partea a II-a) ● 19,00 Infonova ● 19,30 Covorbiri esențiale: "Marin Preda era un om iubit" - interviu cu Cezar Ivănescu ● 19,55 Videoclip '93 ● 20,30 "Satul și credința în Dumnezeu" ● 20,50 Film serial: "Întoarcerea la Brideshead (film serial, episodul 8) ● 21,40 Față în față cu istoria: "Despre poporul nemuritor" - interviu cu cercet. șt. dr. Silviu Sanie ● 21,55 Concertul de Crăciun de la Vatican ● 23,00 Închiderea programului

RADIO IAȘI

6,00 Diminețile noastre 9.00 Știri 9.05 Radiosfera 13,00 Radiojurnal 13,20 Jazz în comentariu și sunet 14,00 Știri 14,05 Întîlniri pe unde medii 16,00 Radiojurnal 16,10 Radiograme 18,00 Știri 18,05 Corespondența radio - muzică ușoară 18,30 Corespondența radio - muzică populară 19,00 Știrile serii 19,10 Pe-un picior de plai - muzică populară 19,40 Vedete în recital 20,30 Armonii corale 21,00 Evenimentele zilei 21,20 Albumul cîntecului francez

SPITALE DE GARDĂ

Spitalul "Sf. Spiridon" (Tel 142730) clinica II medicală, clinica I chirurgie Maternitatea "Cuza Voda" (Tel. 143320)

FARMACII DE GARDĂ

Farmacia nr. 2 Piața Unirii

CINEMATOGRAFE

● **Cinematograful "Victoria"**(telefon: 112502); 24-30.XII. 1993 - orele: 9;11,30; 14; 16;,30; 19 **"Singur acasă 2. Pierdut în New York"**. Producție SUA, 1992. Comedie cu Macaulay Culkin. Premieră.

● **Cinematograful "Republica"** (Telefon: 114327); 24-30.XII.1993 - orele: 9;11;13;15;17;19 "Ecran de vacanță" - **"Robin Hood. Bărbați în izmene"**. Producție SUA, 1993. Comedie parodică de Mel Brook. Premieră.

● **Cinematograful "Copou"** (Telefon: 145738) 24-30.XII.1993 - orele: 9;11;13;15;17;19 **"Asasinul"**. Producție SUA, 1993. Thriller polițist.

● **Cinematograful "Dacia"** (Telefon: 164740) 24-30.XII.1993 - orele: 9;11,30; 14; 16,30 "Ecran de vacanță" - **"Hook"**. Prodcție SUA, 1991. Fantezie de Steven Spielberg după "Povestea lui Peter Pan". 24-30.XII.1993, ora 19,00 **"Prețul trupului"**. Producție SUA, 1993. Thriller erotic cu Madonna. Interzis spectatorilor sub 16 ani.

● **Cinematograful "Tineretului"** (Telefon: 117178); 24-30.XII.1993 - orele: 9;11;13;15;17;19; **"Pasagerul 57"**. Producție SUA, 1992. Film de aventuri.

Videoteci

Sala mică a cinematografului "Republica"(orele: 10;12;14;16;18;20)

- Sala din str. Sf. Andrei, nr. 17 (orele: 9;11;13;15;17;19)

Cu ocazia Anului Nou, tuturor spectatorilor și colaboratorilor noștri, iubitori ai celei de a șaptea arte, sincere felicitări și tradiționala urare "La mulți ani!".

CURSUL VALUTAR

valabil pentru ziua de 29.12.1993

Cursul de referință stabilit pentru principalele valute în urma licitației de la BNR, valabil pentru astăzi este de:

1274,00 lei/USD
1915,90 lei/GBR
219,86 lei/FRF
748,90 lei/DEM

CURSUL DE SCHIMB AL DOLARULUI

VALABIL PENTRU DATA DE 28 - 12 - 1993

Casele de schimb valutar	CUMPĂRARE	VÎNZARE	COMISION
BANCA AGRICOLĂ - Telefon 146117	1668	1751	3%
BCR - Telefon 147260	1600	1680	0%
BRD - Telefon 142037	1600	1664	2%
BRCE - Telefon 117510	1620	1701	2%
BANKCOOP - Telefon 112566	1600	1680	0%
BANCPOST - Telefon 144227	1650	1730	5%
CASA DE SCHIMB VALUTAR EDMOND - Telefon 115309	1620	1700	0%

MICA PUBLICITATE

AUTO-MOTO

● Vînd Dacia 1310 Breack, stare excepțională, autocamion S.R.D. de 5 tone, motor Saviem, chioșc metalic de 55 m.p. pe teren proprietate sau eventual închiriez chioșcul pentru en-gros-işti pe termen lung. Bd. T. Vladimirescu lîngă bl. 48, vis-a-vis de Complexul alimentar pentru studenți din T17. (13606)

CASE, TERENURI

● Vînd (schimb cu o garsonieră, plus rest plată, negociabil) 1.200 m.p. teren construibil, situat în Șos. Bîmova nr. 112. Relații la telefon 164248, după ora 20,00.

VÎNZĂRI

en gros S.C. DECAR 10 S.R.L. en gros

GRECIA

ARGO STRADE GILLAS GRECIA

NOU! marmeladă de banane

la depozit VITALEF
tel. 098-133201/26

CUMPĂRĂRI

● Cumpăr obiecte de artă, curiozități, ceasuri, monede, medalii. Tel. 113089. (13607)

● Cumpărăm certificate de proprietate. Tel. 156300, int. 16. (13591)

ÎNCHIRIERI

● Caut garsonieră (apartament), (semi)mobilat(ă), ofer 20-30.000 lei, plata lunar. Tel. 172557 (interior 19), sau 144776 (zilnic, mai puțin sîmbătă).

SCHIMBURI

● Schimb garsonieră lux București, centru, cu apartament Iași. Tel. 146376. (13595)

OFERTE SERVICII

● Inginer, repar televizoare color și cu C.I. Trageri în bandă sonor. Tel. 128356. (13589)

DIVERSE

S.C. DORIAN S.R.L.
Str. C. Negri 60

execută:
- ștampile de orice fel;
- legătorie artă (cărți, albume, mape birou, proiecte de diplomă, casete bijuterii etc.);
- lucrări protocol;
- legat arhivă.

Înfrumusețîndu-vă biblioteca și biroul la care lucrați veți obține confortul și ambianța de care aveți nevoie.

Magazinul Decora al S.C. A&D NERIO S.R.L.

● decorațiuni interioare cu florile "Decora"
● aranjamente florale originale
● cadouri inedite și rafinate
● jucării și felicitări
● ambalaje deosebite
● podoabe pentru mirese, nași și companioni
● jardiniere balcoane și grădini

FLORILE "DECORA" - un cadou original la orice aniversare, o bucurie pentru orice sărbătoriți!

Preluare comenzi ☎ tel. 147165.
Program: 10-20 zilnic, inclusiv sîmbăta și duminica.
Adresa: între cofetăria Opera și restaurantul Cina.

Cetățean străin cu capital doresc asocierea unui partener român cu idei producție. C.P. 876, O.P. 3, Iași.

S.C. NORD-EST GROUP S.R.L. execută

ecusoane plastifiate

prețuri negociabile

Adresa: Str. Smîrdan nr. 5, tel. 172557, fax 144577.

R.A. LOCUINȚA felicita cu ocazia sarbatorilor de iarna pe toți colaboratorii la activitățile comune și beneficiarii serviciilor prestate din spectrul ei de activitate.
Totodată anunță că, la finele acestui an va mai promova predarea unui numar de 129 apartamente, după cum urmeaza:

- bloc 6 Poitiers pe 29 dec. 1993, ora 12;
- bloc 254 Dacia Tronson IV pe 30 dec.1993, ora 8;
- bloc 901A Nicolina-CUG pe 30 dec. 1993, ora 10;
- bloc 999A CUG pe 30 dec. 1993, ora 11.

Pentru blocurile 6 Poitiers, 254 Dacia și 999A CUG, beneficiarii de repartiții sînt invitați la sediul RAL pînă la data predării, în vederea verificării valabilității repartițiilor.
Deasemenea, cu acest prilej anunță desfășurarea ultimei ședințe publice pentru atribuirea apartamentelor disponibilizate pînă la data de 27 decembrie 1993, din blocurile destinate pentru vînzare.
Ședința se va desfășura la sala clubului RAL din Str. Smîrdan nr. 5, etajul III, în ziua de 30 dec. 1993, ora 8.00.
Obționarea unui apartament se face pe criteriul numărului de ordine obținut prin înscriere la cumpărare de la 01 ianuarie 1990 pînă în ziua desfășurării ședinței.
Participarea este condiționată de prezentarea bonului cu numarul de ordine al cererii și a buletinului de identitate al titularului la cerere.
Atribuirea se face doar titularului, neadmițîndu-se schimbări de nume sau numere de ordine.
Se pot prezenta pentru o nouă obționare și cei care vor renunța în scris, pînă la data ședinței, la repartiția actuală.
Prețul de vînzare actual, pentru apartamentele din blocurile nereceționate este calculat la prețul zilei, el putînd fi modificat în funcție de evoluția prețurilor la materiale, manoperă și transporturi pînă la darea în folosință.
Plata apartamentului se va face integral în 10 zile lucrătoare de la data primirii notei de atribuire.
Neachitarea prețului, la termenul stabilit, anulează valabilitatea repartiției, iar apartamentul va fi vîndut la licitație.
De aceea, rugăm participanții să-și evalueze, în prealabil, posibilitățile de cumpărare pentru a nu răpi dreptul altei persoane de a beneficia de cumpărare fără licitație.
Lista apartamentelor disponibilizate pînă la data de 27 decembrie 1993 se află afișată la sediul R.A.L., etajul II.

● S.C. LACTIS S.A. Iași anunță beneficiarii și consumatorii că intenționează ca, începînd cu data de 28 ianuarie 1994, să majoreze prețurile la produse în medie cu 23%, motivat de creșterea prețurilor la carburanți, energie electrică, termică și apă. (13612)

● S.C. LIFE STYLE S.R.L. Iași anunță clienților intenția de majorare a adaosului comercial cu 300% pentru livrările de mărfuri en-gros, începînd cu data de 1 februarie 1994. (13610)

● AGROIND Popricani scoate la licitație în vederea cumpărării un rezervor de apă și un grajd dezafectat. Relații privind condițiile de participare se obțin zilnic de la sediul unității. Cererile de participare se primesc pînă la data de 6.01.1994, ora 16,00. Licitația se ține în ziua de 8.01.1994, ora 10,00, la sediul unității. Condiții de participare potrivit legii. (13605)

MATRIMONIALE

Italian, patron office

import-export diamante, pietre prețioase și aur, absolut singur înăuntrul sufletului, necăsătorit, stare materială foarte bună, 48 ani, cu spiritul încă tînăr, prezentabil, de o fidelitate absolută, nebăutor, nefumător, maximă seriozitate, caut exclusiv domnișoară/doamnă tînără, frumoasă, afectuoasă, 20/35 ani, chiar și divorțată, interesată de cunoașterea mea doar în scopul unei căsătorii din dragoste.
Scrieți-mi, atașînd o fotografie.
Adresa mea: Camerin Giorgio, via San Salvatore 38/F, Valenza (AL), Italia, telefon 0131/953117NB.
Telefonare non serve, non voglio/scrieveti-mi tassativamente il italiano, non importa errori, per foto intendo faccia, fronte e profilo, intera persona, in piedi, fronte e profilo, la descrizione deve esser dettagliata plu'possibile, e'inutile scrivere senza i requisiti richiesti, la lettera verra'cestinata. Se dopo i tempi tecnici postali non riceveti riposta, la riposta vi e'gla stata data e'negativa non solecitate grazie. Tutto si fara'per corrispondeza fino alla mia decisione d'incontro.

DECESE

● **Inginer Nicolae Ciocîrlan - soț, Irina și Romeo - nepoți, Maria Magdalena - noră și rudele apropiate anunță cu adîncă durere încetarea din viață, după o lungă și grea suferință, a celei care a fost NINA CIOCÎRLAN. Corpul neînsuflețit este depus la Biserica Sfinții Voievozi iar înmormîntarea va avea loc joi, 30 decembrie 1993, ora 11,00, la cimitirul Eternitatea. Dumnezeu să o ierte. (13602)**

● **Elena Ștefan - soră, Liliana - nepoată, împreună cu copiii - Vlad și Ștefania, cu mare durere anunță încetarea din viață a dragei lor NINA CIOCÎRLAN. Dumnezeu să o odihnească. (13601)**

✝ Catrina - mama, Daniel, Bogdan și Doinița - frați, împreună cu rudele apropiate anunță decesul fulgerător al celui care a fost

MAZILU DORIN

la numai 6 anișori.
Înmormîntarea va avea loc la cimitirul Buna Vestire (CUG), ora 10.00, astăzi 29.12.1993.
Lacrimi și flori pe tristul său mormînt. ✝

● **Leonard și Mihaela Mazilu anunță cu profund regret dispariția prematură a fratelui MAZILU DORIN la numai 6 anișori. Vei rămîne veșnic în amintirea noastră. (13603)**

● **Tinerețe, vise, speranțe, toate s-au spulberat, în ziua de 23 decembrie 1993, cînd cel mai iubit dintre oameni și-a întors fața către veșnicie, zdrobind sufletele tuturor celor care l-au cunoscut, lăsînd în urmă izvoare nesecate de lacrimi fierbinți. Doina, nemîngîiată pe veci, anunță despărțirea tragică de iubitul ei soț, VASILE SĂNDULACHE. Te voi aștepta mereu. (13608)**

CONDOLEANȚE

● **Promoția "Prof. Cesar Buda" - 1959 a Facultății de Electrotehnică din Iași anunță cu nemărginită tristețe trecerea în eternitate a venerabilului profesor CESAR BUDA, personalitate proeminentă a învățămîntului tehnic ieșean și românesc. Amintirea dascălului de înaltă dăruire profesională, adevărată omenie și bunătate sufletească va sălășlui veșnic în sufletele noastre, care l-au iubit și prețuit. Fie-i odihna ușoară precum i-a fost sufletul de bun. (13609)**

● **Colectivul Serviciului Management S.C. TEROM S.A. Iași este alături de dl. ing. Dan Mihăescu la greaua încercare pricinuită de decesul mamei. Sincere condoleanțe. (13597)**

● **Colectivul Formației Civile de Pompieri a S.C. TEROM S.A. Iași este alături de dl. ing. Dan Mihăescu în momentele grele pricinuite de decesul mamei. Sincere condoleanțe. (13597)**

● **Familiile Eduard Leuștean, Teofil Leuștean și Nicolae Leuștean aduc un ultim omagiu celei care a fost NINA CIOCÎRLAN și sîntem alături de familia îndoliată. Dumnezeu să o ierte. (13600)**

Colectivul Serviciului Financiar-contabilitate al Universității "Al. I. Cuza" Iași regretă dispariția prematură și nedreaptă a celei ce a fost o bună colegă

CIURESCU ELENA

Sincere condoleanțe familiei îndoliate.

Familia ing. Georgeta și Gheorghe Arghir regretă profund dispariția

nașei lor

ELENA CIURESCU

Sincere condoleanțe familiei îndurerate.

Colectivul Brigăzii de supraveghere și control vamal Iași este alături de colegul Doru Rudeanu în momentele grele pricinuite de decesul tatălui și-i transmite sincere condoleanțe.

● **Organizația Iași a Partidului Liberal 1993 regretă încetarea din viață a profesorului universitar CESAR BUDA, personalitate marcantă a vieții publice românești, fost senator liberal de Iași. Sincere condoleanțe familiei îndurerate. Dumnezeu să-l ierte.**

● **Colegii de la Institutul FIBRESIN S.A. sînt alături de familia Adriana și Dan Mihăescu la marea durere prin care trece. (13611)**

MULȚUMIRI

● **Părinții - Costache și Elena Săndulache, soția - Doina, frații - Cristi și Zina mulțumesc tuturor celor care au fost alături de ei la greaua încercare și tragica lovitură primită pe nedrept prin dispariția dragului fiu, soț și frate, VASILE SĂNDULACHE. (13608)**

● **Familia Rudeanu și rudele apropiate mulțumesc tuturor celor care, prin participare nemijlocită, prezență etc., au fost alături la marea durere pricinuită de trecerea în neființă a celui care a fost RUDEANU FLORIN. (13604)**

Agenția de Turism LUX
ALMA Str. C. Negri 60 Iași

pune la dispoziție în luna cadourilor, prin raionul specializat, la prețurile cele mai convenabile, articole sportive de foarte bună calitate, cum ar fi:

- **treninguri adulți și copii**
- **încălțăminte sport**
- **scurte postav "Faciba"**
- **scurte tercot**
- **schiuri etc.**

CALITATE GARANTATĂ

Vă așteptăm cu plăcere!

APELAȚI CU ÎNCREDERE LA SERVICIILE TAXIURILOR DE STAT,

TAXICOM

Taxiurile noastre pot fi recunoscute cu ușurință datorită casetelor luminoase "MONITORUL" sau "Capital" pe care NUMAI NOI le avem.

OFERIM RAPIDITATE, CONFORT ȘI CELE MAI MICI PREȚURI PE KILOMETRU
300 lei/Km - tarif unic (zi, noapte)

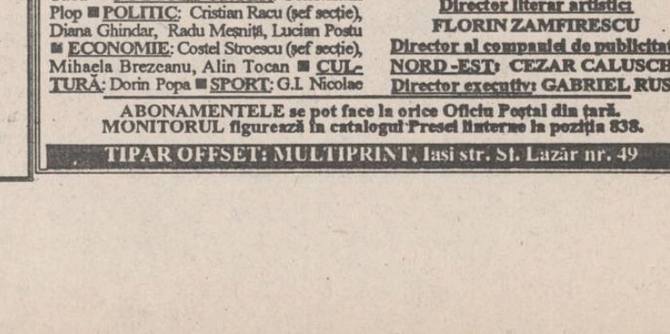

©N-E Advertising 1993

TELEFOANE UTILE

☎ SALVARE: 961
☎ POMPIERI: 981
☎ POLIȚIE:
Inspectoratul Județean 146666, 140720, 146840; Municipiu - 146850; Serviciul Circulație - 140070.
☎ AGENȚIA C.F.R.: 147673
☎ INFORMAȚII GARĂ: 146333
☎ AUTOGARĂ: 146587
☎ TAXICOM, dispecerat: 953, 146593
☎ AGENȚIA TAROM: 115239
☎ INFORMAȚII AEROPORT: 178126
☎ STAȚII PECO: Baș Ceauș - 176865; Aurel Vlaicu - 175812; Bucium - 132891; Crișan - 112182; Păcurari - 164142; Sărărie - 147480.
☎ DISPECERATE: R.A. Gaz-Metan - 141737; R.A. Apă-Canal - 142451; Renel - 147070, deranjamente - 147070; Termoficare - 141956; R.A. Locuința - 112434; Telefoane - Deranjamente - 921; Protecția mediului - 147010.
☎ GARDA FINANCIARĂ: 114065, 112427.
☎ ADMINISTRAȚIA FINANCIARĂ: 143030
☎ NOTARIAT: 147574
☎ TRIBUNAL: 146300
☎ PROCURATURĂ: 146630
☎ CAMERA DE COMERȚ: 117757
☎ CENTRUL MILITAR JUDEȚEAN: 146370
☎ HOTELURI: Moldova - 142225; Traian - 143330; Unirea - 142110; Sport - 137817.
☎ POLICLINICA CU PLATĂ: triaj informații - 117244
☎ OFICIUL JUDEȚEAN PENTRU PROTECȚIA CONSUMATORILOR: 145392

Cotidian de informații
Monitorul
expres
monitorul
Str. Smîrdan nr. 5 ■ Tel. 17.25.57 (centrala) ■ Fax 14.45.77
■ REDACTOR ȘEF - Dan Radu
■ REDACTOR ȘEF ADJUNCT - Ovidiu Șimonca
■ SECRETAR GENERAL DE REDACȚIE - Tudor Agavriloaei
■ EVENIMENT: Toni Hriţac (șef secție); Violeta Calinciuc, Mihaela Cănănău, Dan Rodor, Lăcrămioara Gogălniceanu; Cristian Hanganu, Dragoș Hutanu, Silviu Labeș, Cristina Leca, Ovidiu Lungu, Doru Macovei, Sorin Simon, Adina Scutelnicu, Ovidiu Scutelnicu, Alina Ștefan, Sandu Tacu ■ FOTOREPORTER: Constantin Plop ■ POLITIC: Cristian Racu (șef secție), Diana Ghindar, Radu Mesniță, Lucian Postu ■ ECONOMIE: Costel Stroescu (șef secție), Mihaela Brezeanu, Alin Tocan ■ CULTURĂ: Dorin Popa ■ SPORT: G.I. Nicolae (șef secție), Leonard Cănănău, G. Anghel, Victor Grădinariu, I.C. Teodor ■ REDACTOR DE SERVICIU: Ion N. Oprea ■ GRAFICĂ: Lucian Amarii, Daniel Melinte ■
NORD-EST PRESS
- agenție de presă -
Str. Smîrdan nr. 5 ■ Tel. 17.25.57 (centrala) ■ Tel/Fax 14.47.76
■ EDITOR: Mona Dîrțu ■ Redactor: Dana Scripcă ■
EDITOR
NORD - EST s.r.l
Str. Smîrdan nr. 5 ■ Tel. 17.25.57 ■ Fax 14.45.77
Director general: ALEXANDRU LĂZESCU
Director literar artistic: FLORIN ZAMFIRESCU
Director al companiei de publicitate NORD-EST: CEZAR CALUSCHI
Director executiv: GABRIEL RUSU
ABONAMENTELE se pot face la orice Oficiu Poștal din țară. MONITORUL figurează în catalogul Presei Interne la poziția 838.
TIPAR OFFSET: MULTIPRINT, Iași str. St. Lazăr nr. 49

Rubrica oamenilor disperați

Oare există Moș Crăciun?

"Copiii străzii" nu există numai la noi. Există țări, dintre care unele mult mai bogate decît a noastră, care studiază de mai mulți ani această problemă, rezultatele făcîndu-și apariția doar pas cu pas. Deci factorul economic, deși foarte important, nu reprezintă decît una din cauze. Stabilitatea valorilor sociale, valoarea sistemului educațional, responsabilitatea și competența părinților, fondul biologic, toate avînd influență asupra dezvoltării psihice a copiilor, reprezintă alte cauze cu importanță semnificativă. Aș putea să dau aici și un alt fel de exemplu: după liberalizarea avorturilor la noi ne așteptam ca numărul copiilor din Casele de copii să scadă semnificativ; acestea sînt însă în continuare supraaglomerate. Deci nu se pune numai problema factorului economic - o întrerupere de sarcină costînd extrem de puțin -, ci mai ales lipsa responsabilității față de ceea ce faci și față de urmări, cu o totală nepăsare față de ceea ce se întîmplă cu copiii tăi. Nu mă refer în exemplul meu, desigur, la cei care și-au dorit într-adevăr copii, dar pe care, din cauze obiective, în ciuda tuturor eforturilor și dorințelor lor, nu mai pot să-i întrețină, singura soluție viabilă fiind aceste instituții de ocrotire. Acești părinți suferă într-adevăr că nu pot să fie împreună cu copiii lor.

"Copiii străzii" nu reprezintă un grup omogen, cu o cauză unică și o reacție liniară. Dacă sînt întrebați de ce au plecat de acasă, cei mai mulți copii spun că părinții i-au alungat sau că sînt bătuți de părinți și nu mai suportă aceste bătăi sau că nu au părinți iar bunicii care i-au crescut nu mai pot să-i țină... Și de cele mai multe ori așa este. Pe de altă parte, dacă lucrurile ar sta numai așa, instituțiile de asistență a minorilor, cu toate deficiențele lor, ar trebui să reprezinte o soluție acceptabilă pentru toți acești copii. Cei mai mulți dintre acești copii acceptă de fapt aceste soluții. Alți copii nu se pot însă acomoda cu aceste condiții, preferînd "aventurile" și felul de viață al "grupului de pe stradă". N-are importanță că vagabondajul este introdus ca "o tulburare de comportament" în tratatele de psihiatrie. Este greu să-i menții în spital ca să le aplici un tratament. S-au găsit și pentru acești copii unele soluții, chiar dacă parțiale, care țin cont atît de nevoile acestor copii, dar și de instabilitatea lor. Aș aminti aici acea excelentă inițiativă a unor organizații caritabile care constă în oferirea unor mese calde chiar la locul lor de adunare - cum se întîmplă, sau se întîmpla, în Gara Iași. Acești copii au măcar o masă regulată iar persoana care le oferă această mîncare devine unul dintre singurele puncte stabile din viața lor. Această persoană, la rîndul ei, dacă reușește să le cîștige încrederea, poate încerca să-i reorienteze și să le schimbe modul de viață. Cred că este o încercare de asistență care trebuie extinsă și îmbunătățită.

Mai avem și grupul copiilor cerșetori. Este greu să-i diferențiezi pe cei care cerșesc realmente din nevoie - există multe familii care se culcă seara fără să fi avut ce mînca în ziua respectivă și la care Moș Crăciun n-a venit nici anul trecut, nici anul acesta, dar care nici nu concep să-și trimită copiii să cerșească - de cei care fac parte dintr-o rețea, condusă de "părinți" sau "tutori", care trec din timp în timp să-și "ridice" cîștigul din ziua aceea și să-l bea la cîrciumă sau să-l "investească" în diferite afaceri. Oricum ar fi, copiii sînt legați de acești așa-numiți "părinți" prin obiceiuri, prin unele ritualuri, care reprezintă pentru ei ideea de apartenență la o familie, de care acești copii se simt legați și de care, în general, nu se pot despărți; iar aplicarea strictă a prevederilor legale care asigură ocrotirea minorilor nu reprezintă întotdeauna soluția cea mai bună.

Într-o seară, în Copou, în dreptul unei grădinițe, am văzut trei astfel de copii. Îi mai văzusem cerșind pe porțiunea de bulevard dintre Biblioteca Centrală și Universitate. Așezați strategic, la distanță unii de alții, respectîndu-și locurile, apărînd la ore în care pietonii sînt mai numeroși și poate mai predispuși la gesturi generoase, stau pe jos în hainele lor rupte, așteptînd obolul. Din fericire, cei trei par sănătoși, sînt întregi, dar, din păcate, nu sînt prea "talentați" pentru "meserie": privirea lor nu este prea tristă, obosesc destul de repede să se legene, vocea lor nu este atît de "moale" pe cît ar trebui.

De cîte ori am trecut pe acolo, nu am văzut prea mulți trecători care să le lase ceva. Reacțiile față de ei sînt diferite, dar te duci imediat cu gîndul la "copiii" lui Fagyns din Dickens: dacă-i duceau bani și lucruri, acestea le erau luate și li se dădea un colț de pîine drept cină; dacă nu duceau atît cît era "norma", erau bătuți și nu mai primeau nici acel colț de pîine. Poate că la fel se întîmplă și cu acești copii. Și atunci ce să faci: să le dai bani, bănuind că nu vor fi folosiți pentru îngrijirea acestor copii, sau să nu le dai, pentru a încerca să rupi această "afacere"? Dar, copiii, ce vină au ei de fapt?

Cei trei copii se uitau din stradă pe geamul grădiniței unde era serbarea Pomului de iarnă și unde se vedea Moș Crăciun. Cel mai mare dintre ei, un "flăcău" de 10-11 ani, le explica celorlalți doi că Moș Crăciun nu există, că s-a îmbrăcat cineva în hainele lui și așa mai departe. Ceilalți doi ascultau, dar ochii le rămîneau pe geamul prin care se vedea Moș Crăciun împărțind darurile. Trecînd pe lîngă cei trei copii, cel mai mic și cu hainele cele mai mari mă trage de mînecă și mă întreabă: "Nene, nu-i așa că există Moș Crăciun?"

(M.E.Berlescu, psihiatru)

P.S. **D-na Ilenia (?). Din scrisoarea pe care mi-ați trimis-o am putut să-mi formulez cîteva ipoteze, dar nu și o certitudine. Înțeleg reacția dumnea-voastră față de ceea ce simțiți, dar mă interesează în special să aflu de ce simțiți aceste lucruri. Am nevoie de mai multe date pe care nu le pot obține decît dacă stau personal de vorbă cu dumneavoastră. Știu că vă este foarte dificil să vă deplasați, dar, dacă reușiți acest pas, avem deja un punct cîștigat. Putem, de asemenea, stabili în prealabil o programare prin telefon. (CRISIS - 142462, după 1 ianuarie)**

Ce mai gîndesc copiii vedetelor

CHASTITY: "Cîteodată m-am simțit de parcă aș fi fost eu mamă"

Chastity, fiica lui Cher, declară că și-a propus să-și crească proprii copii într-un mod opus celui în care a procedat mama sa. "Vreau să fiu o mamă care să-și găsească timp liber pe care să-l petreacă împreună cu copiii săi", spune Chastity, în vîrstă de 24 de ani. "Vreau să am o viață simplă și nu rîvnesc deloc la o celebritate ca a mamei", adaugă ea.

Chastity nu era decît un bebeluș cînd părinții ei, Cher și Sonny Bono, au prezentat-o milioanelor de telespectatori în serialul lor săptămînal de varietăți "The Sonny and Cher Show". Cunoscutul cuplu a divorțat cînd fetița avea 16 ani, obținînd custodie comună, ceea ce a dus la o pendulare continuă a acesteia între locuințele celor doi. Fratele său, Elijah Blue, s-a născut la puțin timp după aceea, cu rezultat al scurtei și dezastruoasei căsătorii a mamei sale cu cîntărețul de rock, Gregg Allman.

"Acasă la mama e întotdeauna plin de lume care vine și pleacă, în timp ce la tata totul e mai liniștit, seamănă mai mult cu o familie normală. De cînd mă știu am avut guvernante, dintre care unele erau bune, altele, mai puțin; mama era mult timp plecată și mereu ocupată cu munca ei și nu avea niciodată destul timp să petreacă cu mine și cu fratele meu".

Sensibila și serioasa Chastity (care are acum propriul său grup numit Ceremony) spune că uneori se simte ca o mamă pentru propria-i mamă. "Și asta mai ales cînd mergem împreună să-și cumpere haine. Cheltuiește enorm. Dacă mergem într-un magazin de încălțăminte, își cumpără 20 de perechi de pantofi de același fel în culori diferite. Îi spun mereu că e un pic exagerată, dar ea rîde".

Cînd era mai mică, Chastity suferea întotdeauna atunci cînd, la evenimentele școlare, Cher venea îmbrăcată în obișnuitele ei haine extravagante. "Deseori o imploram să se îmbrace și ea ca o mamă și abia atunci mai renunța la cîte unul sau două articole. Mie nu-mi place să-mi expun prea mult corpul meu. Mă îmbrac cu pantaloni scurți și cu bluze fără mîneci, dar în toiul verii și asta probabil că e o reacție împotriva mamei".

Cher, în vîrstă de 46 de ani, admite că nu a fost cea mai bună mamă din lume, dar insistă că a făcut întotdeauna tot ce a putut. "Niciodată nu mi-am neglijat vreunul dintre copii, sau doar dacă n-am avut încotro. Erau momente cînd chiar nu mă puteam întrerupe de la munca mea. Recunosc că am făcut o mulțime de greșeli în ceea ce-i privește pe copiii mei. Nu am putut să stau cu ei atît cît aș fi vrut, dar așa pățesc toate mamele care muncesc. Dar îmi iubesc copiii mai mult decît orice pe lume și cele mai fericite momente sînt cele petrecute cu ei".

În ciuda educației sale excentrice și dezordonate, Chastity a ținut întotdeauna foarte mult la mama sa: "Există între noi o relație foarte strînsă; sîntem foarte apropiate și întotdeauna îmi dă sfaturi cînd am nevoie".

ASTĂZI CUMPĂRĂM

monitorul expres

■ SĂPTĂMÎNAL ■ Nr. 48 ■ 28 decembrie 1993 - 7 ianuarie 1994 ■ 8 PAGINI - 100 LEI ■

DIN SUMAR
■ Strania poveste a studentului posedat de o stafie (p.4)
■ Cum își petrec pușcăriașii revelioanele (p.7)
■ Senzaționalele lovituri ale banditului Codău (p.3)

CAN CAN-URI

● Celebrul rocker Bill Wyman a invitat o sumedenie de staruri la celebrarea celor 50 de ani ai săi. Printre alți invitați a fost și Gina Lollobrigida, arătînd răpitor. Gina, de-abia ieșită din limuzina înarmată cu un aparat de fotografiat, a îmbrățișat, a sărutat și a fotografiat în toate ipostazele un bărbat pe care l-a crezut a fi sărbătoritul. Băiatul s-a dovedit a fi un biet cerșetor fără casă și care se pierduse în mulțime.

● Mickael Jackson a sunat la Tower Records din Hollywood cu cîteva minute înainte de închidere și a cerut ca magazinul să rămînă deschis doar pentru el. A ajuns - ascuns în spatele unei măști de gaze - la magazin cu un grup de puști de 17 ani. Michael le-a ținut o mică lecție de educație muzicală; scotocind prin magazin, a cumpărat discuri în valoare de 3.000 $ cu muzica de la hip-hop la Beatles sau Billy Idol.

● După ani de convietuire, Clint Eastwood a condus-o spre altar, în sfîrșit, pe partenera lui însărcinată, Frances Fisher. Eastwood, care îl vizitează în mod curent pe Arnold Schwarzenegger și pe soția acestuia, Maria Shriver, a fost atît de impresionat de mariajul fericit al acestora, încît l-a rugat pe Arnold să-i fie cavaler de onoare.

HOROSCOP

BERBEC *(21 mart. - 20 apr.):*
Vă faceți probleme, cînd nu este cazul, din te miri ce și lăsați nerezolvate chestiuni care nu suferă amînare. Vă lăsați prea ușor condus de impulsuri necontrolate.

TAUR *(21 apr. - 20 mai):*
Spiritul dumneavoastră practic nu vă este de prea mult folos. Alternați prea ușor urmărirea scopurilor imediate cu stările de delăsare în care reveria vă îndepărtează de scop.

GEMENI *(21 mai - 21 iun.):*
Nu dați cu o mînă ceea ce ați adunat cu două. Chibzuința, care nu vă este chiar principiul de viață, v-ar fi de mare folos într-o împrejurare în care se cere să investiți.

RAC *(22 iun. - 22 iul.):*
De data asta se cade să cugetați ceva mai mult înainte de a-trece la acțiune, fie că este vorba de o poveste sentimentală de dată recentă, fie că este vorba de afaceri.

LEU *(23 iul. - 22 aug.):*
Aveți grijă să nu stricați orzul pe gîște. În problemele personale vă lăsați prea ușor sedus de "ambalaj". Mai desfaceți, din cînd în cînd, "pachetul" care vi se pune în brațe.

FECIOARĂ *(23 aug. - 22 sept.):*
Cu tot spiritul critic, nu sînteți o persoană prea greu de dus de nas. Aveți grijă să nu vi se întîmple asta tocmai astăzi, cînd sînteți pe punctul de a repurta un succes de proporții.

BALANȚĂ *(23 sept. - 22 oct.):*
Nu înțeleg ce vă face să credeți că datorați succesele pe care le obțineți diplomației. Pe dumnea-voastră vă ajută farmecul personal și detașarea de care dați dovadă.

SCORPION *(23 oct. - 21 nov.):*
Puneți să sune toți clopoțeii de alarmă! De cele mai multe ori vă îngrijorați cînd nu aveți nici un motiv și rămîneți impasibil cînd ați avea toate motivele să vă neliniștiți.

SĂGETĂTOR *(22 nov. - 21 dec.):*
Sînteți o fire prea ușor de influențat. Dacă tot aveți nevoie de un sfătuitor în ceea ce faceți, hotărîți-vă asupra unuia singur, dar verificați-l și pe acela.

CAPRICORN *(22 dec. - 19 ian.):*
Din toate combinațiile pe care le-ați pus la cale, măcar una va reuși. Este mai bine, însă, să hotărîți singur care este aceea și să renunțați la celelalte.

VĂRSĂTOR *(20 ian. - 18 febr.):*
Succesul nu se datorează spiritului dumneavoastră de previziune, ci energiei de care dați dovadă în tot ce faceți. Nu este momentul să vă culcați pe-o ureche.

PEȘTI *(19 febr. - 20 mart.):*
Bucuria cu care îi paraziților pe alții se poate întoarce în scîrbă. Nu abuzați de farmecul personal în relațiile de afaceri. Lumea s-a mai schimbat: așteaptă la plată răsplată.

LEGENDA:
- vă paște ghinionul
- prudența e mama înțelepciunii
- n-aveți nimic de pierdut
- șansa vă surîde

RADIO NORD - EST
emite pe o nouă frecvență:
72,44 MHz

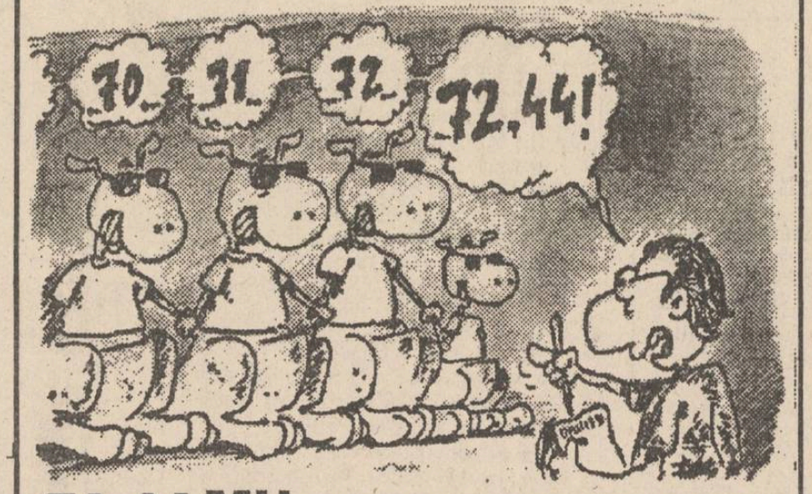

72,44 MHz.-emblema calității în radio.

Destinul dumneavoastră este dezvăluit de magia cifrelor
CALENDARUL OCULT PE ANUL 1994
Citind pagina opt veți putea afla ce vi se va întîmpla anul viitor. Dragoste, bani, călătorii, vise împlinite, sănătate, reușite profesionale - totul stă scris acolo.
MONITORUL EXPRES

La strîmtoare

Orizontal: 1) Strîmtoare între Marea Roșie și Golful Aden (3 cuv.). 2) Strîmtoare la Golful Persic ● Aici e largul strîmtorilor. 3) Cap în insula indoneziană Kolimantan, la strîmtoarea Macossar ● ...și o strîmtoare pe uscat în Carpații Meridionali (1240 m.alt.). 4) Unul dintre pseudonimele lui N.D.Cocea ● Tot un fel de strîmtoare... dar printre lanuri (reg.). 5) Simbol pentru milioersted ● La vedere! ● Monedă divizionară romană. 6) Deasupra noastră ● Golf și strîmtoare în sudul Greciei. 7) Cap și strîmtoare în nordul insulei japoneze Hokkaido ● Particulă onomastică anglo-saxonă. 8) Pe marginile strîmtorii ● Bine crescută. 9) Oraș-stat la capătul sudic al strîmtorii Malacca. 10) Insulă din arhipelagul Moluce ● Mic fluviu de coastă în Turcia care se varsă în apropierea strîmtorii Bosfor ● Constantă la cerc. 11) Strîmtoare între Anglia și Franța, care leagă Marea Mînecii de Marea Nordului (3 cuv.).

Vertical: 1) Strîmtoare între Australia și insula Tasmania ● Trib germanic. 2) Strîmtoare între Italia continentală și Sicilia. 3) Strîmtoare la Istanbul, care separă Europa de Asia ● Siglă pentru "Centre National d'etudes Spatiales". 4) Canal natural îngust care taie transversal cordoanele litorale (pl.) ● Snoavă (reg.). 5) Culme! ● Apreciere. 6) Fitil ars ● Volbură (reg.) ● Strop. 7) Extreme la alfabet! ● Insulă americană despărțită de Canada prin strîmtoarea Belle Isle. 8) Glasul oii ● Lac mare în Rusia. 9) Strîmtoare între Marea Marmara și Marea Egee. 10) Agenția spaniolă "Europa Press" (siglă) ● Țară ● Inițiere în pictură! 11) Suită de canale și strîmtori în nordul Americii care leagă Marea Baffin și Marea Beaufort ● Altă strîmtoare, între golful Baffin și Marea Labradorului. *Dicționar: FCL; TED; MOE; ASS; EAD; INE; USIP; CNES; SAG; VOJ; ARAL; EPA.* **(Dimitrie ANTONESEI)**

Soluția careului "EXAMEN DE STAT": TRON; OPRIT; REFORMA; GE; UNITA; APA; PUCIST; U; O; NIFE; OPIS; STAI; PRICI; CALCULATOR; URIASA; RAD; NE; RATIUNI; D; REGAT; AE.

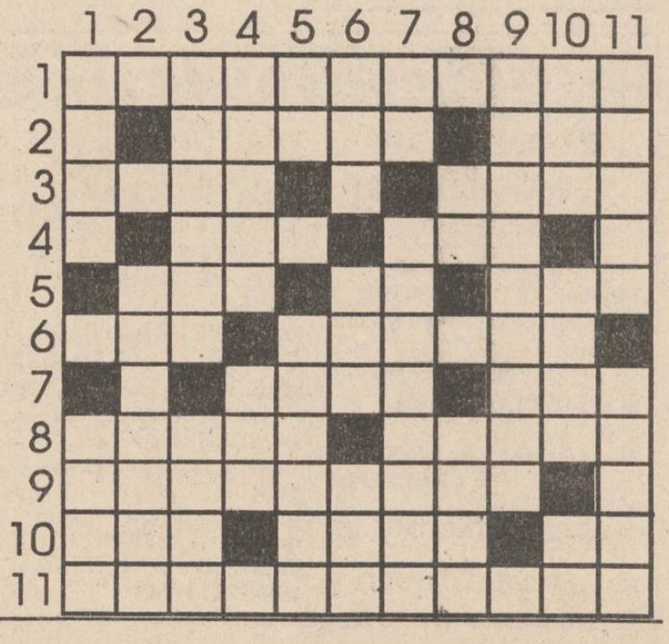

MONITORUL SENTIMENTAL

Tu nu gîndești ca o femeie

A.G. Îmi vine greu să mă pronunț asupra chestiunii pe care o pui în discuție, apreciind totuși delicatețea limbajului pe care îl folosești; mai multă sinceritate nu-ar fi ajutat pe amîndouă... Oricum, înainte de a mă întreba dacă la noi se fac operații pentru schimbarea sexului (lucru pe care deocamdată nu-l știu cu certitudine...) ar trebui să vorbim mai multe despre tine. Deci, la cei 17 ani ai tăi nu te simți "bărbat, dar nici femeie..." Ești destul de drăguță, fără a fi prea feminină, nu ai avut niciodată o relație cu vreun bărbat și nici nu te simți prea atrasă de așa ceva. Întotdeauna ai crezut că ești "băiețoasă...", dar pînă a ajunge la operații de schimbare a sexului mai este mult...! De fapt, ești într-o stare depresivă, într-o adevărată criză; ori băieții nu prea ți-au dat atenție pînă acum, ori tu nu i-ai luat în seamă, iar "atracția pentru sexul opus" nu vine așa, dintr-odată, gîndindu-te cum să devii din bărbat femeie, sau invers... Din moment ce ești perfect normală din punct de vedere fizic și fiziologic, chestiunea devine pur psihologică, deci, într-un fel, vindecabilă... Într-un fel... pentru că depinde în cea mai mare măsură de tine. În mod concret, tu nu gîndești ca o femeie! O influență negativă a avut-o, cu certitudine, și relația prea apropiată cu fratele tău, care ți-a părut întotdeauna un "bărbat adevărat..." și din care ți-ai creat un adevărat idol: "...cînd eram mică, doream să devin ca el..." Petrecerați destul timp împreună, împărțeați aceeași cameră, făceați parte din aceeași "gașcă", dar de la 12-13 ani ar fi trebuit să pricepi diferența dintre voi. Cu siguranță, el a simțit-o foarte bine... De aceea a și avut atîta grijă de băieții care se aflau în preajma ta!

În afara unei discuții cu un psihanalist, îți sugerez o metodă mai simplă: zilnic, privește-te cîteva minute în oglindă... Cu certitudine vei descoperi cîteva gesturi tipic feminine și caută să le numeri. Amintește-ți că ți-a plăcut fratele tău ca "bărbat...", deci, în general, îți plac bărbații?!... Și totuși, trebuie să cauți adevărata femeie din tine doar alături de un bărbat, fie el chiar și mai feminin...

ANA MARIA

FOARTE IMPORTANT

PROGRAMUL TVR DE REVELION

■ *în pagina 8 puteţi citi scenariul în detaliu al spectacolului oferit de televiziune în noaptea de Anul Nou*

JOI
30 DECEMBRIE
1993
An III,
Nr. 304 (758)
8 PAGINI - 100 LEI

cotidian de informaţii
Monitorul

Director onorific: AUREL LEON
Redactor şef: DAN RADU

CETĂŢENI!
Cumpăraţi mîine numărul special de Anul Nou al MONITORULUI

30 de firme private şi cîteva persoane particulare pun la punct

CEA MAI MARE AFACERE DIN IAŞI

Cea mai mare afacere a anului 1993 din sectorul particular este constituirea holdingului S.C. TRANZIT S.A., care va avea activitate de comisionar în vamă. Aceasta înseamnă că holdingul va îndeplini, la solicitarea firmelor de import-export, toate formalităţile vamale şi va livra marfa beneficiarului, contra unui comision de 70-100% (raportat la valoarea în vamă a mărfurilor).

Iniţiatorii acestui proiect sînt patronii firmelor COROLA, Dan Creţu, MONDOPHOENIX, Mişu Păunel, şi C. Gama (care este diferită de firma GAMA S.R.L.). Ţinînd cont de profiturile estimate, în această afacere a intrat aproape toată "crema" patronilor din Iaşi: Ionel Onofraş (OCCO SILHOUETTE), Abed Dalloul-DAMIS, Dan Gheorghiu - FRAROM, Ileana Vulpescu - INTERNAŢIONAL S.R.L. (care produce îngheţata Iceberg), Dorin Rugină - RODANCON, Boris Isaicu - om de afaceri basarabean cu cetăţenie română etc. În total, sînt 30 de firme particulare care au anunţat că vor participa la formarea capitalului social iniţial, de 100 milioane lei. Pe lîngă aceste firme, iniţiatorii afacerii au propus şi unor persoane influente să devină acţionari, astfel încît să obţină anumite avantaje economice (contracte, autorizaţii etc.). Este vorba de subprefectul Alexandru Anghel, de vicepreşedintele Consiliului Judeţean, Lucian Flaişer, şi de Emil Kohl, directorul S.C.T. Moldova S.A. (fostul O.J.T.), care au participat la cîteva întîlniri cu un grup restrîns de acţionari ai S.C. TRANZIT S.A. Pînă în prezent, aceştia nu au acceptat în mod oficial, însă înclină să intre în afacere. Lucian Flaişer, vicepreşedintele C.J. ne-a declarat: "Afacerea este bună şi mă interesează. Însă, aştept să văd ce prevederi va conţine Legea funcţionarului public, care va fi dezbătută în Parlament la începutul anului viitor". Cei care au iniţiat acest proiect s-au bazat pe faptul că vama Sculeni urmează să devină un important punct de tranzit pentru mărfurile care provin din ţările fostei Comunităţi a Statelor Independente. Aceasta va face ca societatea care are autorizaţie de comisionar în vamă să obţină mari profituri. În prezent, singura unitate care are autorizaţie să desfăşoare astfel de activităţi în vama Sculeni este ROMTRANS S.A. Dl. Dan Creţu, unul dintre iniţiatorii proiectului, ne-a declarat: "Societatea urmează să primească autorizaţiile necesare din partea Direcţiei Generale a Vămilor şi a Ministerului Finanţelor în a doua parte a anului 1994, după ce va face dovada că deţine o serie de dotări minime necesare unei astfel de activităţi (spaţii de depozitare, mijloace de transport etc)".

În total, investiţia se va ridica la aproximativ patru miliarde lei (la preţurile actuale). Pentru început, se va construi o staţie PECO, depozite, magazine, birouri, după care va fi începută construcţia unor hoteluri.

Interesant este faptul că, pe lîngă profiturile pe care estimează să le obţină, patronii implicaţi în afacerea menţionată vor deţine şi controlul asupra mărfurilor care intră în ţară prin vama Sculeni avînd posibilitatea să acţioneze, prin comisionul aplicat, asupra preţurilor, ceea ce poate fi o altă sursă de profit.

Pe de altă parte este uimitor cît de repede pot fi puse pe picioare afacerile care aduc profituri unor persoane din conducerea judeţului. Nu acelaşi lucru se întîmplă însă cînd este vorba de economia judeţului. Este cazul Zonei Economice Libere, care trebuia înfiinţată în zona Cristeşti şi care ar fi contribuit substanţial la dezvoltarea economică a judeţului Iaşi. În acest caz lucrurile merg foarte greu, simţindu-se lipsa de interes pe care o are pentru acest proiect Prefectura şi Consiliul Judeţean Iaşi. **(Costel STROESCU)**

Fostul şef al Biroului Judiciar al Poliţiei Iaşi a fost condamnat la patru ani de închisoare

Aşa cum am mai arătat în paginile cotidianului nostru, fostul căpitan de poliţie, Ioan Grancea, a fost trimis în judecată pentru comiterea infracţiunii de luare de mită. Considerînd că acuzaţia adusă fostului poliţist este întemeiată, Tribunalul Militar Teritorial Bucureşti l-a condamnat pe inculpatul Grancea Ioan la executarea a patru ani de închisoare cu privare de libertate.

Parchetul de pe lîngă Tribunalul Militar Iaşi a arătat în rechizitoriul său că Ioan Grancea a primit suma de 50 mărci germane şi 20.000 lei de la familia minorului Leonard Drugu. Minorul a fost reţinut de subalternii căpitanului Grancea (în acea vreme, şeful Biroului Judiciar de la Poliţia municipiului Iaşi) şi internat la Centrul de Primire a Minorilor. Leonard Drugu era anchetat pentru mai multe furturi de lănţişoare de aur de la gîtul unor persoane. La data de 10 iunie 1993, minorul a fost eliberat de căpitanul Grancea (la numai două zile de la internare) fără ştirea subalternilor care cercetau cazul Drugu. Pe data de 12 iunie, plutonierul I. Chirica l-a internat din nou pe Leonard Drugu la Centrul de Primire a Minorilor, unde au sosit şi bunicii acestuia care s-au arătat nemulţumiţi de această măsură, afirmînd că au plătit căpitanului Grancea libertatea nepotului. **(Ovidiu SCUTELNICU)**

Spargere în stil american la C.E.C.

■ *hoţul a reuşit să neutralizeze sistemul de alarmă*

Ştefan David, în vîrstă de 18 ani, din Podu Iloaie, este autorul unei spargeri mai rar întîlnită în ultimul timp în ţara noastră. Tînărul plănuia de mai mult timp spargerea casei de bani de la filiala C.E.C. din Podu Iloaie. Acţiunea a fost gîndită mult timp, Ştefan David hotărînd să pătrundă în clădirea C.E.C. în noaptea de Ajun a Crăciunului (24/25 decembrie). Respectînd cu stricteţe planul stabilit, hoţul a reuşit să taie firele sistemului de alarmă, lucru care i-a permis intrarea în incinta C.E.C., fără ca sirenele să se declanşeze pentru a-i trăda prezenţa. Spre ghinionul său, a fost zărit de o patrulă a Poliţiei, care l-a reţinut tocmai cînd încerca să deschidă casa de bani. Supărarea tînărului Ştefan David a fost şi mai mare atunci cînd i s-a arătat că, la acea oră, C.E.C.-ul din Podu Iloaie nu deţinea decît infima sumă de 150.000 lei. În decursul urmăririi penale, infractorul a declarat că se aştepta să găsească o sumă mult mai mare: "dacă ştiam că sînt numai 150.000 lei, nu mai riscam să încerc să-i fur", a spus Ştefan David. **(O. SCUTELNICU)**

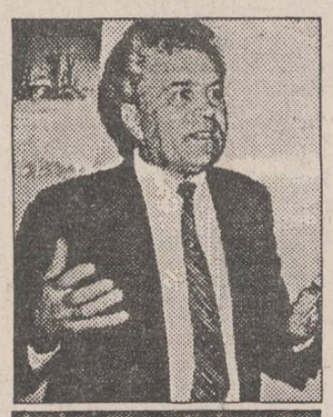

Prin surprindere

A fost numită o nouă conducere la Inspectoratul Şcolar Judeţean Iaşi

Începînd de ieri, 29 decembrie, noua conducere a Inspectoratului Şcolar Judeţean Iaşi este formată din prof. Rodica Luca, inspector general şi prof. Laurenţiu Chiru, inspector general adjunct.

Amintim că inspectorul general Octavian Lefter şi inspectorul general adjunct Constantin Bostan şi-au dat demisia la începutul lunii octombrie, însă au rămas în funcţie pînă acum, cînd au fost numiţi, pe neaşteptate, noii inspectori. Noul inspector general, prof. Rodica Luca, este profesoară de fizică la Liceul Naţional şi fostă directoare a acestui liceu. Vom reveni cu amănunte în legătură cu aceste surprinzătoare numiri, avînd în vedere şi implicaţiile acestora din punct de vedere politic şi al influenţei asupra întregului învăţămînt preuniversitar ieşean. După cum a declarat Constantin Bostan, fost inspector general adjunct, vestea noilor numiri, venită ieri de la Ministerul Învăţămîntului, "a fost primită ca o bombă". Dl. Bostan a mai afirmat că acceptarea, în sfîrşit, a demisiei de acum două luni a venit "ca o eliberare, pentru că nu se mai putea continua aşa, demisionat, dar încă în funcţie". În fotografie Octavian Lefter şi Constantin Bostan **(Cristina LECA)**

Zilnic, cinci ieşeni sînt internaţi în spitale datorită alcoolismului

Un studiu efectuat pe parcursul a trei luni la Spitalul de Neurochirurgie "Sf. Treime" din Iaşi, a evidenţiat o creştere îngrijorătoare a numărului de pacienţi internaţi cu diagnosticul "etilism acut". Astfel, în cursul perioadei afectate studiului, la fiecare din cele două secţii de neurochirurgie ale spitalului au fost internaţi în jur de 250 de pacienţi ce prezentau zdrobiri ale creierului, hematoame, plăgi cranio-cerebrale etc. În medie, au fost semnalate cinci cazuri de internări pe zi, din care cel puţin un pacient a decedat. Au fost semnalate 77 de traumatisme cerebrale severe, provenite din agresiune, în care cel internat era în stare de ebrietate, 23 de cazuri în care ambii - agresor şi cel agresat - erau în stare de ebrietate şi 10 cazuri în care numai agresorul se afla sub influenţa alcoolului. Medicii au constatat o frecvenţă crescută în cazul traumatismelor cranio-cerebrale produse prin cădere, în cele 91 de cazuri analizate, mai mult de o treime s-au datorat etilismului. Privind categoriile de vîrstă, au fost semnalate două vîrfuri: la persoanele avînd între 30 şi 39 de ani s-a constatat un procent de 55 % din totalul cazurilor de traumatisme, iar la cele avînd între 60 şi 69 de ani - un procent de 30 %. **(Paul ŞTEFAN)**

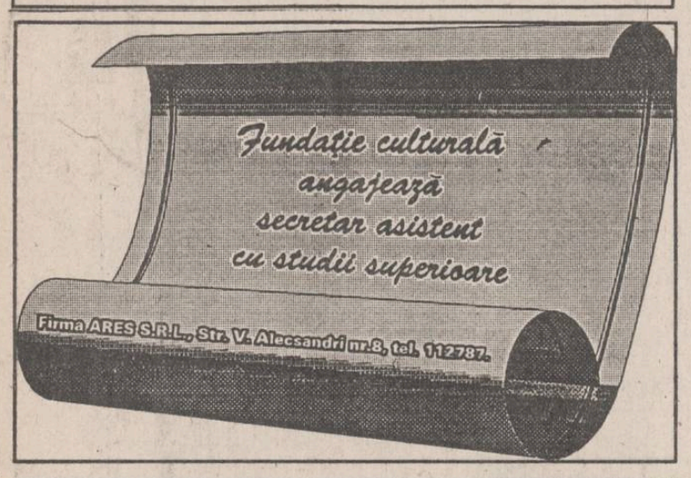

Angajăm
ŞEFI DE SALĂ,
OSPĂTARI şi BARMANI
în condiţii avantajoase

Firma ARES S.R.L., Str. V. Alecsandri nr.8, tel. 112787.

Un nebun umblă liber prin lume

DELIRUL LUI JIRINOVSKI

■ *liderul Partidului Liberal Democratic din Rusia consideră că românii nu sînt altceva decît "nişte ţigani italieni veniţi din Asia"*

Autorităţile de la Sofia au ordonat expulzarea din Bulgaria a liderului ultranaţionalist rus, Vladimir Jirinovski, afirmînd că acesta l-a insultat pe preşedintele Jelio Jelev, s-a amestecat în treburile interne ale statului, iar declaraţiile sale riscă să deterioreze relaţiile Bulgariei cu statele vecine. "Domnului Jirinovski i s-a cerut să părăsească ţara în 24 de ore", se afirmă într-un comunicat al Ministerului de Interne din Bulgaria. Jirinovski, care a sosit la Sofia sîmbăta trecută, a cerut demisia preşedintelui Jelev, sugerînd înlocuirea sa cu unul din consilierii săi, de naţionalitate bulgară. Jirinovski a acuzat Grecia şi Turcia că plănuiesc să cucerească ţările balcanice şi a declarat că România este "un stat artificial".

"Cum s-a format un asemenea stat artificial ca România?", a întrebat liderul rus, afirmînd: "Această ţară nu exista în 1918. România a luat naştere prin smulgerea de teritorii de la Bulgaria, Ungaria şi Rusia". Referindu-se la locuitorii ţării noastre, Jirinovski a declarat că aceştia sînt "ţigani italieni, care au venit din Asia", adăugînd, totuşi, că "trebuie lăsaţi să trăiască".

Vladimir Jirinovski ar putea deveni persoană indezirabilă în România

Ministrul Afacerilor Externe român, Teodor Meleşcanu, a declarat astăzi că liderul Partidului Liberal Democratic din Rusia, Vladimir Jirinovski, ar putea deveni "persoana non grata" în România. Această reacţie este o consecinţă a declaraţiilor antiromâneşti pe care Jirinovski le-a făcut cu ocazia vizitei sale în Bulgaria. "Sînt cele mai insultătoare declaraţii pe care le-am auzit vreodată", a spus Teodor Meleşcanu. Dl. Meleşcanu a anunţat că ambasadorul Federaţiei Ruse a fost convocat la M.A.E. pentru a fi înştiinţat că România aşteaptă "delimitări clare" faţă de aceste declaraţii, din partea autorităţilor de la Moscova. Relaţiile româno-ruse sînt afectate în acest moment, a spus Teodor Meleşcanu. "Nu putem ignora astfel de declaraţii atunci cînd sînt făcute de liderul unui partid care a obţinut 25% în alegerile din Federaţia Rusă", a adăugat ministrul de Externe român. El a opinat că, deşi există un "interes reciproc de îmbunătăţire a relaţiilor dintre România şi Federaţia Rusă", acesta nu se poate materializa fără "declaraţii binevoitoare şi de cealaltă parte". "Trebuie doi parteneri pentru a dansa tango", a încheiat dl. Meleşcanu.

Autorităţile germane i-au refuzat viza de intrare

O ştire de ultimă oră a agenţiei Reuter informează că autorităţile de la Bonn au anunţat oficial că refuză să-i acorde viză de intrare în Germania lui Vladimir Jirinovski, liderul Partidului Liberal Democratic din Rusia. Acesta solicitase viza de intrare cu cîteva zile în urmă, plănuind să efectueze o şedere de 18 zile în Germania, în continuarea vizitei pe care a făcut-o în Bulgaria şi de unde a fost expulzat marţi. În cererea de viză, Jirinovski declarase că doreşte să viziteze Germania în scopuri personale, dar existau indicii că, în fapt, intenţiona să ia contact cu liderii unor organizaţii neonaziste germane. Reacţia Senatului României, în pagina patru

O firmă iraniană a încercat să-i înşele pe vameşii de la Albiţa

■ a fost confiscată marfă în valoare de peste 50 de milioane lei

S.C. IRANIAN TRADING CENTER S.R.L. din Bucureşti a importat din Iran 16,5 tone de nuci uscate, marfă cu care firma trebuia să participe la expoziţia ROMEXPO.

Tirul cu marfă a intrat în ţară prin punctul de frontieră Albiţa. Venind de la Teheran, în mod normal, tirul ar fi trebuit să treacă prin vama de frontieră Giurgiu. Prezentînd unele suspiciuni vizavi de cantitatea importată, precum şi asupra traseului ales, Vama Albiţa a sesizat Brigada de supraveghere şi control vamal Iaşi, care a trecut imediat la efectuarea unui control total al tirului. În urma verificării, vameşii au constatat neconcordanţă între marfa existentă în tir şi cea declarată în factura însoţitoare. Astfel, s-au găsit în maşină bomboane, stafide, curmale, jeleuri, biscuiţi, napolitane şi 90 de saci cu alune. Conform articolului 31 din Ordonanţa Guverna-mentală nr. 26/1993, Brigada de supraveghere şi control vamal a dispus confiscarea mărfii şi aplicarea unei amenzi contravenţionale de aproximativ 10 milioane lei firmei HASHA din Teheran, care a efectuat transportul.

În urma evaluărilor făcute, Direcţia Finanţelor Publice a stabilit valoarea totală a mărfii confiscate, care este de 52 milioane lei. În prezent, marfa confiscată se află pe pieţele ieşene, în urma licitaţiei organizate fiind atribuită firmei S.C. CASA GRIG S.R.L.

Tirul este în continuare reţinut de către Brigada de supraveghere şi control vamal Iaşi, pînă cînd firma transportatoare HASHA - Teheran va achita valoarea amenzii.(Alina ŞTEFAN)

O maladie care înspăimîntă lumea medicală

Boala care anchilozează mîinile

■ mai întîi se umflă articulaţiile, apoi, evoluînd progresiv, poate determina decesul bolnavului

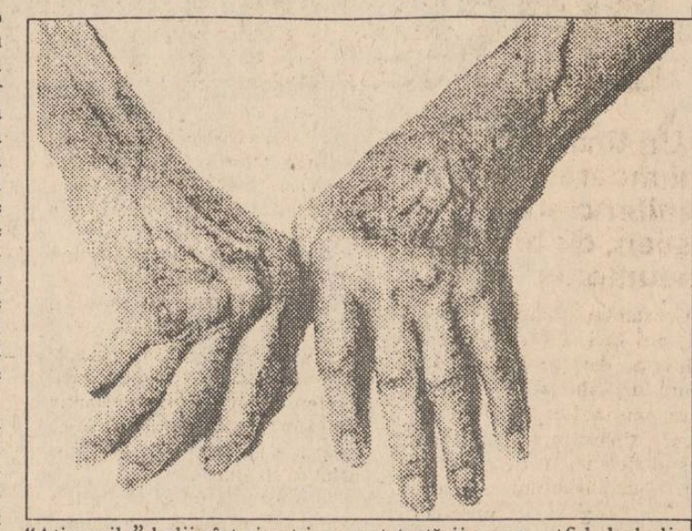

Poliartrita reumatoidă este o maladie foarte periculoasă, cu efecte invalidante spectaculoase. Aparţine categoriei bolilor inflamatorii, cu evoluţie cronică şi progresivă. Boala transformă un om normal într-o persoană dependentă total de cei din jurul său. Elocvent în acest sens este cazul bătrînei A.T., în vîrstă de 74 de ani, din Iaşi. Aflată în stadiu terminal, poliartrita de care suferă A.T. a determinat-o pe aceasta să trăiască datorită milei vecinelor care o spală, o îmbracă şi o hrănesc, ea neavînd familie sau rudă.

Cauza bolii este necunoscută şi, ca o curiozitate, din cinci cazuri de îmbolnăvire înregistrate, patru vizează sexul feminin. Specialiştii apreciază că pot fi puşi în discuţie factori genetici, endocrini sau factori de mediu (climaterici, infecţioşi). Boala debutează cu o artrită (inflamaţie a unei articulaţii, care se umflă şi devine dureroasă). De obicei, sînt afectate la început articulaţiile mici ale mîinii. Semnele bolii apar mai ales noaptea. Dimineaţa, articulaţiile sînt înţepenite. Uneori bolnavul are febră. Debutul bolii se întinde pe o perioadă de aproximativ un an. Ea evoluează în pusee, agravîndu-se progresiv. "Atingerile" bolii sînt simetrice (ex: ambele mîini). Treptat, articulaţiile afectate se "fixează" în diferite poziţii: forma gîtului de lebădă, de butonieră sau a literei Z. Întreaga mînă ia formă de "dos de cămilă" **(vezi foto)**. În fazele cronice, înţepenirea articulaţiilor devine invalidantă (apare anchiloza osoasă). Complicaţiile acestei boli sînt de natură cardiacă, oculară, pleuropulmonară, nervoasă, hematologică. Decesele sînt, de asemenea, numeroase. Menţionăm că în Iaşi nu există un spital adecvat tratării unor astfel de boli. Cu toate acestea, medicii din cadrul Policlinicii Balneare Iaşi au precizat că, pentru prevenirea evoluţiei acestei maladii, este necesar ca ea să fie descoperită de la început. Imediat ce apare o umflătură a unei articulaţii, persoana în cauză trebuie să apeleze la cabinetele specializate pentru examene de laborator şi radiologice. Tratamentul este foarte complicat, specific fiecărui pacient în parte, fiind efectuat sub supravegherea medicului. **(Violeta CALINCIUC)**

ORAŞUL PE O COLOANĂ

Orchestra "Bach" din Hanovra a sosit la Iaşi

Dirijorul Iorg Straube

În aceste zile, oraşul Iaşi este gazda Orchestrei simfonice "Bach" din Hanovra (Germania), care a susţinut ieri seară, în sala Filarmonicii "Moldova", un concert cu "Oratoriul de Crăciun" de I. S. Bach. Oraşul Iaşi a fost unicul din ţară, cu excepţia Capitalei, unde orchestra germană a susţinut acest concert. Prestaţia artistică deosebită a avut loc sub bagheta masetrului Iörg Straube, dirijor din 1986 al corului "Bach" din Hanovra şi cu aportul unor voci de excepţie, soprana Rosina Bacher, messosoprana Dagmar Hesse, tenorul Helmut Wildhaber şi basul Matthias Gerchen.

Dirijorul Iörg Straube este şi un strălucit profesor la catedra de Dirijat coral din cadrul Academiei de Muzică din Würzburg. Domnia sa şi-a exprimat încîntarea de a oferi acest spectacol minunat, ca pe un cadou de sărbători, publicului ieşean.

Cîte tramvaie vor circula în ajunul Anului Nou

Datorită perturbării circulaţiei tamvaielor din ultimele zile, în oraşul Iaşi, am cerut lămuriri conducerii R.A.T.C., referitor la această problemă. Neculai Abalaşei, director exploatare din cadrul regiei, ne-a precizat că ploile din ultimele zile au afectat în principal tramvaiele tip "Tatra". Motoarele acestora au cablaje cu izolaţie foarte uzată. Din acest motiv, personalul secţiei de reparaţii izolează cablurile cu bandă adezivă. Muncitorii lucrează permanent, schimbînd zilnic 10-15 motoare. Directorul Neculai Abalaşei a menţionat că, în locul tramvaielor defecte, au fost scoase la stradă mai multe autobuze. Precizăm că, în ziua de 31 decembrie a.c., vor circula 21 troleibuze, 27 autobuze, 40 tramvaie Tatra, 10 tramvaie Timiş (pe ruta Dacia-Zona Industrială) şi 6 tramvaie I.T.B. (pe ruta Canta - Zona Industrială). **(V. CALINCIUC)**

Omagiu profesorului Cesar Buda

Ieri, 29 decembrie 1993, în jurul orei 12,00, prefectul judeţului Iaşi, Dan Gâlea, a depus o coroană de flori, din partea Prefecturii Iaşi şi a Senatului României, la catafalcul ilustrului prof. dr. ing. Cesar Buda, fost preşedinte al Senatului României în 1990, membru al Parlamentului Europei. **(L.G.)**

Masă festivă a administraţiei judeţene

Astăzi, la ora 12,00, în Sala cu frescă a hotelului "Moldova" va avea loc o masă festivă oferită de Administraţia Judeţeană, respectiv Prefectura şi Consiliul Judeţean Iaşi, cu ocazia sărbătorilor de sfîrşit de an. Sînt invitaţi primarul Constantin Simirad, alţi reprezentanţi ai Primăriei şi Consiliului Municipal, comandantul Garnizoanei Iaşi, general Viorel Cheptine, comandantul Poliţiei Judeţene, colonel Teodor Zaharia, deputaţi, senatori, directori ai diverselor unităţi economice şi social-culturale şi reprezentanţi ai presei locale. **(L. GOGĂLNICEANU)**

Un plutonier de poliţie a dispărut fără urmă

■ el este învinuit că a luat mită

Zilele trecute, Parchetul de pe lîngă Tribunalul Militar Iaşi l-a trimis în judecată pe plutonierul de poliţie Dumitru Strachină. Acesta este învinuit de comiterea infracţiunilor de luare de mită, distrugere de înscrisuri oficiale şi favorizare a infractorului. În rechizitoriu se arată că subofiţerul Strachină a oprit, la începutul lunii aprilie 1992, un autoturism şi a constatat că Emil Vasiliu, care se afla la volan, nu deţinea permis de conducere. Dumitru Strachină, care activa la Poliţia Municipiului Iaşi, a întocmit actele de constatare a infracţiunii, pe care însă le-a distrus atunci cînd falsul şofer i-a oferit suma de 500.000 lei. Cum noua legislaţie nu permite judecarea cazurilor de luare de mită la Iaşi, dosarul a fost înaintat Tribunalului Militar Teritorial-Bucureşti.

Inculpatul a dispărut încă din timpul urmăririi penale, nefiind de găsit pentru a fi arestat. Nu se poate şti unde se ascunde, dar se presupune că se va prezenta totuşi la şedinţele de judecată de la Bucureşti. În caz contrar, plutonierul Strachină va fi judecat şi condamnat în lipsă, urmînd a fi pus în urmărire generală pentru arestare şi executare a posibilului mandat. **(Ovidiu SCUTELNICU)**

Hoţul de motorină

■ are 16 ani şi provine dintr-o familie de oameni onorabili

Un adolescent din Iaşi, Ionuţ R. (16 ani), a fost depistat în cursul lunii trecute de către organele de Poliţie ca fiind autorul unor furturi repetate de motorină. El a adus unei staţii PECO din Iaşi prejudicii în valoare de 10.000 lei, contravaloarea motorinei pe care tînărul o scotea cu o găleată dintr-un rezervor. El o vindea unor cumpărători ocazionali, procurîndu-şi astfel bani de buzunar. Deşi provine dintr-o familie de oameni cumsecade, mama funcţionară şi tatăl pensionar, Ionuţ R. a luat-o "razna" de mai multe luni. Tulburările lui de comportament au fost sesizate de către părinţii săi în momentul în care Ionuţ, refuzînd să mai meargă la şcoală, lipsea şi nopţile de acasă, dormind în piaţă cu vînzătorii de pepeni verzi.

Părinţii au reacţionat însă prea tîrziu. Băiatul a comis între timp infracţiunea de furt şi în momentul de faţă se află sub incidenţa legii. Disperaţi, tatăl şi mama băiatului au apelat la sprijinul medicilor psihiatri ieşeni, care în prezent încearcă să trateze gravele tulburări de comportament ce l-au afectat. Acesta nu este un caz izolat. Medicii Spitalului de Psihiatrie "Socola" se confruntă cu o creştere tot mai accentuată a numărului adolescenţilor afectaţi de asemenea tulburări comportamentale. Ele sînt provocate, în general, de anturajele îndoielnice în care ei nimeresc sau de rezultatele proaste la învăţătură, afirmă specialiştii. **(Silviu LABEŞ)**

Zece ani scutire de plata impozitului

■ această prevedere se referă la impozitul pe locuinţele cumpărate din fondul de stat

Conform informaţiilor furnizate de Gavril Popa, directorul Direcţiei de impozite şi taxe din Iaşi, persoanele care şi-au cumpărat locuinţele, foste proprietate de stat, sînt scutite de plata impozitelor pe clădiri pe o perioadă de zece ani de la data încheierii actelor de vînzare-cumpărare. Această hotărîre nu se aplică celor care şi-au cumpărat locuinţe de la persoane fizice sau de la societăţi comerciale cu capital privat. În prezent, pe lista proiectelor de legi care urmează a fi discutate de Parlament se află un proiect al Ministerului de Finanţe care trebuie să reactualizeze valoarea de asigurare a clădirilor pentru care se calculează impozitul datorat statului. Această valoare de asigurare se preconizează să fie mărită de zece ori, datorită în primul rînd ratei mari a inflaţiei. Impozitele pe clădiri se plătesc în două rate anuale, prima pînă la data de 31 martie a anului în curs iar cea de a doua pînă la data de 30 septembrie a aceluiaşi an. **(Alin TOCAN)**

Un bilanţ sinistru

63.307 şomeri la Iaşi

În evidenţele Oficiului Forţelor de Muncă al judeţului Iaşi se aflau înregistraţi, la data de 28 decembrie 1993, un număr de 63.307 şomeri ce beneficiau de plata ajutorului de şomaj - 17.215 persoane, dintre care 8.621 sînt femei. Beneficiau de plata alocaţiei de sprijin un număr de 26.085 persoane, dintre care 13.316 femei. Un număr de 3.507 persoane nu primesc nici un fel de ajutor, deoarece le-a expirat perioada celor 270 zile calendaristice de plată a ajutorului de şomaj şi a alocaţiei de sprijin. De asemenea, 16.500 persoane nu beneficiază de plata ajutorului de şomaj sau de alocaţie de sprijin, deoarece nu îndeplinesc condiţiile Legii şomajului sau nu au solicitat plata acestora. Dosarele pentru alocaţia de stat pentru copii, în cazul şomerilor, se vor întocmi de către consiliile locale (în cazul preşcolarilor) sau de către şcoli (în cazul elevilor). Pentru luna decembrie, plata ajutorului de şomaj se va efectua începînd cu data de 5 ianuarie 1994. **(Sandu TACU)**

Conducerea Sucursalei Iaşi
a Societăţii de Asigurare - Reasigurare "ASIROM" S.A.
ASIGURAREA ROMÂNEASCĂ S.A. ASIROM
adresează cu prilejul sărbătorilor de Crăciun şi Anul Nou, tuturor asiguraţilor, colaboratorilor şi conducerilor de unităţi cele mai sincere urări de bine, sănătate şi "La mulţi ani!"

Dacă nu aţi reuşit să alegeţi un cadou pentru cei dragi, soluţia v-o dăm noi!
A&D NERIO
magazinul Decora
al S.C. A&D NERIO S.R.L.
vă oferă 1001 cadouri alcătuite din cele mai frumoase flori :
florile Decora!
De asemenea, firma noastră urează tuturor clienţilor şi colaboratorilor un An Nou fericit şi "La mulţi ani!"
Preluare comenzi - tel. 147165.
Program 10-20 zilnic, inclusiv sîmbăta şi duminica.
Adresa: între cofetăria Opera şi restaurantul Cina.

S.C. E.M.I. S.R.L.
Vă pune la dispoziţie o gamă variată de produse:
FRIGIDERE
CONGELATOARE
COMBINE FRIGORIFICE
ARAGAZE
TELEVIZOARE COLOR MEGAVISION, BEKO, ZASS - diagonala 37, 51, 54
ASPIRATOARE
APARATAJ ELECTRIC
CONFECŢII, TRICOTAJE, ÎNCĂLŢĂMINTE
Bulevardul Independenţei 19, bloc B 1-5, telefon: 117530
Program: zilnic 8.00 - 20.00, simbăta 8.00 - 16.00

S.C. ELECTRONIC COMPLAY SERVICE S.R.L.
ECS
urează cu prilejul sărbătorilor de iarnă tuturor colaboratorilor şi clienţilor un sincer 'LA MULŢI ANI!' reamintind că oferă un bogat sortiment de aparatură electronică şi electrocasnică
TELEVIZOARE COLOR; APARATURĂ AUDIO-VIDEO; CALCULATOARE PERSONALE; TELEFOANE; PRODUSE KODAK
Str. Calea Naţională nr. 275 - Botoşani, tel/fax 098/516566

Agenţia de Turism
ALMA LUX Iaşi
Str. C. Negri 60, tel. 146769
urează tuturor ieşenilor sărbători fericite şi un călduros 'La mulţi ani!', asigurîndu-i pe această cale că şi în anul 1994 vom presta aceleaşi servicii de calitate în domeniul turismului intern şi internaţional.
Vă aşteptăm cu multă plăcere!

S.C. Naţional Protguard S.R.L.
Filiala Iaşi
Doriţi să vă petreceţi sărbătorile într-o deplină siguranţă?
Numai noi vă putem ajuta!
Cele mai scăzute preţuri:
150.000 lei/lună pentru un agent.
La Mulţi Ani !

Foarte mulți dintre cetățenii care, sub diverse acuzații, au fost anchetați de polițiști sau au fost solicitați să depună mărturii, se plîng de faptul că anchetatorii au folosit amenințările, șantajul sau chiar bătaia, cu scopul de a le smulge anumite declarații. Ancheta de față își propune să stabilească amploarea acestui fenomen, care sînt drepturile oamenilor ce intră în contact direct cu Poliția și în ce măsură sînt respectate aceste drepturi. Demersul nostru publicistic vizează pe acei anchetatori care folosesc bătaia ca mijloc de aflare a "adevărului", și nu instituțiile care au fost create în acest scop.

Folosește Poliția metode violente de anchetare?

■ Un tînăr de 23 de ani moare subit, în Penitenciarul ieșean, de bronho-pneumonie

Constantin Smîntînă, de 23 de ani, din Iași, a fost reținut de Poliție pe data de 1 iunie 1993, pentru furt calificat în dauna avutului particular. Pe data de 2 august, tînărul a fost mutat din arestul Poliției în Penitenciarul Iași. Două săptămîni mai tîrziu, pe 14 august, Constantin Smîntînă a murit în infirmeria penitenciarului. Medicii legiști au stabilit că moartea a fost provocată de o bronho-pneumonie. Precizările care se impun sînt următoarele: la 2 iunie 1993, un examen radiologic stabilea că tînărul avea ITN (imagine toracică normală); pe 2 august, la mutarea în penitenciar, examenul medical confirma faptul că deținutul este sănătos.

Cazul Smîntînă a fost relatat pe larg, la vremea respectivă, de cotidianul nostru. Familia celui decedat și-a exprimat cu acel prilej suspiciunile privind moartea lui Constantin Smîntînă, mai exact bănuiala că decesul a survenit ca urmare a loviturilor primite de deținut la Poliție. Ulterior morții tînărului, tatăl lui Cristian Cobzaru, coleg de celulă cu deținutul Smîntînă, a făcut o plîngere la Procuratura Militară, în care cerea anchetarea ofițerului de poliție Axinte și a plutonierului Vasilache, acuzîndu-i că au folosit violența în timpul cercetării penale a celor doi tineri.

Pînă în prezent, Procuratura Militară nu a finalizat anchetarea celor doi polițiști incriminați. Cît privește cazul Smîntînă, misterul morții tînărului a rămas îngropat într-un certificat medico-legal "beton". Familia lui Constantin Smîntînă continuă să creadă că tînărul a murit pentru că a fost bătut de anchetatori.

O moarte la fel de suspectă a avut și Mircea Iliescu, din comuna Șipote, județul-Iași, condamnat pentru tentativă de omor. Acesta a decedat, în autosanitara care îl transporta de la penitenciar la spital, pe data de 25 septembrie a.c. Cauza morții: colaps hemoragic, insuficiență respiratorie, hemotorax masiv drept (sînge adunat în plămîni, ca urmare a unor traume sau a plesnirii unui vas sanguin), TBC fibrocazeos cavitar bilateral. La intrarea în penitenciar, deținutul fusese găsit complet sănătos. Afecțiunea de natură TBC a fost descoperită doar cu o zi înaintea decesului, fără a exista simptomele unei morți inerente. La autopsie, în plămînii mortului au fost găsiți 2,5 - 3 litri de sînge, dintre care 1 litru deja coagulat. Pe 2 octombrie, cotidianul "24:ORE" consemna: "Trei medici, un generalist și doi pneumoftiziologi ne-au sugerat că o asemenea cantitate provine cert în urma unui traumatism. Cu toate acestea, coastele nu prezentau urme de violență".

■ Toader Balan din comuna Rediu-Galați își amintește noaptea de coșmar din arestul Poliției

Bănuit că ar fi autorul furtului unui cal, Toader Balan, tată a 5 copii din comuna Rediu-Galați, a fost reținut, la data de 16 august 1993, și condus la postul de Poliție din localitatea Bălășești, județul Galați. Pentru a recunoaște furtul calului, a fost bătut de locotenentul Aftenie Petrea, plutonierul major Mitică Pavel și plutonierul Laurențiu Bulgaru. Cei trei polițiști i-au aplicat mai multe lovituri cu bastonul de cauciuc la palme și la tălpi. Văzînd că nici după acest tratament inuman Toader Balan nu dă semne că ar intenționa să recunoască fapta ce i se punea în cîrcă, polițiștii (care, între timp, consumaseră băuturi alcoolice) au hotărît să apeleze la o tortură demnă de practicile Inchiziției. Țăranul a fost legat în cătușe, cu mîinile la spate, după care anchetatorii i-au trecut un par între mîini și coloana vertebrală. Parul, trecut printre mîinile legate, a fost sprijinit de două dulapuri alăturate, suspendînd în acest mod barbar corpul celui anchetat. Cheful polițiștilor a continuat în același birou pînă a doua zi dimineața, cînd Tudor Balan a fost eliberat din cumplita poziție. Oamenii legii au fost informați că autorul furtului, pentru care a fost chinuit bietul țăran, este cu totul altă persoană.

Această noapte de coșmar l-a hotărît pe nevinovatul om să se adreseze Parchetului de pe lîngă Tribunalul Militar Iași, care i-a arestat în timp record pe ofițerul Petrea și pe plutonierul Bulgaru. Cele mai mari probleme le-a făcut însă plutonierul major Mitică Pavel, care a încercat să îngreuneze munca magistraților militari. Acesta, avînd avocat pe deputatul din partea Partidului Social Democrat Român, Călin Nestor, tot din Galați, a reușit să se sustragă urmăririi penale. În momentul în care Mitică Pavel era chemat pentru anchetă, procurorii militari din Iași erau înștiințați că deputatul-avocat era reținut de problemele statului și că nu poate veni la Iași cu clientul său. Înțelegînd țelul acestor "înștiințări", magistrații ieșeni au trimis în judecată și pe Mitică Pavel (în lipsă), urmînd a fi condamnat, alături de colegii săi, "pentru comiterea infracțiunii de tortură".

Toader Balan a necesitat pînă în prezent 8 luni de îngrijiri medicale, urmînd a se supune expertizei unei comisii care să-i stabilească gradul de invaliditate. Cert este că acest om nu mai poate să-și folosească brațele, nici măcar la cele mai simple operații. "Nu pot mînca, bărbieri, fuma, nici măcar să mă îmbrac nu mai pot", a declarat cel care a fost torturat ore în șir. **(anchetă de Valentin GHEORGHIȚĂ, Sorin SIMON, Ovidiu SCUTELNICU)**

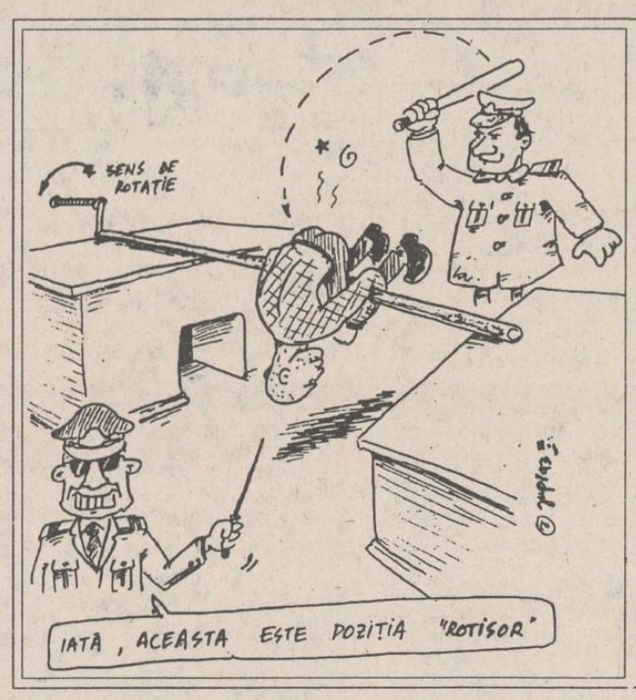

Metoda de anchetare "La rotisor"

Deținutul, cu mîinile încătușate, este ridicat pe o bară suspendată între două mese. Mesele sînt, una față de cealaltă, la o distanță de aproximativ 1,5 metri. Bara este trecută pe sub genunchii celui anchetat și, concomitent, peste brațele legate în față, ceea ce îl obligă pe deținut să rămînă în poziția "ghemuit", la înălțimea la care a fost sprijinită bara. În virtutea legii gravitației, deținutul - care este legat strîns de bară - se va afla mereu cu capul în jos, situație în care toată greutatea trupului său va fi susținută doar de încheieturile antebrațelor. Dacă cel anchetat este încăpățînat și nu recunoaște ceea ce i se cere, anchetatorul îl poate roti, din cînd în cînd, pentru variație. Între două rotiri succesive, anchetatorul folosește bastonul de cauciuc sau bocancii din dotare și îl determină pe deținut să stea de vorbă cu el. Cînd obosește, anchetatorul îl poate lăsa pe deținut în poziția respectivă, deosebit de chinuitoare, și merge să fumeze o țigară pe hol. Această metodă este una dintre cele mai eficiente.

Metoda de anchetare în poziția "T"

Cel anchetat are cătușe atît la mîini, cît și la picioare. Cele două perechi de cătușe sînt legate între ele cu un lanț metalic, de preferință cît mai scurt. Existența acestui lanț face viața deținutului legat astfel foarte grea: este forțat să rămînă, pe toată durata interogatoriului, mult aplecat înainte, într-o poziție asemănătoare cu aceea a culegătorilor de căpșuni.

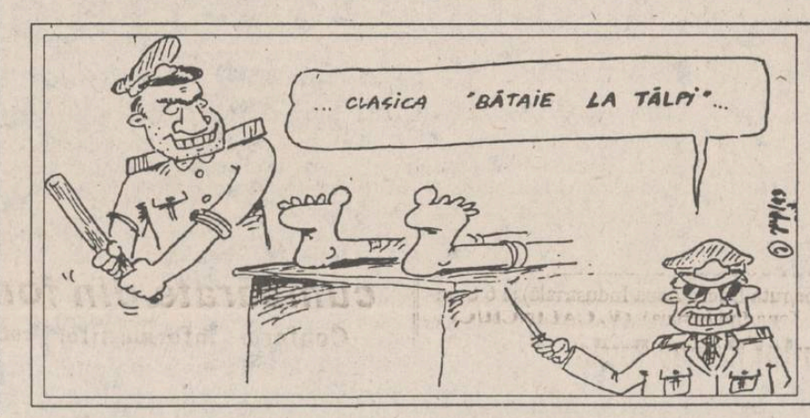

Bătaia la tălpi

Este metoda de anchetare cea mai simplă

Este metoda de anchetare cea mai simplă: deținutul este întins, cu fața în sus, pe o masă. Anchetatorul aplică, pe tălpile goale ale deținutului, lovituri cu bastonul de cauciuc, cu o bîtă sau cu o nuia de alun.

Metoda "Dan Grecu la inele"

Atunci cînd anchetatorul consideră că deținutul a fost suficient de mult interogat prin alte metode, dar nu prea eficient, îl poate lăsa pe acesta să se odihnească. În acest scop, între două dulapuri se sprijină o bară, pe care deținutul este ridicat și "agățat" cu încheieturile antebrațelor, mîinile fiindu-i legate în cătușe. În mod natural, deținutul poate să se desprindă de bară doar dacă i se rup articulațiile umerilor. Dacă nu se întîmplă acest lucru, deținutul rămîne atîrnat pe bară pînă la noi dispoziții. Dacă dorește, anchetatorul folosește bastonul de cauciuc și în cadrul acestei metode.

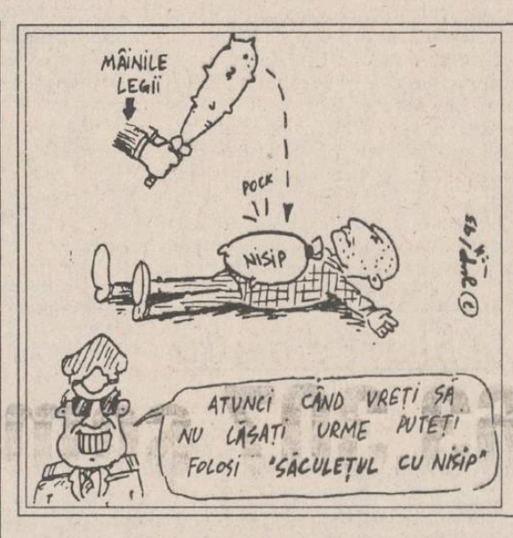

Anchetarea cu săculețul de nisip

Este o metodă foarte des utilizată. Avantajul esențial al acesteia constă în faptul că "ancheta" nu lasă absolut nici o urmă pe corpul deținutului. Acesta este așezat pe o suprafață solidă, cu fața în jos sau pe spate. În zona plămînilor, este așezat pe trupul deținutului un săculeț cu nisip, asemănător celor folosiți de croitorii profesioniști atunci cînd calcă hainele. Pe săculeț se aplică, cu o bîtă sau cu bastonul de cauciuc, tot atîtea lovituri cîte sînt necesare pentru aflarea "adevărului" de la deținut. Consecințele acestor lovituri nu vor putea fi depistate de nici o comisie de exepertiză medico-legală.

"Majoritatea plîngerilor făcute împotriva unor polițiști sînt nefondate"

■ *declară CONSTANTIN CRÎȘMARU, prim procuror al Parchetului de pe lîngă Tribunalul Militar Iași*

Deoarece Parchetul Tribunalului Militar Iași este instituția care anchetează cazurile în care polițiștii încalcă legea, am solicitat opinia lui Constantin Crîșmaru, prim procuror: "Anul acesta au fost înregistrate destul de multe plîngeri privind polițiștii acuzați de cercetare abuzivă. Majoritatea acestor plîngeri s-au dovedit a fi nefondate. Au existat doar cîteva cazuri cînd polițiștii anchetați de noi au fost deferiți justiției. În prima parte a lunii ianuarie, vom definitiva o situație statistică în această chestiune".

Doi escroci au păgubit editura "Junimea"

■ ei au procurat ilegal cărți, contrafăcînd ștampila firmei "Multi-Service" din Galați

Organele de Poliție au înaintat Parchetului de pe lîngă Judecătoria Iași dosarul privind pe Drutcu Ticu și Cristian Grama, care sînt acuzați de fals și uz de fals. Cei doi s-au pus de acord să întocmească o falsă împuternicire care să le permită ridicarea unor cărți de la Editura Junimea din Iași. Aceste cărți, obținute ilegal, urmau să fie valorificate, pentru ca banii obținuți să fie împărțiți între Drutcu și Grama. Ticu Drutcu era angajat al firmei S.C. "Big-Mama" S.R.L. și se ocupa, împreună cu soția sa, cu vîndutul cărților și ziarelor la tonetele din centrul Iașului. Ștampila și semnăturile au fost contrafăcute de Cristian Grama, în numele firmei "Multi-Service" din Galați, copiile destul de fidele fiind luate drept bune de economistul Editurii Junimea, Constantin Ursache, care le-a eliberat un aviz de expediție în valoare de 100.700 lei. Cărțile, valorînd suma amintită, au fost transportate la camera 222 din hotelul Traian, unde era cazat Ticu Drutcu. Numai că aceste cărți au dispărut din cameră, după cum susține învinuitul, în timpul unei deplasări a acestuia în altă localitate. Afacerile dubioase ale acestor indivizi, care au adus prejudicii uneia dintre cele mai vechi edituri din țară, vor fi descîlcite de procurori, care se întreabă deja cum de-și permiteau niște simpli vînzători de ziare să locuiască într-un hotel de lux din Iași. **(Adina SCUTELNICU)**

Conducerea S.C. ALIMENTARA S.A. Iași transmite tuturor clienților, colaboratorilor și salariaților săi sărbători fericite și "La mulți ani!"

DORIȚI SĂ DEVENIȚI BUNI PRACTICANȚI ÎN FOLOSIREA CALCULATOARELOR compatibile I.B.M.?

adresați-vă Centrului de Calificare și Recalificare a Personalului din Str. Eternitate nr. 37.
Conținutul cursurilor, dotările și metodele moderne de predare asigură însușirea temeinică a cunoștințelor teoretice și practice în cel mai scurt timp.
Costul cursurilor este foarte redus iar CERTIFICATUL DE STUDII este RECUNOSCUT PE PLAN NAȚIONAL.
CURSURILE SÎNT GRATUITE PENTRU ȘOMERI.

Consiliul de Administrație al S.C. COMTEX S.A. Jași mulțumește tuturor celor care în decursul anului 1993 au fost clienți ai magazinelor noastre urîndu-le un nou an plin de satisfacții și bucurii.
De asemenea, mulțumește salariaților societății și colaboratorilor care au contribuit la bunul mers al societății noastre în anul pe care-l încheiem.

Tuturor un călduros "La mulți ani!"

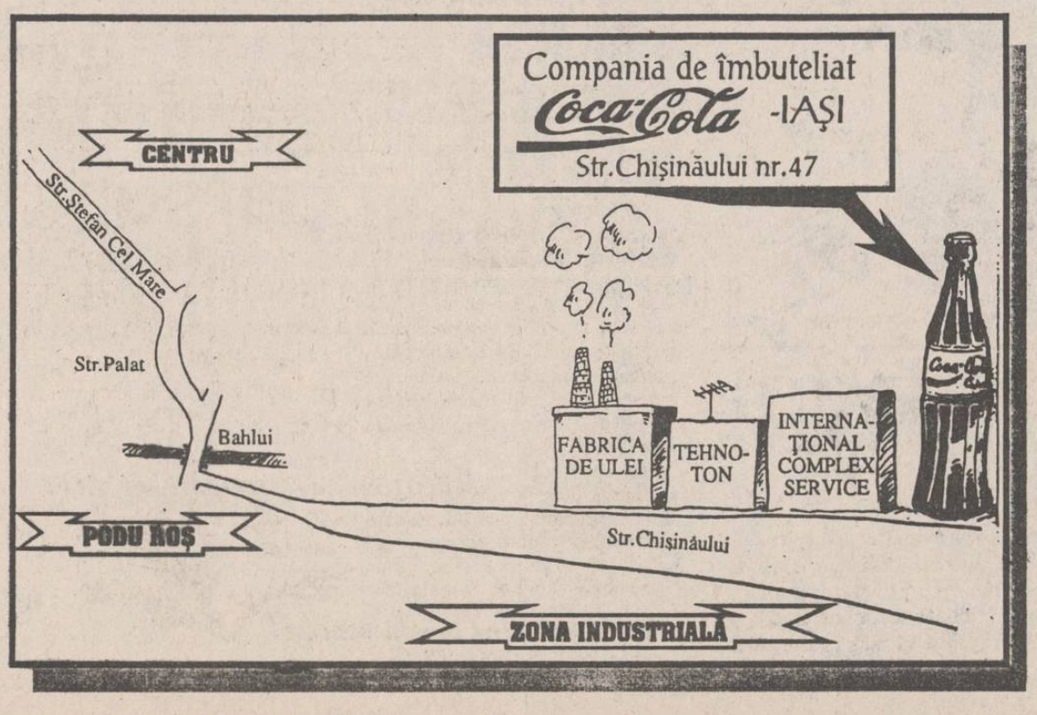

Coca-Cola

Cîștigătorul tragerii la sorți a concursului organizat de Compania de Îmbuteliat Coca-Cola în colaborare cu cotidianul Monitorul și Radio NORD-EST.

Compania de Îmbuteliat Coca-Cola Iași
în colaborare cu
Cotidianul "MONITORUL" și Radio NORD-EST

organizează un concurs pentru toți cei care cumpără Coca-Cola în sticle de 1 litru.

Cîștigătorilor, Compania de Îmbuteliat Coca-Cola le va oferi cîte o navetă cu 12 sticle de Coca Cola de 1 litru.

Persoana din fotografie este rugată să se prezinte la sediul Companiei de Îmbuteliat Coca-Cola din Str. Chișinăului nr. 47 pentru identificare și ridicarea premiului.

Cîștigătorul concursului din data de 23.12.1993 se numește Tiplea Codrin Răzvan și este domiciliat în Iași, Str. A.Panu 28, bl. A.Panu, et.7, sc.2B, ap.27.

RESTAURAȚIA COMUNISTĂ IA AMPLOARE

Scriitorul Fănuș Neagu a fost numit directorul Teatrului Național din București

■ **pînă în iulie 1993, postul a fost deținut de regizorul Andrei Șerban, care s-a retras în urma piedicilor puse de Ministerul Culturii**

Ieri, la ora 14,00, în prezența ministrului Culturii, Marin Sorescu, a avut loc instalarea oficială în funcția de director al Teatrului Național din București a scriitorului Fănuș Neagu. Pînă în iulie 1993, Teatrul Național din București a fost condus de către regizorul Andrei Șerban. Înainte de 1989, Andrei Șerban a făcut parte din pleada de regizori români (Lucian Pintilie, Liviu Ciulei) care a lucrat în Occident reputînd numeroase succese. După 1989, Andrei Șerban a renunțat la numeroase contracte în străinătate pentru a monta la București. Aici a avut parte de un succes răsunător cu "Trilogia antică" - spectacol care a participat la festivalul internațional de teatru de la Sao Paolo. În iulie 1993, Andrei Șerban s-a retras de la condu-cerea Teatrului Național din București, după ce o parte din actori s-a plîns lui Mircea Albulescu, secretar de stat în Ministerul Culturii, de ritmul infernal de lucru. Andrei Șerban a precizat că nu și-a dorit decît să instaureze profesionalismul în Teatrul Național București.

Scriitorul Fănuș Neagu colaborează la revista "Literatorul", unde a publicat și Marin Sorescu. Revista "Literatorul" este considerată foarte apropiată de președintele Iliescu, apolitismul promovat de revistă fiind o formă mascată de partizanat politic. Numirea sa în funcția de director al Teatrului Național din București este apreciată, în mediile scriitoricești bucureștene, drept un rezultat al amiciției cu Marin Sorescu. Conform "Dicționarului de literatură română contemporană", întocmit de Marian Popa, Fănuș Neagu este un mare stilist al din istoria presei românești, dar și autorul unor scenarii de filme ratate. Piesele sale sînt prin excelență poeme dramatice, narațiunea suferind din pricina verbozității. **(Ovidiu ȘIMONCA)**

"Orice campanie în favoarea reintroducerii pedepsei cu moartea este aberantă"

■ *Interviu cu Vasile Diacon, deputat P.D.(F.S.N.), participant la Congresul de constituire a Ligii "Nu-l atingeți pe Cain" de la Bruxelles*

- Domnule Vasile Diacon, v-ați reîntors de curînd de la o importantă reuniune internațională care a avut loc în Belgia. Pentru cititorii noștri, vă rugăm să ne spuneți, în cîteva cuvinte, despre ce întrunire este vorba?

- În zilele de 9 și 10 decembrie a avut loc la Bruxelles, la Parlamentul Europei, Congresul de constituire a Ligii "Nu-l atingeți pe Cain", ligă aboliționistă a pedepsei cu moartea în lume pînă în anul 2000.

La această reuniune a participat un număr foarte mare de personalități ale lumii politice, juridice, scriitori, oameni de cultură, reprezentanți ai diferitelor organisme pentru drepturile omului și ai lui Amnesty International. Nu a lipsit reprezentantul pentru Europa al lui Dalai Lama. Reprezentarea geografică a cuprins un areal vast: de la Canada, Brazilia și S.U.A., la Asia, Africa și, bineînțeles, Europa.

- Care este implicarea numelui lui Cain în această acțiune?

- Liga își propune declanșarea unei campanii mondiale parlamentare și civile pentru obținerea pe cale instituțională și de drept a acelor schimbări în sistemele legislative, în special penale, care să permită abolirea pedepsei cu moartea în lume într-un timp determinat.

Se știe că legea talionului - atît de cunoscută - cere viață pentru viață. Noi opunem acestei legi imaginea biblică a lui Cain, cel care și-a ucis fratele, pe Abel. Cu alte cuvinte, aș putea spune că lui "homo homini lupus" îi opunem afirmația lui Seneca că "homo res sacra homini".

- Care este situația actuală a aplicării pedepsei cu moartea în lume?

- Pedeapsa cu moartea este aplicată diferit, de la stat la stat. Dacă vom privi la Europa, nu numai a celor Douăsprezece, vom constata că există țări unde aceasta a fost abolită pentru toate infracțiunile, cum este cazul Austriei, Franței, Croației; țări unde ea a fost menținută numai pentru unele infracțiuni comise de către militari (Anglia) sau pe timp de ocupație străină (Danemarca) ori în timpul războiului (Italia); țări unde este menținută atît de către Codul penal civil cît și de către cel militar (Grecia). Cu toate că pedeapsa este prevăzută, unele țări nu o aplică. Spre exemplu, în Belgia, ultima execuție a avut loc în 1950. Situația dramatică este în țările arabe unde execuțiile înregistrează un număr apreciabil.

- Tribunalul penal internațional pentru ex-Iugoslavia va putea pronunța pedeapsa capitală?

- Acest tribunal a fost instituit ca urmare a unei ample campanii internaționale declanșate de către Partidul Radical Transnațional. Fiind o instituție internațională sub controlul Consiliului de Securitate, el nu va putea neglija Convenția Europeană asupra drepturilor omului și protocoalele sale - în care se stipulează interdicția aplicării pedepsei cu moartea. De altfel, P.R.T. militează intens la această dată pentru transformarea acestei instanțe într-un Tribunal Penal Internațional permanent, dar care să nu poată aplica pedeapsa cu moartea. Se știe, dreptul la viață este un drept fundamental al ființei umane, viața ca și moartea nu vin decît o singură dată: te naști și mori doar o dată. Nu ar trebui să existe rațiune pentru care pedeapsa cu moartea să fie justificată.

- Și totuși, în România există un curent de opinie care solicită reintroducerea pedepsei cu moartea. Cum se va rezolva această problemă?

- Campania începută de către "Evenimentul zilei" pentru reintroducerea pedepsei cu moartea a fost calificată de către dl. Coposu, cu care am călătorit spre Bruxelles, ca fiind drept "idioată". În intervenția mea în cadrul lucrărilor congresului m-am referit și la acest lucru, arătînd că scăderea nivelului de trai a determinat o creștere dramatică a fenomenului infracțional, avînd drept revers o diminuare simțitoare a spiritului de toleranță și, ca atare, solicitarea de a reintroduce această pedeapsă. Pedeapsa cu moartea reprezintă un vestigiu a ceea ce a însemnat intoleranța în evul mediu. Sînt de acord cu ideea că întreg sistemul de pedepse prevăzut de Codul Penal trebuie revizuit, dar nici într-un caz nu putem renunța la ceea ce noi am dobîndit la 31 decembrie 1989 și ceea ce constituie un uriaș pas spre civilizație.

De altfel, cei care s-au angajat în această bătălie pentru abolirea pedepsei cu moartea în lume au un aliat convins în Parlamentul European, care, în Rezoluția asupra pedepsei cu moartea, la punctul 1 spune textual că "nici un Stat, și pentru o mai mare rațiune, nici un stat democratic nu poate dispune de viața propriilor săi cetățeni sau de a altor persoane care se găsesc pe teritoriul său, prevăzînd în legile proprii pedeapsa cu moartea ca urmare a unor crime chiar și foarte grave". Așadar, văzînd acest aspect, aș putea spune că orice campanie în favoarea reintroducerii pedepsei cu moartea este superfluă dacă nu chiar aberantă.

- În timp ce lumea civilizată s-a angajat în această luptă pentru abolirea pedepsei cu moartea, la Tiraspol, unul dintre cei mai buni fii ai neamului este condamnat la moarte. Ce părere aveți despre acest lucru?

- A fost o coincidență nedorită de nimeni faptul că în timp ce la Bruxelles începeau lucrările de constituire a unei ligi aboliționiste a pedepsei cu moartea în întreaga lume, la Tiraspol era condamnat la moarte un bun român pentru vina de a nu-și fi renegat neamul și convingerile sale unioniste.

Erau ultimele momente ale lucrărilor cînd această știre a căzut ca trăsnetul din cerul senin. Ambasada Republicii Moldova ne-a remis textul apelului adresat de președintele Snegur către o serie de organisme internaționale și către șefii de state pentru a interveni în favoarea salvării vieții lui Ilie Ilașcu. Textul a fost tradus în engleză și franceză și difuzat tuturor participanților. Fără a putea fi acuzat de un anumit limbaj, trebuie să spun că apelul a provocat o reală vie emoție. Imediat a fost redactată o declarație care a fost adoptată ca document oficial al Congresului și în care se cere anularea sentinței și transferarea grupului Ilașcu către instanțele judiciare legale ale Republicii Moldova. **(A consemnat Adrian OCHEAN)**

Grupul Ilașcu nu va fi judecat la Chișinău

■ *autoritățile de la Tiraspol refuză să accepte propunerea guvernului Moldovei*

Dumitru Ciru, purtător de cuvînt al președinției de la Chișinău, a declarat miercuri că nu s-a ajuns la nici un acord cu autoritățile de la Tiraspol, referitor la transferarea grupului Ilașcu, informează REUTER. Știrea a fost confirmată și de către Igor Krisko, purtător de cuvînt al liderilor transnistreni. Aceste declarații infirmă anunțurile anterioare, potrivit cărora cei șase patrioți români vor fi transferați și judecați la Chișinău. Săptămîna trecută, un alt purtător de cuvînt al președintelui Snegur afirmase că s-a convenit remiterea grupului Ilașcu către Guvernul legitim al Moldovei, măsură care ar fi căpătat și sprijinul liderilor statelor din C.S.I., reuniți la Așhabad.

S-a deschis prima farmacie pentru handicapați din țară

La Vaslui, în sediul Asociației Handicapaților fizic, din strada Republicii, blocul 376, s-a deschis "Handifarm" - prima farmacie pentru handicapați din țară. Majoritatea medicamentelor din stocurile sale provin din ajutoare primite din partea asociațiilor umanitare.

Încă un scandal în Parlamentul României

Opoziția îl acuză pe Adrian Năstase că a încălcat prevederile constituționale și regulamentare

■ **fără votul Opoziției, Camera Deputaților a adoptat, pe articole, legea de abilitare a Guvernului de a emite ordonanțe**

Marți, la orele 20,00, lucrările Camerei Deputaților au fost întrerupte pentru 10 minute, necesare întrunirii Biroului Permanent într-o ședință extraordinară. Ședința a continuat după o jumătate de oră de pauză. Iritați de neputința abordării legii aflate pe ordinea de zi, referitoare la abilitarea Guvernului de a emite ordonanțe, P.D.S.R., prin deputatul Eugen Nicolicea, a propus continuarea lucrărilor pînă la adoptarea tuturor articolelor. Discuțiile legate de acest aspect au atins culmea absurdului; Adrian Năstase, președintele Camerei, a afirmat că "vom opri ceasul la ora 20,30 și vom lucra pînă vom termina". Supusă la vot, propunerea deputatului P.D.S.R. a fost votată doar de majoritatea parlamentară, Opoziția nevotînd și anunțînd că va părăsi sala la ora 21,00, conform programului inițial stabilit. S-au numărat 141 voturi favorabile, insuficiente deci. Votul a fost repetat, după numeroase semnale sonore pe culoarele Parlamentului, și s-au înregistrat 174 voturi favorabile, necesare pentru a fi îndeplinit cvorumul. Analizarea articolelor a început, Opoziția participînd la dezbateri fără a se pronunța prin vot. Interesantă a fost procedura de numărare a votului la care a recurs Adrian Năstase. S-a considerat ca cele 174 de voturi numărate la ora 20,45 au rămas constante și nu s-a mai trecut la numărarea efectivă a lor. Prin această inovație, dezbaterile au continuat în ritm alert - deși în sală, la ora 21,30, se mai aflau, în zona majorității, doar 153 de deputați, iar în zona Opoziției, doar 37 deputați neparticipanți la vot, dar care au fost incluși, totuși, în cvorum. Deși a fost atenționat, dl. Adrian Năstase a continuat imperturbabil ședința, dar a ajuns să avertizeze la un moment dat: "Cine nu are necesități fiziologice stringente să rămînă în sală!" Oricum, este evident că majoritatea parlamentară dorea cu orice preț ca acest proiect de lege să fie aprobat. În același timp, nu s-a încercat nici un fel de dialog politic între Opoziție și majoritate, fapt care a condus la sciziunea forțelor politice în Camera Deputaților. La ora 22,00, doar 167 deputați se mai găseau în incintă, din care 10 nu votau, făcînd parte din Opoziție. Numărarea voturilor nu a mai ridicat nici o problemă, constanta de 174 de voturi rămînînd neschimbată. În această situație, deputații rămași în sală au adoptat în cea mai mare parte varianta articolului 1, formulată de cele trei comisii. Aceeași soartă au avut-o și articolele 2, 3 și 4 ale legii. În final, legea a fost adoptată de majoritatea parlamentară, mobilizată exemplar, cu 171 de voturi pentru (exact cît era necesar pentru o lege organică), 1 vot împotrivă și 6 abțineri.

Ca urmare a acestei decizii, la microfon s-au succedat numeroși deputați din Opoziție, care au protestat față de interpretarea arbitrară a prevederilor regulamentare și constituționale. Redăm cîteva luări de cuvînt:

■ **Adrian Severin (P.D.)** - "Mi se pare că interpretările dvs. pun în pericol democrația fragedă din țară. Există trei feluri de vot - pentru, contra și abțineri. A introduce aici prezența nominală pentru însumarea celor prezenți, nu este regulamentar. Puteți, ca președinte, să stabiliți orice cifră a cvorumului, puteți face orice artificiu, dar vă asumați o răspundere asupra urmărilor hotărîrii dvs. (...). Umorul este binevenit pentru destinderea atmosferei. Dacă modul în care ați făcut calculele este expresia umorului - este o situație, dacă nu - astfel de abuzuri pot fi sancționate."

■ **Emil Putin (P.S.D.R.) și Gavril Dejeu (P.N.Ț.C.D.)** au susținut, cu textul Constituției în față, că "legile se adoptă cu votul majorității, nu cu prezența majorității".

■ **Doru Viorel Ursu (P.D.)** - "Manevra și modalitatea de procedură aplicate azi mă oripilează. Explicația dvs. vă plasează dincolo de Constituție. Mă adresez, în același timp, și liderului politic, cu una din lozincile Revoluției franceze: Vă plasați în afara legii și a Constituției."

Adrian Năstase, președintele Camerei Deputaților, a replicat, în final, că toți cei nemulțumiți se pot adresa Curții Constituționale.

În Senatul României, luări de poziții după ce liderul Partidului Liberal din Rusia a considerat poporul român format, la origine, din țigani italieni

"Jirinovski e nebun"

Halucinantele declarații făcute la Sofia de liderul Partidului Liberal-Democrat din Rusia, Vladimir Jirinovski, care a afirmat că poporul român este format, la origine, din țigani italieni și că România este un stat artificial, creat prin acapararea de teritorii de la Rusia, Bulgaria și Ungaria, au fost condamnate cu fermitate de către senatori, în debutul ședinței plenare de miercuri.

"Diferența între Partidul lui Jirinovski și o casă de nebuni este că la casa de nebuni conducerea este normală", a spus liderul grupului parlamentar P.D.(F.S.N.), Ioan Aurel Stoica, într-o declarație în care a mai arătat că afirmațiile lui Jirinovski lezează demnitatea poporului român. Dl. Stoica a solicitat Ministerului român al Afacerilor Externe să elaboreze imediat un protest echilibrat care să fie remis în cursul zilei de astăzi liderului ultranaționalist rus.

Nebun l-a considerat pe Jirinovski și președintele Partidului România Mare, Corneliu Vadim Tudor, care a exprimat stupefacția acestui partid față de afirmațiile de la Sofia ale lui Jirinovski.

Cum vom putea afla cine au fost informatorii Securității

Constantin Ticu Dumitrescu a înaintat Biroului Permanent al Senatului un proiect de lege privind informatorii Securității. Acest proiect propune interzicerea accesului la funcțiile publice a celor care - plătiți sau neplătiți, ocazional sau sistematic - au denunțat activitățile anticomuniste ale unor cetățeni români poliției politice din România sau din celelalte state comuniste. Se propune, de asemenea, înființarea unei Comisii parlamentare care să aibă subordonat un aparat tehnic format din 30 ofițeri SRI, ce nu au făcut parte din aparatul respectiv comunist, conduși de un judecător validat de plenul celor două Camere. Accesul la dosare va fi limitat, doar membrii Comisiei având dreptul să le studieze, iar, în cazul unor neclarități, să-l convoace pe cel care poate fi suspectat drept informator. Cei care, în termen de 30 de zile de la intrarea în vigoare a legii, se vor autodenunța, vor fi absolviți de vină.

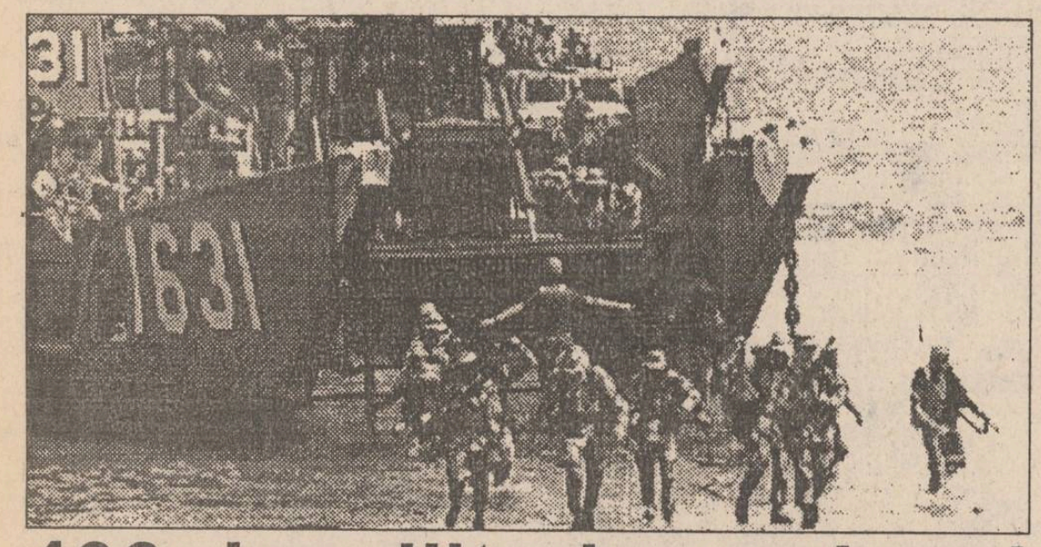

400 de militari americani vor părăsi Somalia

Patru sute de militari americani vor părăsi Somalia miercuri, fiind ultimul contingent retras din statul african pînă la finele anului în curs. Colonelul Steve Rausch a afirmat marți că "rata retragerii" va scădea în lunile ianuarie și februarie 1994, urmînd a crește în martie, cînd ultimele unități americane vor părăsi Somalia. El a precizat că, odată cu plecarea celor patru sute de soldați, baza Sword - una dintre cele patru baze americane din Mogadiscio - va fi închisă în mod treptat. "Militarii rămași reprezintă, în continuare, o forță capabilă să facă față oricărei situații", a adăugat Rausch.

Prăbușirea unui mit

Michael Jackson este somat să plătească 20 milioane $

Ghinionistul cîntăreț Michael Jackson, aflat încă sub acuzația de molestare sexuală a unui copil și implicat într-un scandal de consum de droguri, are acum un nou necaz pe cap, fiind dat în urmărire de un tribunal din Los Angeles pentru nerespectarea unor contracte din cadrul turneului său mondial, transmite agenția REUTER.

Jackson este somat să plătească despăgubiri în valoare de 20 milioane dolari pentru că a renunțat la mai multe concerte. El a fost dat în judecată, la Curtea Superioară din Los Angeles, de firma "Mama Concerts and Rau GMBH", sponsorul turneului "Dangerous", la care a trebuit să renunțe încă din noiembrie.

Prințesa Diana a renunțat la garda sa personală

■ **exasperată de amestecul presei în viața sa intimă, ea a declarat că vrea să se dedice doar fiilor săi**

Ziarul londonez "Today", reluat de agenția REUTER, anunță că prințesa Diana a cerut să-i fie înlăturată garda personală, care îi asigura protecția 24 de ore din 24. Citînd o sursă de la curtea regală, ziarul afirmă că prințesa dorește să reintre într-o viață normală, fără a mai face obiectul unei supravegheri continue. Ea a afirmat că în ultimii 13 ani "nu s-a mai bucurat de o viață personală". Recent, prințesa Diana anunțase că se retrage din toate activitățile oficiale, impuse de calitatea sa de soție a prințului moștenitor, întrucît dorește să dispună de mai mult timp pentru educația și îngrijirea celor doi fii ai săi, William și Harry. Apropiați din anturajul său susțin că unul din motivele pentru care ea a hotărît să renunțe la activitățile publice este amestecul constant al mijloacelor de informare în masă în viața sa particulară.

CAFEAUA DE DIMINEAȚĂ

Hai la Cotroceni să vorbim o discuție!

Aurel LEON

Închipuiți-vă, dragi cititori, că, după ce efectuezi o partidă de jodler tirolez la coada din care trebuie să iasă lapte și ai bătut cuiecu franzela mumificată la preț în devnire, ca să te reconfortezi, vii acas și deschizi cartea "Physiologie du pût", de Brillat Savarin și, sub moto-ul "Spune-mi ce mănînci, ca să-ți spun cine ești", citești "L'humanité se nourrit, le français dine' Ce faci? Nu mă îndoiesc de reacția ta. Îl trimiți pe autor la toți draciiși arunci...provocarea la gunoi. Greșeală. Lipsă de gust. Secretul în asta constă. A-ți aminti că parizianul nu îngrgitează hulpav mîncărurile, ci oficiază. Degustă, strîmbă din nas, apreciază aromele, pînă se decide. Și, așa cumfemeile nu pot auzi cuvîntul dragoste fără a-și închipui că se bate la ușa lor, toți politicienii care trec pragul Cotrocenilor se și văd ministeriabili. Dacă pînă și conu' Victoraș, cel ros de modestie, avînd în Parlament senatori cîte degete la o mînă, se declară gata a salva situația, dacă i se atribuie patru ministere, plus agricultura. Patru, nici unul mai puțin. Cît privește agricultura, i se cuvine de drept chiar liderului de la Schitu Duca, domnia sa fiind primul agronom care a intrat pe geam după Revoluție în localul ministerului. Vorba unui P.D.A.R.-ist, care l-a sfătuit: "Șefule, dacă ții la sinceritate, nu-ți scrie jurnalul zilelor din revoluție ca să nu te îngrozești de ține însuți". Numai că domnul Victor Surdu e atît de vanitos încît practică permanent ceea ce, obișnuit, numim virtute. Cum a ieșit la aer curat de la Cotroceni, s-a umflat în pene și a emis un cucurigu de-a răsunat televiziunea. Sigur pe cadrele din Partidul Direcțiilor Agricole, conu' Victor tot mai crede, ca în 1989, că Dumnezeu i-a făcut zootehnicieni, băgînd capitalul în vite, însă președintele a ținut să lămurească cum stau lucrurile. Anume, privind la mutra șugubeață a lui conu' Petrică, stînd mic în jilț și clipind des cu înțeles, și-a adus aminte că adevărul pe care-l doresc toți nu e decît o minciună care durează, și, puțin de tot, și-a ieșit din pepeni, sculîndu-se falnic de pe tronul brîncovenesc și decretînd: "să se știe că la noi, la domnie, nu se fac și nu se desfac guverne. Intenționez să reiau discuțiile între președinte și partide, întrerupte anul trecut. Practic, se va discuta actuala situație din țară, nu negociez nimic. Eventualele modificări la nivelul executivului se produc numai în urma negocierilor dintre partide". Cu alte cuvinte, eu nu-s geambaș de guverne, înțelegi Petrică? Victor s-a lăudat, cum face el de obicei. Înțeleg, coane președinte, sărut mîna, că cei care credem în Dumnezeu nu mai cheltuim cu propaganda electorală; are grijă el să-ți plătească!

Și, zic ziarele, că Petrică a ieșit de la Cotroceni cătrănit și pe dinăuntru și pe dinafară, spunîndu-i lui Adrian Severin:

"Adriane, de trei lucruri se teme evreul în viața lui: de dracul, de polițist și de perceptori. Cu ultimii doi se împacă. În situația asta sînt eu acum."

Consultările la Cotroceni continuă. Delicat om, președintele nostru. N-ar spune deschis ce crede, să-l tai. În ultima lui călătorie prin mîndrețea republicilor africane, fiind întîmpinat de șeful unui trib, l-a bătut pe umăr: "Îmi pare bine, măi dragă, că ești negru". "Cum ați observat, excelență?" "După accent!" Ce cafea bună se servește la președinte! Și ce onoare s-o bei în prezența zîmbetului său cuceritor! Are dreptate Mark Twain: "în mizeria lui, neamul omenesc are o singură armă, indiscutabil eficace: rîsul". Cuceritor om! Și are dînsul slăbiciune, măi dragă, pentru termenul negociere. Orice se poate negocia. Zic unii că discuțiile de la Cotroceni ajută cît o ventuză aplicată pe un picior de lemn. Așa o fi, dar nu interesează rezultatul, ci discuția în sine. Asta îmi amintește de conferința academicianului Gr.I. Moisil, care, hîtru cum era și pus pe șotii, a vorbit despre cultura afinelor, începînd destul de promițător:

"Să vorbim puțin despre Institutul pentru îmbunătățirea culturii afinelor. E știut că prin gustul lor savuros, prin culoarea lor epatantă, prin dimensiunile lor drăgălașe, afinele constituie o importantă bogăție națională. De altfel, o curiozitate ecologică: țara noastră este singura țară din lume în care cresc afine. Dar ele nu cresc, însă, decît sălbatice. În acest scop, a fost creat și un anume institut, spre a putea crea o specie de afine de cultură. Institutul are două secții care se ocupă, una cu cultura afinelor pe cîmp, alta cu cultura lor în seră și un sector (căruia i se prevede o importantă dezvoltare ulterioară) dedicat culturii submarine a afinelor. Institutul scoate și "Revista de afinologie și cercetări afine..." Și astfel, putem continua să vorbim. Nu ne costă decît timp, adică exact ceea ce vrem să cîștigăm. Negocierile de orice fel au acest scop, iar descoperirea acestui mecanism benefic aparține acestui bărbat, atît de delicat, care e președintele nostru.

Avem, n-avem treabă, mergem la Cotroceni să vorbim o discuție. Despre orice, numai despre guvern nu, că se supără bosul! Dumnealui e partizanul negocierii. Totdeauna e bine să ai la dispoziție pe cineva pe umărul căruia să te reazemi. Președintele îl oferă, cu nonșalanță. D-sa are, precum violoniștii, un fel de babetică pentru asemenea caz. Totdeauna e dispus pentru... negocieri, dar nu au altă finalitate decît plăcerea discuției. Vor sindicatele să declanșeze greva generală? "Stai, măi dragă, reazemă de gard pancarda cu «Jos Iliescu» și hai să negociem. Ce mai e nou pe la voi? La noi, la Cotroceni, toate bune". Iese cu scandal în Parlament și Opoziția iese pe sală. "Măi dragilor, nu stați în curent, că biseptol nu se prea găsește. Veniți la Cotroceni să negociem!" Țăranul român are un simț al limbii deosebit. L-a remarcat Emil Cioran și a încercat să-i pătrundă sensurile C. Noica. De pildă, el are și forma "a negocia" și "a negota". Aparent, ar fi sinonime, dar le desparte o infimă nuanță.

Mă întreb: președintele nostru negociază sau negotează? După felul cum a ieșit de acolo dl. Victoraș, cred că negociază și inspiră un optimism robust; dar, după mutra d-lui Petrică, la ieșire, se pare că nici măcar nu negotează, lăsînd impresia unui pesimism dezolant. Oricum, intrăm cu plăcere pe la Cotroceni să mai vorbim o discuție despre modă și sport. Că doar n-om pălăvrăgi despre remaniere - cruce de aur la Brîncoveanu! ■

cotidian de informații
Monitorul

EDITORIAL

Concurența din mass-media ieșeană - benefică pentru cititori și jurnaliști

Ovidiu ȘIMONCA

Pe vremea lui Ceaușescu, occidentalii nu puteau concepe că, în România, Televiziunea Română are doar un program de două ore pe zi. Tot în acea perioadă, singurele ziare ce se puteau citi erau cele de sport. Mai putea fi lecturată, pînă în 1985, revista "Flacăra", de sub conducerea lui Adrian Păunescu, revistă care îmbina un anumit curaj, prin prezentarea vieții mizerabile a românilor, cu ode închinate Conducătorului. În mediul studențesc erau apreciate două reviste: "Opinia studențească" (editată la Iași) și "Echinox". Puținele reviste de cultură încercau să țină dreapta cumpănă a valorii. "România literară" (prin echipa meritorie de critici - Nicolae Manolescu, Eugen Simion, Mircea Iorgulescu, Valeriu Cristea, Z. Ornea) căuta în cărțile apărute semnele rebele ale timpului, refuzînd să elogieze o carte dacă autorul avea funcție politică. Funcția politică a pervertit imens de mult talentul în comunism. Cu mari dificultăți de cenzură apărea și "Secolul XX" - o revistă transformată în eveniment editorial cu fiecare apariție.

Cam acestea erau debușeurile culturale ale "epocii de aur". Față de 1989, situația din mass-media ieșeană s-a schimbat radical. Anul acesta, concurența în mass-media ieșeană a devenit foarte vizibilă. Concurența, atît între posturile de radio și televiziune locale, cît și între ziare, s-a dovedit benefică. În Iași nu apare nici un ziar extremist. Fiecare se străduiește să respecte criteriile obiectivității și informării prompte. Că nu se ajunge întotdeauna la normele de profesionalism este altă chestiune.

"Monitorul" a încercat să accepte aceste norme jurnalistice, valabile oriunde în lume. Democrația incipientă românească obligă presa să suplinească, de multe ori, factorii de decizie, abilitați să facă dreptate. "Monitorul" a fost la originea multor dezvăluiri senzaționale, care s-au încercat să fie dosite cît mai bine. Semnalele noastre n-au avut întotdeauna ecoul scontat. Marin Preda consemna undeva că presa e eficientă cînd, cu probe, poate obliga un ministru să-și dea demisia. N-am reușit noi cu personaje mai mărunte această performanță, dar cu miniștrii!

Ca orice ziar care se respectă, "Monitorul" are ambiția să fie cel mai bun în 1994. Că vom reuși sau nu, asta e o chestiune care se va vedea pe parcurs.

De fapt, publicațiile trebuie să reziste la presiunile politice ale timpului. Nu-ți trebuie curaj pentru a evita partizanatul. Este necesară acea luciditate care să-ți permită să nu omiți nimic din orice eveniment. Presa va fi cu atît mai respectată atunci cînd va atinge punctele dureroase, nevralgice sau incerte cu nonșalanța analistului care știe că-și face o profesie. De va fi așa în "Monitorul" va fi bine. Iar cînd și bătrînul Homer mai aținește, e necesar ca cititorul să-i dea un avertisment. Față de 1989, ziarul local, cumpărat dimineața, în zori, a devenit o obișnuință. Din acest punct de vedere, s-a schimbat ceva în România. Noi, ca ziariști, simțim că nu scriem în van, că cititorul ne așteaptă și vrea să nu-l dezamăgim. ■

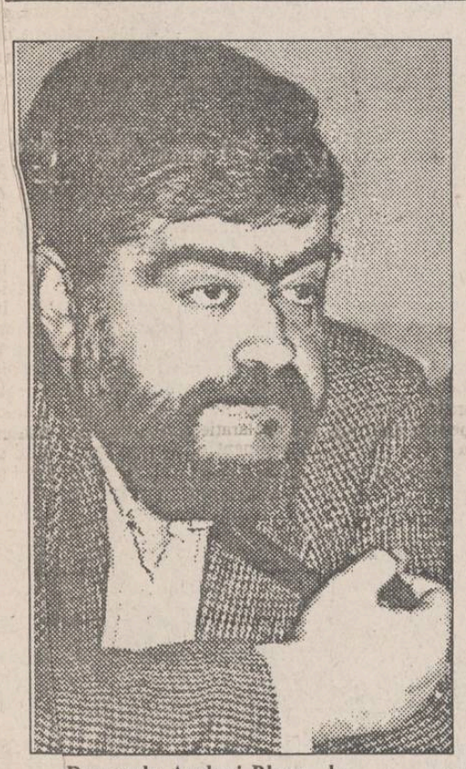

INTERVIURI ÎN SERIAL (II)

"Cînd vorbești mult, nu mai ai timp să gîndești"

■ dialog cu ANDREI PLEȘU, directorul revistei "Dilema"

Domnule Andrei Pleșu, de unde vine această explozie a cuvintelor în societatea noastră de azi? Cum explicați "logoreea" aceea în continuă emisie?

- Frustrați atîția ani, pînă în '89, acum toți își consumă propriile frustrări și se debitează pe sine. Fiecare se debitează pe sine, indiferent de ține aude, indiferent de interlocutor. Există o indiferență față de interlocutor, care nu se colorează pasional decît cînd interlocutorul trebuie contrazis. În general, lumea vorbește și se exprimă ca să se exprime mai mult, decît ca să comunice.

- Dar ăsta nu-i o boală eminamente românească ori balcanică!

- Da, bu, asta e o boală a secolului, într-un fel, dacă e să privim mai larg. Gustav Yung are o observație, într-una din cărțile lui, despre faptul că e un semn apocaliptic să vezi cuvîntul, care este originar și constitutiv pentru specia umană și pentru creație, în general, să vezi tocmai Cuvîntul intrînd în delir nesemnificativ. Deci, tocmai ceea ce ar trebui să structureze lumea, sfîrșește prin a o face să explodeze, prin a o dezorganiza. Este deci și o problemă care ține de lume, în general. Dar, la noi, ea are coloratura specifică a erelor post-totalitare și a latinității noastre isterice. Că doar noi nu sîntem norvegieni, nu putem să ne mulțumim cu gesturi mute, noi avem nevoie de zgomot. Cu cît se vorbește mai mult, cu atît comunicarea este mai redusă și vorbitul are această perfidie că te smulge de la reflecție - cînd vorbești mult, nu mai ai timp să gîndești! - dar nu te livrează acțiunii.

- Am impresia că-l regăsesc, alci, pe autorul "Minimei moralia".

- Domnule Dorin Popa, spun acum lucruri la care, într-adevăr, am reflectat în ultima vreme și pe care, de altfel, le voi și scrie cît de curînd. Tema propusă de dumneavoastră discuției îmi stătea la inimă, recunosc.

- Deci, credeți că urgența emisiei verbale ne confiscă atît contemplativitatea cît și voința acțiunii imediate?

- Da, în general, cînd nu mai reflectezi foarte mult, devii un om de acțiune. Ei, vorbitul te confiscă reflexiei, fără să te livreze faptei! E un teritoriu în sine, așa, un fel de aflare în treabă.

- Este chiar atît de periculos?

- Este, este și asta se vede, asta simte tot românul, așa. Dacă te uiți la ședințele parlamentare, îți dai seama cît de mult se vorbește, cît de puțin se comunică și cît de puțin se face. Și cît de puțin se gîndește, în același timp! Adică, toate funcțiile firești ale unei colectivități lucrătoare - cum ar trebui să fie Parlamentul - sînt atenuate și rămîne la suprafață doar acest debit continuu, care e plin de narcisisme, e plin de polemici private, de glumițe. Fiecare își joacă șansa retorică, într-un fel sau altul, așa încît rezultatul este, din punct de vedere practic, dezamăgitor.

Mai e ceva: oamenii care făptuiesc împreună ceva tăcînd, se leagă mult mai mult unul cu altul și comunică mult mai mult unul cu altul decît oamenii care stau la taclale indefinit. Dialogul leagă, dar vorbăria anulează legăturile reale dintre oameni!

- Vorbăria este, de fapt, o formă a evaziunii.

- Este grav, aș spune, și din punct de vedere metafizic. Noi sîntem într-un spațiu în care ar trebui să recuperăm ceva din tradițiile creștinismului răsăritean care a valorificat aproape doctrinar tăcerea.

Una din virtuțile mișcării monahale din Răsăritul Europei este tocmai virtutea Tăcerii.

Tot isihasmul răsăritean este legat de capacitatea de a-ți educa limba. Și sînt cuvinte formidabile în Pateric, în colecțiile părinților deșertului, despre cît de greu este să-ți controlezi tocmai această înclinație naturală de a vorbi. Așa încît, pentru mulți, dacă reușești să îți disciplinezi vorbirea, ai reușit tot. Tăcerea repune în ordine tot. Există o vorbă formidabilă a unuia dintre călugării la care mă gîndesc, Varsanufie, care spune: "Tăcerea este mai slăvită decît teologia". Adică, e așezată mai sus, pe treapta desăvîrșirii spirituale, decît vorbirea despre Dumnezeu.

Iar Isaac de Ninive spune, la un moment dat: "Tăcerea-i taina vremurilor viitoare". Această formulă destul de misterioasă pune tăcerea într-o perspectivă eschatologică: vom înțelege ce-i cu noi, cînd vom descifra misterul tăcerii!

Or, vă dați seama ce departe-i tematica asta față de bavardajul nostru contemporan! Sînă aproape ridicol. Ne irosim supărător de mult - și, repet, mă includ cînd spun asta, nu înțeleg să judec dinafară - ne irosim într-o veșnică petrecere de vorbe. *(va urma)* **(dialog realizat de Dorin POPA)**

ULTIMUL VAGON POȘTAL

În atenția domnului primar Constantin Simirad

Domnule Primar,

Societatea noastră a participat la licitația publică din 22.12.93, organizată de primărie: Încă din momentul înscrierii la licitație delegatul nostru a observat lipsa organizării și a interesului compartimentului desemnat să se ocupe de această problemă.

Astfel:

- nu a existat o mediatizare corespunzătoare prin mijloace specifice un singur ziar explicînd în rezumat cam despe ce ar fi vorba înultima zi de înscriere și cu o zi înainte desfășurării propriu-zise;

- la afișierul primăriei nu a fost pus regulamentul, lista planșelor cu pozițiile propuse și mărimea sumelor ce trebuiau depuse ;

- au fost lipite pe afișier numai o parte a planșeelor; cîteva dintre ele lipsind chiar și din copiile existente în biroul ce se ocupa de această problemă;

- majoritatea planșeelor erau prost desenate făcînd imposibilă localizarea pozițiilor; o parte dintre ele fiind și ilizibile datorită proastei xeroxări;

- nu au fost indicate suprafețele majorității pozițiilor;

- nu a fost indicat locul de unde se pot ridica sumele depuse drept garanție, și cînd anume;

- nu a existat nici o planșă care să arate care sînt pozițiile din bazarul comercial, cum arată acea care sînt pozițiile din bazarul comercial, cum va arăta acea construcție uniară, cît va costa.

În ce privește modul de desfășurare a licitațiilor au exist de asemenea nereguli;

- nu s-au întocmit și afișat o listă închisă în ultima zi a înscrierilor, care să-i și nominalizeze, pe participanți.

- au avut acces în sala de licitații și persoane neînscrise, unele dintre ele strigînd diverse sume spre a ridica nivelul licitației;

- viteza cu care conducătorul licitației striga diferite oferte era atît de mare încît nu se putea face nici măcar o evaluare aproximativă a nivelului chiriei;

- nu s-a impus un regulament care să ofere garanția ca acei licitatori care au cîștigat vor și încheia contractul de închiriere.

Din motivele arătate mai sus, considerăm că licitațiile ținute nu întrunesc condițiile legale, le contestăm, și vă rugăm să le reprogramați la începutul anului 1994.

Lidia UNGUREANU
patronul S.C. JELIO S.R.L.

Firma consilierului municipal Mitică Ungureanu ne datorează peste 10 milioane

S.C. CHARM S.A. din Suceava, firmă ce editează cotidianul NORD-PRESS, vă roagă colegial să o ajutați să recupereze suma de 10.167.750 lei (zece milioane o sută șaizeci și șapte mii șapte sute cincizeci), bani pe care i-i datorează S.C. DEMOCRATIS S.R.L. din Iași, al cărei patron este dl. Mitică Ungureanu, consilier municipal și lider al partidului F.S.N.S.D. Iași.

Iată despre ce este vorba:

Societatea noastră a expediat pe data de 13 nov. 1993, un camion cu 8825 sticle 1/2, cu alcool 96 grade, marca PORTOROM, în ambalaj de PVC, firmei DEMOCRATIS S.R.L., pe care aceasta l-a vîndut în aceeași zi firmei FANTASYO.

Dl. Mitică Ungureanu ne-a fost prezentat ca fiind un om de afaceri cu un palmares bogat și cu o înaltă ținută civică.

Conform înțelegerii, dl. Ungureanu trebuia să facă jumătate din plată la livrare și cealaltă jumătate după 7 zile. Nici pînă în ziua de azi (28 dec. 1993) nu a binevoit să-și achite datoria, sau măcar să ne restituie ambalajul, cu toate că a semnat un angajament de plată, a cărui dată limită a expirat pe 18 dec. 1993. Poate pentru alte firme 10 milioane lei n-ar însemna prea mult, dar pentru firma noastră, care este oarecum nouă și care face eforturi deosebite să finanțeze un ziar cotidian, o asemenea pierdere ar fi dezastruoasă.

Vă rugăm să-i amintiți și dvs. d-lui Mitică Ungureanu să nu purceadă în anul 1994 fără să-și plătească datoriile pe 1993.

În speranța că semnalul dvs. îl va sensibiliza, vă mulțumim anticipat.

Director,
Gheorghe Știrbu

Din scrisorile, telefoanele și audiențele zilei

■ Filiaă PROPACT la Miroslava

Dl. Teodor Botezatu, Iași, ne-a telefonat, anunțîndu-ne că duminică, 5 decembrie 1993, a avut loc ședința de constituire a filialei comunale Miroslava a Sindicatului agricol POPACT care numără 57 de membri. Sediul filialei a fost stabilit la complexul zootehnic din satul Balc. Președinte al sindicatului PROPACT Miroslava este dl. Gh. Bucu, vicepreședinte Gh. Silvestru, iar secretar încasator - dl. Aurel Ernil.

■ Focuri bengale oferite de I.R.E.

D-na Ana Ciornei din Iași, str. Vasile Conta nr. 13, este vecina unui șantierde construcții care a existat înapropierea Statuii Independenței. Zilele acestea, șantierul s-a retras și au rămas cablurile I.R.E. de înaltă tensiune din care unii au furat cît au putut.

Vremea medă dă naștere la adevărate focuri bengale care amuză pe unii, dar pot constitui pericol de electrocutare pentru mulți. A datelefon la I.R.E. - 147070 - dar-au indiferență, ca și în cazul neizolării firelor pe șantier, domnii și doamnele cu care a vorbit au amenințat că, în economia de piață, deplasarea mașinii I.R.E. la fața locului înseamnă plata cheltuielilor de către cel care, cetățenește, a făcut sesizarea. O facem și noi, ca să plătim împreună cu d-na Ciornei, pentru ca I.R.E. să-și protejeze instalațiile!

■ Gheată dispărută din coletul poștal

Dl. Pavel Suciu din Iași, Splai Bahlui nr. 16 A, bl. G3, sc. B, et. 1, ap. 6, a primit pe numele soției sale un colet poștal de la fiica sa, căsătorită în Anglia. La poșta din Păcurari - la Oficiul 13! - a observat că pachetul e violat, dar a dat deranjul pe **seama drumului** străbătut. Necorect i s-a părut și faptul că trimiterea nu era însoțită de nici un document scris, cu arătarea elementelor de identificare: conținut, valoare, costul transportului etc. Important i s-a părut că, în ce privește gramajul, acesta corespundea celui de pe pachet. Acasă, la desfacerea pachetului, a constatat că a primit o gheată și două sprayuri. Unde-i însă cealaltă gheată, pentru că "manopera" nu folosește nici destinatarului, nici celui care a violat conținutul?

■ Lipsesc calendarele

Dl. Spiridon Andreescu, str. V. Lupu nr. 80, semnalizează lipsa în momentul de față a calendarelor de tot felul de la librăriile și unitățile RODIPET din municipiul Iași. Au existat, dar s-au terminat, spune dl. Spiridon. Dați dumneavoastră un semnal să apară calendarele, pentru că ele încă se mai caută, au trebuință! L-am dat, d-le Andreescu.

■ Vorbește decedatul Victor Hălciug

Dl. Victor Hălciug, Șos. Păcurari nr. 23, bl. 542, sc. A, et. 3, ap. 2, care a participat la ceremonia de depunere a coroanelor la monumentul celor care au căzut în decembrie '89 la Otopeni - și pe care T.V. ni l-a prezentat joi seara, 23.12. a.c., răspunzînd reporterului - nu-i altcineva decît cel care, mai multe zile, a figurat decedat în evidența unității militare 0865 Cîmpina. Cel despre care, în telegrama adresată familiei din Iași, unitatea o încunoștiința la 28 decembrie 1989 că "în luptele pentru apărarea Revoluției, Victor Hălciug a căzut la datorie în municipiul București".

Pînă vor vorbi alții, este bine că decedații supraviețuiesc și că, măcar din cînd în cînd, vorbesc publicului. Din vorbă o să rezulte și adevărul.

■ Bilete cu costuri majorate la R.A.T.C., dar pe distanțe artificiale

Dl. Ilie Melu, viceprimarul comunei Bîrnova, ne-a spus necazul cetățenilor din satul Păun. Este vorba despre intențiile R.A.T.C. Iași de a majora prețurile pe mijloacele de transport. De la stația Bucium la satul Păun sînt aproximativ 4,7 km, dar R.A.T.C. a afișat că ar fi 8 km. Aceasta, pentru a justifica costul biletelor și încasarea unor sume în plus.

Cum astăzi cunoașterea exactă a distanțelor stă la îndemîna oricui, cetățenii cheamă conducerea R.A.T.C. - pe dl. director C. Cuza - la realism, corectitudine și cinste. Oricine e de acord să plătească, dar pe kilometrii efectiv parcurși.

■ Reacții de respingere a intențiilor P.D.A.R.

Dl. Ironim Stoica, Iași. Ieri, **la Casa Pogor, într-o consfătuire de** lucru a factorilor responsabili de la Inspectoratul Județean pentru Cultură Iași, s-au făcut și unele aprecieri cu privire la declarațiile d-lui Petru Dascălu, președintele filialei Iași a P.D.A.R., în "Monitorul", privind pretenția acestui partid de a conduce Ministerul Culturii.

"Solicitarea nu are fundamentare. Se face o gravă confuzie între ceea ce înțelegem noi prin cultură și ceea ce știe dl. Dascălu doar despre cultura plantelor" a spus dl. Ștefan Oprea, consilierul șef al Inspectoratului. La care dl. Florin Cântec, consilier, a adăugat: "regulamentul prevede că instituția nu-i partizană din punct de vedere politic. Plecînd de aici, înseamnă că ori P.D.A.R. nu cunoaște regulamentul - și trebuia să se aplece mai întîi asupra lui - ori specialiștii săi, printre care și dl. Dascălu, ocupați în cultura păioaselor, nu reușesc să cuprindă și să înțeleagă lucrurile esențiale". **(Ion N. OPREA)**

MONITORUL JURIDIC

Dragi cititori ai rubricii noastre,

La cumpăna dintre ani și în prag de An Nou, gîndul nostru se îndreaptă spre dvs. A mai trecut un an din viața noastră, care nu ne-a adus prea multe speranțe. Din contra, a fost un an agitat, plin de contradicții și cu mari insatisfacții, atît spirituale cît și materiale.

Sperăm ca, în tot zbuciumul dvs., rubrica noastră să fi reușit, în acest an, să vă lămurească unele întrebări și să vă informeze cu legislația mereu în schimbare din această perioadă de tranziție.

Dorim, pentru noi toți, ca Noul An să fie mai bun în ceea ce privește legislația privind protecția socială, economică, învățămînt, sănătate, cultură etc.

Cu noi speranțe de mai bine, sănătate și pace și un sincer La Mulți Ani!, să ne reîntîlnim în Noul An, 1994. **(Consilier juridic, Mina LOZONSCHI)**

Notă: Cu interes deosebit așteptăm scrisorile dvs. în Noul An. În anul 1994, redacția cotidianului MONITORUL acordă consultații juridice gratuite pentru persoanele cu venituri modeste, în zilele de miercuri și vineri, între orele 15.00 - 17.0

Ancheta "Monitorul - Radio Nord-Est"

Alin Lupeică a fost desemnat cel mai bun sportiv al Iaşului pentru a doua oară consecutiv

Expresul Linford Christie

Ca şi anul trecut, ziarul "Monitorul" - de data aceasta în colaborare cu Radio Nord-Est, a stabilit un clasament al celor mai buni sportivi ai Iaşului pe anul 1993. Pe lîngă reporterii sportivi de la "Monitorul" şi Radio Nord-Est, au răspuns cu amabilitate anchetei noastre cîţiva dintre conducătorii unor grupări sportive ieşene, precum şi cititorii cei mai fideli ai paginii noastre de sport. Departamentul Sport al "Monitorului" a mai întocmit, pentru diversificare, şi clasamente ale celor mai buni antrenori şi echipe din oraşul nostru, ale celor mai buni fotbalişti români, precum şi o ierarhie a stelelor sportului mondial.

Iată rezultatele:

■ Cel mai bun sportiv al oraşului Iaşi pe anul 1993

1. Alin Lupeică (scrimă - C.S.M. C.S.Ş. Unirea - 147 p).
2. Vasile Câtea (box profesionist - 143 p).
3. Marius Ciobanu (judo - Politehnica C.S.Ş. Unirea - 124 p).
4. Constantin Frai (tir cu arcul - C.S.M. - 122 p).
5. Vasile Stanciu (handbal - Politehnica - 121 p).
6. Lenuţa Borş (handbal - H.C. Aura - 109 p).
7. Constantin Velea (box - C.F.R. - 96 p).
8. Sorin Haraga (fotbal - Polynx - 86 p).
9. Gabriela Mihalcea (atletism - Politehnica - 74 p).
10. George Covăsală (popice - C.F.R. - 70 p).

Cu cele două medalii de bronz cucerite la C.M. de tineret şi la C.E. de seniori, Alin Lupeică nu putea scăpa titlul. Este surprinzător totuşi că în clasamentele Federaţiei Române de Scrimă, Alin figurează de-abia pe locul 8, în urma unor sportivi cu rezultate inferioare. Cîştigarea titlului naţional profesionist de box la categoria 71 kg şi păstrarea acestuia au fost atuurile boxerului Vasile Câtea, care n-a lipsit mult să provoace marea surpriză a anchetei. Pe locul III, o mare speranţă a sportului ieşean: judoka Marius Ciobanu.

■ Cel mai bun antrenor: Iulian Bîtucă - scrima

1. Iulian Bîtucă (scrimă - C.S.M. C.S.Ş. Unirea - 25 p).
2.-3. Cornel Bădulescu (handbal - H.C. Aura - 19 p).
Mihai Dănilă - Marian Moldovan (fotbal - Polynx juniori - 19 p).
4. Cornel Costăchescu (fotbal - Constructorul - 18 p).
5. Vasile Simionaş (fotbal - Polynx, 16 p).

Concurenţa fotbalului şi a handbalului nu l-a putut opri de data aceasta pe antrenorul scrimerilor ieşeni să cîştige - şi încă la o diferenţă apreciabilă - acest titlu. Din palmaresul lui Iulian Bîtucă reţinem doar atît: cîştigarea titlului naţional de tineret pe echipe şi individual, prin Dan Dorofte, care l-a învins în finală pe... Alin Lupeică. Cîştigătorul de anul trecut, Cornel Bădulescu, are handicapul unei jumătăţi de an de inactivitate, iar cuplul Dănilă - Moldovan s-a remarcat prin cîştigarea titlului naţional de juniori la fotbal - cea mai bună performanţă din istoria sportului cu balonul rotund de pe Bahlui!

■ Cea mai bună echipă ieşeană: H.C. Aura

1. H.C. Aura - handbal feminin (antrenori: V. Lupan, apoi C. Bădulescu) - 29 p.
2. Politehnica - handbal masculin (Dan Constantinescu) - 20 p.
3. Polynx - fotbal juniori (M. Dănilă, M. Moldovan) - 19 p.
4.-6. Polynx - fotbal seniori (V. Simionaş) - 16 p.
Constructorul - fotbal (C. Costăchescu) - 16 p.
C.F.R. - popice (G. Covăsală) - 16 p.

Handbal, fotbal şi... (surpriză!) popice. Aura nu putea scăpa primul loc, fiind singura echipă locală cu participare europeană, pe care o dorim cît mai lungă. Un vot de încredere şi pentru echipa de fotbal din dealul Copoului, care a rămas mult datoare suporterilor ieşeni.

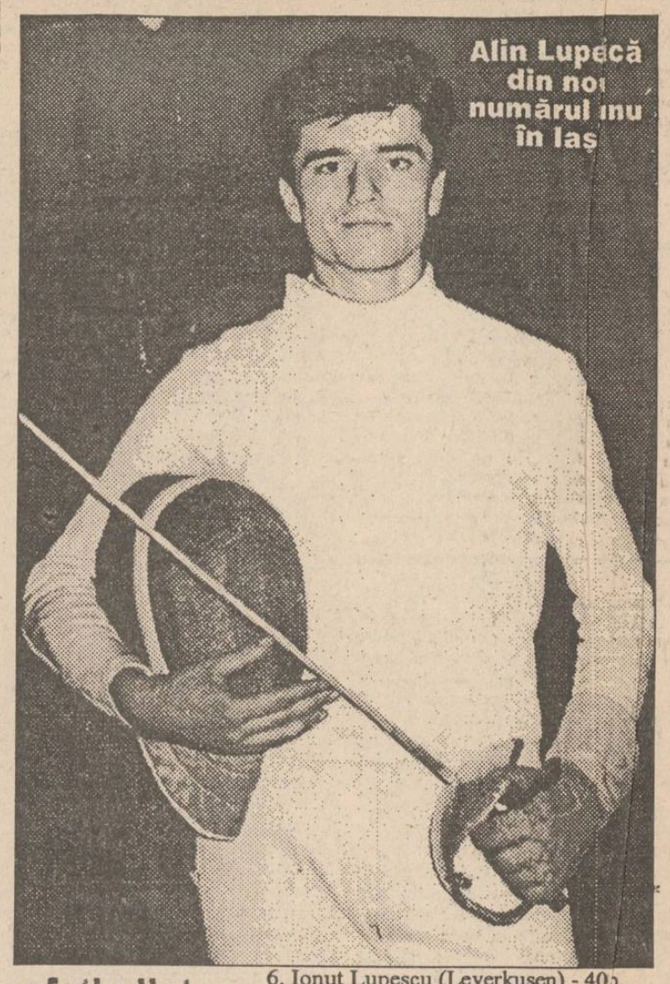

■ Cel mai bun fotbalist român: Hagi - magicianul de la Brescia

1. Gheorghe Hagi (Brescia) - 57 p.
2. Florin Răducioiu (Milan) - 55 p.
3. Ilie Dumitrescu (Steaua) - 53 p.
4. Ovidiu Sabău (Brescia) - 50 p.
5. Gheorghe Popescu (Eindhoven) - 44 p.
6. Ionuţ Lupescu (Leverkusen) - 40 p.
7. Florin Prunea (Dinamo) - 30 p.
8. Dan Petrescu (Genoa) - 28 p.
9. Dorinel Munteanu (Cercle Brugs) - 26 p.
10. Gheorghe Craioveanu (Universitatea Craiova) - 25 p.

Fără nici o intenţie, clasamentul nostru seamănă foarte mult cu toate topurile fotbalului apărute în presa autohtonă. Este o confirmare a contribuţiei majore adusă la calificarea echipei naţionale a trioului Hagi - Răducioiu - Dumitrescu, tatonat îndeaproape de un jucător cu nimic mai prejos: laboriosul Sabău.

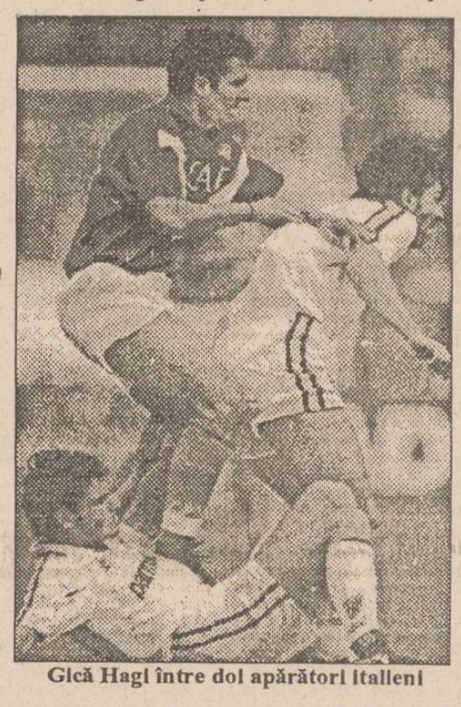

Gică Hagi între doi apărători italieni

■ Stelele sportului mondial

1. Linford Christie (Marea Britanie atletism) - 54 p.
2. Michael Jordan (S.U.A., baschet) - 50 p
3. Evander Holyfield (S.U.A., box) - 48 p
4. Miguel Indurain (Spania, ciclism) - 41 p
5. Pete Sampras (S.U.A., tenis) - 36 p.
6. Steffi Graf (Germania, tenis) - 33 p.
7. Wang Yungxia (China, atletism) - 32.
8. Merlene Ottey (Jamaica, atletism) - 31
9. Gail Devers (S.U.A., atletism) - 29 p.
10. Roberto Baggio (Italia, fotbal) - 28

Deci, patru atleţi (Stuttgartul rămîne în memorie!), doi tenismeni şi doar un fotbalist. La această categorie s-a înregistrat "disputa" cea mai strînsă, între "expresul" Christie, "tornada" Holyfield şi "vrăjitorul" Jordan.

	IAŞI	Ţară	Lume
Sportivul anului	Alin Lupeică (scrimă)	Francisc Vaştag (box)	Lindford Christie (Marea Britanie - atletism)
Sportiva anului	Lenuţa Borş (handbal)	Lavinia Miloşovici	Steffi Graff (Germania - tenis)
Fotbalistul anului	Sorin Haraga (Polynx)	Gh. Hagi (Brescia)	Roberto Baggio - (Juventus)
Echipa anului	H.C. Aura (handbal feminin)	România (fotbal)	Chicago Bulls (baschet - SUA)
Personalitatea anului	Dan Cârlan	Anghel Iordănescu	Bernard Tapie
Evenimentul anului	Vasile Câtea - primul campion naţional de box profesionist post - revoluţionar	Calificarea naţionalei la World Cup	retragerea din activitate a lui Michael Jordan
Surpriza anului	Dan Dorofte - campion naţional la sabie-tineret	transferul fotbalistului Florin Răducioiu la A.C. Milan	Germania - campioană europeană la baschet masculin
Revelaţia anului	echipa de fotbal Polynx juniori	echipele de atletism ale României	atletele chineze
Decepţia anului	Alina Pieptu - badminton	Cornel Dinu (antrenor fotbal)	Carl Lewis (SUA - atletism)
Speranţa anului	Marius Ciobanu (judo) Eugen Ilie (baschet)	Alin Lupeică (sabie)	Andrei Medvedev (tenis - Ucraina)
Trofeul "Portocala" (Relaţii cu presa)	Dan Pavelescu (director OJTS) Cornel Bădulescu (Handbal)	Numai pentru oraşul Iaşi	
Trofeul "Lămîia" (Relaţii cu presa)	Adrian Pascal (patron AURA) Iulian Bituca (antrenor scrimă		

PRONOSPORT

Concursul din 2 ianuarie 1994

1. Cagliari - Lecce 1. Cagliari - locul 12, 14 p; Lecce - locul 18, 4 p. Ambele echipe vin după cîte o serie neagră: Lecce - şase înfrîngeri consecutive, Cagliari - numai trei. Deocamdată, avantaj Cagliari.

2. Genoa - Cremonese 1, x. Genoa - locul 15, 11 p; Cremonese - locul 9, 17 p. Partida dintre echipa-decepţie a campionatului (Genoa) şi echipa-revelaţie se arată deschisă oricărui rezultat. Gazdele vor forţa cu toate liniile, pentru că un nou eşec pe teren propriu le-ar afunda şi mai mult în nisipurile mişcătoare ale zonei inferioare a clasamentului.

3. Inter - Atalanta 1. Inter - locul 5, 20 p; Atalanta - locul 16, 11 p. Atalanta a cîştigat ultima oară la Milano în 1985 (3-1). De atunci, doar un singur egal (0-0 în 1991) şi, în rest, victorii interiste.

4. Lazio - Sampdoria 1, x, 2. Lazio - locul 6, 20 p; Sampdoria - locul 2, 22 p. Sampdoria este spaima echipelor ce joacă pe teren propriu şi va încerca cu siguranţă să torpileze şi nava "amiralului" Zoff. Singurele speranţe ale romanilor sînt Gascoigne şi Boksic.

5. Napoli - Foggia 1, 2. Napoli - locul 7, 18 p; Foggia - locul 11, 15 p. Absenţe de marcă în echipa gazdă: Corrini, Corradini (suspendaţi), Cannavaro şi Di Canio (accidentaţi). Va reuşi Foggia, în aceste condiţii, marea surpriză?

6. Piacenza - Parma x. Piacenza - locul 13, 14 p; Parma - locul 3, 21 p. Piacenza este una din puţinele echipe care n-a pierdut nici un joc pe teren propriu şi asta trebuie să fie un semnal de alarmă chiar şi pentru puternica Parma.

7. Reggiana - Milan 2. Reggiana - locul 14, 12 p; Milan - locul 1, 23 p. Fără Mateuţ şi Futre, motoarele echipei, Reggiana se prezintă la meciul cu Milan precum în faţa unui pluton de execuţie.

8. Torino - Roma 1, x. Torino - locul 8, 17 p; Roma - locul 10, 16 p. Roma are un procentaj mai bun în deplasare: două victorii şi trei egaluri. Iar ascensiunea, după cîte se pare, de-abia începe.

9. Udinese - Juventus x. Udinese - locul 17, 10 p; Juventus - locul 4, 21 p. Ambele echipe vor avea "goluri" însemnate în componenţă: Desideri şi Calori (suspendaţi) la gazde, J. Cesar, Vialli, D. Baggio (accidentaţi) la Juventus.

10. Brescia - Cosenza "B" 1, x. Brescia - locul 11, 16 p; Cosenza - locul 10, 17 p. Partidă foarte dificilă pentru echipa lui Lucescu, care se vede pe punctul de a pierde trenul calificării. Victoria e absolut necesară, măcar pentru păstrarea speranţei.

11. Lucchese - Fiorentina "B" x. Lucchese - locul 5, 18 p; Fiorentina - locul 1, 24 p. Fiorentina a pierdut un singur meci în deplasare, în timp ce Lucchese n-a pierdut nici unul acasă. Aritmetica ne spune că egalul ar trebui să primeze.

12. Pescara - Bari "B" 1. Pescara - locul 18, 11 p; Bari - locul 3, 20 p. Aceasta este propunerea noastră pentru o eventuală surpriză a etapei, care să vă îmbogăţească acum, de sărbători. Dar cei din Bari or fi de acord?

13. Verona - Vicenza "B" 1. Verona - locul 13, 14 p; Vicenza - locul 16, 13 p. Ambele echipe luptă din greu pentru evitarea retrogradării şi s-ar putea ca punctele puse în joc în aceste dispute directe să cîntărească greu cînd se va trage concluzia finală. **(Ion C. TEODOR)**

Între atîtea clasamente serioase, vă invităm să priviţi şi unul mai plăcut vederii. Iată deci...

Topul frumuseţilor sportive

1. Susen Tiedtke (Germania - atletism)
2. Muriel Andurand (Franţa - înot)
3. Katarina Witt (Germania - patinaj)
4. Heike Henkel (Germania - atletism)
5. Nathalie Lelievre (Franţa - yachting)

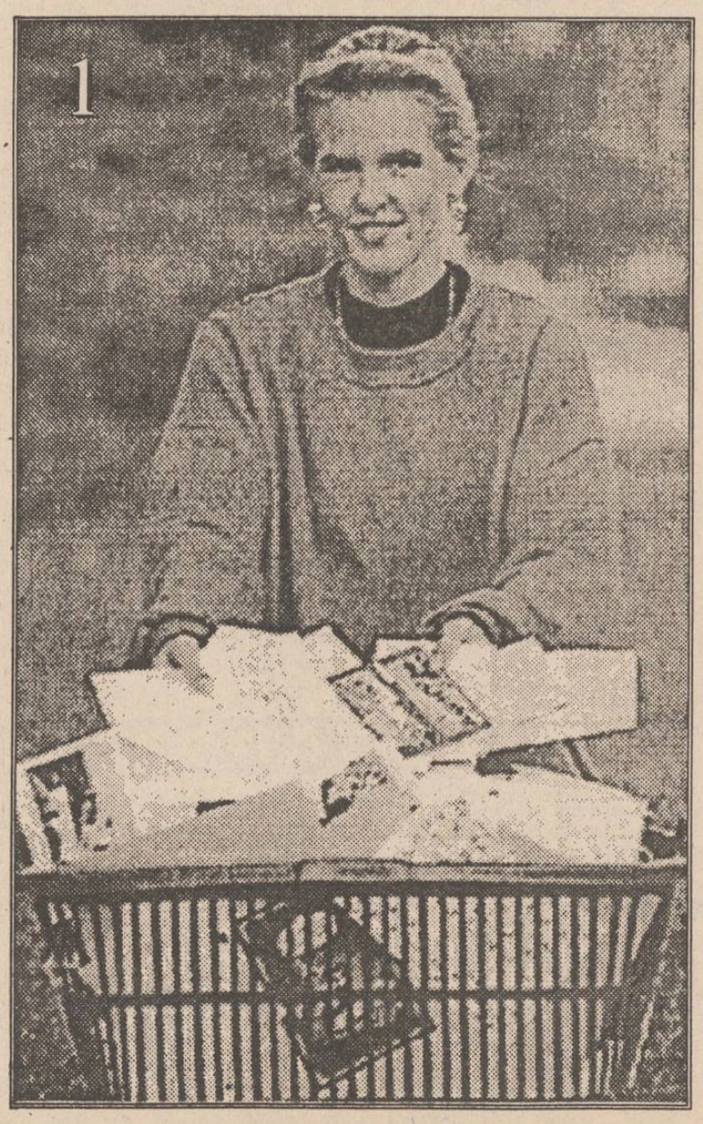

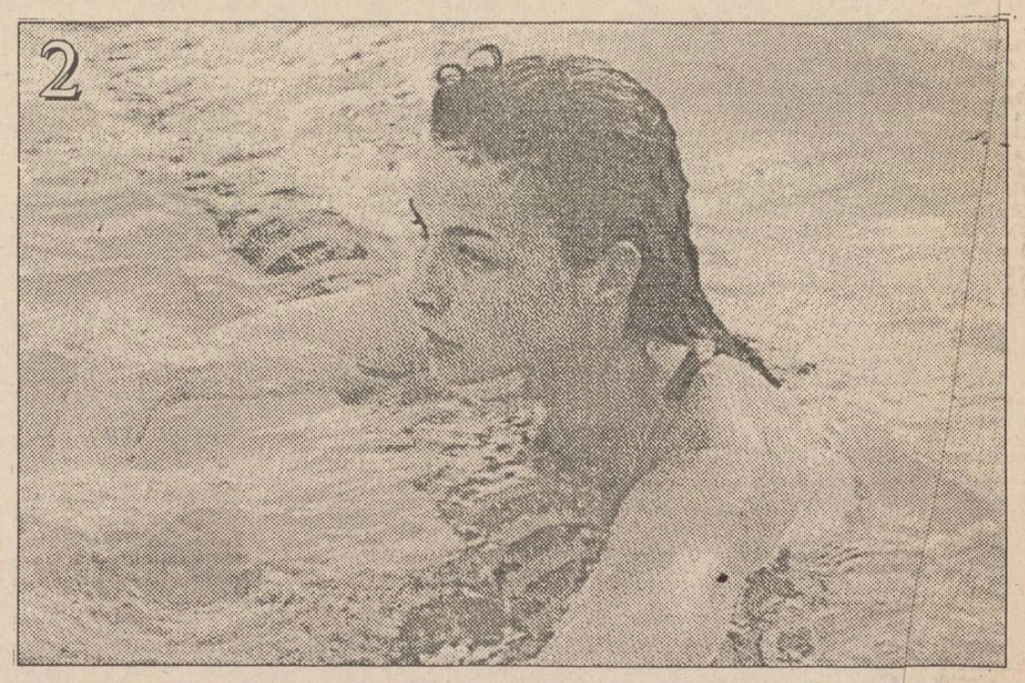

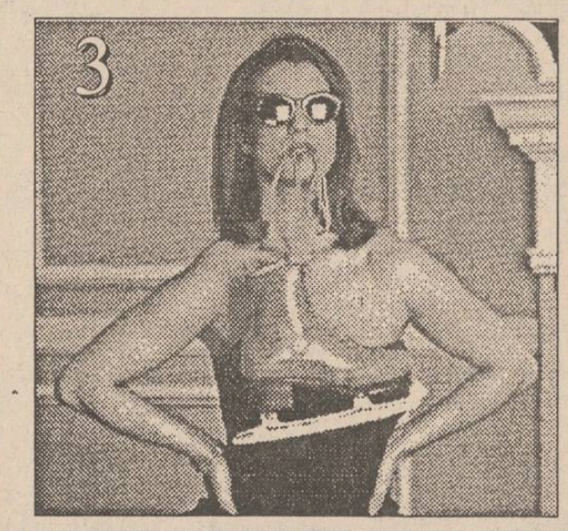

CARNETUL ZILEI
JOI, 30 decembrie 1993

✝ Sf. Mc. Anisia; Cuv. Teodora

VREMEA

4° — 5°C

Vreme în general caldă pentru această perioadă, cu cerul mai mult noros, la începutul intervalului, apoi variabil la noros. La începutul intervalului, pe alocuri vor mai cădea precipitații slabe mixte. Vîntul va sufla slab la moderat, din sector nordic. Valorile maxime vor oscila între 2 și 5 grade, iar cele minime între -4 și 0 grade. **(Ion Sabin Istrate - Centrul de prevedere a Vremii Bacău)**

TV BUCUREȘTI

TVR 1 7,00 TVM. Telematinal ● 10,00 Actualități ● 10,05 Calendar ● 10,30 Călătorii ● 11,00 1001 audiții ● 12,00 Ecran de vacanță. Mamă Jo: Pierdut și găsit: O vizită la Zoo ● **13,00 Film serial: "Norii negri" (ep. 3)** ● 14,00 Actualități ● 14,10 TVR Iași ● 15,00 TVR Cluj-Napoca ● 16,00 Reportaj economic ● 16,20 Actualități ● 16,35 Film artistic: "Liceenii" ● 17,25 Cronografii ● 18,25 Bilanț '93 - Perspective '94 ● 19,25 Ecran de vacanță. Întîlnire cu eroi îndrăgiți ai desenelor animate ● **20,00 Actualități** ● 20,40 Publicitate ● 20,45 Studioul economic ● **21,15 Film serial: "Dallas", ep. 297** ● 22,10 Publicitate ● 22,15 Lege și fărădelege ● 22,30 Alfa și Omega. Impostura (I) ● 23,15 Actualități ● **23,35 Seară de balet: "Spărgătorul de nuci"** ● 0,30 Închiderea programului.

TVR 2 13,00 Desene animate: Captain Planet ● 13,30 În direct: Canal France International ● 14,00 Actualități ● 14,10 Grăuntele de aur ● 15,05 Tezaur ● 16,00 TVE Internacional. Telejurnal în limba spaniolă ● 16,30 Film serial: "Și bogații plîng", ep. 11 ● 17,00 Ceaiul de la ora 5 ● 19,00 Emisiune în limba germană ● 20,00 Actualități ● 20,40 Tradiții de Anul Nou ● 20,50 Videosatelit ● 21,00 TVM. Mesager ● 22,00 TV5 Europe. Telejurnal în limba franceză ● **22,20 Film artistic: "Intrusul"** (Germania, 1990) ● 0,05 Închiderea programului.

TV SATELIT

RTL *RTL*

8,00 Magazin matinal ● 10,10 Clanul lupilor (s) ● 11,00 Bogat și frumos (s) ● 11,30 Bancuri de pretutindeni ● 12,00 Prețul e fierbinte (cs) ● 13,00 Magazinul amiezii ● 14,20 California Clan (s) ● 15,10 Vremea dorinței (s) ● 16,00 Ilona Christen (show) ● 17,00 Hans Meiser (show) ● 18,00 Cine e șeful aici? (s.co) ● 18,30 O afacere de familie (s) ● 19,00 Chemarea inimii (s) ● 20,10 RTL împlinește 10 ani! ● 20,40 Vremuri bune, vremuri rele ● 21,15 Iată-mă! (show-ul împăcărilor) ● 22,15 Dublul (co. Ger.1993) ● 0,15 Recital Harald Juhnke (varietăți) ● 1,10 Caribe (f.a. Canada 1987) ● 2,50 Berlin Break (s.p.)

PRO 7 *PRO 7*

5,35 Seriale și d.a. ● Prințul piraților (f. S.U.A. 1953) ● 12,35 Albumul de familie (s.co) ● 13,45 O mie de mile de praf (s.w.) ● 14,30 Mike Hammer (r) ● 16,20 Diamonds (s.p.) ● 17,10 Mr. Belvedere (s.co) ● 17,40 Visez la Jeannie (s.co) ● 18,10 Desene animate (s) ● 19,30 Cei trei (s.co) ● 20,00 Albumul de familie (s.co) ● 20,25 Roseanne (s.co): "Cea mai amară pastilă" ● 21,15 Călătorie în Jamaica (s) ● 22,15 Cîinele din Blackwood Castle (f.p. Germania 1967) ● 0,00 Oltre la Porta, cu Marcello Mastroianni ● 1,15 Perry Mason și tăcutul gentleman (s.p. S.U.A. 1958) ● 2,25 Blue Angels Cafe (r).

EUROSPORT *Eurosport*

9,00 Aerobic ● 10,00 Eurogolf. Revistă sportivă ● 11,00 Eurofun. Bărci cu pînze ● Jocurile Olimpice de iarnă ● 12,00 Schi alpin masculin ● 13,00 Auto. Formula 1 ● 14,00 Biliard artistic ● 15,00 Schi (d) ● 15,30 Auto, Raliul Paris-Dakar ● 17,30 Auto. Magazinul sporturilor cu motor ● 18,30 Hochei pe gheață NHL ● 19,30 Euroschi - interviuri ● 20,30 Știri sportive 1 ● 21,00 Schi. C.M. de sărituri. Ger. ● 22,30 Autro. Raliul Paris-Dakar ● 23,00 Podiumurile Eurosport. Program la cererea dvs. ● 0,30 Hochei pe gheață.

SUPER CHANNEL *Super Channel*

6,30 Victoria - em. religioasă ● 7,30 Lumea afacerilor, știri ● 10,00 Tele shop ● 13,00 Afaceri la zi ● 13,30 La vest de Moscova - em. informativă est-europeană ● 14,00 Azi - reportaje de pe mapamond ● 15,30 Roata banilor - reportaj ● 19,00 Azi - reportaje ● 20,30 Magazin cultural european ● 21,00 Prima pagină - informații ● 22,00 Cronica dezastrelor ● 22,30 Buletin financiar ● 23,30 Media TV ● 0,00 Show-ul serii, cu Jay Leno ● 1,00 Show-ul serii, cu Jay Leno ● 1,00 Personal (show telefonic) ● 2,00 Show cu VIP din lumea muzicii și a cinematografiei condus de Bob Costas ● 2,30 Legea și Mr. Jones (s) ● 3,00 Em. în limba chineză..

MTV *MTV*

8,00 Matinal, cu VJ Rebecca ● 11,00 VJ Ingo ● 13,00 Planeta Pămînt în alertă! ● 14,00 Mari hituri cu Paul King ● 15,00 VJ Simone ● 17,30 Coca Cola Report ● 18,15 3 din 1: 3 videoclipuri ale unei formații ● 18,30 Topul MTV al telespectatorilor ● 19,00 Muzică soul cu VJ Richie Rich ● 19,30 Muzică non-stop ● 21,00 Beavis și Butthead (d.a.) - ediție de Crăciun ● 21,30 Unplugged cu Roxette ● 22,30 Gloria Estefan - special ● 23,30 Mari hituri, cu Paul King ● 0,00 Coca Cola Report ● 1,00 Party Zone: muzică de dans ● 3,00 VJ Marijne ● 4,00 Nocturna video.

5 *Canale 5*

7,30 Știri ● 10,00 M. Costanzo (r) ● 13,00 Forum ● 14,00 TG5 ● 14,25 Cotidiene cu Vittorio Sgarbi ● 14,40 Va fi adevărat? (cs) ● 16,00 Agenția matrimonială ● 17,00 Bim Bum Bam (d.a.) ● 19,02 OK! (cs) ● 20,00 Roata norocului (cs) ● 21,00 TG5 ● 21,25 Circulă zvonul (show) ● 21,40 Toți contra unu (show) ● 23,45 Casa Vianello (s) ● 0,15 Show-ul lui M. Costanzo ● 2,30 Cotidiene (r) ● 2,45 Circulă zvonul (r) ● 3,30 Zanzibar (s) ● 4,30 Casa Vianello (r).

SAT 1 *SAT 1*

7,00 Bună dimineața cu sport ● 10,55 Războiul în junglă (r) ● 13,25 Umbrele pasiunii (s) ● 14,10 Trapper John (s): "Cu trup și suflet" ● 15,10 Vecinii (s): "Invitație" ● 15,40 Expediția Orion (s.SF) ● 16,40 Star Trek (s): "Onoarea înainte de toate!" ● 17,45 Să riscăm! (cs) ● 18,20 Totul sau nimic (cs) ● 19,30 De 5 x 5 (cs) ● 20,30 Roata norocului (cs) ● 21,15 Sectorul lui Wolff (s.p.): "Pană de cauciuc" ● 22,15 Schreinemakers live - magazin incomod ● 0,10 Îngerul morții (f.p. Franța, 1985) ● 1,45 Star Trek (s.SF/r) ● 2,45 Reluări.

RADIO NORD-EST (72,44 MHZ)

0,00-24,00 Emisie de probă

RTV EUROPA NOVA

Radio - Program

6-24 6,30 Matinal Europa Nova ● 8,45 Avanpremieră ● 11,00 Replay ● 12,00 Observator ● 14,30 Terra ● 15,40 100% Comercial ● 16,00 Avanpremieră ● 16,05 Europa Nova Cultural ● 17,05 Musica mirabilis ● 18,40 Muzica în casa noastră ● 21,00 Un compozitor, o operă ● 22,30 Top 10 - sweet music ● Buletinele de știri (Infonova) vor fi difuzate din oră în oră între 6,30-11,30 și 15,30-20,30

TV 17,00 Deschiderea programului ● 17,05 Euromusic ● 17,30 Ideea europeană: ● 17,30 "Chipurile Elveției" (documentar, ultima parte) ● 18,00 "Europa între utopie și necesitate politică" - interviu cu dl. conf. dr. Ioan Ciupercă ● 18,30 Arii celebre din opere: "Ernani" de Giuseppe Verdi ● 18,40 Desene animate ● 19,00 Infonova ● 19,30 Administrația publică locală - masă rotundă cu oficialități ale Primăriei municipiului Iași și ale Prefecturii județului Iași ● 20,00 Videoclip '93 ● 20,35 Reporter Europa Nova ● 20,50 Putere (film artistic, producție S.U.A.; în distribuție: Richard Gere, Julie Christie, Gene Hackman) ● 22,40 Orele Euterpei ● 23,0 Închiderea programului.

RADIO IAȘI

6,00 Diminețile noastre 9.00 Știri 9.05 Radiosfera 13,00 Radiojurnal 13,20 Albumul cîntecului francez 14,00 Știri 14,05 Întîlniri pe unde medii 16,00 Radiojurnal 16,10 Radiograme 18,00 Știri 18,05 Corespondența radio - muzică ușoară 18,30 Corespondența radio - muzică populară 19,00 Știrile serii 19,10 Teatru la microfon 19,40 Vedete în recital 20,30 Piese clasice în interpretări moderne 21,00 Evenimentele zilei 21,20 Galaxia rock

SPITALE DE GARDĂ

Spitalul "C.I. Parhon" (Tel 140337) clinica IV medicală, clinica II chirurgie clinica II obstetrică

FARMACII DE GARDĂ

Farmacia nr. 2 Piața Unirii

CINEMATOGRAFE

● **Cinematograful "Victoria"**(telefon: 112502); 24-30.XII. 1993 - orele: 9;11,30; 14; 16;,30; 19 **"Singur acasă 2. Pierdut în New York".** Producție SUA, 1992. Comedie cu Macaulay Culkin. Premieră.

● **Cinematograful "Republica"** (Telefon: 114327); 24-30.XII.1993 - orele: 9;11;13;15;17;19 "Ecran de vacanță" - **"Robin Hood. Bărbați în izmene".** Producție SUA, 1993. Comedie parodică de Mel Brook. Premieră.

● **Cinematograful "Copou"** (Telefon: 145738) 24-30.XII.1993 - orele: 9;11;13;15;17;19 **"Asasinul".** Producție SUA, 1993. Thriller polițist.

● **Cinematograful "Dacia"** (Telefon: 164740) 24-30.XII.1993 - orele: 9;11,30; 14; 16,30 "Ecran de vacanță" - **"Hook".** Prodcție SUA, 1991. Fantezie de Steven Spielberg după "Povestea lui Peter Pan". 24-30.XII.1993, ora 19,00 **"Prețul trupului".** Producție SUA, 1993. Thriller erotic cu Madonna. Interzis spectatorilor sub 16 ani.

● **Cinematograful "Tineretului"** (Telefon: 117178); 24-30.XII.1993 - orele: 9;11;13;15;17;19; **"Pasagerul 57".** Producție SUA, 1992. Film de aventuri.

Videoteci

Sala mică a cinematografului "Republica"(orele: 10;12;14;16;18;20)

- Sala din str. Sf. Andrei, nr. 17 (orele: 9;11;13;15;17;19)

CURSUL VALUTAR
valabil pentru ziua de 30.12.1993

Cursul de referință stabilit pentru principalele valute în urma licitației de la BNR, valabil pentru astăzi este de:

1276,00 lei/USD
1918,72 lei/GBR
219,79 lei/FRF
748,43 lei/DEM

CURSUL DE SCHIMB AL DOLARULUI

VALABIL PENTRU DATA DE 29 - 12 - 1993

Casele de schimb valutar	CUMPĂRARE	VÎNZARE	COMISION
BANCA AGRICOLĂ - Telefon 146117	1668	1751	3%
BCR - Telefon 147260	1600	1680	0%
BRD - Telefon 142037	1590	1670	2%
BRCE - Telefon 117510	1595	1674,75	2%
BANKCOOP - Telefon 112566	1600	1680	0%
BANCPOST - Telefon 104227	1650	1680	5%
CASA DE SCHIMB VALUTAR EDMOND - Telefon 115309	1620	1700	0%

MICA PUBLICITATE

CASE, TERENURI

● Vînd (schimb cu o garsonieră, plus rest plată, negociabil) 1.200 m.p. teren construibil, situat în Șos. Bîrnova nr. 112. Relații la telefon 164248, după ora 20,00.

VÎNZĂRI

en gros — S.C. DECAR 10 S.R.L. — en gros

GRECIA

ARGO STRADE — GILLAS GRECIA

NOU! marmeladă de banane

la depozit VITALEF
tel. 098-133201/26

CUMPĂRĂRI

● Cumpăr obiecte de artă, curiozități, ceasuri, monede, medalii. Tel. 113089. (13607)

● Cumpărăm certificate de proprietate. Tel. 156300, int. 16. (13591)

ÎNCHIRIERI

● Caut garsonieră (apartament), (semi)mobilat(ă), ofer 20-30.000 lei, plata lunar. Tel. 172557 (interior 19), sau 144776 (zilnic, mai puțin sîmbăta).

OFERTE SERVICII

● Inginer, repar televizoare color și cu C.I. Trageri în bandă sonor. Tel. 128356. (13589)

DIVERSE

en-gros–en-gros-en-gros

S.C. FOOD-LAND S.R.L.
importator direct

pune la dispoziția clienților

o gamă variată de
produse alimentare și cosmetice

Prețuri imbatabile!

Adresa: magazin - Alexandru cel Bun, bl. H4, parter, tel.157034, fax. 131667;
depozit - Baza 3, tel. 132888/int. 148.

en-gros–en-gros-en-gros

en gros en gros en gros

S.C. FOOD-LAND S.R.L.
importator direct

cu ocazia Sărbătorilor de Iarnă
urează tuturor colaboratorilor
La mulți ani !

Adresa: magazin - Alexandru cel Bun, bl. H4, parter, tel. 157034, fax 131667;
depozit - Baza 3, tel. 132888/int. 148.

en-gros–en-gros-en-gros

S.C. **DORIAN** S.R.L.
Str. C. Negri 60

execută:
- ștampile de orice fel;
- legătorie artă (cărți, albume, mape birou, proiecte de diplomă, casete bijuterii etc.);
- lucrări protocol;
- legat arhivă.

Înfrumusețîndu-vă biblioteca și biroul la care lucrați veți obține confortul și ambianța de care aveți nevoie.

S.C. NORD-EST GROUP S.R.L.
execută

ecusoane plastifiate
prețuri negociabile

Adresa: Str. Smîrdan nr. 5,
tel. 172557, fax 144577.

Înțelegîndu-vă suferința și zbuciumul sufletesc determinat de decesul ființei dragi și dorind să vă ajute în încercarea de a depăși aceste clipe grele,

Agenția de pompe funebre
SINDA UNIVERSAL

Vă poate asigura serviciul complet necesar unei înmormîntări.
Totul se va desfășura conform dorinței și posibilităților dvs. financiare.

Adresa: Str. Eternității nr. 85, tel. 171233

CONSILIUL JUDEȚEAN IAȘI

COMUNICĂ:

În ședința din data de 17 decembrie 1993, Consiliul Județean Iași a aprobat Hotărîrea nr. 25 privind instituirea, urmărirea și încasarea următoarelor taxe speciale:

A. Taxă pe mijloacele de transport persoane și mărfuri

I. Transport de mărfuri:

1. Autocamioane (inclusiv bene pentru furaje):
- pînă la 7 to - 10.000 lei/an
- 7-8,5 to - 12.000 lei/an
- 8,5-10 to - 16.000 lei/an
- 10-20 to - 30.000 lei/an
- peste 20 to - 50.000 lei/an

2. Autospeciale:

a) autospeciale transport mărfuri (camionete, furgonete, remorci ușoare, autofrigorifere etc.):
- 1-2,5 to - 6.000 lei/an
- 2,5-5 to - 8.000 lei/an
- 6-7 to - 10.000 lei/an
- peste 7 to - 12.000 lei/an

b) autospeciale pentru deservire și trailere (ateliere mobile, macarale și alte autovehicule cu gabarit depășit):
- pînă la 10 to - 25.000 lei/an
- 10-20 to - 50.000 lei/an
- peste 20 to - 75.000 lei/an

3. Tractoare înscrise în circulație - 10.000 lei/an
4. Căruțe - 4.000 lei/an

II. Transport persoane:

1. autobuze, autocare, microbuze și alte autovehicule pentru transport persoane - 10.000 lei/an
2. motociclete, motorete - 4.000 lei/an

A. Taxa pe construcții sau panouri publicitare

1. Avizarea și autorizarea amplasării unor construcții sau panouri publicitare în zona drumurilor publice - 5.000 lei/an

S.C. **SIROCO** S.R.L.
Str. Armeană 13, bl. G6

vă oferă:
GHETE damă, îmblănite (19.427 lei)
CIZME bărbați, cu blană naturală (34.662 lei)
PULOVERE - model deosebit
CARPETE persane
ÎMBRĂCĂMINTE DE SEZON, DIVERSE

Ieftin și de calitate!

Cetățean străin cu capital doresc asocierea unui partener român cu idei producție. C.P. 876, O.P. 3, Iași.

● Restaurantul "Arcu" organizează Revelion '94. Preț 17.000 lei. Tel. 116221.

● Fundația Culturală "Renașterea Română" și-a propus să contribuie nemijlocit la antrenarea elevilor într-un proces instructiv performant. Pentru aceasta, Fundația a constituit în vacanțele de vară (1992, 1993) tabere gratuite de inițiere în programarea calculatoarelor. Anul acesta, pentru prima dată, se va realiza o astfel de tabără și în vacanța de iarnă. Tabăra va funcționa în cadrul Laboratorului interșcolar de informatică, organizat de Fundație la Școala Generală nr. 38 "Petru Poni". Această tabără va funcționa în perioada 4-9.01.1994, între orele 9,00-13,00. Înscrierile se fac la Școala Generală nr. 38, marți, 4.01.1994, ora 10,00. Tel. 146735.

MATRIMONIALE

Italian, patron office

import-export diamante, pietre prețioase și aur, absolut singur înăuntrul sufletului, necăsătorit, stare materială foarte bună, 48 ani, cu spiritul încă tînăr, prezentabil, de o fidelitate absolută, nebăutor, nefumător, maximă seriozitate, caut exclusiv domnișoara/doamnă tînără, frumoasă, afectuoasă, 20/35 ani, chiar și divorțată, interesată de cunoașterea mea doar în scopul unei căsătorii din dragoste.
Scrieți-mi, atașînd o fotografie.
Adresa mea: Camerin Giorgio, via San Salvatore 38/F, Valenza (AL), Italia, telefon 0131/953117NB.
Telefonare non serve, non voglio/scrieveti-mi tassativamente il italiano, non importa errori, per foto intendo faccia, fronte e profilo, intera persona, in piedi, fronte e profilo, la descrizione deve esser dettagliata piu'possibile, e'inutile scrivere senza i requisiti richiesti, la lettera verra'cestinata. Se dopo i tempi tecnici postali non riceveti riposta, la riposta vi e'gia stata data e'negativa non solecitate grazie. Tutto si fara'per corrispondeza fino alla mia decisione d'incontro.

FELICITĂRI

Cu ocazia Anului Nou, dr. Ailioaie - medic primar, urează tuturor copiilor sănătate, bucurii și succese școlare.
Vă previn boala și asigur sănătatea consultîndu-vă la domiciliu.
Telefon 132785.

● Fundația Culturală "Renașterea Română" urează membrilor săi, colaboratorilor și tuturor acelora care au sprijinit programele sale "Sărbători fericite", "La mulți ani!".

CONDOLEANȚE

Colectivul Liceului M. Kogălniceanu Miroslava transmite sincere condoleanțe d-nei prof. Elvira Herța la marea durere pricinuită de pierderea tatălui.

● **Familiile Toma, Simirad, Ciubotaru, Rotundu și Poenaru regretă dispariția d-nei NINA CIOCÎRLAN și transmit sincere condoleanțe familiei.**

● **Cadrele didactice și întreg personalul Facultății de Hidrotehnică regretă profund dispariția eminentului om de cultură, prof. univ. CESAR BUDA, personalitate de seamă a școlii hidrotehnice ieșene. (13613)**

● **La marea durere produsă prin plecarea dintre pămînteni a celei mai dragi și apropiate, doamna MIHĂESCU ELENA, mama colegului nostru ing. Dan Mihăescu, ne alăturăm aducîndu-i un plos omagiu și multă putere, domnului, soției și fiului pentru pomenire și cinstire. Dumnezeu să o ierte! Fie-i țărîna ușoară! Colectivul de conducere S.C. TEROM S.A. (13618)**

● **Colectivul Băncii Naționale Iași este alături de d-na Ionescu Oltița, la marea durere pricinuită de dispariția mamei. Sincere condoleanțe familiei îndoliate. (13615)**

COMEMORĂRI

● **De cinci ani de zile ninge cu fiori de gheață peste mormîntul celui care a fost un bun și blînd soț, tată, bunic și străbunic, GHEORGHE COMAN, din localitatea Butucărie, comuna Zăpodeni, județul Vaslui. Purtînd în suflet tristețea grea a despărțirii soția Elena Coman, fiicele și ginerii - Genoveva și Mihai Arhip, Magda și Vasile Cozma, Valerica și Titi Lăzărescu, nepoții - Maricica și Giovani Arhip, Cristina și Iulian Arhip, Mădălina și Loredana Cozma, Cristina și Liviu Lăzărescu și strănepoții - Andra și Mihăiță Arhip, îl readuc astăzi, 30 decembrie, în memoria celor care l-au cunoscut și se roagă pentru tihna sufletului său bun și drept. Dumnezeu să-l ierte! (13618)**

72.44
Radio Nord-Est
emite pe această frecvență 24 de ore pe zi
MHZ

IMPORTANT PENTRU LOCUITORII MUNICIPIULUI IAȘI

Administrația Financiară a Municipiului Iași, aduce la cunoștința locuitorilor că **încasarea impozitelor și taxelor și eliberarea certificatelor de atestare fiscală** se efectuează începînd cu 10 ianuarie 1994, după următorul program:

A. Încasarea impozitelor și taxelor:

- luni, marți, miercuri între orele - 7.30 - 14.30
- joi între orele - 7.30 - 16.00
- vineri între orele - 7.30 - 12.30

B. Eliberări de certificate și alte operațiuni fiscale:

- luni, miercuri și vineri între orele - 7.30 - 11.30
- joi între orele - 12.30 - 16.00

Întrucît, cu data de **10 ianuarie 1994**, lucrările fiscale se execută pe calculator, în scopul asigurării controlului operațiunilor, adresăm invitația celor ce urmează să achite impozitele și taxele pe 1994 să prezinte la ghișeu și chitanța din anul 1993.

TELEFOANE UTILE

☎ SALVARE: 961
☎ POMPIERI: 981
☎ POLIȚIE:
Inspectoratul Județean 146666, 140720, 146840; Municipiu - 146850; Serviciul Circulație - 140070.
☎ AGENȚIA C.F.R.: 147673
☎ INFORMAȚII GARĂ: 146333
☎ AUTOGARĂ: 146587
☎ TAXICOM, dispecerat: 953, 146593
☎ AGENȚIA TAROM: 115239
☎ INFORMAȚII AEROPORT: 178126
☎ STAȚII PECO: Baș Ceauș - 176865; Aurel Vlaicu - 175812; Bucium - 132891; Crișan - 112182; Păcurari - 164142; Sărărie - 147480.
☎ DISPECERATE: R.A. Gaz-Metan - 141737; R.A. Apă-Canal - 142451; Renel - 147070, deranjamente - 147070; Termoficare - 141956; R.A. Locuința - 112434; Telefoane - Deranjamente - 921; Protecția mediului - 147010.
☎ GARDA FINANCIARĂ: 114065, 112427.
☎ ADMINISTRAȚIA FINANCIARĂ: 143030
☎ NOTARIAT: 147574
☎ TRIBUNAL: 146300
☎ PROCURATURĂ: 146630
☎ CAMERA DE COMERȚ: 117757
☎ CENTRUL MILITAR JUDEȚEAN: 146370
☎ HOTELURI: Moldova - 142225; Traian - 143330; Unirea - 142110; Sport - 137817.
☎ POLICLINICA CU PLATĂ: triaj informații - 117244
☎ OFICIUL JUDEȚEAN PENTRU PROTECȚIA CONSUMATORILOR: 145392

Monitorul cotidian de informații
monitorul expres
Str. Smîrdan nr. 5 ■ Tel. 17.25.57 (centrala) ■ Fax 14.45.77
■ REDACTOR ȘEF - Dan Radu
■ REDACTOR ȘEF ADJUNCT - Ovidiu Șimonca
■ SECRETAR GENERAL DE REDACȚIE - Tudor Agavriloaei
■ EVENIMENT: Toni Hrițac (șef secție); Violeta Calinciuc, Mihaela Cănănău, Dan Fodor, Lăcrămioara Gogălniceanu; Cristian Hanganu, Dragoș Hutanu, Silviu Labeș, Cristina Leca, Ovidiu Lungu, Doru Macovei, Sorin Simon, Adina Scutelnicu, Ovidiu Scutelnicu, Alina Ștefan, Sandu Tacu ■ FOTOREPORTER: Constantin Plop ■ POLITIC: Cristian Racu (șef secție), Diana Ghindar, Radu Mețniță, Lucian Postu ■ ECONOMIE: Costel Stroescu (șef secție), Mihaela Brezeanu, Alin Tocan ■ CULTURĂ: Dorin Popa ■ SPORT: G.I. Nicolae (șef secție), Leonard Cănănău, G. Anghel, Victor Grădinariu, I.C. Teodor ■ REDACTOR DE SERVICIU: Ion N. Oprea ■ GRAFICA: Lucian Amarii, Daniel Melinte ■

NORD-EST PRESS
- agenție de presă -
Str. Smîrdan nr. 5 ■ Tel. 17.25.57 (centrala) ■ Tel/Fax 14.47.76
■ EDITOR: Mona Dîrțu ■ Redactor: Dana Scripcă ■

EDITOR
NORD - EST s.r.l
Str. Smîrdan nr. 5 ■ Tel. 17.25.57 ■ Fax 14.45.77
Director general: ALEXANDRU LĂZESCU
Director literar artistic: FLORIN ZAMFIRESCU
Director al companiei de publicitate NORD-EST: CEZAR CALUSCHI
Director executiv: GABRIEL RUSU

ABONAMENTELE se pot face la orice Oficiu Poștal din țară. MONITORUL figurează în catalogul Presei Interne la poziția 838.

TIPAR OFFSET: MULTIPRINT, Iași str. Sf. Lazăr nr. 49

PROGRAMUL TELEVIZIUNII ROMÂNE

31 decembrie 1993 - 3 ianuarie 1994

Vineri 31 decembrie 1993

TVR 1

12,00 Actualităţi ■ 12,15 Ecran de vacanţă. Abracadabra prezintă o variantă proprie a unui posibil Revelion. Realizator Ruxandra Ion ■ 12,55 Film artistic: "Călători în timp" (Anglia, 1991). Premieră pe ţară. Cu: Haydn Gwynne, Kenneth Hall. Regia: Michael Winterbottom. Un science-fiction plin de suspans, care vă va reţine, cu siguranţă, în faţa micilor ecrane. Realizatorul, Michael Winterbottom, vă oferă posibilitatea ca, alături de Haydn Gwynne şi Kenneth Hall, protagoniştii filmului, să fiţi "martorii" unei călătorii în timp ■ 14,30 După datina strămună. Tradiţii de Anul Nou în judeţul Neamţ. Emisiune de Lucia Bârsa ■ 15,00 Ecran de vacanţă. Atîta timp cît există animale. Valul şi otrava. Documentar artistic (despre foci): Întîlnire cu eroi îndrăgiţi ai desenelor animate ■ 16,30 Formula... Anului Nou. Ediţie specială a Redacţiei Jocuri şi Concursuri ■ 17,00 Emisiune în limba germană ■ Ştiri ■ Gînduri de Anul Nou ■ Sărbătoarea Crăciunului la Ruscior ■ "Stelele" din Timişoara, obiceiuri din Banat ■ Aspecte europene ■ 18,00 Pro Patria. Emisiune realizată în colaborare cu Redacţia Emisiunilor Militare de Radio şi Televiziune din Ministerul Apărării Naţionale. Un an printre camarazii de arme (II). Redactor mr. George Mihalcea ■ 19,00 Ecran de vacanţă ■ Desene animate ■ 20,00 Actualităţi ■ 20,40 Călătorie muzicală în jurul pământului. Un spectacol amuzant, realizat în colaborare cu soliştii şi formaţiile muzicale şi coregrafice ale Palatului Copiilor din Bucureşti. Realizator Liana Săndulescu ■ 21,30 Mîine anul se-nnoieşte! Redactor Petru Rusu ■ 22,00 Mesajul de Anul Nou al domnului Ion Iliescu, Preşedintele României ■ 22,15 Revelionul şi Balul Televiziunii.

TVR 2

15,00 Sub cupola circului. Redactor Dora Zorcă ■ 16,00 Actualităţi ■ 16,10 Spectacol de varietăţi ■ 17,00 Film artistic: "Cristofor Columb" (Anglia, 1949). Cu: Frederic March, Florence Eldridge. Regia David MacDonald. Filmul descrie, cu o mare doză de fantezie, viaţa lui Cristofor Columb înainte şi după descoperirea Americii ■ 18,45 Planeta clovnilor. Întîlnire cu profesionişti ai arenei din lumea întreagă. Înregistrare CFI. Redactor: Tamara Paşca ■ 20,00 Actualităţi ■ 20,40 Călătorie muzicală în jurul pământului. Un spectacol amuzant realizat în colaborare cu soliştii şi formaţiile muzicale şi coregrafice ale Palatului Copiilor din Bucureşti. Realizator: Liana Săndulescu ■ 21,30 Mîine anul se-nnoieşte! Redactor Petre Rusu ■ 22,00 Mesajul de Anul Nou al domnului Ion Iliescu, Preşedintele României

Sîmbătă 1 ianuarie 1994

TVR 1

10,00 Lumină din lumină. Ediţie specială. Început de an. Calendarul credinţei. Sfîntul Vasile cel Mare ■ 11,25 Din albumul celor mai frumoase melodii populare. Maria Ciobanu, Floarea Calotă, Tiberiu Ceia, Gheorghe Turda ■ 11,50 Ecran de vacanţă. Desene animate ■ 13,15 Concertul de Anul Nou al Filarmonicii din Viena. Transmisiune directă ■ 14,30 Actualităţi ■ 14,45 Dacă doriţi să revedeţi! Selecţiuni din programele de Revelion ■ 16,20 Atletism 1993: recorduri mondiale, suspendări ale unor celebrităţi, campionate europene, finala "Grand Prix", premierea celor mai buni atleţi ai anului ■ 17,05 Balet pe gheaţă: "Carmen" (coproducţie Germania-Spania). Premieră pe ţară. Cu: Katarina Witt, Brian Boitano, Brian Orser ş.a. ■ 18,30 Dacă doriţi să revedeţi!... Selecţiuni din programele de Revelion ■ 19,05 Film serial: "Beverly Hills, 90210", ep. 8 Un film în care explodează tinereţea şi care continuă să ne prezinte, cu aceeaşi nonşalanţă, viaţa excentrică a locuitorilor acestui cartier al vedetelor ■ 20,00 Actualităţi ■ 20,35 Editorialul săptămînii de Paul Everac ■ 20,45 Film serial: "Dallas", ep. 298 ■ 21,45 Dacă doriţi să revedeţi... Selecţiuni din programele de Revelion ■ 22,45 Film serial: "Hunter" (SUA, 1984), ep. 6. ■ 23,45 Actualităţi ■ 24,00 Petreceţi cu noi! ■ 1,30 Închiderea programului.

TVR 2

15,00 Film serial: "Şi bogaţii plîng" (Mexic), ep. 12 ■ 15,30 Farmecul muzicii: Eugenia Moldoveanu, Maria Slătinaru Nistor, Silvia Voinea, Angela Burlacu-Gheorghiu, Daniela Vlădescu, Bianca Ionescu, Nicolae Simulescu ş.a. ■ 16,20 Avanpremieră ■ 16,30 Film artistic: "Mama" (coproducţie româno-sovietico-franceză, 1977) ■ 18,00 La gura sobei. Program de divertisment realizat cu participarea unor personalităţi artistice aparţinînd minorităţilor naţionale ■ 19,00 Stars '90. Spectacol de varietăţi prezentat de Michel Drucker. Cu: Jean Paul Belmondo, Marie Laforet, Julliette Greco, Liane Foly ş.a. ■ 21,00 TVM. Mesager ■ 21,30 Muzica e viaţa mea. Pagini celebre interpretate de Sandra Şandru, Eugenia Ilinca, Daniela Vlădescu, Gabriel Năstase, Dorin Teodorescu ■ 22,00 Dacă-i chef, păi chef să fie! Cîntece de petrecere ■ 23,00 Varietăţi internaţionale cu: Tina Turner, Rafaella Carra, Patricia Kaas, Ray Charles, Paul McCartney, Phil Collins, Samantha Fox ■ 24,00 Închiderea programului.

Duminică 2 ianuarie 1994

TVR 1

8,00 Bună dimineaţa ■ 9,00 Calendar ■ 9,10 Ecran de vacanţă. Tip-Top Mini-Top. Gala finală ■ 10,30 Film serial pentru tineret: "Trei zile pentru a cîştiga", ep. 7: Ca prin farmec ■ 11,00 Lumină din lumină. Istoria religiilor. Invitatul emisiunii ■ 12,00 Vîrstele peliculei. Revelionul cinefilului ■ 13,00 Din albumul celor mai frumoase melodii. Muzică populară ■ 13,35 Desene animate ■ 14,00 Actualităţi ■ 14,10 Videomagazin. Ediţie specială ■ Anul Nou cu bucurie ■ Muzică, umor, dans, poezie ■ Desene animate ■ Autografe muzicale : Angela Similea, Nicu Alifantis, Anastasia Lazariuc, Mirabela Dauer ■ Antologia zîmbetului ■ Corespondenţe din străinătate ■ Muzică de voie bună ■ Serial de comedie ■ Fotbal 1993 (II). Retrospectivă ■ Micro-ancheta emisiunii. Chioşcul cu amintiri ■ Circ - surprize ■ Poşta emisiunii ■ 17,25 Ecran de vacanţă. Vîrsta de aur a comediei (SUA, 1957) ■ 18,50 Spectacolul lumii. Safari (II) ■ 19,20 Robingo. Ediţie specială ■ 19,55 Publicitate ■ 20,00 Actualităţi ■ 20,40 Publicitate ■ 20,45 Film artistic: "Fantoma" (SUA, 1990). Premieră pe ţară ■ 22,45 De-ai să mai treci, iubire, pe la mine. Romanţe, refrene de neuitat, melodii de café-concert ■ 23,30 Actualităţi ■ 23,40 Atletism, 1993 (II). Retrospectivă ■ 0,40 Închiderea programului.

TVR 2

13,00 Varietăţi muzicale. Înregistrare CFI ■ 13,30 Desene animate ■ Captain Planet ■ 14,00 Actualităţi ■ 14,10 Mari momente ale circului ■ 14,45 Concertul extraordinar de Crăciun de la Viena cu Placido Domingo ■ 16,00 TVE Internacional. Telejurnal în limba spaniolă ■ 16,30 Film serial: "Şi bogaţii plîng", ep. 13 ■ 17,00 Serata T.V. ■ 20,00 Actualităţi ■ 20,40 Videosatelit ■ 21,00 TVM. Mesager ■ 21,30 Video-satelit ■ 22,00 TV5 Europe. Telejurnal în limba franceză ■ 22,30 Varietăţi internaţionale cu Jennifer Rush, Elton John, Fiordaliso, Patrick Bruel, Sandra, Genesis ■ 23,00 Jazz 1990, Jazz 1994 ■ 24,00 Închiderea programului.

Luni 3 ianuarie 1994

TVR 1

13,00 Calendar ■ 13,30 Desene animate ■ 14,00 Actualităţi ■ 14,10 TVR Iaşi ■ 15,00 TVR Cluj-Napoca ■ 16,15 Magazin agricol ■ 16,45 Actualităţi ■ 17,00 Emisiune în limba maghiară ■ 18,30 Festivalul de cîntece şi balade "Om bun" ■ 19,00 Circ "Martor la execuţia Mareşalului" ■ 19,25 Desene animate ■ 20,00 Actualităţi, sport, magazin ■ 20,45 De luni pînă luni ■ 21,15 Teatru: "Take, Ianke şi Cadîr" de Victor Ion Popa ■ 22,35 Gimnastică 1993.

TVR 2

14,00 Actualităţi ■ 14,10 Flameco (TVE) ■ 14,30 Film serial: "Oshin", ep. 20 ■ 15,00 Colinde şi melodii populare ■ 16,00 TVE Internacional ■ 16,30 Film serial: "Şi bogaţii plîng", ep. 14 ■ 17,00 Veniţi cu noi pe programul doi. Prima zi de muncă din 1994 ■ 20,00 Video-satelit ■ 20,30 Desene animate ■ 21,00 TVM. Mesager ■ 21,30 Studioul muzicii uşoare ■ 22,00 TV5 Europe ■ 22,30 Film "Cumnatul" (Franţa).

HOROSCOP

BERBEC *(21 mart. - 20 apr.):* Lăsaţi la o parte grijile care au început să se adune. Încercaţi să vă detaşaţi măcar în preajma Anului Nou de mărunţişurile care v-au mîncat zilele în ultima vreme.

TAUR *(21 apr. - 20 mai):* Nu sînteţi o fire dispusă să se bucure şi de succesele altora, de aceea nici ceilalţi nu sînt dispuşi să vă susţină cînd aveţi nevoie mai mult. Numai din interese nu se poate trăi.

GEMENI *(21 mai- 21 iunie):* Altercaţiile în centrul cărora vă aflaţi vi se datorează în mare măsură. Din păcate, nu aveţi suficientă detaşare pentru a vedea că simpla amabilitate nu acoperă ambiguitatea relaţiilor dumneavoastră.

RAC *(22 iun - 22 iul.):* Nu disperaţi, chiar dacă sînteţi pe punctul de a pierde sau de a nu obţine o sumă importantă de bani. Încă puţin şi afacerile dumneavoastră vor cunoaşte un reviriment neaşteptat.

LEU *(23 iul. - 22 aug.):* Forma fizică bună vă dă şi un tonus deosebit de ridicat. La optimismul dumneavoastră, un succes vă convinge, însă, că sînteţi de-a dreptul infailibil. Asta vă poate pierde, într-o bună zi.

FECIOARĂ *(23 aug. - 22 sep.):* Vi se întîmplă foarte rar să fiţi indolent, dar atunci plătiţi cu vîrf şi îndesat, pentru că nu ştiţi cum să reparaţi ce-aţi stricat. Lăsaţi-o aşa cum este.

BALANŢĂ *(23 sep. - 22 oct.):* Sărbătorile vă îmbată cu viaţa de familie la care îl obligă pe toţi cei dragi. Nu vă mai trebuie altceva, cîtă vreme vă simţiţi bine sufleteşte.

SCORPION *(23 oct. - 21 nov.):* V-aţi repliat doar pentru a contraataca cu mai multă forţă. Măsuraţi-vă, însă, cu mai puţină subiectivitate adversarul. S-ar putea să fie peste talia dumneavoastră.

SĂGETĂTOR *(22 nov. - 21 dec.):* Anturajul nu vă prieşte de fel. Vă băgaţi în tot felul de combinaţii pentru care nu sînteţi făcut şi de aici vi se pot trage cele mai mari neajunsuri.

CAPRICORN *(22 dec. - 19 ian.):* Neliniştile nu ţin de evenimentele din jurul dumneavoastră, ci de starea interioară, deteriorată de prea multă muncă. Aţi întrecut măsura. Este cazul să vă relaxaţi.

VĂRSĂTOR *(20 ian. - 18 febr.):* Vă plîngeţi degeaba după ce aţi făcut boacăna. Nimeni n-o să vă sară în ajutor, la nevoie, după ce aţi fost neglijent pînă şi cu prietenii cei mai apropiaţi.

PEŞTI *(19 feb. - 20 mart.):* Cu discreţia care vă caracterizează veţi putea interveni într-o chestiune complicată, în care sînt în joc prea multe interese. Nu este momentul să vă faceţi un titlu de glorie din asta.

LEGENDA:

- vă paşte ghinionul
- prudenţa e mama înţelepciunii
- n-aveţi nimic de pierdut
- şansa vă surîde

REVELION 1994

Programul I Revelionul şi Balul Televiziunii

22,15 Plan detaliu: Invitaţie la Balul Televiziunii - noptieră - o mînă; Apoi scenariu Zamfirache pînă la plecarea celor doi; Insert: Panoramic al Televiziunii; Cei doi la statui: Bucureştiul luminat; Cei doi au ajuns şi văd, mai în detaliu, statuile lui Lucaci în curtea Televiziunii; Cei doi în turn - periplu ■ 22,45 Intrarea VIP-urilor. Eventuală tragere la sorţi a locurilor. Conducerea lor la masă. Comentariile celor doi şi ale Bîrfitorului ■ 23,00 Plecarea lui Gaston după Claire, primul local ■ 23,15 Panoramare mixaj, montaj şi verité a locurilor unde se mănîncă şi bea: studiourile Televiziunii, celelalte săli, casa Zamfirache, încăperea Chiryase - început, restaurantul lui Gaston, altă locuinţă. Toată România mănîncă sarmale sau piftie ■ 23,20 Cuvîntul Directorului General al Televiziunii (10') ■ 23,30 Scurte cuvîntări şi mesaje adresate Televiziunii ■ 23,40 Invitaţia de a merge la Pomul de Iarnă în hol ■ 23,50 Baletul trecerii Anului Vechi şi venirii Anului Nou (Falsul streap-tease) în curtea interioară a Televiziunii ■ 0,00 Ciocnirea cupelor de şampanie, îmbrăţişări, întoarcerea la locuri ■ 0,05 Pupături la casa Zamfirache. Chirvase şi localul lui Gaston. Toată România se pupă ■ 0,15 Talk-show Tatulici. Studio III. Deschiderea balului (15'). Anunţarea concursurilor de elocinţă ■ 0,30 Talk-show, Marina Almăşan. Studio II. Se anunţă concursul de epigrame (15') ■ 0,45 Talk-show Brenciu. Studio I. Se anunţă concursul de mîncare şi vin (10') ■ 0,55 Talk-show "Bîrfitorul" Hall pe ideea "Asta nu e Televiziune!" (5') ■ 1,00 Casa Zamfirache - Chirvase (15') ■ 1,15 Gaston la al doilea local (5') ■ 1,20 Ofertoriu sau ora darurilor de sărbătoare: actori, cîntăreţi, dansatori. Studioul III (20') ■ 1,40 Cei doi se deplasează în studioul II. Secţiile: - Într-o cîrciumioară la Şosea (tangouri vechi), - Bîlciul Roata Lumii (scamatorii cu reverberaţii politice actuale); La cîrciuma din şosea (muzică populară românească) ■ 2,10 Gaston la al treilea local (5') ■ 2,15 Cei doi se deplasează mai departe în Studioul II la secţiile: Casa amorurilor înfrînte (cantonete, şansonete) - (15') ■ 2,30 Casa Zamfirache: episodul Gomoiu şi plecarea Venerei (5') ■ 2,35 Teză şi extemporal (Tratarea a două subiecte, unul ex-abrupto, unul în scris), Studioul III, (10') ■ 2,45 Rita şi Titi prin MGS-uri şi în curte (5') ■ 2,50 Bîrfitorul în Hall criticînd pe toată lumea, parodiind actualităţile, presa, anunţînd alte găini violate (5') ■ 2,55 Robingo Studio I (25') ■ 3,20 Gaston la cel de-al patrulea local (5') ■ 3,25 Anunţarea cîştigătorilor concursurilor de vinuri, mîncăruri, elocinţă (extemporal) şi epigrame urmat de Damenvals (20') ■ 3,45 Coco Futurologul (răvaşe). Studioul II (10') ■ 3,55 Cum se face un om fericit. Tombola Studioul I (15') cu insertul scenei finale Tina - Boni ■ 4,10 Cum se face un om celebru - anchetă Gabriel Giurgiu, Carmen Bendovski şi Anca Fuşariu asupra celui tras la sorţi. Studioul III. (15') ■ 4,25 Cum se manipulează la Televiziune, interviuri Vartan Arachelian. Studio III. (15') ■ 4,40 Periplul celor doi eroi prin Studio II: muzică ţigănească şi ungurească, apoi rock (20') ■ 5,00 Ultimul episod Gaston şi venirea lui Claire (5') ■ 5,05 Bîrfitorul. Cum se cîştigă bani la Televiziune: Antireclamă Hall (5') ■ 5,10 Alba-neagra. "Avem numai un singur Iosif Sava". Întrecerea de imitaţie. Studioul I (20') ■ 5,30 Televiziunea "Prin noi înşine" - alte ofrande, de la salariaţii Televiziunii. Evocări Studioul III (20') ■ 5,50 Plecarea acasă a celor doi eroi (10') ■ 6,00 Consiliul de Administraţie.

Programul II

■ 22,15 31 decembrie - Ziua Televiziunii Române. Momente memorabile din Filmoteca de Aur cu: Toma Caragiu, Maria Tănase, Octavian Cotescu, Amza Pellea ■ 23,30 Flori din florile grădinii ■ 23,58 La cumpăna dintre ani ■ 24,00 La mulţi ani cu sănătate! Urare la început de An Nou din partea Corului "Pro Arte" al Universităţii Bucureşti. Dirijor prof. Ligia Balica Vascan. Realizator: Ana Potra ■ 0,02 Prolog Revelion 1994. Participă trupa de dans modern "Paradis-Melody". Coregrafia Lusia Smetanina. Regia Doina Anastasiu. Realizator Mariana Şoitu ■ 0,05 Sus paharul, La mulţi ani! Moment umoristic de Mihai Maximilian cu: Stela Popescu şi Alexandru Arşinel. Regia Corneliu Dalu ■ 0,12 Fantezie în paşi de dans cu Baletul Operei Naţionale Române ■ 0,20 Cine e moştenitorul? Scenetă de Octavian Sava ■ 0,32 Un cîntec pentru azi, un cîntec pentru mîine. Îşi dau concursul: Laura Stoica, Sanda Ladoşi, Elena Cîrstea, Mona Roşoga, Gabriel Cotabiţă. Regia Doina Anastasiu. Realizator Mariana Şoitu ■ 0,45 Pe sub cetina de brad... Melodii populare interpretate de Marinela Zegrean-Istici şi grupul vocal instrumental "Iza" - Maramureş. Realizator Mărioara Murărescu ■ 0,55 Prolog la Balul de Cristal. Monolog scris şi interpretat de Vasile Murariu. Regia Corneliu Dalu ■ 1,00 Trimis special. Parodie umoristică cu Dem Rădulescu, în dublu rol ■ 1,08 Hai să-ţi arăt Bucureştiul noaptea! O călătorie muzical-umoristică, propusă de Corneliu Dalu, în compania interpreţilor: Mădălina Manole şi Ovidiu Comornic, precum şi a invitaţilor: Draga Olteanu Matei, Stela Popescu, Jean Constantin, Alexandru Arşinel, Rodica Popescu Bitănescu, Nae Lăzărescu, Vasile Murariu, Romică Tociu, Lucia Mereuţă ■ 2,08 La mulţi ani cu voie bună! Cîntece de petrecere ■ 2,38 "O zi pe dos". Telecomedie de Grigore Pop, Dan Mihăescu, Octavian Sava, cu Mitică Popescu în rolul principal ■ 2,58 Parada vedetelor internaţionale: Tina Turner, Queen, Phil Collins, Elton John, George Michael ■ 3,10 Un cîntec şi-un zîmbet. Parada actorilor de comedie şi a soliştilor de muzică uşoară: Angela Similea, Jean Constantin, Florin Piersic, Horaţiu Mălăele, Nicu Constantin, Alexandru Lulescu, Ileana Stana Ionescu, Marius Ţeicu, Felicia Dalu, Ştefan Bănică jr., Gelu Manolache, Ioana Casetti, Paula Rădulescu, Raluca şi Dorin Anastasiu, Monica Anghel, Gioni Dumitriu, Mihai Perşa, Gabriel Iencek, Marilena Dobre, Romică Tociu, Radu Stoenescu. Regia: Doina Anastasiu, Sergiu Ionescu şi Corneliu Dalu. Realizatori: Mariana Şoitu, Ovidiu Dumitru, Eugen Dumitru ■ 3,50 Anii trec, anii vin... Refrene fără vîrstă în compania soliştilor: Doina Spătaru, Alina Mavrodin, Daniela Condurache, Gina Pătraşcu, Teodor Munteanu, Ion Ulmeanu. Realizator: Florentina Satmari ■ 4,08 Tragerea la ţintă. Telecomedie de Aurel Felea ■ 4,26 Parada vedetelor internaţionale: Olivia Newton John, David Hasselhoff, Natalie Cole, Michael Bolton ■ 4,36 Voie bună-n noul an! Cîntece de petrecere ■ 5,01 Să rîdem cu Benny Hill ■ 5,51 Închiderea programului.

BIBLIOTECA CENTRALĂ ... IAȘI

EDITIE SPECIALĂ DE ANUL NOU

CONȚINÉ: Retrospectiva principalelor evenimente surprinse de "Monitorul" în 1993 ■ O pagină realizată de grupul DIVERTIS - filiala Iași ■ Anul 1993 văzut de caricaturistul JUP ■ O amuzantă pagină de sport ■ Programul TV SATELIT în perioada 31 decembrie - 3 ianuarie ■

PROGRAMUL TVR DE REVELION

VINERI
31 DECEMBRIE
1993
An III,
Nr. 305 (759)
8 PAGINI - 100 LEI

cotidian de informații
Monitorul

Director onorific: AUREL LEON
Redactor șef: DAN RADU

Înainte de a anunța Poliția, Salvarea sau Pompierii, sunați la MONITORUL!
Telefon: 17.25.57

IRINA SCHROTTER a fost trimisă în judecată

■ ea este acuzată de trafic de influență

Prin rechizitoriul Parchetului de pe lîngă Tribunalul Iași, Irina Schrotter, cunoscuta patroană a firmei "Exclusiv" S.R.L., a fost trimisă în judecată pentru comiterea infracțiunii de trafic de influență. Constantin Ilaș, prim procuror al Parchetului, ne-a declarat că Irina Schrotter a pretins și primit de la 10 studenți pakistanezi suma de 4000 de dolari S.U.A. pentru a interveni la profesorul Eugen Carasievici de la U.M.F., în scopul de a-i promova la examenul de imunologie pe studenții respectivi. Patroana firmei "Exclusiv" va fi judecată în stare de libertate deoarece este însărcinată, a mai precizat procurorul Ilaș.

Pe de altă parte, avocatul Mihail Vlasov, cel care o apără pe inculpată, ne-a declarat în urmă cu cîteva zile că, din punctul de vedere al apărării, nu există nici un motiv pentru trimiterea în judecată a Irinei Schrotter. Avocatul Vlasov a afirmat că din dosarul Parchetului rezultă că numai un singur student a declarat că a dat bani pentru promovarea examenului, ceilalți declarînd că banii au fost dați studentului respectiv care le-a promis că-i va ajuta să promoveze. Într-o declarație aflată la dosar, Irina Schrotter susține că nu a luat bani pentru intermedierea examenului, ci a schimbat două milioane de lei pentru 1600 $ de la 2-3 persoane pe care nu le cunoștea și care vorbeau între ele o limbă necunoscută ei.

Dosarul penal ce conține cazul Schrotter urmează să fie înaintat instanței care va fixa primul termen al procesului. **(Sorin SIMON)**

© Fotografie de Petru Aron

Anul care astăzi se încheie n-a fost tocmai fericit pentru români. A fost, cu siguranță, cel mai dificil dintre cei patru ani care au trecut de la Revoluție. Este aproape uimitor cum un important segment al populației a reușit să supraviețuiască într-un climat economic dezastruos, cu mijloace de trai la limita subzistenței. Nu putem spera decît ca 1994 să fie un an mai bun. MONITORUL va fi alături de dumneavoastră și de acum înainte. La mulți ani!

Dosarul generalului Nenu este aproape finalizat

■ dacă va fi găsit vinovat, cariera sa de polițist va fi compromisă

Am fost informați, din partea Parchetelor Militare de pe lîngă Tribunalul Teritorial București, că dosarul intentat generalului Adrian Nenu, fostul comandant al Inspectoratului Județean de Poliție Iași, actualmente adjunctul șefului Poliției Capitalei, este în faza de soluționare. Nu am putut afla însă dacă generalul a fost găsit sau nu vinovat de săvîrșirea infracțiunii de "favorizare a infractorului", care face obiectul dosarului, însă chiar și în cazul în care generalul va fi sancționat cu o simplă amendă penală, cariera de polițist a lui Adrian Nenu va fi compromisă.

Acuzațiile aduse de dosarul în discuție se referă la faptul că sergenții majori de poliție Constantin Drăgan și Ioan Cerhescu nu s-au supus executării unui mandat de arestare preventivă timp de mai bine de 2 luni. Mandatul a fost emis la data de 14 decembrie 1992 de către o instanță militară, datorită faptului că cei doi polițiști erau judecați pentru cercetare abuzivă și supunere la tratamente dure a două persoane din comuna Focuri. În urma durităților polițiștilor, una dintre persoanele anchetate a decedat.

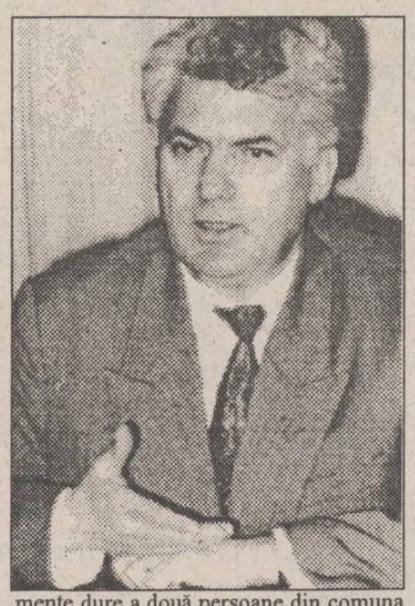

Generalul Nenu este învinuit că s-a opus arestării subordonaților săi, asumîndu-și toată răspunderea asupra acestei hotărîri. Amintim că legislația în vigoare pedepsește "favorizarea infractorului" cu o pedeapsă de la 3 luni la 3 ani închisoare. **(Marius MĂRGINEANU)**

PROGRAMUL DE SĂRBĂTORI AL PRINCIPALELOR UNITĂȚI DE INTERES PUBLIC DIN IAȘI

■ ALIMENTARELE

De la Biroul Comercial al S.C. Alimentara S.A. am fost informați că magazinele care aparțin acestei societăți vor avea următorul program:

- vineri, 31 decembrie 1993 - program 6-15 la toate alimentarele din oraș;
- sîmbătă, 1 ianuarie 1994 și duminică, 2 ianuarie 1994 - închis;
- luni, 3 ianuarie 1994 - program normal.

■ CINEMATOGRAFELE

- vineri, 31 decembrie, sîmbătă, 1 ianuarie - închis;
- duminică, 2 ianuarie și luni, 3 ianuarie - program normal.

Filme: Victoria - Primul sărut (S.U.A.);
Republica - Polițiștii violenți (Italia);
Copou - Predator II (S.U.A.);
Dacia - Formidabilul II (S.U.A.);
Tineretului - Surf Ninja (S.U.A.).

■ FARMACIILE

Toate farmaciile sînt închise, în perioada 31 decembrie - 2 ianuarie, cu excepția Farmaciei nr.2 (Piața Unirii) care lucrează în flux continuu. Începînd cu data de 3 ianuarie 1994, farmaciile din municipiul Iași vor funcționa conform programului obișnuit.

■ SPITALELE DE GARDĂ

- **Vineri, 31 decembrie** - Clinica a I-a Medicală și Clinica a III-a Chirurgie la Spitalul "Sf. Spiridon"; Clinica I Obstetrică - Spitalul "Cuza Vodă";
- **Sîmbătă, 1 ianuarie 1994** - Clinica a III-a Medicală - Spitalul "Sf. Spiridon"; Clinica 1 Chirurgie - Spitalul de Urgență; Maternitatea - Spitalul "Elena Doamna";
- **Duminică, 2 ianuarie 1994** - Clinica a II-a Medicală și Clinica I Chirurgie - Spitalul "Sf. Spiridon"; Clinica I Obstetrică - Spitalul "Cuza Vodă"
- **Luni, 3 ianuarie 1994** - spital de gardă "C.I.Parhon"; celelalte spitale - program normal.

Policlinica Municipală nr.1 este închisă în perioada 31 decembrie 1993 - 2 ianuarie 1994. În aceste zile se asigură însă garda ziua și noaptea. De gardă vor fi un medic internist și un medic stomatolog (pentru urgențe).

■ APA - CANAL

Apa rece se va furniza conform programului care a fost pînă acum. În zonele dificile din punct de vedere al volumului de apă, locatarii vor putea beneficia de apă rece zilnic, între orele 5,00-10,00, 16,00-22,00 (CUG, Galata, Păcurari, Nicolina, Frumoasa, Copou, Alexandru cel Bun, Dacia).

În urma ploilor din zilele anterioare, se preconizează o creștere a nivelului acumulărilor din stațiile de epurare a apei, care va duce la prelungirea programului de furnizare.

■ GAZUL METAN

Neexistînd modificări ale parametrilor de funcționare a dispeceratelor, gazul metan va fi furnizat fără întrerupere.

■ CĂLDURA

Căldura va fi furnizată non-stop iar apa caldă menajeră se va da în funcție de presiunea apei reci și a temperaturii agentului termic, venit de la C.E.T.

■ TRANSPORTURI

Pe data de 31 decembrie a.c., seara, tramvaiele vor circula în regim de tură de noapte (17 tramvaie "Tatra", 8 troleibuze).

Pe data de 1 ianuarie 1994, între orele 7,00-12,00, nu va circula nici un mijloc de transport în comun. De la ora 12,00 vor fi scoase la stradă 22 tramvaie, 12 troleibuze, 22 autobuze.

Pe data de 2 ianuarie 1994, programul de circulație al tramvaielor, autobuzelor și troleibuzelor va fi normal.

■ STAȚII PECO

În zilele de 31 decembrie 1993-2 ianuarie 1994 vor funcționa în program non-stop următoarele stații PECO: Bucium, Păcurari, Crișan (numai BCF) și OIL COMP. din str. Păcurari. **(Violeta CALINCIUC; Silviu LABEȘ)**

IEȘENI!
A venit vremea să ascultăm
RADIO NORD-EST
Pentru aceasta nu trebuie decît să ne oprim pe frecvența
72,44 MHz
și să rămînem acolo, neclintit, tot anul 1994
Bd. Copou nr. 3, et. IV
Tel/Fax: 14.63.63

Următorul număr al MONITORULUI va apărea marți, 4 ianuarie 1994.

ULTIMELE ȘTIRI ALE ANULUI

■ C.D.R. consideră consultările de la Cotroceni un eșec

"Observăm o tendință demagogică a președintelui Iliescu de a susține Guvernul printr-un pact politic. Dacă acesta este obiectivul consultărilor de la Cotroceni, noi nu le putem cataloga drept serioase", a declarat, ieri, Emil Constantinescu, la conferința de presă a C.D.R.

Constantin Avramescu, prim-vicepreședinte al P.S.D.R., a adăugat că Ion Iliescu dorește acest pact politic cu toate partidele pentru a sprijini cabinetul Văcăroiu, conchizînd: "Această soluție nu este viabilă". Punctînd finalul discuției despre dialogul dintre Președinție și partidele parlamentare, Emil Constantinescu a afirmat: "Discuțiile de la Cotroceni sînt un eșec. S-a hotărît, totuși, ca partidele din C.D.R. să participe la aceste discuții. Îi vom cere să discutăm lucruri concrete, pentru a evita simplele sindrofii de la Cotroceni."

■ Opoziția a sesizat Curtea Constituțională

Ieri dimineață, partidele din opoziția parlamentară din Camera Deputaților au înaintat Curții Constituționale o cerere scrisă, susținută de 50 de semnături, prin care se cere verificarea constituționalității proiectului de lege privind mandatarea Guvernului de a emite ordonanțe pe timpul vacanței parlamentare. Dinu Patriciu, liderul grupului parlamentar al P.L.-1993 din Camera Deputaților, referindu-se la acest subiect, a afirmat: "Am sesizat Curtea Constituțională, oprindu-ne atenția asupra a două aspecte: neconstituționalitatea de fond (prin care se încearcă înlocuirea regulii printr-o excepție) și neconstituționalitatea procedurală (la votarea proiectului au fost înregistrați ca prezenți și cei care nu au votat în nici un fel, ceea ce este incorect)". Conform regulamentului Curții Constituționale, vom afla decizia finală a acestui organism peste aproximativ două săptămîni.

■ Sesiunea extraordinară a Camerei Deputaților va începe luni, la ora 14,00

Biroul Permanent al Camerei Deputaților, întrunit ieri dimineață, a convocat plenul Camerei, în sesiune extraordinară, cu începere din data de 3 ianuarie 1994, ora 14,00. Biroul Permanent a propus ca sesiunea extraordinară să se desfășoare între 3 și 31 ianuarie 1994, dar hotărîrea aceasta va fi supusă votului în plen, putînd suferi modificări. Ordinea de zi a sesiunii extraordinare a fost stabilită în principiu și este bazată pe următoarele puncte:

1. ordonanțele emise de Guvern pe perioada vacanței parlamentare de vară;
2. legile neorganice rămase pe ordinea de zi a sesiunii încheiate ieri;
3. raportul subcomisiei de anchetă a flotei.

Ordinea de zi va fi propusă în ședința Biroului Permanent al Camerei Deputaților din ziua de luni, 3 ianuarie 1994, ora 13,00.

■ Trei membri ai gherilelor Hezbollah au fost uciși în sudul Libanului

Agenția Reuter informează că trei combatanți aparținînd gherilelor Hezbollah au fost uciși, în noaptea de miercuri spre joi, de către forțele de securitate israeliene, în momentul în care ei încercau să se strecoare peste linia de demarcație ce separă sudul Libanului de Israel. Incidentul a avut loc în apropierea kibuțului Dan, din Galileea superioară, la cîțiva metri de gardul din sîrmă ghimpată ridicat de forțele israeliene. S-a precizat că de partea israeliană nu s-au înregistrat victime.

■ Brazi radioactivi au fost vînduți în Belarus

O parte din brazii care au fost vînduți de sărbători în Belarus sînt contaminați de radiații, ca urmare a dezastrului nuclear de la Cernobîl din urmă cu șapte ani, informează Reuter. Brazii, care au fost sădiți în apropierea orașului Gornel, situat la 140 de kilometri de Cernobîl, sînt contaminați cu radiații care depășesc nivelul maxim admis. "Copacii au constituit întotdeauna principalul depozit pentru elementele radioactive", se arată într-o declarație a Ministerului Apelor și Pădurilor din Belarus.

■ Firme germane au trimis arme în fosta Iugoslavie, încălcînd embargoul ONU

Arme produse de filiala din Germania a firmei "Royal Ordance", companie producătoare de armament aparținînd grupului "British Aerospace", au fost exportate spre fosta Iugoslavie, încălcîndu-se astfel embargo-ul instituit în 1991, afirmă cotidianul londonez "The Independent", citat de agenția FRANCE PRESSE. Armele, folosite de forțele sîrbe, au fost marcate la Ulm, în Baden-Wuertemberg, unde se află unitatea de bază a firmei ce produce mitraliere "Heckler and Koch", achiziționată în 1991 de compania britanică.

Autoritățile sîrbești au confirmat sosirea unei încărcături de puști G-3, la Belgrad, tranzitate prin portul Bar din Muntenegru în 1992, la un an după instituirea embargo-ului, precizează cotidianul.

La rîndul ei, compania "Heckler and Koch" a recunoscut că a furnizat "mici cantități de arme de vînătoare prin intermediul reprezentantului ei oficial la Belgrad", notează ziarul britanic.

CAFEAUA DE DIMINEAȚĂ

Pocnind din bici pe lîngă boi

Aurel LEON

În seara asta vor porni plugurile, milenarele pluguri cu plăvani țintați în frunte, străbătînd istoria noastră din vremea lui bădica Traian. Cu năframe albe legate la coarne, ei trec flăoși pe lîngă tractoarele intrate la stabulație și deschid plugușorul, în cadența muncii de facere a pîinii. Pe canavaua calendarului agricol, începînd cu alegerea locului "de arat, de semănat", continuat cu "hoața cea de moară, speriată de povară" și pînă la "colacul cel frumos, ca și fața lui Hristos", vom retrăi zbuciumata noastră istorie cu arabi buzați și ieniceri fioroși, cu haiduci ca Iancu Jianu urmăriți de potere, cu urși, capre și căluți luînd parte la acțiune - plugușorul e o sinteză a trăirii noastre sub Capricorn, unde "iarna-i grea, omătul mare, semne bune anul are...".

Lamentărilor răsfățatului Ovidius Naso, cel cu "respirația de gheață a austrului de pe Pontus Euxin", să-i opunem frumusețea aspră a obiceiurilor bărboșilor și încotoșmănaților în cojoc de sciți, care se pretind a fi urmași ai lui bădica Traian, cel care "pe ochi negri s-a spălat, pe cal alb a-ncălecat".

Plugușorul din această noapte e chiar balada nașterii acestui popor, în epoca trecerii lui de la păstorit la agricultură. Și acest drum trece pe la moară. "Iară hoața cea de moară/puse coada pe spinare/și plecă la lunca mare./Lunca mare frunză n-are,/lunca mică, frunza-i pică,/pune mîna și-o ridică". În noaptea aceasta, cu cer înalt și stele multe, totul e fantastic. Plutește în aer un mister neînțeles ca în povestirea lui Mihail Sadoveanu cînd, în seara de Anul Nou, copil fiind și mergînd cu săniuța, se rătăcește și ajunge la moara de pe iaz.

"Stam neclintit în săniuță. Moșneagul apucă de frînghiuță și porni peste ogoare. Noaptea era senină, cerul plin de stele scînteia. Din sat veneau lătrături de cîini și larmă de urători cu dobe și buhaiuri. Era un ger cumplit și pașii moșului scîrțîiau pe zăpadă.

Știam nedeslușit că a fost bucurie mare cînd a intrat morarul în curte sub fereastră - icoana sosirii însă nu mi-a rămas întipărită în minte. Dar drumul pe malul gîrlei pustii, prin lumina albăstruie a cîmpului, apoi intrarea pe la poarta țarinei, unde stă neclintit un copac bătrîn încărcat de promoroacă, toate mi-au rămas în minte ca o dîră de lumină. Moș Berbec, morarul, tăcut, cu căciula-i 'naltă, cu cojocul desfăcut, larg, cu cizmele grele și cu barba lui mare și căruntă, trăgea săniuța pe cîmpul alb. Îl asemuiam cu bătrînul fantastic și argintiu pe care-l văzusem zugrăvit pe cărțile de povești pe care le silabiseam cu greu".

Tot ce se întîmplă în noaptea asta e fantastic, deosebit. E sfîrșitul unei lumi și începutul alteia. "Cele rele să se spele, cele bune să se-adune". Ascultînd la geam sacadarea clopoțelului, în procesul de "facere a pîinii", te duci cu gîndul spre izvorul acestui plugușor și, desigur, pornești de la sat. Are dreptate Noica scriind că "satul ține de sensurile și valorile spontaneității, e păstrătorul civilizației naturii. E în joc nu o spontaneitate de improvizație, ci una de lente acumulări."

Dacă a făcut ceva bun actuala așezare a lucrurilor, atunci acesta este părăsirea satului din punct de vedere al angrenării lui în vîrtejul pasiunilor politice. Mai mult decît în lumea orașului, în cea a satului se pune pecetea pe viața de familie, pe limba orală, pe economia închisă și pe societate, pe vocația de a face, din cîteva ziduri, țoale și brazde de pămînt, un univers. Mai mult decît la oraș, satul aflat în contact direct cu absolutul se întoarce la credințele și eresurile lui. Chiar și orașul, nevoit fiind de împrejurări, se întoarce, prin sat, spre natură. Din adîncuri de vechime străbate o altă civilizație, cea din începuturi. Am asistat la o scenă tipică: un fost molițian, pus pe liber de la oraș, s-a întors în sat. Și-a construit casă după regula obștei și azi e în rîndul gospodarilor din sat, cu căluț, vacă, porc, oițe, cu de toate. Însă fiind vorba de un tîrgoveț, omul a venit în sat cu ambientul lui: televizor, spray-uri, medicamente. Treburile ogorului însă l-au acaparat în asemenea măsură, încît nu are timp de televizor decît doar la știri și în locul aromelor din tuburi apelează la flori; cînd i-a răcit un copil, la dispensar n-a găsit nici biseptol, nici un alt fel de medicament. A consultat-o pe moașa satului și a trecut la buruieni și leacuri tradiționale.

Adică civilizației citadine, în care era obișnuit, i-a opus civilizația ancestrală. Și uite că bătrînul Hașdeu a avut dreptate afirmînd, în prefața volumului doi din "Magnum Etymologicum", că "materialul brut al lingvisticii se află, întreg, în cătune, în colibe, în bordeie. "Cum e cu putință? Plecate din sat, intrate pe mîna cărturarilor, cuvintele își pierd din bogăție, frumusețe și adîncime. Lazăr Șăineanu, elev al lui Hașdeu, scrie: "În această circulație neîntreruptă a limbii vom constata tristul adevăr că, pe cît este de deasă și de generală este scăpătarea cuvintelor primitive nobile pînă la prăpăstiile cele mai adînci ale bastaretismului lingvistic, pe atît de rară, de fenomenală chiar, este înălțarea vorbelor ignobile la rangul de fii legitimi ai societății". Dar nimeni nu poate explica cum se face că prin cultură o limbă se degradează. Din fericire, întoarcerea noastră spre pămînt a regăsit satul. Ascultăm plugușorul depănat la geam și ne poartă gîndul la verbul românesc. Uite, de pildă, în fragmentul citat din Sadoveanu, se pomenește de "poarta țarinei". Dar la mine în sat i se spunea acesteia "poarta țărnii", adică hotarul dintre sat și "țărna" productivă. E o nuanță între "fie-i țărîna ușoară" și "țărna ogorului", similar cu deosebirea dintre împăratul Traian și "bădica Traian", evocată de troianul de omăt și rolul lui Traian de apărare.

Revenirea la cele ale satului se face treptat, reluîndu-se șartul lucrurilor de voluptatea posesiunii pămîntului. Țăranul trebuie să măsoare cu pasul lui bucata de pămînt, să-i asculte glasul, să-i ogoiască rănile și apoi va trece la asociație sau orice altă formă de muncit în comun.

Să ascultăm la fereastră:
Și, lăsînd cel plug în brazdă,
A mers jupîneasa gazdă
Din cămară în cămară
Să găsească sită rară.
Și-a ales o sită deasă,
Cînd o cerne să îi iasă
O făină ca-n povești
Pentru fețe-mpărătești!

Unde-s cei de la Pangran să audă? Dacă am reușit să nu mai umblăm cu miloaga și să ne mîncăm pîinea pe care o producem, poate va fi mai bine. Va reveni acea fericire a țăranului român să pocnească din bici pe lîngă boulenii lui.

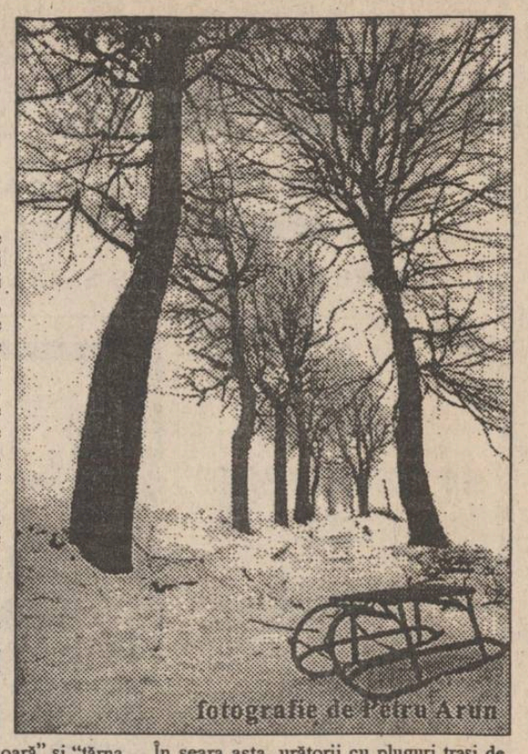
fotografie de Petru Arun

În seara asta, urătorii cu pluguri trași de cîte doisprezece boi mi-aduc aminte de o priveliște la care am asistat împreună cu I.P.S.S. Mitropolitul Daniel. Era în fața noastră o brazdă de ogor în pantă, într-o pădure, în zona subcarpatică. Un țăran ara cu doi boi albi, urcînd încet de tot panta. Peste peisaj se fugăreau pînze de pîclă. La un moment dat, plugarul a trecut prin nor, dincolo, încît nu se mai vedea de unde vine. Atunci, Mitropolitul a spus: "Țăranul acela merge cu brazda pînă în cer." Și așa era. La capătul de jos îl aștepta femeia cu de-ale gurii, la cel de sus, probabil, Dumnezeu cu binecuvîntarea.

Iar el urca aplecat pe cornul plugului, fericit că ară ogorul lui, cu boulenii crescuți de el. Plugușorul din seara aceasta deapănă înfrățirea milenară a românului cu pămîntul. E bine să-l asculte cu atenție și președintele țării și întreg guvernul, și parlamentul și toți lăutarii odelor din cobze sparte. "Pocnind din bici, pe lîngă boi", fredonează președintele, privind spre țară. Țară, în sensul de rural, nu cum credeți! ■

Reacții după schimbările inspectorilor generali de la ISJ Iași

"Nu recunosc existența nici unui dedesubt politic"

■ declară prefectul Iașului, Dan Gâlea

Recentele schimbări de la Inspectoratul Școlar Județean au luat prin surprindere cadrele didactice din Iași. Ieri dimineață, profesorii îi mai căutau încă pe inspectorii Octavian Lefter și Constantin Bostan pentru a le rezolva problemele. Într-o întîlnire cu presa, prof. Rodica Luca, noul inspector general, a declarat că s-a gîndit destul de mult pînă să accepte acest post, propunerea fiindu-i făcută cunoscută de prefectul Dan Gâlea, cu o săptămînă în urmă. Cît despre colaborarea cu restul personalului din Inspectorat, d-ra Luca a afirmat: "Nu intenționăm să facem nici o schimbare în Inspectorat și nu știm de existența nici unei intenții de demisie a vreunui inspector.". Noua conducere a Inspectoratului intenționează să acorde o autonomie mai mare școlilor și liceelor ieșene.

Gheorghe Isvoranu, președintele Uniunii Sindicatelor Libere din Învățămîntul Preuniversitar, a făcut următoarea declarație în legătură cu recentele numiri de la I.S.J.: "În mod cert, sînt dedesubturi politice; ar fi mare păcat dacă politicul și-ar pune amprenta pe școala ieșeană. Cred însă în integritatea d-rei Luca și sper că vom avea o colaborare fructuoasă. ".

De o cu totul altă părere este prefectul Dan Gâlea, care nu recunoaște existența vreunui dedesubt politic. "Presa poate să scrie ce vrea, dar singurul criteriu luat în considerare în numirea celor doi inspectori a fost cel profesional. Ieri, d-ra Luca chiar ne-a surprins cerîndu-mi platformele mai multor partide pentru a se documenta în privința învățămîntului". Dl. Gâlea a mai declarat că, oricum, din cauza banilor, "noua conducere nu va putea face mare lucru, decît să pună ordine în învățămîntul ieșean. Iar dacă nu va reuși, nu-i nimic, nimeni nu-i bătut în cuie". (Cristina LECA)

Meniul din noaptea de Revelion la restaurantul "Traian"

Cele 200 de persoane care-și vor petrece noaptea de Revelion la restaurantul "Traian" vor fi servite de ospătarii și chelnerii restaurantului cu un bogat sortiment de mîncăruri și băuturi. Gustările vor fi alcătuite din: pastramă de curcan, tartine cu icre negre, tartină Doboș (cu șuncă și cașcaval), ficat de fazan în aspic, medalion de fazan, rulou cu piept de pasăre, pateu cu carne, mușchi de vacă florentin, salam de Sibiu, măsline. Invitații se vor delecta apoi cu un fileu de șalău cu sos Menuer și cartofi natur, urmat de sărmăluțe asortate, rulou de curcan la tavă, cotlet de porc cu murături asortate. La desert se va servi tort "Richard", înghețată cu fructe, frișcă și ciocolată, portocale, mere, struguri, banane. Mîncărurile vor fi stropite cu băuturi alese: "Campari" cu lămîie, vinul casei și șampanie. (Alina ȘTEFAN)

De sărbători

Puține cazuri grave la Spitalul de Neurochirurgie din Iași

"Anul acesta avem mai puține agresiuni de sărbători decît am avut anul trecut", declară medicii Spitalului de Neurochirurgie din Iași. Deși nu au reușit să dea o explicație, ei presupun că acest fapt se datorează gradului ridicat de indiferență și blazării la care a ajuns populația. Dar în nici un caz nu ar putea fi vorba de o eventuală "cultivare" sau explozie de "bune maniere". Totuși, zilnic sosesc pacienți cu diverse forme de traumatisme cranio-cerebrale, dobîndite în împrejurările cele mai stupide. De exemplu, Ilie R. (17 ani), din Cîmpulung Moldovenesc, a fost adus în stare foarte gravă și internat cu diagnosticul "plagă cranio-cerebrală dreapta și bronho-pneumonie". Aflat la discoteca din orașul Cîmpulung Moldovenesc și după ce a băut foarte mult alcool, s-a luat la ceartă cu alți doi prieteni ai săi. De aici și pînă la bătaie nu a fost decît un pas. Lovit în zona occipitală de către unul dintre "prietenii" lui, cu un topor, Ilie a fost părăsit și lăsat să zacă între viață și moarte o noapte întreagă, în frig. Abia a doua zi dimineață a fost găsit de cîțiva localnici și transportat în stare de comă profundă la spital. Poliția continuă cercetările pentru depistarea agresorilor. (P. ȘTEFAN)

Situație explozivă la "Taxicom"

Situația de la societatea comercială "Taxicom" S.A. din Iași continuă să rămînă încordată în această perioadă. Punctul culminant al acesteia a fost atins în urmă cu două zile cînd o.parte din salariații firmei i-au luat directorului Eugen Popa cheile de la birou și i-au interzis accesul în incinta societății. Contactat de redactorii cotidianului nostru, directorul Eugen Popa ne-a declarat: "Consider că sub teroare nu se poate lucra, dar voi continua să merg la serviciu. Cea mai importantă problemă, care a generat de fapt actuala stare de lucruri, constă în faptul că, la toate propunerile mele, sindicatul n-a venit cu nici o soluție constructivă, ci doar cu critici. Aștept să aibă loc Adunarea generală a principalilor acționari (n.r.: F.P.S. și F.P.P.) pentru ca aceștia să preia controlul asupra firmei și să stabilească criteriile de performanță, precum și modalitatea de rezolvare a situației actuale." Reamintim că reprezentantul F.P.S. la S.C. "Taxicom" S.A. este ec. Violeta Cănilă, angajată a Primăriei Iași, iar cel din partea F.P.P. este ing. Dan Luca. Din informațiile pe care le avem, această Adunare generală va avea loc în prima parte a lunii ianuarie 1994. Directorul Eugen Popa, fost inginer proiectant la "Presum - Proiect" S.A. Iași, a afirmat că a depus deja dosarul pentru privatizarea societății, urmînd ca în cel mai scurt timp să fie obținut și titlul de proprietate asupra terenului pe care se află firma. (Alin TOCAN)

Doriți să aveți o amintire plăcută ?
Doriți să transformați
o zi monotonă într-una veselă și optimistă ?
Complexul SELECT prin intermediul
restaurantului • cofetăriei • pizzariei • terasei
vă așteaptă să- i fiți oaspeți.
Select
locul unde puteți petrece clipe de neuitat.

S.C. SURSA MOLDOVEI S.A.
urează tuturor
colaboratorilor și clienților,
cu ocazia Anului Nou,
un călduros
"La mulți ani!"

DIRECȚIA DE TELECOMUNICAȚII Iași
INFORMEAZĂ

În zilele de 31 decembrie 1993, 1 și 2 ianuarie 1994 funcționează următoarele oficii:
Oficiul Cuza Vodă
În data de 31.12.1993 între orele 8-14 oferind serviciul de telex, fax și încasarea facturii.
Oficiul T.T. Lăpușneanu
În ziua de 31 decembrie 1993 între orele 8-14 se încasează factura telefonică.
- serviciul de cabină funcționează între orele 7-22 în zilele de 31 decembrie 1993, 1 și 2 ianuarie 1994.
- Serviciul de fax între orele 7-13 în zilele de 31 decembrie 1993, 1 și 2 ianuarie 1994.
Oficiul T.T. Podu Roș
În zilele de 31 decembrie 1993, 1 și 2 ianuarie 1994 serviciul de cabină între orele 7-21.
Oficiul T.T. Tătărași
În ziua de 31 decembrie 1993 încasează factura telefonică între orele 8-14.

radio CONTACT
IAȘI - Hotel Unirea
Tel/fax. 113342
Nici nu se putea un dar mai potrivit pentru ieșeni !
Radio "Contact" emite non stop, pe frecvența 92 MHz stereo (banda vest)

S.C. ELECTRONIC COMPLAY SERVICE S.R.L.
urează cu prilejul sărbătorilor de iarnă tuturor colaboratorilor și clienților un sincer 'LA MULȚI ANI!', reamintind că oferă un bogat sortiment de aparatură electronică și electrocasnică
TELEVIZOARE COLOR; APARATURĂ AUDIO-VIDEO; CALCULATOARE PERSONALE; TELEFOANE; PRODUSE KODAK
Str. Calea Națională nr. 275 - Botoșani, tel/fax 098/516566

O interesantă retrospectivă a anului 1993

Principalele evenimente locale, interne și externe surprinse de MONITORUL

IANUARIE

■ **5 ianuarie - Reputatul matematician ieșean Adolf Haimovici a încetat din viață.** Cunoscutul matematician a încetat din viață în noaptea de 1 spre 2 ianuarie 1993, la Spitalul Universitar Sf. Spiridon.

■ **15 ianuarie - În căptușeala unei haine, un ziarist ieșean a descoperit documente aparținînd fostei Securități.** Autorul ineditei descoperiri este ziaristul Radu Părpăuță, la data respectivă redactor al săptămînalului "Timpul" din Iași. Acesta a găsit documente ale fostei Securități în căptușeala unui sacou bej cumpărat de la magazinul "Moda" în vara anului 1990. Printre documente se aflau o "fișă de filaj" și un buletin de identitate aparținînd cetățeanului Ababei Mihai, născut la 29 iunie 1949, în comuna Erbiceni, Iași, ofițer M.Ap.N., care probabil a fost supravegheat și filat de G.S., ofițer al Securității ieșene, în cadrul operațiunii "Storoiu".

■ **25 ianuarie - Surprize în timpul vizitei președintelui Iliescu în orașul nostru.** Surpriza la care se referă articolul, care relatează despre vizita președintelui României la Iași, este întîlnirea - în premieră - a acestuia cu Alexandru Moșanu, președintele Parlamentului Republicii Moldova, personaj politic aflat, la momentul acela, în dispută directă cu președintele Mircea Snegur.

■ **25 ianuarie - Un student a fost înjunghiat în timp ce încerca să apere o fată.** În noaptea zilei de sîmbătă, 23 ianuarie 1993, în căminul T6 din Complexul Studențesc "Tudor Vladimirescu" a fost comisă o crimă. Gabriel Hînceanu, un student de numai 20 de ani, a fost înjunghiat de Gabriel Mereuță, din Vaslui, cei doi intrînd în conflict din cauza unei fete. Gabriel Hînceanu a decedat, în dimineața zilei de 24 ianuarie, la Spitalul de Urgență. "Monitorul" a inițiat o campanie de presă cu privire la adevărata cauză a morții studentului Hînceanu, suspectînd existența unei culpe medicale aparținînd medicului chirurg Mihai Ciuntu. Controversele legate de acest caz continuă și în prezent.

■ **28 ianuarie - Mihai Dumea și Ioan Georgescu au fost destituiți din Consiliul de Administrație al R.A. "Locuința".** Evenimentul ca atare reprezintă rezultatul spectaculos al unei susținute campanii de presă inițiată, în urmă cu aproximativ un an și jumătate, de cotidianul "Monitorul".

FEBRUARIE

■ **2 februarie - Patruzeci de traficanți de valută s-au bătut cu agenții PROTGUARD în fața hotelului "Unirea".** Relațiile încordate dintre agenții PROTGUARD și traficanții de valută din zona hotelului "Unirea" au degenerat într-o veritabilă "bătălie" în seara zilei de 31 ianuarie. În timpul ostilităților, unul dintre traficanți - Iulian Hristache, zis Parnica, a secționat, cu o sabie, brațul agentului PROTGUARD Ovidiu Lazăr. Agresorul a fost prins, după o urmărire spectaculoasă, în fața restaurantului "Select".

■ **3 februarie - Directorii societății comerciale TEHNOTON S.A. au fost obligați să părăsească întreprinderea.** Directorii Augustin Alexandrescu și Victor Gheorghiu au fost forțați să părăsească întreprinderea de către peste 300 de salariați care au pătruns în birourile administrației. Situația, fără precedent în orașul nostru, a fost generată de un reprezentant al Ministerului Industriilor, care înainte cu cinci zile anunțase, fără a consulta ceilalți membri din C.I.M.S., suspendarea directorului general Alexandrescu din funcție.

■ **4 februarie - A murit fotbalistul Michael Klein.** Vestea, care a întristat pe numeroșii iubitori ai fotbalului, a pornit marți, 2 februarie, de la Spitalul Saint Joszef din Kreffeld, Germania, unde cunoscutul fotbalist a încetat din viață, după un antrenament de rutină.

■ **6 februarie - Stare de maximă tensiune la postul de radio "Vox T".** Scandalul de la "Vox T", declanșat în toamna anului precedent cu prilejul constituirii societății "Vox T" S.R.L., a consemnat încă o etapă: pe 4 februarie, Ovidiu Constantinescu - director al postului, demis de echipa "Bulucea" - a încercat să oprească emisia postului de radio, care se făcea, în acel moment, din Hotelul "Unirea". Ulterior, Ovidiu Constantinescu a început să emită din Hotelul "Moldova", în paralel cu ceea ce ieșenii știau că se cheamă "Vox T". Titulatura noului post era tot... "Vox T". "Războiul undelor" avea să fie cîștigat, mai tîrziu, de echipa "Constantinescu", ca urmare a unei decizii a C.N.A., care oprea emisia postului condus de Iulian Bulucea. În acest fel, echipa "Bulucea" ieșea din scenă...

■ **8 februarie - Ieșeanul Vasile Câtea este campionul național de box profesionist.** Evenimentul a fost consemnat pe 5 februarie, la București, într-un meci în care valorosul nostru boxer l-a învins pe Sava Melinte din Botoșani.

■ **10 februarie - Sergentul major de poliție Mircea Cozma s-a împușcat în cap cu pistolul din dotare.** A fost vorba de o sinucidere, în apartamentul familiei Cozma din cartierul Mircea cel Bătrîn, din motive rămase necunoscute.

■ **13 februarie - Un bătrîn care făcea poze sexy a fost găsit mort, legat de scaun și cu căluș în gură.** Bătrînul care racola tinere basarabence din bazar și le fotografia în apartamentul său, a fost găsit abia la o lună după deces. Cazul acestei crime a rămas nerezolvat.

MARTIE

■ **9 martie - R.A. "Termoficare" majorează în mod artificial cheltuielile de întreținere.** Ancheta "Monitorul", desfășurată pe parcursul mai multor numere, a demontat mecanismul birocratic prin care cheltuielile suportate de populație pentru întreținerea apartamentelor sînt încărcate în mod artificial de R.A. "Termoficare".

■ **13 martie - Terorizată de tatăl vitreg, o adolescentă s-a aruncat de la etajul trei.** Ea a băut tot rachiul dintr-o sticlă și, după o tentativă nereușită de a-și spinteca burta cu un cuțit, s-a aruncat pe geam. Viața i-a fost salvată de un cablu de antenă pe care tînăra, în cădere, l-a agățat, impactul cu solul atenuîndu-se.

■ **18 martie - Cîți bani au investit firmele străine în Iași pînă în luna februarie 1993.** 260 de firme cu capital mixt sau integral străin au investit, în Iași, aproximativ 3,8 miliarde lei. Cea mai mare pondere o avea, la ora respectivă, firma Coca-Cola, cu o investiție de 3,3 miliarde lei.

■ **19 martie - Laptele a fost raționalizat.** Decizia a aparținut Consiliului Județean Iași, ca urmare a sesizărilor numeroșilor cumpărători de lapte și produse lactate din județ.

■ **25 martie - Un copil de 16 ani s-a spînzurat de un stîlp de înaltă tensiune, în vîrful cărula arborase tricolorul românesc.** Marius Broșteanu, cunoscut ca un băiat liniștit și absolut normal, și-a pus capăt vieții fără vreun motiv aparent. El era îndrăgostit nebunește de o fată mai în vîrstă decît el.

■ **26 martie - Țiganii din Păcureț au jefuit sala de jocuri electronice din Piața Unirii.** Sala de jocuri electronice a societății IMAGO S.R.L. a fost jefuită de 16 indivizi bruneți, care l-au înghesuit pe încasatorul de serviciu într-un colț al încăperii și i-au luat banii încasați în ziua respectivă.

APRILIE

■ **3 aprilie - Județul Iași este pe locul întîi la numărul de morți violente.** Este concluzia unei statistici întocmită de Institutul de Medicină Legală Iași, pentru anul 1992. Din cele 2951 de morți violente înregistrate în Moldova, 743 au fost consemnate în județul nostru.

■ **6 aprilie - Duhul Sfînt i-a transmis prin unde radio lui Constantin Mudava că președintele Ion Iliescu va fi judecat în curînd.** În interviul unui reporter al cotidianului nostru, Constantin Mudava precizează: "Dacă Iliescu nu va demisiona, va fi rău de el!"

■ **8 aprilie - Ieri a fost oficiată căsătoria milionarului ieșean Adrian Pascal cu domnișoara Coralia Coteț.** La starea civilă au fost prezenți toți cei patru copii ai mirelui.

■ **14 aprilie - Petru Cazacu și-a înjunghiat soția și a aruncat-o pe fereastră de la etajul trei.** Cumplita crimă a fost comisă în cartierul Alexandru cel Bun. Soțul criminal a mîncat apoi niște slănină, și-a aprins o țigară Carpați și a așteptat, liniștit, sosirea poliției. Ulterior, în luna decembrie a.c., criminalul a primit 19 ani de închisoare.

■ **21 aprilie - Un procuror ieșean șantajează R.A. "Locuința".** Ioan Marian amenință că, dacă nu va primi un apartament, "va scoate la iveală" toate neregulile de la această regie autonomă.

■ **27 aprilie - Adrian Pascal, proprietarul echipei de handbal "Aura", are datorii de peste 150 de milioane.** Multe dintre aceste datorii provin din contracte neonorate. Firmele păgubite l-au acționat în judecată.

MAI

■ **1 mai - "Iliescu m-a pus în fruntea Televiziunii fiindcă nu a găsit un prost mai mare",** declară Paul Everac, aflat în vizită la Iași, unui reporter al cotidianului nostru.

■ **2 mai - Ioan Georgescu, fostul director comercial al R.A. "Locuința", a apărut în boxa acuzaților tuns chilug și îmbrăcat în zeghe.** Arestat la sfîrșitul lunii februarie a.c., sub acuzația de luare de mită, fostul director s-a aflat pentru prima oară în celebra boxă a acuzaților. Procesul său, care a stîrnit controverse, continuă și în prezent.

■ **6 mai - Subprefectul Alexandru Anghel are un apartament de 124 metri pătrați, garaj, boxă și spațiu comercial la parter.** Într-o lume în care unii sînt mai egali decît alții, blocul G6 din str. Armeană, denumit și "blocul nomenclaturiștilor", se înalță falnic pe terenul de care a fost deposedat, în mod abuziv, proprietarul de drept, Iulian Roșca.

■ **8 mai - Patronul de la OCCO SILHOUETTE a fost reținut de poliție.** Ionel Onofraș este cercetat în legătură cu incendierea autoturismului Renault al avocatului Cornel Moraru, cu care este asociat la firma CARRE. Ceilalți doi suspecți sînt Liviu Munteanu, patronul restaurantului FAST-FOOD și Laurențiu Luca, complice la uciderea traficantului de valută Benone Ristache.

■ **12 mai - Copilul cu gură de lup.** Doi copii s-au născut într-un moment în care Dumnezeu n-a fost de față: unul are "gura de lup", iar celălalt s-a născut fără mîini și cu picioarele deformate.

■ **13 mai - Ioan Șorcaru și antrenorul Lupulescu au fost dați afară.** În urma campaniei de presă dusă mai bine de trei luni de cotidianul nostru, care a dezvăluit o serie de nereguli de la Clubul de fotbal Politehnica, directorul executiv Ioan Șorcaru a fost demis.

■ **15 mai - Un antrenor de box a murit de inimă la Teatrul de vară.** Dramaticul incident s-a petrecut în timpul primelor campionate naționale de box ale juniorilor, desfășurate la Iași.

■ **18 mai - O studentă a fost nenorocită pe viață la frizeria "La Sax".** Coafeza Adriana a spălat-o pe păr cu perhidrol, provocîndu-i o arsură de 6/7 centimetri, care îi va lăsa definitiv un semn pe cap.

■ **21 mai - Procesul celor 96 de milioane.** Protagoniștii procesului sînt patronii firmelor SEMIRAMIS, HALLA, ALDERI COM, IMH-Suceava și METRONOM - Suceava, care sînt acuzați de înșelăciune în dauna avutului public, bancrută frauduloasă etc. Inculpații puseseră bazele unei rețele de trafic comercial în Iași și în nordul Moldovei, prin intermediul căreia au escrocat peste 96 milioane lei.

■ **22 mai - A încetat din viață doctorul farmacist Nicolae Oiță.** Autorul celor peste o sută de invenții miraculoase pentru sănătatea oamenilor a murit după o lungă și grea suferință.

■ **31 mai - Un copil de 11 ani a fost legat în lanțul cîinelui.** Victima acestei pedepse originale se făcuse vinovată de spargerea, din greșeală, a unui parbriz de autoturism. Proprietarul parbrizului spart l-a pus pe copil în lanțul cîinelui, i-a înjurat o vreme toate neamurile, apoi l-a ascuns într-un garaj ca să nu-l găsească polițiștii chemați de tatăl băiatului.

IUNIE

■ **3 iunie - Un obsedat sexual a violat un băiețel de 6 ani.** În comuna Bîrnova, un copil a fost acostat și dus într-o pădurice din apropiere, unde a fost violat, martor involuntar fiind un prieten de joacă.

■ **7 iunie - Subprefectul Anghel la braț cu Elena Eluzi, soția unui om de afaceri străin.** Dl. Alexandru Anghel, pe atunci încă aflat în divorț cu soția sa, colinda romantic, în fiecare sîmbătă seară, Bulevardul Copou și aleile umbroase ale parcurilor din zonă. Frumoasa care-l însoțește este Elena Eluzi Dalloul, soția unui afacerist de marcă din Iași. Într-una din aceste plimbări romantice, au fost surprinși de "ochiul" fotoreporterului nostru.

■ **15 iunie - O bestială tentativă de viol asupra unei fetițe de patru ani.** Un individ periculos a ademenit fetița acasă la el și, folosind violențe greu de descris, a încercat să o violeze. Din fericire, intențiile lui n-au putut fi finalizate.

■ **21 iunie - O fetiță de șapte ani moare în chinuri cumplite.** Pe corpul și mîinile Andreei s-au descoperit urme de mușcături. Cu zece zile înainte, ea a mai fost internată cu diagnosticul "Sindrom de copil bătut".

■ **26 iunie - Patruzeci de transfugi din Sri-Lanka au fost prinși în apropierea Iașului.** Ei au trecut Prutul într-o barcă pneumatică, urmînd să fie transportați de un camion al unei rețele de călăuze clandestine din Iași și Chișinău. Grupul de transfugi a fost capturat de polițiști într-un lan de porumb.

IULIE

■ **5 iulie - Prefectul Dan Gâlea a fost internat în spital.** Medicii au apreciat că a fost vorba despre o complicație a ulcerului duodenal, apărută ca urmare a unei suprasolicitări nervoase. Ușa salonului în care se afla prefectul era păzită de un angajat al instituției pe care o conduce.

■ **6 iulie - A fost asasinat patronul firmei SIRATON din Iași.** Asasinii au furat din casa sirianului Kalil Al Hassen suma de 11 milioane de lei și 2000 mărci germane.

■ **10 iulie - La Botoșani, autorul unui dublu asasinat a fost condamnat la închisoare pe viață.** Aceasta este prima condamnare la pedeapsa maximă, după decembrie 1989.

■ **13 iulie - Sînt căutați de Interpol patronii firmei DERI & TAMINI.** Iordanianul Mahmud Tamini fusese arestat de poliția ieșeană, dar a fost eliberat pentru 24 de ore, timp suficient pentru a fugi din țară.

■ **16 iulie - Declarație stupefiantă a inculpatului Laurențiu Luca, acuzat de uciderea traficantului de valută Benone Ristache:** "Nu eu l-am omorît pe Benone. Am primit 50.000 de dolari ca să iau totul asupra ea".

■ **21 iulie - Sute de mii de gîndaci au invadat Iașul.** Dacă numărul lor va crește foarte mult, va fi nevoie de intervenția aviației militare.

■ **22 iulie - Ministerul Muncii a falsificat numărul șomerilor din România.** Diferența între numărul dat publicității și cel real este de cel puțin 200.000.

■ **28 iulie - Tragic incendiu în Spitalul din Șipote:** 9 persoane și-au pierdut viața.

- Poliția ieșeană a descoperit o rețea de traficanți de valută. Un student străin a plasat 600 de dolari falși în bancnote de cîte 100 de dolari.

AUGUST

■ **3 august - Iașul - un nod important în filiera traficului cu oameni.** Șapte transfugi pakistanezi au fost prinși de jandarmi.

■ **5 august - Războiul din dealul Copoului. Polynx și Tele M duc lupte crîncene pentru ocuparea unei vile.**

■ **11 august - Mecanicii de locomotivă au declanșat grevă generală.** Transportul feroviar este paralizat.

■ **12 august - Generalul de poliție Adrian Nenu este anchetat de Procuratura Militară.** El este acuzat că a favorizat doi infractori.

■ **14 august - Garda Financiară a confiscat peste 47 milioane lei:** de la S.C. CONSART S.A. Directorii societății sînt acuzați de grave abuzuri.

■ **19 august - Revolta mecanicilor de locomotivă a fost înăbușită de guvernul Văcăroiu.** Traficul feroviar a fost reluat în întreaga țară.

■ **20 august - Bucătarul restaurantului "Moldova" s-a spînzurat din cauza șefului de unitate, Constantin Cîrdei.** Înainte de a se spînzura, sinucigașul a lăsat un bilet în care îl incrimina pe șeful său de mai multe matrapazlîcuri.

■ **28 august - Directorii de la CONSART au fost arestați sub acuzația de delapidare.** Dumitru Ciubotariu, directorul general, a fost ridicat de organele de poliție de la Spitalul de Recuperare, unde se internase cu o zi înainte.

■ **30 august - Remanieri guvernamentale:** Patru miniștri din guvern... Văcăroiu au fost înlocuiți. Schimbarea a fost făcută pentru ca reformistul Mișu Negrițoiu să ajungă pe "linia moartă aurită" de la Cotroceni.

■ **31 august - O fetiță de 15 ani a născut a treia oară.** Medicii de la Maternitatea "Elena Doamna" au fost puși în fața unui caz incredibil.

SEPTEMBRIE

■ **1 septembrie - Senzaționale dezvăluiri ale consilierului Mitică Ungureanu.** La eliberarea titlurilor de proprietate, în Iași s-au comis grave ilegalități. Prefectul a hotărît să anuleze toate titlurile care nu au o bază legală.

■ **4 septembrie - A fost deschisă prima firmă particulară de pompe funebre în Iași.** D-na Dana Tomin, patroana firmei "Sinda Universal" te trece prompt, ieftin și profesional pe lumea cealaltă.

■ **7 septembrie - Generalul Florică a pierdut bătălia cu Guvernul Văcăroiu.** După o zi și o noapte de dezbateri aprinse și inutile, la dosarul corupției nu s-a adăugat nimic. Generalul Gh. Florică a fost acuzat de coaliția guvernamentală de "politizarea" corupției.

■ **9 septembrie - Primarul Constantin Simirad și Consiliul Municipal transformă centrul Iașului într-o ladă de gunoi.** O stradă liniștită (Ghica Vodă) a fost condamnată să cunoască infernul comerțului de tarabă.

■ **10 septembrie - Jocurile de întrajutorare au ucis un om.** George Cîrlig, președintele asociației celor păgubiți de sistemele de întrajutorare a murit în urma unui infarct.

■ **14 septembrie - Israelul și OEP au încheiat un epocal acord de pace.** Se pune astfel capăt, cel puțin oficial, celor 45 de ani de violențe și asasinate.

Generalul Viorel Cheptine a primit pămînt în Copou pentru că a luptat în revoluție. Într-o declarație publică, ministrul Apărării a considerat nefiresc și nedemn ca ofițerii armatei române să capete avantaje materiale pentru că și-au făcut datoria în timpul evenimentelor din decembrie 1989.

■ **15 septembrie - Scriitorul și publicistul Aurel Leon a împlinit 82 de ani.** El este cel mai vechi gazetar activ din România și trăiește astăzi a doua tinerețe în redacția cotidianului "Monitorul". Forța și parfumul presei interbelice pot fi resimțite zilnic în "Cafeaua de dimineață".

■ **21 septembrie - Incendiu devastator în strada Ghibănescu.** Trei oameni au ars de vii.

■ **29 septembrie - România a devenit membru al Consiliului Europei.** Cu cîteva minute înainte de vot, parlamentarii din Olanda, Austria și Ungaria au propus o moțiune prin care se cerea amînarea deciziei cu șase luni.

OCTOMBRIE

■ **2 octombrie - Cel mai gras om din Iași nu mai are ce mînca.** Roman Burghelea a slăbit în ultima vreme mai mult de 20 de kilograme, ajungînd la greutatea de 170 kilograme.

■ **4 octombrie - Război civil în Rusia.** Cotidianul nostru a fost în legătură directă cu Moscova, Parlamentul a fost ocupat de manifestanții comuniști, simpatizanți ai președintelui Parlamentului, Hasbulatov. Clădirea Primăriei din Moscova a fost ocupată, fiind devastată de mulțimea furioasă. A fost atacată și Televiziunea Ostankino.

■ **5 octombrie - Elțîn a învins, Ruțkoi și Hasbulatov au fost arestați.**

■ **7 octombrie - Panică de proporții la Cluj.** Caritas nu a mai efectuat ieri plăți.

■ **8 octombrie - Mircea Dinescu a demisionat.** Uniunea Scriitorilor a rămas fără președinte.

■ **14 octombrie - Directorul R.A. "Locuința", Ioan Cozaru, încalcă legile României favorizîndu-și prietenii.** El a eliminat dintr-o licitație pe administratorul unei societăți comerciale, pentru ca un amic de-al său să-și adjudece un spațiu comercial.

■ **15 octombrie - Irina Schrotter, patroana firmei "Exclusiv" a fost arestată, sub acuzația de trafic de influență.**

■ **18 octombrie - Boxerul Vasile Cîtea a cîștigat un milion de lei în 100 de secunde.** El și-a pus adversarul la podea în prima repriză.

■ **22 octombrie - Doi foști profesori de UMF recunosc că există profesori care iau mită.** Scandalul Schrotter a dezvăluit un fenomen asupra căruia s e păstra tăcerea.

■ **23 octombrie - România a primit clauza națiunii celei mai favorizate.** Senatul SUA a validat în unanimitate acordarea clauzei.

■ **25 octombrie - Meșterul Liubomir Iorga din Chișinău i-a trimis un fluier președintelui Bill Clinton.** Șeful statului american l-a invitat pe meșterul român la Casa Albă, pentru a cînta o horă moldovenească.

■ **27 octombrie - O fetiță a încercat să se sinucidă de mai multe ori după ce a fost torturată psihic de doi bărbați.** Mihaela T. din Iași a fost victima a două violuri. La numai 13 ani ea a rămas însărcinată.

■ **28 octombrie - Crima care a schimbat destinul a patru copii.** Sub ochii lor mama l-a înjunghiat cu un cuțit de bucătărie pe soțul ei.

■ **29 octombrie - Din o sută de ieșeni, unul este bolnav de cancer.** O stupefiantă statistică privind maladia secolului.

NOIEMBRIE

■ **3 noiembrie - Sute de mii de ieșeni plătesc bani grei pentru a suferi de frig.** Factorii responsabili de furnizarea agentului termic în Iași se acuză unii pe alții de incompetență.

■ O studentă a încercat să se sinucidă pentru că părinții nu-i mai dau voie să-și continue studiile.

■ **7 noiembrie - Ștefan Vișoianu poseda ilegal un spațiu comercial care valorează milioane de lei.** El și-a însușit acest spațiu prin complicitatea directă a vicepreședintelui Consiliului Județean, Lucian Flaișer.

■ **9 noiembrie - Peste 100 de țărani din Dolhești au asaltat ieri, cu bîte și topoare, Prefectura.**

■ **11 noiembrie - Ion Iliescu vrea să țină sub control toate societățile comerciale cu capital de stat.** Puterea conduce țară după principii mafiote.

■ **17 noiembrie - O elevă a încercat să se sinucidă din dragoste pentru profesorul de sport.** Ea a fost salvată de sora ei mai mică.

Pentru a ajuta populația Iașului, "Monitorul" a înființat Comandamentul căldurii. Toate neregulile privind încălzirea apartamentelor sînt consemnate în cotidianul nostru.

■ **18 noiembrie - România s-a calificat la turneul final al Campionatului Mondial de fotbal din Statele Unite.** În meciul decisiv, desfășurat ieri la Cardiff, România a învins Țara Galilor cu 2-1.

■ **25 noiembrie - O pană de curent a pus în pericol viața oamenilor aflați pe masa de operație sau în secția de reanimare a spitalelor.**

■ **26 noiembrie - Un bioenergetician a redat vederea unei femei care a orbit acum 35 de ani.**

■ **30 noiembrie - Un om a făcut ieri baie în Strand.** Cînd a ieșit din apă, în părul ucraineanului Viktor Cozin s-au format țurțuri de gheață. Afară era o temperatură de -10 grade Celsius.

DECEMBRIE

■ **1 decembrie - A fost ucis cu bestialitate Ioan Luchian Mihalea.** El a fost găsit în baie cu gîtul tăiat și capul zdrobit.

■ **3 decembrie - Zguduitoare dramă a copilului Bogdan Ilie, singurul supraviețuitor al tragicului accident de circulație, care a avut loc ieri lîngă Tomești.** Băiatul nu știa că mama, tatăl și sora lui au murit.

■ **6 decembrie - A început greva generală a studenților ieșeni.**

O bătrînă de 108 ani nu știe cine este președintele României. Ea trăiește în cartierul Alexandru cel Bun, fără radio și televizor.

■ **10 decembrie - Patriotul român Ilie Ilașcu a fost condamnat la moarte.**

■ **15 decembrie - Gafă monumentală a prefectului Dan Gâlea.** Acesta a părăsit sala de ședințe a Primăriei, în momentul în care revoluționarii ieșeni din 14 decembrie '89 și-au exprimat nemulțumirea față de Guvernul Văcăroiu.

■ **17 decembrie - Un tată a zece copii va fi tălat de studenți.** Trupul neînsuflețit al lui Vasile Dascălu va ajunge material didactic pentru studenții medicinești, întrucît familia nu are bani pentru a-l ridica de la morgă.

■ **20 decembrie - S-au scumpit iarăși autoturismele Dacia 1300 - 4,5 milioane lei.**

■ **21 decembrie - Un polițist și-a împușcat nevasta din greșeală.** Glonțul a lovit-o în momentul în care aceasta rîdea cu gura pînă la urechi.

■ 400 de ieșeni au încercat să se sinucidă în acest an.

■ **29 decembrie - Un moș Crăciun a jefuit mai multe apartamente.** Jefuitorul a fost prins de poliție după ce s-a luat la bătaie în scara unui bloc cu un alt moș Crăciun.

■ **30 decembrie - Ioan Grancea, fostul șef al Biroului Judiciar al Poliției, a fost condamnat la patru ani închisoare.** El a fost găsit vinovat pentru luare de mită.

(Retrospectivă realizată de Valentin GHEORGHIȚĂ și Sorin SIMON)

Prin intermediul MONITORULUI, oficialitățile orașului încearcă să vă transmită gîndurile din acest an; cele din anul viitor vi le vom povesti în numerele din 1994 ale ziarului

Prefectul Iașului, Dan Gâlea

Ioan Amihăiesei, președintele Consiliului Județean

Primarul Constantin Simirad

Titus Raveica, președintele Consiliului Național al Audiovizualului

! Această pagină a fost realizată cu sprijinul grupului DIVERTIS - filiala Iași, pentru cititorii cu simțul umorului. Pentru cei care nu gustă poantele, am pregătit materialul cu titlul "Cum se sărbătorește Anul Nou în alte țări ale lumii", articol serios, pentru care ne cerem scuze.

Cum se sărbătorește Anul Nou în alte țări ale lumii

■ **BIRMANIA:** Anul Nou se aniversează în ziua cea mai caldă a întregului an. Conform tradiției, oamenii își aruncă unul pe altul apă, simbolizînd fertilitatea. Noul An începe în aprilie.

■ **ANGLIA:** În Anglia nu mai avem fast și zgomot cu această ocazie. Nici o familie nu invită, dar oricine vrea să facă o vizită în această noapte poate să o facă. Chiar dacă este necunoscut, va fi foarte bine primit, cu obligația ca fiecare oaspete să aducă un cărbune, urînd gazdelor ca focul casei lor să lumineze tot timpul.

■ **AUSTRIA:** La Viena, cu această ocazie, monetăria pune în circulație o medalie cu semne de belșug ale anului, aversul ei reprezentînd un copil călare pe un porc. Omul cel mai căutat, mai ales dacă poartă cu dînsul și un purceluș, este coșarul. Cine îl atinge va avea noroc.

■ **SLOVACIA:** În Slovacia Apuseană, masa tradițională nu poate fi lipsită de crapi. De asemenea, reținem că în zilele următoare Anului Nou, oricine poate schimba darurile primite, dacă nu i-au plăcut. Se mănîncă cozonaci special făcuți din nouă straturi de aluat împletit.

■ **GUINEEA:** Sărbătorirea tradițională cuprinde și plimbarea pe străzi a elefanților.

■ **INDIA:** Obiceiurile străvechi cer ca nimeni, de Anul Nou, să nu fie rău, irascibil sau chiar supărat. Se consideră că omul va fi tot anul ca în prima zi. Oamenii așteaptă în jurul rugurilor aprinse să clocotească orezul cu lapte.

■ **FINLANDA:** Fetele aruncă peste umăr, în noaptea de Anul Nou, o gheață. Dacă aceasta cade cu vîrful spre ușă, e semn de nuntă; tot finlandezii așează pe masă, din ajun, daruri pe care le acoperă cu străchini răsturnate.

■ **ITALIA:** În statele italiene se practică obiceiul ca tinerii, mai ales flăcăii și copiii, să meargă în seara de ajun de An Nou la fiecare casă pentru a ura gazdelor belșug și spor în noul an.

În unele regiuni, cum este de exemplu Abruzzi, urătorii își acompaniază urările cu zgomote produse de ustensile folosite la vatra sobei - clește de cărbuni, lopată etc. Urătorii sînt răsplătiți adesea cu cîte o gustoasă pizza. Sînt sate în care există obiceiul ca urătorilor să li se dea mîncare pregătită anume și vin.

În cîteva zone, grupurile de femei merg să facă urări la casele prietenilor și sînt invitate să ia masa împreună cu gazdele.

■ **RUSIA:** Lîngă brazii înalți, împodobiți festiv, se află nelipsitul Moș Crăciun, însoțit de "Fiica Zăpezii" ("Snegurocika"). Împreună, Moșul și fata îi invită pe copii să danseze în jurul bradului. Specifice pentru sărbătorile de iarnă pe aceste meleaguri sînt și plimbările cu troica, o sanie trasă de cai.

■ **UNGARIA:** La Budapesta s-a păstrat un obicei cunoscut sub numele de "Rămas bun de la cartofi". În această zi, budapestanii mănîncă cartofi copți, aleg "regina" și "regele" cartofului, precum și pe cavalerul care va purta în noul an "ordinul cartofului".

■ **POLONIA:** Sub fața de masă a mesei de revelion se așterne un strat de fîn. Potrivit tradiției, este menit să aducă noroc. Fiecare familie poloneză rezervă în noaptea Anului Nou un loc la masă "oaspetelui necunoscut", care ar putea veni.

■ **CUBA:** La miezul nopții, tineri și bătrîni fluieră dintr-un fluier de plumb, pentru a goni vechiul an și a-l chema pe cel nou.

■ **IRLANDA:** pe masa de revelion se află nelipsita plăcintă "riisi puura". Foarte gustoasă, plăcinta are ascunse într-un colț cîteva boabe de orez. Se spune că cel care le nimerește își va îndeplini toate dorințele în anul care vine.

■ **SPANIA:** La Madrid, odată stinse cele 12 bătăi ale orologiilor, străzile sînt invadate de locuitorii orașului, ieșiți cu mic cu mare să întîmpine împreună Anul Nou. Bucuroși, madrilenii aruncă unii asupra altora cu confetii, fiori și boabe de struguri.

■ **SUDAN:** Oamenii consideră că de Anul Nou trebuie să facă altceva decît în restul anului. Astfel, bătrînii sînt invitați să execute în fața asistenței dansuri tinerești, în vreme ce tinerii trebuie să interpreteze balade bătrînești pentru delectarea celor vîrstnici.

■ **INS. BORNEO:** În îndepărtata insulă, pregătirile de Anul Nou încep cu o săptămînă înaintea zilei de respective. În tot acest răstimp, de-a lungul și de-a latul insulei, bat fără întrerupere tobe, care vestesc o nouă recoltă și mai rodnică, căci Anul Nou coincide cu sărbătoarea recoltei.

■ **GERMANIA:** În unele provincii se face o păpușă din paie în chip de femeie bătrînă, care este pusă într-o roabă și purtată în noaptea de Anul Nou prin sat, iar la miezul nopții este aruncată în apă. În locul ei, tinerii urcă o fată frumoasă, care, reprezentînd Noul An, este plimbată prin sat în cîntece și jocuri.

■ **S.U.A.:** În California, sărbătoarea Anului Nou începe din ultimele zile ale lunii decembrie. Care alegorice încărcate în orhidee, crizanteme și trandafiri de toate nuanțele defilează pe străzi. Din cortegiul vesel nu lipsesc binecunoscutele personaje îndrăgite de toți copiii lumii, create de Walt Disney.

■ **BOSNIA:** La miezul nopții de Anul Nou, țăranii se îndreaptă către grajduri, hrănind vitele cu felii de pîine proaspătă scoasă din cuptor.

■ **BULGARIA:** Plăcinta festivă ascunde mici surprize pentru toți mesenii, micile daruri nu se repetă, fiecare avînd o semnificație proprie.

SENZAȚIONAL!

Se poate emigra definitiv din România

A fost descoperit în Arhivele fostei Securități un formular de emigrare în Statele Comunității Europene și Republica Sud-Africană pentru cetățenii români. Acest formular este valabil pînă în anul 1995 și este reprodus în cele ce urmează, cu scuzele de rigoare pentru calitatea tehnică a copiei:

CONSILIUL EUROPEI, STRASBOURG

Guvernul Rep. Sud-Africane, Pretoria

Formular de emigrare necondiționată, definitivă.

Subsemnatul(a).....cetățean(ă) român(ă) din..... doresc să mă stabilesc definitiv în .....

Declar pe propria-mi răspundere că:

Am un venit lunar brut care nu depășește 76.000 lei.

Rudele mele din străinătate nu sînt urmărite de Interpol, sau alte instituții corespunzătoare pentru infracțiuni săvîrșite în Comunitatea Europeană sau în Statele Unite.

Sînt de acord să primesc înainte de stabilirea definitivă în..... suma de 25.625 U.S.D., reprezentînd prima de instalare.

Studiile mele constau în .....

.....

.....

Sînt de acord să respect legile țării în care mă voi stabili și sînt de acord cu plata salariului minim de 2.580 U.S.D., pe luna pentru serviciul efectuat acolo.

Sînt de acord cu indemnizația de 15.625 U.S.D. pentru fiecare membru al familiei care mă va însoți în.....

Sînt de acord să restitui statului român suma de 3.850 lei reprezentînd cheltuieli de formular, vize etc.

Data.....
Semnătura.....

Nota redacției: Aceste formulare se vor pune la dispoziția populației începînd cu data de 1.01.1994 pînă la data de 5.01.1994 la noul consulat al C.C.E. deschis în Iași în str. Molidului nr.39, telefon: 246859, interior 6324, 6235 și 6494, Fax: 286952. Program cu publicul: zilnic 7,00-23,30, duminica - ÎNCHIS pentru inventar.

Aflăm de la Ministerul Sănătății

Un proiect de lege privind interzicerea întreruperii sarcinii pe teritoriul României

O personalitate influentă din Ministerul Sănătății, care deocamdată dorește să rămînă anonimă, ne-a declarat în exclusivitate următoarele:

"Avînd în vedere spectaculoasele rezultate ale instaurării democrației în țara noastră, creșterii fără precedent a nivelului de trai și a bunăstării cetățenilor României, perspectivele minunate care sînt deschise de actuala conducere și actualul guvern, precum și faptul că în ultima vreme s-a semnalat o îngrijorătoare scădere a sporului demografic, vom introduce în Parlament pentru votare în procedură de urgență următoarea lege cuprinzînd un articol unic:

"Începînd cu data de 1.01.1994, ora 0,00, pe întreg teritoriul României se interzice efectuarea întreruperilor de sarcină indiferent de motiv. Cei care nu vor respecta această prevedere sînt pasibili cu pedepse cuprinse între 20 ani privare de libertate și pedeapsa cu moartea după expulzarea în Transnistria".

ss. indescifrabil

Nota redacției: Sperăm ca Parlamentul și toți factorii de decizie să ia o atitudine corespunzătoare față de această problemă, înainte de plecarea în vacanță și înainte de a fi prea tîrziu.

Sub genericul "EUROPA ESTE CU NOI", în curînd la Iași se va desfășura:

Marșul și mitingul homosexualilor liberi de orice prejudecăți

Corespondentul nostru special Grigore Macovei ne transmite prin fax:

În data de 19.12.1993, în satul Bîrgăuani, un grup de aproximativ 50-65 persoane a mers în fața Primăriei unde a cerut respectarea drepturilor homosexualilor stabilite prin Convențiile semnate de România odată cu intrarea în C.C.E.

Autoritățile locale avînd un comportament injurios și inadecvat unor astfel de situații, demonstranții au hotărît să continue marșul către foruri de decizie superioare.

Odată ajuns în fața Prefecturii județului Galați, grupul deja număra peste 300 de persoane. Avînd în vedere că și autoritățile respective au avut un comportament cel puțin la fel de injurios, grupul de demonstranți a hotărît ținerea unui miting în pădurea din Corlăteni (cunoscut loc de adunare a haiducilor și a oamenilor liberi de orice prejudecăți).

La miting au participat peste 1500 persoane și a fost adoptată o moțiune care va fi transmisă Parlamentului European și Congresului Statelor Unite. Citām un singur punct din această moțiune:

"Dacă voi nu ne vreți, ne vor alții".

Marșul celor de-acum peste 3000 persoane a trecut prin Bîrlad, Vaslui și se îndreaptă către capitala istorică a Moldovei, Iași.

Reporterul nostru special i-a întîmpinat pe cei aproximativ 36.000 de manifestanți pe vîrful dealului Repedea, de unde a cules, în exclusivitate pentru ziarul nostru, cîteva declarații pe care le redăm în continuare:

Marinică V.: "Vom ajunge la Iași pe data de....., în jurul orelor 17,00, în fața Palatului Culturii, respectiv a Prefecturii județului. Avem mulți prieteni și simpatizanți".

Grigore M.: "Sperăm ca la acest miting populația Iașului să fie alături de noi. De asemeni, rugăm Poliția să mențină ordinea și disciplina, pentru a da o notă cît se poate de civilizată acestei manifestări pașnice. Sperăm să fim peste 75.000".

Stelică C.: "Vom fi primii care vom intra în Europa, chiar dacă o vom face cu fundul înainte".

Nota redacției: Dragi ieșeni, să-i întîmpinăm cum se cuvine pe acești deschizători de drum, dovedindu-ne ospitalitatea și tradiționala blîndețe și căldură moldovenească. Vom reveni cu amănunte de la trimisul nostru special.

Din ciclul "Te apăr și te cîntec de petrecere, patria mea"

Generalul Viorel Cheptine, comandantul Garnizoanei Iași, studiind cu atenție o substanță de luptă servită într-un păhărel cu picior

"Dom'le subprefect, cînd m-am dus de-am văzut pămîntul meu din Copou, uite-așa mi-am ridicat cascheta și am zis: Bă, a meritat să lupt cu teroriștii!"

"Dacă-mi pică Jirinovschi pe mînă, îl fac imediat un brudenschaft"

ANUL 1993 VĂZUT DE JUP

Lucian Amarii, alias Jup, este caricaturistul cotidianului MONITORUL de aproape trei ani, chiar de la primele numere ale ziarului. La ora actuală, JUP este probabil cel mai prolific caricaturist român, avînd în perioada menționată aproximativ trei mii de caricaturi publicate. Pagina de față își propune să prezinte cîteva din desenele lui JUP care au însoțit textele apărute în acest an în MONITORUL. Subiectul articolului care a beneficiat de caricatură este relatat pe scurt deasupra desenului.

Prețul apartamentelor a crescut spectaculos în numai cîteva luni

În anul 1993 peste 400 de ieșeni au încercat să se sinucidă

Un țăran din județul Iași și-a scos recent la lumină tractorul personal pe care îl îngropase în grădină în timpul colectivizării

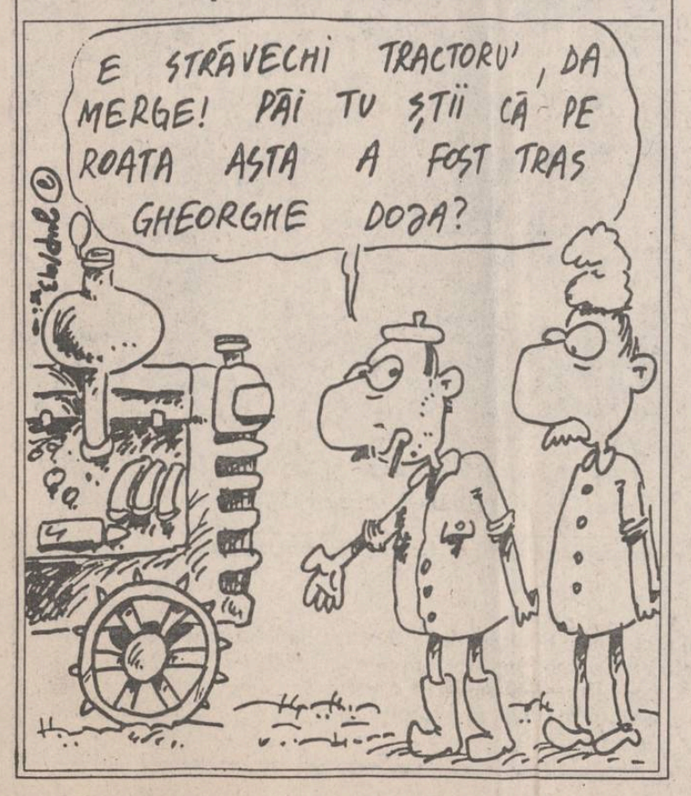

În România s-a discutat cîteva luni în șir despre reintroducerea pedeapsei cu moartea

Un bătrîn din Ticău a furat porțile Bojdeucii lui Ion Creangă

După ce au dus în Turcia rulmenți, mercur și farfurii, românii au găsit că este mai profitabil traficul cu cîini

Conducerea fostului IAS Bucium s-a împroprietărit abuziv cu pămînt din patrimoniul unității pe care o dirija

Noua lege de reorganizare judecătorească prevede ca martorii într-un proces să jure cu mîna pe Biblie

Un cetățean cazat la hotelul "Traian" a fost agresat de un homosexual

Anul 1993 a fost marcat de nesfîrșitele negocieri dintre Guvern și sindicate

La un congres medical susținut la Iași, s-a adus la cunoștința publicului că inima de porc poate fi transplantată fără probleme la om

Anul acesta 42 de ieșeni și-au schimbat numele, din diferite motive

Oficiul Județean pentru Protecția Cumpărătorilor a făcut nenumărate controale unităților de alimentație publică

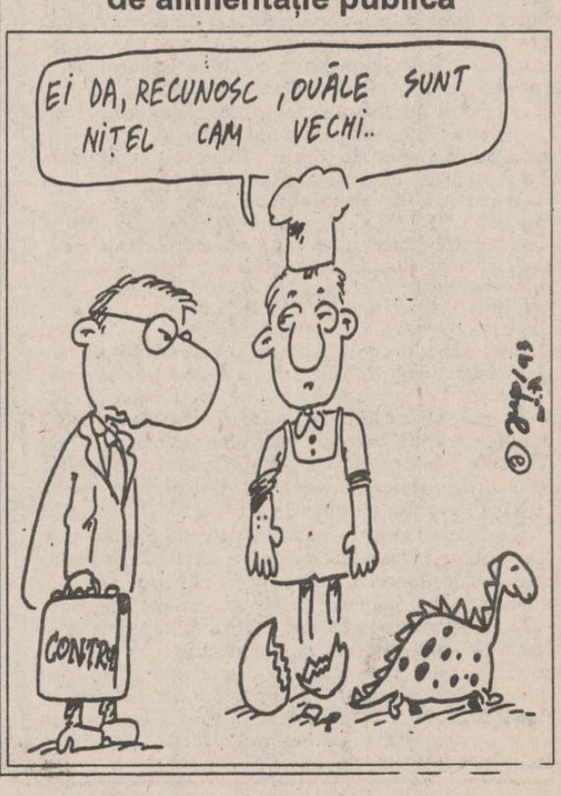

DEPARTAMENTUL SPORT al cotidianului "MONITORUL" urează cu ocazia Noului An tuturor cititorilor, sportivilor, tehnicienilor și conducătorilor sportului ieșean

LA MULȚI ANI !

TOPUL PERSONALITĂȚILOR SPORTIVE ALE ANULUI 1993

1. Adrian Pascal - patronul firmei Aura: pentru atenția deosebită pe care o acordă mass-mediei. Dumnealui a declarat că dacă "Monitorul" nu va scrie ce trebuie despre echipa de handbal Aura, aceasta își va face bagajele și va merge să-și dispute meciurile în alte localități. Îi recomandăm și noi cîteva: Podu-Iloaiei, Baziaș, Magnitogorsk, Honolulu sau Tukualof'a (Insulele Nauru).

2. Mitică Ungureanu - consilier municipal: pentru curajul nemaiîntîlnit de care dă dovadă. Domnia sa l-a provocat pe campionul național al profesioniștilor, Vasile Cîtea, la un meci de box în care să se vadă "cine e mai bun". Cîtea, dîndu-și seama că adversarul are o valoare net superioară, a refuzat oferta, scăpînd astfel ca prin urechile acului de la o bătaie sorâ cu moartea.

3. Guvernul României: pentru meritele deosebite în promovarea practicării atletismului în rîndurile populației. Oamenii au fost siliți să practice zilnic săritura peste masă, în timp ce membrii executivului au participat cu toții la cea mai pură probă a sprintului: fuga de răspundere.

4. Cornel Dinu - ex-antrenorul echipei naționale de fotbal: pentru stabilirea unui nou record mondial în perimetrul sportului cu balonul rotund. La Kosice, echipa condusă de C. Dinu a reușit performanța ca, deși avînd doi oameni în plus pe teren, să nu înscrie nici un gol, dar să primească în schimb alte două.

5. Ion Șorcaru - expreședintele clubului de fotbal Politehnica: pentru mărinimie. Atunci cînd a fost nevoit să plece de la conducerea clubului, s-a gîndit cît de mult ține el la fotbaliști și că trebuie să le lase acestora ceva ca amintire. Și le-a lăsat:

Celebrul strigăt de luptă al rugbyștilor "all blacks" (Noua Zeelandă)

datorii de ordinul sutelor de mii de lei.

6. Echipa națională de rugby: pentru perseverență. Atunci cînd toată lumea afirma că rugbyul românesc a ajuns în cel mai rău hal cu putință, vajnicii purtători ai tricoului cu frunza de stejar au ținut să arate că se poate și mai rău!

7. Carl Lewis - atlet american: pentru sinceritate. Întrebat de reporteri dacă este îngrijorat că a fost învins la Mondiale de Linford Christie, el a declarat: "Nu Christie mă îngrijorează, pe el îl pot învinge la orice oră. Mă tem însă de românul Daniel Cojocaru, care presimt că în curînd îmi va doborî recordul mondial pe suta de metri!"

8. Federația Română de Fotbal: pentru corectitudine și intransigență. F.R.F. a știut să rezolve cu multă promptitudine cazul "Progresul - Farul": i-a suspendat pe cei care au adus probele că meciul a fost trîntit, iar pe cei vinovați i-a felicitat pentru, "demnitatea și verticalitatea de care au dat dovadă de-a lungul cercetărilor". Curat intransigență!

9. Paul Everac - președintele Televiziunii: pentru bunăvoință și mult tact. Dl. Everac a avut bunăvoința ca în nici una din tabletele cu care ne bombardează săptămînal să nu ceară reintroducerea Daciadei - competiția întregului popor. Ceea ce e mare lucru...

10. Ruud Gullit - fotbalist olandez: pentru nonșalanță și nonconformism. Întrebat de ce a divorțat de soția sa, Ruud a explicat foarte laconic: "Pe mine nu mă deranja că soția mă înșeală cu altul, dar, sincer vă spun, era foarte incomod să dormim trei într-un pat!"

Cronică anticipată a anului sportiv 1994

■ Ianuarie: Rică Răducanu, vestitul portar din Giulești, își anunță reintrarea în arena competițională. "Tamango" își argumentează astfel hotărîrea luată: "am văzut că națională n-are nici un portar mai acătării și mi-am zis că eu aș fi titularul ideal pentru Mondiale". La auzul acestei vești, Prunea, Tene și Stîngaciu își anunță retragerea din activitate.

■ Februarie: Consilierul municipal Mitică Ungureanu primește din S.U.A. o scrisoare cu următorul conținut: "Dear Mitică, am auzit că acolo la voi lumea nu prea vrea să-ți recunoască valoarea și refuză să te încoroneze campion național la box. Drept care te invit aici, în S.U.A., să facem un meci de box adevărat, ca între doi mari puncheuri ce sîntem, iar cel mai bun să învingă. Cu afecțiune, al tău pentru eternitate, Larry Holmes".

■ Martie: Echipa națională de rugby a României efectuează un turneu prin întreaga lume, încheiat cu următoarele rezultate: 10-9 cu echipa reprezentativă a șoimilor patriei din județul Bihor; 1-88 cu echipa cîntăreților italieni; 0-92 cu naționala de baschet a Mexicului; 2-25 cu echipajul de bob două persoane (juniori) al Arabiei Saudite și 0-458 cu reprezentativa Franței. Salutăm cu entuziasm victoria din primul meci, semnal incontestabil al ascensiunii deosebite a cincisprezecelui tricolor.

■ Mai: La Penitenciarul Iași ia ființă echipa de fotbal F.C. Pungașii. Aceasta joacă prima etapă la Scobinți, cu echipa locală Progresul Înaripat. Dar la pauză, deși conduc cu 2-0, fotbaliștii de la F.C. Pungașii o șterg de pe teren sustrăgînd o bucată de tribună, doi arbitri, o vînzătoare de semințe, casa de bilete și autobuzul gazdelor. Urmărirea abia începe...

■ Iulie: Echipa României devine campioană mondială la fotbal. La revenirea în țară, fotbaliștii sînt primiți de președintele țării, care le oferă, în semn de prețuire pentru performanța lor deosebită, Ordinul Muncii Clasa a II-a și un sejur gratuit de 7 zile la Călimănești-Căciulata. Tricolorii mulțumesc cu lacrimi în ochi pentru acest gest de prețuire.

■ August: La Campionatele Internaționale de Atletism ale României este prezent ca spectator și dl. Al. Mironov, ministrul Tineretului și Sportului. La un moment dat, domnia sa începe să se agite și să strige la mulțime: "Priviți O.Z.N.-urile! Ne invadează O.Z.N.-urile! Vin extratereștrii, oameni buni!" Trec cîteva minute bune pînă i se explică faptul că nu e vorba de O.Z.N.-uri, doar că a început concursul la aruncarea discului.

■ Septembrie: Ieșeanul Doru Băboi reușește o performanță de excepție, doborînd recordul mondial de alergare pe suta de metri deținut din 1991 de celebrul Carl Lewis. La cîteva minute după această uluitoare performanță, Băboi declară în exclusivitate pentru ziarul "Monitorul": "Sincer să fiu, eu n-am vrut să bat acest record mondial. Am văzut însă tramvaiul 3 în stație și am rupt-o la fugă ca să-l prind, știind că dacă îl scap pe acesta, următorul mai vine cînd o să am barbă și nepoți. Nici nu mi-am dat seama cînd am străbătut cei 100 de m în mai puțin de 8 secunde!"

■ Noiembrie: În fotbalul românesc are loc un nou act de indisciplină. Arbitrul Inochentie Sarmală, conducînd meciul dintre Viitorul Coțușca și Avîntul Crasnaleuca și fiind enervat că un jucător scuipă pe teren, îi dă acestuia doi pumni în cap, un șut în stomac și - colac peste pupăză - cartonașul galben. Fotbalistul în cauză, aflat în comă la spital, este suspendat pe trei etape.

■ Decembrie: Federația Internațională de Haltere îl declară pe prim-ministrul român Nicolae Văcăroiu drept cel mai bun halterofil al anului 1994. Se apreciază mai ales noile recorduri mondiale reușite de domnia sa în proba de ridicare a... prețurilor.

PRESA ȘI FOTBALUL

■ **Știre Rompres**: Ieri, la Dolhasca s-a disputat prima manșă din barajul de calificare pentru divizia C la fotbal, între Viitorul din localitate și Victoria Buhuși. Meciul s-a terminat la egalitate, 1-1.

■ **Spicuiri din ziarul "Dimineața timpurie"**: Ieri s-a disputat la Dolhasca, pe o vreme foarte frumoasă, pe un teren excelent, într-o atmosferă sărbătorească, primul meci de baraj pentru promovarea în divizia C. Stimulați de prezența în tribună a conducătorilor P.D.S.R. din județ, fotbaliștii au practicat un joc curat, iar la sfîrșit și-au strîns mîinile bărbătește, în timp ce spectatorii scandau: "21-22, Iliescu a fost cu noi" și "Nu ne vindem țara!", aruncînd cu trandafiri jucătorilor, în semn de mulțumire pentru efortul depus.

P.S. Am fost informați că arbitrul întîlnirii este țărănist. Drept pentru care propunem Comisiei centrale de arbitri luarea în discuție a prestației sale total nesatisfăcătoare la acest meci. Meci care, se pare, s-a terminat la egalitate.

■ **Spicuiri din ziarul "România încă liberă"**: Cum, oameni buni, este posibil ca, în timp ce în România domnește haosul, mizeria, sărăcia, în timp ce avem sute de mii de șomeri, cînd guvernul propune cele mai aberante măsuri, mai este posibil să jucăm fotbal! Domnule președinte, veți fi tras la răspundere pentru acest lucru! În timp ce oamenii lucizi ai țării, strîns uniți în jurul Convenției, luptă pentru interesele României, dl. Văcăroiu le mai dă voie celor din Dolhasca să joace și fotbal! Incredibil!

P.S.1. Am aflat că spectatorii din Dolhasca au înțeles importanța momentului scandînd lozinci antiprezidențiale, antiguvernamentale și promonarhiste. Un grup de copii a afișat o pancartă pe care scria: "Unde e reforma?" Bravo lor!

P.S. 2. Urmărind cu atenție prestația foarte bună a arbitrului de centru, un cunoscut membru al P.N.Ț.C.D., cerem cooptarea sa de urgență în lotul de arbitri F.I.F.A. și trimiterea sa la Campionatul Mondial din S.U.A.

P.S. 3. Am aflat, din surse neverificate, că scorul a fost egal.

■ *Spicuiri din ziarul "Evenimentul nocturn al zilei"*: La Dolhasca s-a disputat un meci de fotbal. În timpul acestui meci, o tînără de 22 de ani a fost violată bestial, cu perversiuni, de către doi soldați în termen care se aflau în trecere pe acolo. Cei doi violatori au declarat la postul local de Poliție că agresiunea a avut loc accidental, din cauza înghesuielii care se făcuse la masa de strîngere a semnăturilor pentru introducerea pedepsei cu moartea în România. De pe patul de spital, tînăra victimă ne-a spus, cu lacrimi în ochi, că ea a știut dinainte că i se va întîmpla ceva rău, deoarece cu o seară în urmă visase o bufniță oarbă, o cruce de aluminiu și o lumînare arzînd în apă. Tot în timpul partidei de la Dolhasca s-a petrecut o altă agresiune gravă. Un cerșetor în vîrstă a fost înjunghiat de un recidivist abia eliberat din închisoare, care a șterpelit diplomatul în care bietul cerșetor își păstra economiile. Înainte de a-și da creștinescul sfîrșit, acesta ne-a declarat, în exclusivitate: "Spuneți-i soției să nu mă aștepte la masă", după care a închis ochii pe vecie. Meciul de baraj pentru promovarea în divizia C s-a încheiat fără ca pe teren să fi fost semnalate acte de violență, practicarea de perversiuni sexuale sau manifestații de protest.

■ *Spicuiri din ziarul "Gazeta Sportului Românesc"*: Cu regret trebuie să vă anunțăm că, datorită grevei Sindicatului Liber al ajutorilor de schimbători de macaz din S.N.C.F.R., trimisul nostru special n-a putut ajunge la Dolhasca pentru a ne transmite cronica meciului pentru promovare în divizia C. Oricum, am aflat că pe acolo n-a prea fost nimic interesant, s-au cam păruit jucătorii, dar pe noi asta nu ne interesează. Mai bine să vedem ce face Lavinia Milošovici, cică e în formă de zile mari și dacă iar luăm un sac de medalii la Campionatele Mondiale, ne-am dus pe copcă. Au spus rușii că dacă nu-i mai lăsăm și pe ei să cîștige, ne taie rația de petrol și gaze și ne anexează la Transnistria. Și atunci să vedeți dumneavoastră, stimați cititori, cum vom face baie printre cuburi de gheață, de parcă ne-am antrena să străbatem înot strîmtoarea Bering (performanță realizată pînă astăzi doar de o conservă de merluciu în ulei).

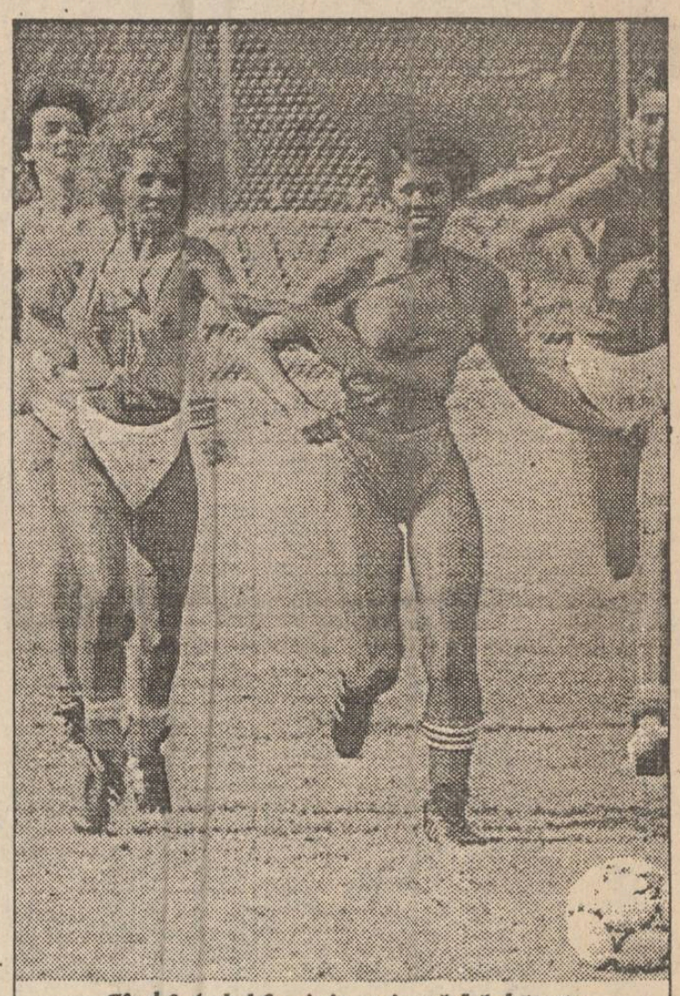

Cînd fotbalul feminin se joacă bărbătește

Vitrina cu amintiri

Hold-up la Torino

Era în decembrie 1982 cînd "marele boss" Vasile Ianul se învîrtise pentru Politehnica de o ieșire în Italia, lucru posibil pe atunci doar pentru echipele "clanului nomenclaturii", Steaua și Dinamo. Alături de Simionaș, Bucu, Ursu, Anton, Ciocîrlan, Neamțeanu și ceilalți, pe lista celor plecați să înfrunte "infernul" capitalist se afla și subsemnatul. După un drum întins, cu escale la Belgrad, Lipica, Triest și Veneția, am ajuns la Torino, unde impresarul nostru, Zacchini, ne-a rezervat cazarea la unul dintre cele mai luxoase hoteluri din oraș. După ce am aruncat o privire lacomă pe străzile metropolei piemonteze, urmărind forfota "păsărilor de noapte" care lustruiau trotuarele, ne-am retras la hotel pentru un somn reconfortant. Bulversați de chemările nocturne ale "junelor" de la casele de rendez-vous și impresionați de un film ceva mai deocheat văzut la televiziunea italiană, am adormit cu toții buștean.

Dimineața, nu mică ne-a fost surpriza cînd am fost anunțați de la recepție că autocarul nostru a fost jefuit. La o primă inventariere, am constatat că dispăruseră doar paltonul de blană al medicului, cîteva căciuli "made in USSR", ghete adidas și echipament sportiv. Ce-i drept, captura nu a fost pe măsura renumelui celebrilor "ladri" italieni, deoarece lucrurile de valoare erau bine puse la adăpost, în hotel. Cel puțin așa am crezut la început, mai tîrziu aflînd că s-a "operat" și în camera regretatului Viorel Bandac, căruia i s-au furat de sub nas toți banii. Au venit carabinierii, au luat declarații, dar pînă la urmă tot noi am rezolvat "necazul" completînd din dolarii noștri suma furată. Dacă mai amintim că, în aceeași noapte, am auzit focuri de armă în vecinătatea hotelului, iar - mai înainte - la intrarea în Veneția, un grup de greviști era să ne cotonogească, vă dați seama că pentru noi "pizza italiană" nu a fost prea gustoasă.

La întoarcere, alt ghinion: porțiunea de șosea Zagreb-Belgrad era blocată pe o distanță de 20 km de mașini care staționau pe carosabil, deoarece ninsorile abundente din ultimele zile făcuseră drumul impracticabil. Împotmoliți în troiene, rebegiți și cu stomacurile lipite de spate, am petrecut două zile și două nopți interminabile în autocar, timp în care am consumat toate bunătățile culinare procurate din Italia pentru cei dragi de acasă, cu ocazia Anului Nou. După cum se vede, pentru noi, visul împlinit al unui "viaggio in Italia" n-a fost prea vesel.

Simpatii și rivalități în lumea tenisului: JIM COURIER și GORAN IVANISEVICI

Frumoasele animatoare ale baschetului american: fetele de la Universitatea din Memphis

Arantxa Sanchez (stînga) are doi căței; pe cel din imagine îl cheamă Roland, iar pe celălalt, evident, Gaross.

Aviz cititorilor

Pagina de sport, pe care am dorit-o pînă acum cît mai serioasă și echilibrată, a fost transformată astăzi într-o pagină care să vă ofere momente de destindere. Subiectele rămîn, evident, din lumea sportului, dar conținutul și prezentarea lor sînt adaptate ca pentru o zi de sărbătoare, așa cum este ultima zi a anului. Iar dacă unii dintre cei vizați mai sus, în loc să zîmbească, se vor încrunta, nouă nu ne rămîne decît să promitem că așa o năzbîtie se va mai repeta... doar peste un an.

CARNETUL ZILEI

31 decembrie 1993 3 ianuarie 1994

VREMEA

-2° — 7 °C

Vreme relativ caldă, cu cerul variabil la noros. Pe alocuri, la începutul și sfîrșitul intervalului se vor mai semnala precipitații, mai ales sub formă de ploaie. Vîntul va sufla slab la moderat din sector sudic. Izolat se va semnala ceață. Valorile minime vor oscila între -2 și 2 grade iar cele maxime între 3 și 7 grade. (Cristina Mariana DASCĂLU - Centrul de Prevedere a Vremii Bacău)

TV SATELIT

RTL

VINERI - 7,00 Seriale și d.a. ● 8,00 Tarzan, omul maimuță (f.a. S.U.A., 1932) ● 9,40 Tarzan, stăpînul junglei (f.s. S.U.A. 1959) ● 11,15 Kim, agentul secret (f.s. S.U.A. 1950) ● 13,15 Prințesa fotbalului (co. S.U.A. 1983) ● 15,00 Omul condor (f.a. S.U.A. '80) ● 16,35 Cry-Baby (co. S.U.A. 1989) ● 18,15 Bîntuită de Satan (co. S.U.A. 1990) ● 20,10 David Copperfield Show ● 21,15 Revelion cu Peter Steiner ● 23,25 Frați de cruce (f.a. Hong Kong 1989) ● 1,00 Dr. Alien (co. S.U.A. 1989) ● 2,30 Frați de cruce (r) ● 4,10 Cry-Baby (r) ● 5,35 Bîntuită de Satan (r).

SÎMBĂTĂ - 7,00 Seriale și desene animate ● 8,10 Rollerboy (film pt. copii) ● 10,05 Șmecherașul (co. S.U.A., 1983) ● 11,40 Mick, prietenul din stele (f. SF, S.U.A., 1985) ● 13,15 Omorîtorul balaurului (f. S.U.A., 1981) ● 15,20 Un adevărat erou (co. S.U.A., 1980) ● 17,10 În serviciul Majestății Sale (f.a., Anglia, 1969) ● 19,45 Actualități, sport, meteo 20,10 Vedetele imită vedetele - show ● 21,15 Fiecare clipă contează! (spectacol UNESCO) ● 23,10 Misery (f.a. S.U.A., 1990) cu James Caan ● 1,10 Pușcașii marini (f.a. S.U.A., 1990) cu Charlie Sheen ● 3,10 Misery (r) ● 5,10 Șmecherașul (r).

DUMINICĂ - 7,00 Seriale și d.a. ● 11,00 Femeia minune (s.SF) ● 12,00 Înapoi în trecut (s.SF): "Fă dragoste, nu rezbel!" ● 13,00 Căldura tropicală (s.p.) ● 14,00 Major Dad (s) ● 14,30 RTL sărbătorește 10 ani de existență! ● 15,30 Broscuța în raliul Monte Carlo (co. S.U.A., 1976) ● 17,50 Aladin (f.a. Italia, 1986) cu Bud Spencer ● 19,45 Actualități, meteo, sport ● 20,10 Mini Playback Show ● 21,15 Nunți de vis (reportaje) ● 23,00 American Soldier (f.a. S.U.A., 1989) cu Oliver Moss, Jeff Slater, Debbie Iris ● 0,30 Robocop 2 (f. SF S.U.A., 1990) cu Peter Weller, Nancy Allen ● 2,20 Canal 4: videoclipuri rock ● 2,55 O familie foarte drăguță (s).

LUNI - 7,00 Magazin matinal și seriale ● 12,00 Prețul e fierbinte (cs) ● 12,30 Duelul familiilor (cs) ● 13,30 Springfield Story (s) ● 14,20 California Clan (s) ● 15,10 Vremea dorințelor (s) ● 16,00 Ilona Christen (show) ● 17,00 Hans Meiser (show) ● 18,00 Cine e șeful aici? (s.co) ● 18,30 O afacere de familie (s) ● 19,00 Paradise Beach (s) ● 20,10 Exploziv - magazin ● 20,40 Vremuri bune, vremuri rele ● 21,15 Smintiții Flodderi (sitcom) ● 21,45 O familie foarte drăguță (s) ● 22,15 Echipa de gardă (s) ● 23,15 Întoarcerea din moarte (rep.) ● 0,00 Magazin cultural ● 0,30 Magazinul criminalității ● 2,05 Reluări.

PRO 7

VINERI - 6,55 Seriale și d.a. ● 11,20 Perry Mason și mortul ... (r) ● 13,10 Albumul de familie (s.co) ● 14,10 Kali Yug - zeița răzbunării (f.a. Ger./Italia/Fr. 1963) ● 17,15 Mr. Belvedere (s.co) ● 17,40 Visez la Jeannie (s.co) ● 18,10 Desene animate (s) ● 19,30 Cei trei (s.co) ● 20,00 Albumul de familie (s.co) ● 20,25 Roseanne (s) ● 21,15 Cawboy (w. S.U.A. 1972) cu John Wayne 23,40 Regret, ați greșit numărul (f.p. S.U.A. 1989) ● 1,15 Jocurile dragostei pe zăpadă (co. S.U.A./Austria/Cehoslovacia 1966) ● 2,50 Cînd merge Poldi la manevre (co. Austria 1956) ● 4,15 Mult fum pentru nimic.

SÎMBĂTĂ - 7,35 O agentă inimoasă (s.p.) ● 8,20 Spectacolul naturii (do) "Elefanții din India și Africa" ● 8,45 Perry Mason (s.p.) 9,40 Planeta giganților (s.SF) ● 10,35 Fiii celor trei mușchetari (f.a. S.U.A., 1981) cu George Segal ● 13,50 Serialele amiezii ● 16,40 African Queen (f.a. S.U.A.) cu H. Bogart, K. Hepburn ● 18,30 Hardball (s.p.) ● 19,25 Dragoste oarbă (s.co) ● 19,55 Flirt stradal (show) ● 20,25 Bill Cosby Show (s.co) ● 21,15 Joe contra vulcanului (co. S.U.A., 1990) ● 23,10 Bădăranul (f.a. S.U.A., 1986) cu Arnold Schwartzenegger ● 1,05 Mike Hammer (s.p.) ● 2,00 Tigrii din Hong Kong (s.p.)

DUMINICĂ - 6,30 Seriale de dimineață ● 9,45 Cucerirea spațiului (s.SF) de Byron Haskin ● 11,30 2 contra 2 - dialog TV ● 12,00 Hardball (r) ● 13,00 Flirt stradal (r) ● 13,30 Serialele amiezii ● 14,45 Patru pentru Texas (w. S.U.A., 1963) cu F. Sinatra, U. Andress ● 16,55 Cinci minute minunate: Banditul timpului ● 17,00 Fulgerul pe roți (s) ● 18,35 Dragostea e un lucru mare (s) ● 20,00 Matlock (s): "Pană ascuțită" ● 21,15 Dune (f. S.U.A., 1984) de David Lynch ● 23,40 Evadarea (f.p. S.U.A., 1988) cu Kim Richards, Kin Shriner ● 1,15 Special Squad (s) ● 2,05 Albinele ucigașe (f. SF Anglia, 1966)

LUNI - 6,25 Seriale și d.a. ● 11,40 O mie de mile de praf (s.w.) ● 13,40 Joe contra vulcanului (r) ● 15,30 Fulgerul pe roți (s.a.) ● 16,25 Mr. Belvedere (s.co.) ● 16,55 Visez la Jeannie (s.co) ● 17,30 Fred și Barney (d.a.) ● 17,55 Șoarecii la putere (d.a.) ● 18,20 Bugs Banny (d.a.) ● 18,25 Batman (d.a.) ● 18,55 Ferris Bueller (s) ● 19,25 Albumul de familie (s.co) ● 19,55 Roseanne (s.co) ● 20,25 Bill Cosby Show (s.co) ● 21,15 Arthur 2 (co. S.U.A., 1988) ● 23,25 3615 Cod Moș Crăciun (f.p. Franța, 1989) ● 1,15 T.J. Hooker (s.p.) ● 2,15 Mike Hammer (s.p.) ● 3,15 Evadarea (f.p./r).

Eurosport

VINERI - 9,30 Aerobic ● 10,00 Călărie. Sărituri ● 11,00 Euroschi ● 12,00 Patinaj artistic ● 13,00 Hochei pe gheață ● 15,30 Raliu Paris-Dakar ● 16,00 Triatlon ● 17,30 Hochei pe gheață. NHL ● 19,00 Fotbal american ● 19,30 Auto. Magazinul sporturilor cu motor ● 21,00 Jocurile Olimpice de iarnă ● 22,30 Raliu Paris-Dakar ● 23,00 Podiumurile Eurosport-ului ● 1,00 La mulți ani! Em. specială..

SÎMBĂTĂ - 9,30 Aerobic ● 10,00 An Nou Fericit! - retrospectiva sportivă 1993 (C.M. de atletism, F.1, Turul Franței, tenis, auto) ● 13,00 Box - Magazin retrospectiv ● 14,00 Magazin olimpic ● 14,30 Auto. Raliul Paris - Dakar ● 15,00 Schi. C.M. de sărituri din Garmisch - Partenkirchen ● 17,00 Gimnastică. Retrospectiva 1993 ● 19,00 Schi. C.M. de sărituri ● 20,00 Triatlon - Retrospectiva 1993 ● 22,30 Auto Raliul Paris - Dakar ● 23,00 Știri sportive. Topul știrilor sportive 1993 ● 0,30 Box. Competiții profesioniste internaționale ● 1,30 Fotbal american NFL ● 2,30 Auto. Raliul Paris - Dakar. Retrospectiva zilei.

DUMINICĂ - 9,00 Aerobic ● 9,30 Fotbal american NFL ● 10,30 Sporturi cu motor Magazin Honda ● 11,30 Schi. C.M. de sărituri din Garmisch - Partenkirchen ● 12,30 Box thailandez ● 13,30 Auto F1 - retrospectivă '93 ● 14,30 Auto. Raliul Paris - Dakar ● 15,00 Patinaj artistic. Anul 1993 ● 17,00 Dans sportiv. M.P de la Paris - Bercy ● 18,30 Atletism. Retrospectiva Marelui Premiu 1993 ● 20,30 Culturism. C.M. de amatori, Varșovia. Retrospectivă ● 21,30 Auto. C.M. raliuri 1993 ● 22,30 Auto. Raliul Paris - Dakar ● 23,00 Box - meciuri internaționale ● 0,30 Hochei pe gheață. Cupa Spengler din Davos ● 2,00 Auto. Raliul Paris - Dakar

LUNI - 9,30 Aerobic ● 10,00 Gimnastică artistică. Retrospectiva 1993 ● 12,00 Dans ● 14,00 Sporturi cu motor ● 15,00 Auto. Raliul Paris - Dakar ● 16,30 Triatlon. Retrospectiva 1993 ● 18,00 Eurofun Mag. săptămînal ● 18,30 Magazin sportiv ● 19,30 Navigație cu pînze ● 20,30 Știri sportive 1 ● 21,00 Auto. Dragster. Finala mondială din Anglia ● 21,30 Auto. Nascar - S.U.A. ● 22,30 Auto Raliul Paris - Dakar ● 23,00 Box - meciuri internaționale ● 0,00 Fotbal. Eurogoluri ● 1,00 Curse de camioane ● 1,30 Auto. Raliul Paris - Dakar ● 2,00 Știri sportive 2.

Super Channel

VINERI - 6,30 Victoria - em. religioasă ● 7,30 Afaceri la zi, știri ● 10,00 Tele shop ● 13,30 Buletin financiar ● 14,00 Azi - reportaje ● 15,30 Roata banilor - reportaj de pe Wall Street ● 19,00 Azi-reportaje ● 20,30 În direct cu Clive Pearse ● 21,00 La persoana întîi - interviuri cu VIP-uri ● 22,00 Magazin sportiv ● 23,30 Buletin financiar ● 23,30 Media TV ● 0,00 Show-ul serii, cu Jay Leno ● 1,00 Personal (show telefonic) ● 2,00 Show cu VIP din lumea muzicii și a cinematografiei condus de Bob Costas ● 2,30 Schimbare de destin (s) ● 3,00 Emisiune în limba chineză ● 5,00 Film artistic.

SÎMBĂTĂ - 6,30 Lumea afacerilor ● 7,30 Știri - NBC ● 8,30 Hello Austria, hello Viena: emisiune informativă ● 9,30 Europa Journal (știri) ● 10,00 Teleshop ● 12,00 În direct cu C. Pearse - competiție pe teme muzicale ● 14,00 Azi - reportaje de pe glob ● 15,00 Magazin sportiv ● 19,00 Azi - reportaje de pe glob ● 20,00 Știri în direct ● 20,30 Viața noastră - revistă ecologică cu M. Jeffries ● 21,00 Dateline - informații politice ● 22,00 Tata Murphy (s.w.) ● 23,30 Calendar cultural ● 0,00 Serial polițist de sîmbătă noaptea: "Telefonul" ● 2,30 Talking Jazz ● 3,00 Em. informativă și de divertisment în limba chineză.

DUMINICĂ - 6,00 Săptămîna în afaceri ● 9,30 Program religios ● 10,00 Victoria - em. religioasă ● 12,00 Ora puterii - em. religioasă ● 14,00 Charisma TV - em. religioasă în limba germană ● 15,00 Magazin sportiv. Cai în acțiune ● 18,00 Întîlnire cu presa cu Tim Russert ● 19,30 Azi - reportaje de pe glob ● 20,30 Buletin financiar ● 21,20 Acum - em. informativă ● 22,00 Talking Jazz ● 23,00 Știri pe mapamond (d) ● 0,00 Magazin sportiv ● 1,00 Magazin cultural european ● 1,30 Media TV - em. informativă ● 2,00 Timp egal - show politic, cu Mary Matalin ● 2,30 Viața noastră - emisiune ecologică.

LUNI - 6,30 Em. religioasă ● 8,15 Lumea afacerilor ● 8,30 Buletin financiar ● 9,45 Afaceri la zi ● 10,00 Tele Shop ● 13,00 Știri din finanțe ● 14,00 Azi - rep. (d) ● 14,30 Piața europeană ● Roata banilor ● 19,00 Azi ● 20,00 Știri ● 20,30 Mag. cultural ● 21,00 Tom Brokaw Special - em. informativă ● 22,00 Cronica dezastrelor naturale ● 22,30 Amintiri ● 23,30 Oferta pieței ● 23,40 Show-ul serii, cu Jay Leno ● 2,00 Timp egal - show politic ● 2,30 Detectivii (s).

MTV

VINERI - 8,00 Matinal cu VJ Rebecca ● 11,00 VJ Ingo ● 13,00 Pulsul modei, cu VJ Marijne ● 14,00 Mari hituri cu VJ Paul King ● 15,00 VJ Simone ● 16,30 MTV la sfîrșit de an - Emisiune informativă ● 17,30 Coca Cola Report ● 17,45 Noutăți cinematografice ● 18,30 Topul telespectatorilor ● 19,00 Muzică soul ● 19,30 Muzică non-stop ● 21,00 Rolling Stone. Aniversarea unui sfert de veac în muzică ● 21,30 Cel mai dorit: VJ R. Cokes ● 0,00 Coca Cola Report (r) ● 0,45 3 din1 : 3 videoclipuri ale unei formații (r) ● 1,00 La sfîrșit de an... ● Anul Nou. Ediție specială de știri și muzică..

SÎMBĂTĂ - Topul celor mai bune 200 de videoclipuri

9,00 Weekendul celor 200 ● 12,00 Marele ecran cu Ray Cokes ● 12,30 Yo! MTV Raps cu Dr. Dre și Ed Lover ● 14,30 Videoclipuri în premieră, cu Paul King ● 15,00 Weekendul celor 200 ● 17,30 Muzică de dans - cu Simone ● 18,30 Marele ecran - cu R. Cokes ● 19,00 Știri - ediție specială ● 20,00 MTV's Braun European Top 20, cu Pip Dann ● 22,00 Sîmbătă seara în direct ● 22,30 REM unplugged ● 23,00 Muzică soul și reggae, cu Richie Rich ● 0,00 Videoclipuri în premieră, cu Paul King ● 0,30 Weekendul celor 200 ● 3,00 Videoclipuri nocturne.

DUMINICĂ - Topul celor mai bune 200 videoclipuri

9,00 Weekendul celor 200 ● 11,00 Știri - ediție bilanț 1993 ● 12,00 Marele ecran, cu Ray Cokes ● 12,30 MTV's Braun European Top, cu Pip Dann ● 14,30 Videoclipuri în premieră ● 15,00 Cele 7 păcate de moarte - show cu celebrități ale filmului ● 16,30 Weekendul celor 200 ● 19,00 Știri - ediție bilanț 1993 ● 20,00 MTV's US Top 20, cu Adam Curry ● 22,00 120 de minute cu Paul King ● 0,00 Beavis și Buth-head (d.a.) ● 0,30 Headbangers Ball. Noutăți din lumea muzicii heavy cu Vanessa Warwick ● 3,00 Videoclipuri nocturne.

LUNI - 8,00 Matinal, cu VJ Rebecca ● 11,00 VJ Ingo ● 14,00 Mari hituri cu Paul King ● 15,00 VJ Simone ● 17,30 Coca Cola Report ● 17,45 Noutăți cinematografice cu Pip Dann ● 18,00 Știri ● 18,15 3 din 1 ● 19,00 Topul Marii Britanii ● 21,00 Deschide-ți mintea! - dezbatere pe teme de actualitate ● 22,00 Muzică non-stop ● 23,00 Mari hituri, cu Paul King ● 0,00 Coca Cola Report ● 0,15 Noutăți cinematografice ● 1,00 Știri ● 1,30 Rock Block cu Pip Dann.

Canale 5

VINERI - 7,30 Știri ● 10,00 Show-ul lui M. Constazo (r) ● 13,00 Forum ● 14,00 TG5 ● 14,25 Cotidiene ● 14,40 Va fi adevărat? ● 16,00 Agenția matrimonială (reportaje) ● 17,00 Bim Bum Bam ● 19,02 OK! Prețul este corect (cs) ● 20,00 Roata norocului (cs) ● 21,00 TG5 ● 21,25 Circulă zvonul (show) ● 21,40 Marea provocare (show) ● 0,00 Show-ul lui M. Constanzo ● 2,30 Cotidiene (r) ● 2,45 Circulă zonul (r) ● 3,00 TG 5 ● 3,30 Zanzibar (s.a.) ● 4,30 La volum maxim (r)..

SÎMBĂTĂ - 7,30 Știri ● 10,00 Frontierele spiritului - emisiune religioasă de Crăciun ● 10,45 Film ● 11,15 Ciao Italia (mag.) ● 13,30 Casă, dulce casă (show) ● 14,00 TG5 - știri ● 14,25 Robinsonii (s) ● 14,40 Prieteni - dezbatere ● 16,30 Avanpremieră ● 16,55 Bim Bum Bam (d.a.) ● 19,02 OK! (cs) ● 20,00 Da sau nu (cs) ● 21,00 TG5 ● 21,25 Circulă zvonul ● 21,40 Filme ● 2,00 Casă, dulce casă (r) ● 3,00 Știri ● 3,30 Zanzibar (s.a.) ● 4,30 Un om în casă (s) ● 5,30 Cei cinci...(r)

DUMINICĂ - 7,30 Știri ● 10,00 Em. religioasă ● 12,30 Arca lui Noe (do) ● 13,00 Simpsonii (s) ● 13,30 Superclasament (show) ● 14,50 Duminică plăcută (show) ● 19,10 Casa Vianello (s) ● 19,40 O seară plăcută (show) ● 21,20 Gommapiuma (show) ● 21,40 Tata se însoară (s) ● 22,40 Ochi în oglindă (show) ● 23,30 Săptămîna artelor și spectacolelor ● 0,00 Nu doar moda ● 0,30 Italia întreabă - dezbatere ● 1,45 Cotidiene ● 2,15 La volum maxim (r) ● 3,00 TG5.

LUNI - 7,30 Știri ● 10,00 M. Costanzo (r) ● 12,45 Forum - dezbatere în studio ● 14,25 Cotidiene cu Vittorio Sgarbi ● 14,40 Va fi adevărat (cs) ● 16,00 Agenția matrimonială (magazin) ● 17,00 Bim Bam Bum (da) ● 19,02 OK! (cs) ● 20,00 Roata norocului (cs) ● 21,00 Știri ● 21,25 Circulă zvonul (show) ● 21,40 Film ● 23,45 Target (magazin) ● 0,15 Show-ul lui Maurizio Costanzo ● 2,30 Cotidiene cu Vittorio Sgarbi (r) ● 2,45 Circulă zvonul (r) ● 3,30 Zanzibar.

RADIO NORD-EST (72,44 MHZ)

0,00-24,00 Emisie de probă

RTV EUROPA NOVA

Vineri - Radio - Program 6,00-24,00 - 6,00 Deschiderea programului <195> 6,30 Matinal Europa Nova ● 8,45 Avanpremieră ● 10,00 Urare de... om bun! (secvențe de la festivalul național de muzică folk, București, decembrie 1993) ● 11,00 Replay ● 12,00 Observator ● 13,00 Obiceiuri de Anul Nou ● 14,00 Meridianele cîntecului ● 16,00 Avanpremieră ● 17,00 Lumea azi (ediție specială) ● 18,00 A fost odată... Anul Nou ● 19,00 Plugușor Europa Nova ● 20,00 «Tonic magazin» (2) ● 21,00 Vine, vine Anul Nou! (program special de Revelion - transmisie non-stop). Buletinele de știri vor fi transmise din oră în oră între 6,30-11,30 și 15,30-20,30.

TV - 21,00 Deschiderea programului ● 21,05 Infonova ● 21,30 «Aho, aho!» ● 21,40 Desene animate: "Eu și Ben" ● 22,00 Film artistic: «Acuzația» (prod. S.U.A., cu Jody Foster, Kelly McGillis, film propus pentru premiul Oscar) ● 22,30 Revelion la Europa Nova (muzică, circ, divertisment) ● 6,00 Închiderea programului.

Sîmbătă, Radio - 8,00 Deschiderea programului ● 10,00 Anul Nou cu bucurie (program muzical) ● 11,00 Matinalul de.... dimineață (radioparodie) ● 13,00 Varietăți muzicale ● 14,00 Fantezii de iarnă (program muzical) ● 15,00 Umor pe 72,92 MHz (interviu cu George Petrone) ● 16,00 Avanpremieră ● 17,00 Fantastico-Știința ● 18,00 «Vitamina... Haz» ● 19,00 Ritmuri dansante ● 20,00 Music & More.

TV - 12,00 Program de Anul Nou ● 12,30 Film serial: «Inimi fără vîrstă» - episodul «Răzbunarea siciliană» ● 13,00 Varietăți la început de an ● 14,00 Film serial «Cîinele tatii» - episodul «Cadou de aniversare» ● 14,30 Varietăți la început de an ● 15,00 Închiderea programului ● 17,00 Deschiderea prgramului ● 17,05 Desene animate: «Gulliver» (partea I) ● 17,40 Mesaje de Anul Nou ● 18,00 Muzică în concert ● 18,20 Dicționar cu surprize ● 18,30 Desene animate: «Guliver» (partea a II-a) ● 19,00 Infonova ● 19,30 Varietăți internaționale ● 20,00 Videoclip 1993 ● 20,30 Infonova veselă ● 20,50 Film artistic: «Robin, prințul haiducilor» (1991, regia Kevin Reynolds; cu: Kevin Costner, Mary Elizabeth Mastrontonio) ● 23,05 Night Club Europa Nova (ediție specială Revelion 1994).

Duminică, Radio - 8,00 Deschiderea programului ● 10,00 Tonic magazin (2) ● 11,00 De la vals la rock (program muzical) ● 12,00 Amalgam... sonor! ● 13,00 Sunetul muzicii! ● 16,00 Avanpremieră ● 18,40 Mondo radio ● 20,00 Matinalul de... dimineață (radioparodie) ● 21,00 Music Collection ● 22,00 Începe anul..., începe dansul.

TV - 17,00 Deschiderea programului ● 17,05 Caruselul Europa Nova. Din sumar: «Călătorii de iarnă»; «Alpii italieni»; Muzică; Invitați: Adrian Păduraru și Liviu Suhar ● 18,30 Desene animate: Walt Disney ● 19,00 Infonova ● 19,30 «Carnaval la Köln» ● 20,00 Videoclip '93 ● 20,30 Varietăți internaționale (umor, muzică în concert) ● 20,50 Film: «Imperiul soarelui» (regia: Steven Spilberg; ecranizare după: J.G. Ballard; cu: John Kalkovich, Miranda Richardson) ● 23,00 Închiderea programului.

Luni, Radio - 6,30 Matinal Europa Nova ● 8,45 Avanpremieră ● 10,00 "Bună dimineața, Eva!" ● 11,05 Replay ● 12,00 Observator ● 15,40 100% Comercial ● 16,00 Avanpremieră ● 17,00 Hello, good bye! ● 18,00 Lumea azi ● 19,40 Club Europa Nova ● 20,05 Rock star ● 21,00 Music Collection ● 21,30 Music & More.

Buletinele de știri vor fi difuzate din oră în oră între 6,30-11,30 și 15,30-20,30.

TVR IAȘI

Sîmbătă, 1 ianuarie 1994 - Pr. II, orele 10,00-14,45 - Week-end magazin ● Gînduri la cumpăna dintre ani... la Iași și Piatra Neamț ● Divertisment internațional cu Patricia Kaas, Julio Iglesias ● Muzică populară ● Retrospectiva '93 cu Ansambul de dansuri "Codreanca" (Chișinău), Nae Lăzărescu și Vasile Muraru, Toto Cutugno ● 10,40 Retrospectiva evenimentelor muzicale ale anului: Mamaia ● Urări de Anul Nou... în cheia Sol (Mircea Baniciu, Ioan Gyuri Pascu, Alexandru Andrieș, Nicu Alifantis, Gheorghe Gheorghiu) ● 11,00 Desene animate ● Obiceiuri de iarnă (Căiuții din Botoșani, Urătorii din Heci-Lespezi, Ursul din Comănești) ● Cursa de cai la Ascott... sau parada modei (documentar Deutsche Welle) ● 11,30 Hit-urile anului 1993 ● 12,00 Dialog între generații ● Muzică și umor cu Marina Voica, Doru Octavian Dumitru, Dan Spătaru, Romică Țociu ● Dansul pe glob: Febra Stepului ● 12,20 Vă mai amintiți de ... ABBA? ● 12,30 Lieduri, cantonete, arii de mare popularitate ● 12,25 Sport: Retrospectiva anului 1993 ● 13,10 Film artistic: "Cîinele din Baskerville".

Duminică, 2 ianuarie 1994 - Pr. II, orele 8,00-13,00 - "5x2" - Magazin duminical ● Și a fost ... prima zi (reportaj nesentimental în prima zi a anului 1994) ● Obiceiuri și datini de iarnă: Ursul din Mădîrjac, Căiuții din Neamț, Rindurile din Vaslui ● Urări de An Nou ● Evenimentele muzicale ale anului 1993 (I) - Brașov '93 ● Umor cu Benny Hill ● 8,45 Evenimentele muzicale ale anului 1993 (II) - Brașov 1993 ● Și la început de an... Coana Chirița ● 9,20 Hituri internaționale - '93 (I) ● Retrospectivă 1993 - Telecineunivers ● Muzică ușoară cu Ramona Zămescu din Onești, Cristian Simionică din Iași ● 10,05 Sport: Retrospectiva anului 1993 ● Muzică populară cu Laura Lavric și Anton Achiței, Petronela Rusu ● Muzică ușoară cu Nicoleta Ciopraga și Mihaela Antochi din Iași ● 10,45 Desene animate ● 11,00 Hituri internaționale '93 (II) ● 11,20 Film artistic: "Țestoasele Ninja" ● Sport (II) - Magazin internațional ● Spectacol de divertisment cu Crazy Horse ● Cîntece de petrecere cu Constantin Florescu.

RADIO IAȘI

Vineri - 6,00 Diminețile noastre ● 9,00 Știri ● 9,05 Radiosfera ● 12,40 Corespondența radio - muzică populară ● 13,00 Radiojurnal ● 13,20 Galaxia rock ● 14,00 Știri ● 14,05 Întîlniri... pe unde medii ● 16,00 Radiojurnal ● 16,10 Radiograme ● 17,00 Emisiune de Revelion.

Sîmbătă - 8,05 Concert de Anul Nou ● 9,00 Anul Nou în cheia sol ● 10,05 Buletin de știri ● 10,10 Transmisie în direct a slujbei de la Mitropolie ● 11,30 Meridianele cîntecului ● 12,00 Buletin de știri ● 12,05 Planeta copiilor ● 13,00 Radiojurnal ● 13,30 Corespondența radio - muzică ușoară ● 14,00 Corespondența radio - muzică populară ● 16,00 Radiojurnal ● 16,10 Revelion - reluare I ● 18,00 Corespondența radio - muzică populară ● 19,00 Știrile serii - sport - meteo ● 20,00 Mari șlagăre ale muzicii ușoare ● 21,00 Radiojurnal ● 21,20 Constelația lirei ● 21,30 Romanțe.

Duminică - 8,00 Diminețile noastre ● 9,00 Satul românesc ● 10,00 Transmisie de la Mitropolie ● 11,30 Un alai de Anul Nou ● 12,00 Știri ● 12,05 Corespondența radio - muzică populară ● 13,30 Correspondena radio - muzică ușoară ● 14,00 Revelion - reluare (II) ● 16,00 Radiojurnal ● 16,15 Perpetuum duminical ● 19,00 Știrile serii - sport - meteo ● 19,10 Perpetuum duminical ● 20,00 Hai noroc și sănătate - muzică populară, de petrecere și romanțe ● 21,00 Radiojurnal - sport - meteo ● 21,20 Floare albastră ● 21,40 Clubul melodiilor.

SPITALE DE GARDĂ

VINERI - Spit."Sf. Spiridon" - cl. I medicală, cl. III chirurgie - tel. 142730; Maternitatea "Cuza Vodă" - tel. 143320.

SÎMBĂTĂ - Spit."Sf. Spiridon" - cl. III medicală, tel. 142730; Spit. de urgențe, tel. 140690; Maternitatea Elena Doamna" - tel. 146570.

DUMINICĂ - Spit."Sf. Spiridon", cl. II medicală, cl. I chirurgie, tel. 142730, Maternitatea "Cuza Vodă", tel. 143320.

FARMACII DE GARDĂ

Farmacia nr. 2 Piața Unirii

CINEMATOGRAFE

● **Cinematograful "Victoria"** (telefon: 112502); 24-30.XII. 1993 - orele: 9;11,30; 14; 16;,30; 19 **"Singur acasă 2. Pierdut în New York"**. Producție SUA, 1992. Comedie cu Macaulay Culkin. Premieră.

● **Cinematograful "Republica"** (Telefon: 114327); 24-30.XII.1993 - orele: 9;11;13;15;17;19 "Ecran de vacanță" - **"Robin Hood. Bărbați în izmene"**. Producție SUA, 1993. Comedie parodică de Mel Brook. Premieră.

● **Cinematograful "Copou"** (Telefon: 145738) 24-30.XII.1993 - orele: 9;11;13;15;17;19 **"Asasinul"**. Producție SUA, 1993. Thriller polițist.

● **Cinematograful "Dacia"** (Telefon: 164740) 24-30.XII.1993 - orele: 9;11,30; 14; 16,30 "Ecran de vacanță" - **"Hook"**. Prodcție SUA, 1991. Fantezie de Steven Spielberg după "Povestea lui Peter Pan". 24-30.XII.1993, ora 19,00 **"Prețul trupului"**. Producție SUA, 1993. Thriller erotic cu Madonna. Interzis spectatorilor sub 16 ani.

● **Cinematograful "Tineretului"** (Telefon: 117178); 24-30.XII.1993 - orele: 9;11;13;15;17;19; **"Pasagerul 57"**. Producție SUA, 1992. Film de aventuri.

Videoteci

Sala mică a cinematografului "Republica" (orele: 10;12;14;16;18;20)

- Sala din str. Sf. Andrei, nr. 17 (orele: 9;11;13;15;17;19)

Cu ocazia Anului Nou, tuturor spectatorilor și colaboratorilor noștri, iubitori ai celei de a șaptea arte, sincere felicitări și tradiționala urare "La mulți ani!".

PROGNOZA METEO pentru luna ianuarie 1994

Caracterizare generală:

Temperaturile medii lunare se vor încadra în limitele obișnuite, iar regimul pluviometric va fi deficitar.

Intervale caracteristice:

1-10 ianuarie: Vremea va fi relativ caldă și umedă. Cerul va prezenta unele înnorări accentuate și temporar va ploua. În partea a doua a intervalului, acestea se vor transforma trecător în lapoviță și ninsoare. Vîntul va sufla slab pînă la moderat. Valorile minime vor oscila între -7 și 1 grad iar cele maxime între 0 și 7 grade. Izolat se va produce ceață.

11-20 ianuarie: Vremea se va răci. Cerul va fi temporar noros. Vor cădea precipitații, la început sub formă de ploaie, apoi se vor transforma în lapoviță și ninsoare. În partea a doua a intervalului vor cădea ninsori slabe. Vîntul va sufla sab pînă la moderat, cu unele intensificări în special la munte, unde va viscoli zăpada. Valorile minime vor oscila între -12 și -2 grade, coborînd pînă la -16 grade în depresiuni, în a doua parte a intervalului iar cele maxime vor oscila între -3 și 3 grade.

21-31 ianuarie: Vremea se va încălzi ușor. Cerul va fi variabil, mai mult senin în primele nopți. Se va produce ceață, cu depunere de chiciură.

În prima parte a intervalului vor cădea precipitații sub formă de ninsoare, apoi predominant lapoviță și ploaie. Valorile minime vor oscila între -10 și 0 grade iar cele maxime între -4 și 4 grade. Izolat se va produce polei. (Cristina Mariana DASCĂLU - Centrul de Prevedere a Vremii Bacău)

TELEFOANE UTILE

☎ SALVARE: 961

☎ POMPIERI: 981

☎ POLIȚIE: Inspectoratul Județean 146666, 140720, 146840; Municipiu - 146850; Serviciul Circulație - 140070.

☎ AGENȚIA C.F.R.: 147673

☎ INFORMAȚII GARĂ: 146333

☎ AUTOGARĂ: 146587

☎ TAXICOM, dispecerat: 953, 146593

☎ AGENȚIA TAROM: 115239

☎ INFORMAȚII AEROPORT: 178126

☎ STAȚII PECO: Baș Ceauș - 176865; Aurel Vlaicu - 175812; Bucium - 132891; Crișan - 112182; Păcurari - 164142; Sărărie - 147480.

☎ DISPECERATE: R.A. Gaz-Metan - 141737; R.A. Apă-Canal - 142451; Renel - 147070, deranjamente - 147070; Termoficare - 141956; R.A. Locuința - 112434; Telefoane - Deranjamente - 921; Protecția mediului - 147010.

☎ GARDA FINANCIARĂ: 114065, 112427.

☎ ADMINISTRAȚIA FINANCIARĂ: 143030

☎ NOTARIAT: 147574

☎ TRIBUNAL: 146300

☎ PROCURATURĂ: 146630

☎ CAMERA DE COMERȚ: 117757

☎ CENTRUL MILITAR JUDEȚEAN: 146370

☎ HOTELURI: Moldova - 142225; Traian - 143330; Unirea - 142110; Sport - 137817.

☎ POLICLINICA CU PLATĂ: triaj informații - 117244

☎ OFICIUL JUDEȚEAN PENTRU PROTECȚIA CONSUMATORILOR: 145392

MICA PUBLICITATE

CASE, TERENURI

● *Vînd (schimb cu o garsonieră, plus rest plată, negociabil) 1.200 m.p. teren construibil, situat în Șos. Bîrnova nr. 112. Relații la telefon 164248, după ora 20,00.*

CUMPĂRĂRI

● Cumpăr obiecte de artă, curiozități, ceasuri, monede, medalii. Tel. 113089. (13607)

ÎNCHIRIERI

● Caut garsonieră (apartament), (semi)mobilat(ă), ofer 20-30.000 lei, plata lunar. Tel. 172557 (interior 19), sau 144776 (zilnic, mai puțin sîmbătă).

DIVERSE

● Ion Creangă va primi cu uratul. Ultima acțiune din acest an organizată de Muzeul Literaturii Române Iași va avea loc vineri, 31 decembrie 1993, ora 10,00, la Bojdeuca "Ion Creangă" din Țicău. Actorul Dionisie Vitcu, elevi ai Școlii Generale nr. 37 și Liceului "D. Cantemir", membrii Ansamblului folcloric de datini și obiceiuri al Palatului Copiilor din Iași, precum și reprezentanți ai principalelor instituții culturale din oraș vor colinda și ura la Bojdeucă, în memoria marelui povestitor, la împlinirea a 104 ani de la trecerea în neființă. Sponsorul manifestării este COCA-COLA Iași.

● S.C. JELIO S.R.L., str. Nicolina nr. 2 (lîngă Podu Roș, stația autobuz 9) organizează concurs pentru crearea unui ambalaj din carton, în policromie, pentru produse alimentare. Relații la tel. 126896, sau la sediul firmei, orele 8-13, 17-19.

FELICITĂRI

LA MULȚI ANI!

Florin Stoica

din partea celor dragi.

Cu ocazia Anului Nou, dr. Ailioaie - medic primar, urează tuturor copiilor sănătate, bucurii și succese școlare.

Vă previn boala și asigur sănătatea consultîndu-vă la domiciliu.

Telefon 132785.

La împlinirea vîrstei de 50 ani, familia urează dragului lor tată, socru și bunic

Maxim Ioan

"La mulți ani fericiți!", un an nou prosper, plin de satisfacții și multă sănătate.

În această zi frumoasă,
Îți dorim succes în viață,
Numai zile zîmbitoare.
Te iubim și te stimăm
Și din suflet îți urăm:
La mulți ani!
pentru d-na SBANGU GETA cu ocazia zilei de naștere din partea soțului Aurel, a familiilor Cozma, Hrițcu și Andronescu.

Cu ocazia zilei de naștere și a sărbătorilor de iarnă, cele mai alese sentimente de bine și sănătate pentru d-nul COSTEL IORDACHE din partea : Viorica, Lili, Geta, Viorel și Aurel.

La mulți ani!

● *Multă sănătate, fericire și un nou an plin de bucurii și împliniri domnului Vasile Nalbaru, cu ocazia zilei onomastice, din partea familiei Petronela și Doru Macovei.*

● *Cu ocazia zilei de Sf. Vasile, Asociația de locatari Frumoasa II, Iași, urează vicepreședintelui Apostu Vasile "La mulți ani", sănătate și fericire. (13614)*

● *Cu ocazia zilei onomastice, locatarii blocului 773 B, sc. A, urează locatarului Apostu Vasile un călduros "La mulți ani". (13614)*

● *Sindicatul Liber al cadrelor tehnice din Învățămîntul Preuniversitar Iași, cu ocazia sărbătorilor de iarnă, urează tuturor membrilor și colaboratorilor săi multă sănătate, prosperitate și tradiționalul "La mulți ani".*

COMEMORĂRI

Eugenia Leu-Andrei, fiică, împreună cu Otilia și Sebastian anunță că au trecut doi ani de la trecerea în lumea celor drepți a celui ce a fost EUGEN Gh. LEU, medic primar pediatru la Spitalul de Pediatrie Iași. Remember.

DECESE

Mariana - soție, Cristi și Laura - copii cu tristețe aduc pentru o clipă în memoria celor cunoscuți pe

VASILE RUSU

la patru luni de cînd a plecat fulgerător și neașteptat lăsînd în urmă lacrimi fierbinți și un dor nemărginit.

Amintiți-vă de el în această zi de Sf. Vasile și vă rog acordați-i o clipă de reculegere.

Dumnezeu să-l odihnească în pace.

Cu durere în suflet, copiii, nurorile, ginerii și nepoții anunță trecerea în neființă a celui care a fost un bun soț, tată, socru și bunic

DĂSCĂLESCU IFRIM ION

- 63 ani -

Înmormîntarea va avea loc sîmbătă, 1.01. 1994, ora 13.00, în localitatea Mogoșești - Iași.

Dumnezeu să-l ierte.

Cu nemărginită durere, frații, cumnații și nepoții anunță decesul fulgerător al celui care a fost

PURICIUC VASILE

- 49 ani -

Înmormîntarea va avea loc sîmbătă, 1.01.1994, la cimitirul din comuna Dagîța - Iași.

Dumnezeu să-l ierte.

Fam. dr. Oiță, fam. consilier jr. Stoica și fam. dr. Cotescu anunță că a încetat din viață

TAMARA LAZĂR (DONICEANU)

fostă biochimistă la Spitalul Clinic nr.2 Iași. Înmormîntarea va avea loc vineri, 31 dec. 1993, ora 11, la Cimitirul Eternitate.

CONDOLEANȚE

Familia Vasile Dumitriu transmite sincere condoleanțe și deplină compasiune familiei conf. dr. Constantin Simirad pentru greaua pierdere suferită prin decesul socrului.

Adînc îndurerați, salariații Primăriei Municipiului Iași sînt alături de dl. conf. dr. Constantin Simirad, primarul Iașilor, în clipele grele cauzate de decesul socrului său și transmit pe această cale familiei îndoliate întreaga lor compasiune și sincere condoleanțe.

Serviciul Cabinet Primar este alături de dl. conf. dr. Constantin Simirad, primarul Iașilor, în timpul marii dureri pricinuită de neașteptata trecere în neființă a socrului său și transmite sincere condoleanțe familiei îndoliate.

Fam. Constantin Roșeț transmite sincere condoleanțe d-lui primar Constantin Simirad pentru imensa pierdere cauzată de decesul socrului său.

cotidian de informații
Monitorul
expres
monitorul
Str. Smîrdan nr. 5 ■ Tel. 17.25.57 (centrala) ■ Fax 14.45.77
■ REDACTOR ȘEF - Dan Radu
■ REDACTOR ȘEF ADJUNCT - Ovidiu Șimonca
■ SECRETAR GENERAL DE REDACȚIE - Tudor Agavriloaei
■ EVENIMENT: Toni Hrițac (șef secție); Violeta Calinciuc, Mihaela Cănănău, Dan Fodor, Lăcrămioara Gogălniceanu; Cristian Hanganu, Dragoș Huțanu, Silviu Labeș, Cristina Leca, Ovidiu Lungu, Doru Macovei, Sorin Simon, Adina Scutelnicu, Ovidiu Scutelnicu, Alina Ștefan, Sandu Tacu ■ FOTOREPORTER: Constantin Plop ■ POLITIC: Cristian Racu (șef secție), Diana Ghindar, Radu Mesniță, Lucian Postu ■ ECONOMIE: Costel Stroescu (șef secție), Mihaela Brezeanu, Alin Tocan ■ CULTURĂ: Dorin Popa ■ SPORT: G.I. Nicolae (șef secție), Leonard Cănănău, G. Anghel, Victor Grădinariu, I.C. Teodor ■ REDACTOR DE SERVICIU: Ion N. Oprea ■ GRAFICA: Lucian Amarii, Daniel Melinte ■
NORD-EST PRESS
- agenție de presă -
Str. Smîrdan nr. 5 ■ Tel. 17.25.57 (centrala) ■ Tel/Fax 14.47.76
■ EDITOR: Mona Dîrțu ■ Redactor: Dana Scripcă ■
EDITOR
NORD - EST s.r.l
Str. Smîrdan nr. 5 ■ Tel. 17.25.57 ■ Fax 14.45.77
Director general: ALEXANDRU LĂZESCU
Director literar artistic: FLORIN ZAMFIRESCU
Director al companiei de publicitate NORD-EST: CEZAR CALUSCHI
Director executiv: GABRIEL RUSU
ABONAMENTELE se pot face la orice Oficiu Poștal din țară.
MONITORUL figurează în catalogul Presei Interne la poziția 838.
TIPAR OFFSET: MULTIPRINT, Iași str. Sf. Lazăr nr. 49

REVELION 1994

Programul I
Revelionul și Balul Televiziunii

22,15 Plan detaliu: Invitație la Balul Televiziunii - noptieră - o mînă; Apoi scenariu Zamfirache pînă la plecarea celor doi; Insert: Panoramic al Televiziunii; Cei doi la statui: Bucureștiul luminat; Cei doi au ajuns și văd, mai în detaliu, statuile lui Lucaci în curtea Televiziunii; Cei doi în turn - periplu ■ 22,45 Intrarea VIP-urilor. Eventuală tragere la sorți a locurilor. Conducerea lor la masă. Comentariile celor doi și ale Bîrfitorului ■ 23,00 Plecarea lui Gaston după Claire, primul local ■ 23,15 Panoramare mixaj, montaj și verité a locurilor unde se mănîncă și bea: studiourile Televiziunii, celelalte săli, casa Zamfirache, încăperea Chirvase - început, restaurantul lui Gaston, altă locuință. Toată România mănîncă sarmale sau piftie ■ 23,20 Cuvîntul Directorului General al Televiziunii (10') ■ 23,30 Scurte cuvîntări și mesaje adresate Televiziunii ■ 23,40 Invitația de a merge la Pomul de Iarnă în hol ■ 23,50 Baletul trecerii Anului Vechi și venirii Anului Nou (Falsul streap-tease) în curtea interioară a Televîziunii ■ 0,00 Ciocnirea cupelor de șampanie, îmbrățișări, întoarcerea la locuri ■ 0,05 Pupături la casa Zamfirache. Chirvase și localul lui Gaston. Toată România se pupă ■ 0,15 Talk-show Tatulici. Studio III. Deschiderea balului (15'). Anunțarea concursurilor de elocință ■ 0,30 Talk-show, Marina Almășan. Studio II. Se anunță concursul de epigrame (15') ■ 0,45 Talk-show Brenciu. Studio I. Se anunță concursul de mîncare și vin (10') ■ 0,55 Talk-show "Bîrfitorul" Hall pe ideea "Asta nu e Televiziune!" (5') ■ 1,00 Casa Zamfirache - Chirvase (15') ■ 1,15 Gaston la al doilea local (5') ■ 1,20 Ofertoriu sau ora darurilor de sărbătoare: actori, cîntăreți, dansatori. Studioul III (20') ■ 1,40 Cei doi se deplasează în studioul II. Secțiile: - Într-o cîrciumioară la Șosea (tangouri vechi), - Bîlciul Roata Lumii (scamatorii cu reverberații politice actuale); La cîrciuma din șosea (muzică populară românească) ■ 2,10 Gaston la al treilea local (5') ■ 2,15 Cei doi se deplasează mai departe în Studioul II la secțiile: Casa amorurilor înfrînte (cantonete, șansonete) - (15') ■ 2,30 Casa Zamfirache: episodul Gomoiu și plecarea Venerei (5') ■ 2,35 Teză și extemporal (Tratarea a două subiecte, unul ex-abrupto, unul în scris), Studioul III, (10') ■ 2,45 Rița și Titi prin MGS-uri și în curte (5') ■ 2,50 Bîrfitorul în Hall criticînd pe toată lumea, parodiind actualitățile, presa, anunțînd alte găini violate (5') ■ 2,55 Robingo Studio I (25') ■ 3,20 Gaston la cel de-al patrulea local (5') ■ 3,25 Anunțarea cîștigătorilor concursurilor de vinuri, mîncăruri, elocință (extemporal) și epigrame urmat de Damenvals (20') ■ 3,45 Coco Futurologul (răvașe). Studioul II (10') ■ 3,55 Cum se face un om fericit. Tombola Studioul I (15') cu insertul scenei finale Tina - Boni ■ 4,10 Cum se face un om celebru - anchetă Gabriel Giurgiu, Carmen Bendovski și Anca Fușariu asupra celui tras la sorți. Studioul III. (15') ■ 4,25 Cum se manipulează la Televiziune, interviuri Vartan Arachelian. Studio III. (15') ■ 4,40 Periplul celor doi eroi prin Studio II: muzică țigănească și ungurească, apoi rock (20') ■ 5,00 Ultimul episod Gaston și venirea lui Claire (5') ■ 5,05 Bîrfitorul. Cum se cîștigă bani la Televiziune: Antireclamă Hall (5') ■ 5,10 Alba-neagra. "Avem numai un singur Iosif Sava". Întrecerea de imitație. Studioul I (20') ■ 5,30 Televiziunea "Prin noi înșine" - alte ofrande, de la salariații Televiziunii. Evocări Studioul III (20') ■ 5,50 Plecarea acasă a celor doi eroi (10') ■ 6,00 Consiliul de Administrație.

Programul II

■ 22,15 31 decembrie - Ziua Televiziunii Române. Momente memorabile din Filmoteca de Aur cu: Toma Caragiu, Maria Tănase, Octavian Cotescu, Amza Pellea ■ 23,30 Flori din florile grădinii ■ 23,58 La cumpăna dintre ani ■ 24,00 La mulți ani cu sănătate! Urare la început de An Nou din partea Corului "Pro Arte" al Universității București. Dirijor prof. Ligia Balica Vascan. Realizator: Ana Potra n 0,02 Prolog Revelion 1994. Participă trupa de dans modern "Paradis-Melody". Coregrafia Lusia Smetanina. Regia Doina Anastasiu. Realizator Mariana Șoitu ■ 0,05 Sus paharul, La mulți ani! Moment umoristic de Mihai Maximilian cu: Stela Popescu și Alexandru Arșinel. Regia Corneliu Dalu ■ 0,12 Fantezie în pași de dans cu Baletul Operei Naționale Române ■ 0,20 Cine e moștenitorul? Scenetă de Octavian Sava ■ 0,32 Un cîntec pentru azi, un cîntec pentru mîine. Își dau concursul: Laura Stoica, Sanda Ladoși, Elena Cîrstea, Mona Roșoga, Gabriel Cotabiță. Regia Doina Anastasiu. Realizator Mariana Șoitu ■ 0,45 Pe sub cetina de brad... Melodii populare interpretate de Marinela Zegrean-Istici și grupul vocal instrumental "Iza" - Maramureș. Realizator Mărioara Murărescu ■ 0,55 Prolog la Balul de Cristal. Monolog scris și interpretat de Vasile Murariu. Regia Corneliu Dalu ■ 1,00 Trimis special. Parodie umoristică cu Dem Rădulescu, în dublu rol ■ 1,08 Hai să-ți arăt Bucureștiul noaptea! O călătorie muzical-umoristică, propusă de Corneliu Dalu, în compania interpreților: Mădălina Manole și Ovidiu Comornic, precum și a invitaților: Draga Olteanu Matei, Stela Popescu, Jean Constantin, Alexandru Arșinel, Rodica Popescu Bitănescu, Nae Lăzărescu, Vasile Murariu, Romică Tociu, Lucia Mereuță ■ 2,08 La mulți ani cu voie bună! Cîntece de petrecere ■ 2,38 "O zi pe dos". Telecomedie de Grigore Pop, Dan Mihăescu, Octavian Sava, cu Mitică Popescu în rolul principal ■ 2,58 Parada vedetelor internaționale: Tina Turner, Queen, Phil Collins, Elton John, George Michael ■ 3,10 Un cîntec și-un zîmbet. Parada actorilor de comedie și a soliștilor de muzică ușoară: Angela Similea, Jean Constantin, Florin Piersic, Horațiu Mălăele, Nicu Constantin, Alexandru Lulescu, Ileana Stana Ionescu, Marius Țeicu, Felicia Dalu, Ștefan Bănică jr., Gelu Manolache, Ioana Casetti, Paula Rădulescu, Raluca și Dorin Anastasiu, Monica Anghel, Gioni Dumitriu, Mihai Perșa, Gabriel Iencek, Marilena Dobre, Romică Tociu, Radu Stoenescu. Regia: Doina Anastasiu, Sergiu Ionescu și Corneliu Dalu. Realizatori: Mariana Șoitu, Ovidiu Dumitru, Eugen Dumitru ■ 3,50 Anii trec, anii vin... Refrene fără vîrstă în compania soliștilor: Doina Spătaru, Alina Mavrodin, Daniela Condurache, Gina Pătrașcu, Teodor Munteanu, Ion Ulmeanu. Realizator: Florentina Satmari ■ 4,08 Tragerea la țintă. Telecomedie de Aurel Felea ■ 4,26 Parada vedetelor internaționale: Olivia Newton John, David Hasselhoff, Natalie Cole, Michael Bolton ■ 4,36 Voie bună-n noul an! Cîntece de petrecere ■ 5,01 Să rîdem cu Benny Hill ■ 5,51 Închiderea programului.

HOROSCOP

BERBEC *(21 mart. - 20 apr.):*
Capacitățile intelectuale sînt la pragul de jos, mai ales în primele ore ale dimineții. Nemulțumirea creează și o stare de indisciplină care vă aduce reproșuri din partea superiorilor.

TAUR *(21 apr. - 20 mai):*
Aveți o bună dispoziție molipsitoare și o poftă de lucru de invidiat. Bilanțul anului a ieșit mai mult decît satisfăcător, astfel încît aveți toate motivele să fiți mulțumiți.

GEMENI *(21 mai- 21 iunie):*
Eforturile depuse s-au acumulat și începeți să resimțiți un început de astenie. V-ați angajat în prea multe întreprinderi deodată și vă pare rău să renunțați măcar la o parte din ele.

RAC *(22 iun. - 22 iul.):*
Vă apropiați de punctul final al unei campanii care vă va aduce prestigiu. Ritmul de lucru este în continuare susținut, moralul e bun. Ați avea nevoie de o după-amiază de destindere.

LEU *(23 iul.-22 aug.):*
Nu faceți rău că vă bazați pe intuiție, dar ar trebui să acordați mai multă importanță amănuntelor. Sînteți mereu în centrul atenției și nu știți să vă ascundeți intențiile.

FECIOARĂ *(23 aug. - 22 sep.):*
Pragmatismul dumneavoastră are și momente de indolență, de care ar fi bine să vă debarasați. Vi se oferă o posibilitate de cîștig pe lîngă care puteți trece nepăsător.

BALANȚĂ *(23 sep. - 22 oct.):*
Nu trebuie să vă lăsați copleșit de amintiri întristătoare. Vă interesați prea mult de persoane din trecutul dumneavoastră. Știu că vă sperie viitorul, dar e mai bine să-l priviți în ochi.

SCORPION *(23 oct. - 21 nov.):*
Suportați cu foarte mare greutate observațiile, tocmai pentru că, atunci cînd greșiți, vi le faceți singur, cu vîrf și îndesat. Încercați, totuși, să nu ripostați violent.

SĂGETĂTOR *(22 nov. - 21 dec.):*
Apropierea sărbătorilor și a zilelor libere care vă așteaptă vă face neglijent. V-aș sfătui să nu lăsați afacerile în voia soartei, chiar dacă urmărirea lor înseamnă timp.

CAPRICORN *(22 dec. - 19 ian.):*
Vă faceți din nou proiecte cu bătaie lungă. Nu refuzați, din subiectivitate, colaborarea unor oameni care nu întrunesc calitățile pe care dumneavoastră le cereți partenerilor.

VĂRSĂTOR *(20 ian. - 18 febr.):*
Ambițiile vă poartă departe. Chiar dacă aveți toate motivele să vă bazați pe magnetismul personal, nu excludeți analiza din calculele dumneavoastră.

PEȘTI *(19 feb. - 20 mart.):*
Temporizați prea mult într-o întreprindere care cere mai multă hotărîre. Folosiți-vă cu mai multă încredere spiritul de aventură și imaginație.

LEGENDA:
- vă paște ghinionul
- prudența e mama înțelepciunii
- n-aveți nimic de pierdut
- șansa vă surîde

HOROSCOP DE ANUL NOU (1 - 3 ianuarie 1994)

BERBEC *(21 mart. - 20 apr.):*
Dacă ați reușit să lăsați în urmă problemele ce v-au umbrit ultimele zile ale anului 1993, Anul Nou are toate șansele să înceapă sub auspicii favorabile. Fiți cît mai optimist și, mai ales, cît mai sigur de farmecul și inteligența dumneavoastră native!

TAUR *(21 apr. - 20 mai):*
Mare atenție la noaptea de Revelion și la eventualele "prelungiri" din zilele următoare. Sînteți predispus la excese de tot felul și nu este exclus să vă resimțiți. Dacă depășiți această perioadă cu bine, se anunță clipe mai senine.

GEMENI *(21 mai- 21 iunie):*
Planurile pe care vi le-ați făcut pentru primele zile ale anului 1994 s-ar putea să vă fie date peste cap. Nu sînt de așteptat lucruri foarte grave, însă cert este că nu vă veți simți chiar atît de bine cum sperați și veți fi dezamăgit de persoane apropiate.

RAC *(22 iun. - 22 iul.):*
Veți fi în centrul atenției generale, lucru care, trebuie s-o recunoașteți, nu vă displace defel. Nu ar fi rău dacă v-ați încerca norocul la un joc de noroc sau într-o nouă cucerire amoroasă. Depinde de intuiția dumneavoastră să faceți alegerea cea mai favorabilă!

LEU *(23 iul.-22 aug.):*
Lucrurile vă pot merge destul de bine în aceste prime zile ale noului an. Cu o condiție, totuși: să nu stați în expectativă. Atît în relațiile cu cei apropiați cît și în cele de afaceri sau de serviciu, acțiunea nu vă poate fi decît favorabilă și veți avea șansa de a repurta succese mai ușor decît de obicei.

FECIOARĂ *(23 aug. - 22 sep.):*
Rigiditatea și imobilismul dumneavoastră vă pot juca feste. Buna dispoziție a celorlalți vă atrage, însă nu reușiți să participați la ea din tot sufletul și lucrul acesta poate ajunge să vă enerveze. Fiți mai îngăduitor cu ceilalți, dar mai ales cu dumneavoastră.

BALANȚĂ *(23 sep. - 22 oct.):*
Traversați o perioadă propice pentru dumneavoastră, în special datorită familiei, de care sînteți extrem de legat și care vă acordă "partea leului". Totuși, în aceste prime zile ale anului, nu ar fi rău să vă gîndiți la viitorul dumneavoastră.

SCORPION *(23 oct. - 21 nov.):*
Nu ar fi rău dacă ați consacra aceste prime zile ale Anului Nou propriei dumneavoastră persoane și relațiilor cu cei dragi. Aveți mereu tendința să uitați de aceste lucruri și să vă irosiți în fel de fel de "combinații" care, în cele din urmă, vă dezamăgesc. Lăsați-le pentru mai tîrziu.

SĂGETĂTOR *(22 nov. - 21 dec.):*
În astfel de zile, cum sînt cele de sărbători, vă simțiți în elementul dumneavoastră. Faptul că aveți mai multă libertate de mișcare, după care jinduiți atît de mult, va face ca viața să vă pară mai frumoasă și să întrezăriți un viitor mai... interesant!

CAPRICORN *(22 dec. - 19 ian.):*
Lăsați la o parte, măcar pentru cîteva zile, ambiția și perseverența ce vă caracterizează. Veți avea mult mai mult de cîștigat petrecînd primele zile ale noului an destins și zîmbitor, decît gîndindu-vă la perspectivele dumneavoastră în dragoste sau în afaceri.

VĂRSĂTOR *(20 ian. - 18 febr.):*
Chiar dacă doriți să dedicați odihnei aceste cîteva zile libere, nu este exclus să dați greș. Relațiile sociale și legăturile de tot felul pe care nativii acestei zodii și le creează, vă vor obliga la o activitate destul de intensă, dar plăcută!

PEȘTI *(19 feb. - 20 mart.):*
Hotărît lucru, vă merge bine, chiar dacă uneori nu recunoașteți acest lucru. Dacă veți uita un timp neliniștile ce vă încearcă adesea, Anul Nou va debuta sub auspicii favorabile. Încercați cîteva planuri de viitor, chiar dacă nu sînteți adeptul lor și preferați să vă lăsați dus de valuri.

Programul Televiziunii Române
Vineri, 31 decembrie 1993

TVR 1

12,00 Actualități ■ 12,15 Ecran de vacanță. Abracadabra prezintă o variantă proprie a unui posibil Revelion. Realizator Ruxandra Ion ■ 12,55 Film artistic: "Călători în timp" (Anglia, 1991). Premieră pe țară. Cu: Haydn Gwynne, Kenneth Hall. Regia: Michael Winterbottom. Un science-fiction plin de suspans, care vă va reține, cu siguranță, în fața micilor ecrane. Realizatorul, Michael Winterbottom, vă oferă posibilitatea ca, alături de Haydn Gwynne și Kenneth Hall, protagoniștii filmului, să fiți "martorii" unei călătorii în timp ■ 14,30 După datina străbună. Tradiții de Anul Nou în județul Neamț. Emisiune de Lucia Bârsa ■ 15,00 Ecran de vacanță. Atîta timp cît există animale. Valul și otrava. Documentar artistic (despre foci): Întîlnire cu eroi îndrăgiți ai desenelor animate ■ 16,30 Formula... Anului Nou. Ediție specială a Redacției Jocuri și Concursuri ■ 17,00 Emisiune în limba germană ■ Știri ■ Gînduri de Anul Nou ■ Sărbătoarea Crăciunului la Ruscior ■ "Stelele" din Timișoara, obiceiuri din Banat ■ Aspecte europene ■ 18,00 Pro Patria. Emisiune realizată în colaborare cu Redacția Emisiunilor Militare de Radio și Televiziune din Ministerul Apărării Naționale. Un an printre camarazii de arme (II). Redactor mr. George Mihalcea ■ 19,00 Ecran de vacanță ■ Desene animate ■ 20,00 Actualități ■ 20,40 Călătorie muzicală în jurul pămîntului. Un spectacol amuzant, realizat în colaborare cu soliștii și formațiile muzicale și coregrafice ale Palatului Copiilor din București. Realizator Liana Săndulescu ■ 21,30 Mîine anul se-nnoiește! Redactor Petru Rusu ■ 22,00 Mesajul de Anul Nou al domnului Ion Iliescu, Președintele României ■ 22,15 Revelionul și Balul Televiziunii.

TVR2

15,00 Sub cupola circului. Redactor Dora Zorcă ■ 16,00 Actualități ■ 16,10 Spectacol de varietăți ■ 17,00 Film artistic: "Cristofor Columb" (Anglia, 1949). Cu: Frederic March, Florence Eldridge. Regia David MacDonald. Filmul descrie, cu o mare doză de fantezie, viața lui Cristofor Columb înainte și după descoperirea Americii ■ 18,45 Planeta clovnilor. Întîlnire cu profesioniști ai arenei din lumea întreagă. Înregistrare CFI. ■ 20,00 Actualități ■ 20,40 Călătorie muzicală în jurul pămîntului. Un spectacol amuzant realizat în colaborare cu soliștii și formațiile muzicale și coregrafice ale Palatului Copiilor din București. ■ 21,30 Mîine anul se-nnoiește! ■ 22,00 Mesajul de Anul Nou al domnului Ion Iliescu, Președintele României ■ 22,15 31 decembrie - Ziua Televiziunii Române. Momente memorabile din Filmoteca de Aur cu: Toma Caragiu, Maria Tănase, Octavian Cotescu, Amza Pellea ■ 23,30 Flori din florile grădinii ■ 23,58 La cumpăna dintre ani ■ 24,00 La mulți ani cu sănătate! Urare la început de An Nou din partea Corului "Pro Arte" al Universității București. Dirijor prof. Ligia Balica Vascan. ■ 0,02 Prolog Revelion 1994. Participă trupa de dans modern "Paradis-Melody". ■ 0,05 Sus paharul, La mulți ani! Moment umoristic de Mihai Maximilian cu: Stela Popescu și Alexandru Arșinel. ■ 0,12 Fantezie în pași de dans cu Baletul Operei Naționale Române ■ 0,20 Cine e moștenitorul? Scenetă de Octavian Sava ■ 0,32 Un cîntec pentru azi, un cîntec pentru mîine. Își dau concursul: Laura Stoica, Sanda Ladoși, Elena Cîrstea, Mona Roșoga, Gabriel Cotabiță. ■ 0,45 Pe sub cetina de brad... Melodii populare interpretate de Marinela Zegrean-Istici și grupul vocal instrumental "Iza" - Maramureș. ■ 0,55 Prolog la Balul de Cristal. Monolog scris și interpretat de Vasile Murariu. ■ 1,00 Trimis special. Parodie umoristică cu Dem Rădulescu, în dublu rol ■ 1,08 Hai să-ți arăt Bucureștiul noaptea! O călătorie muzical-umoristică, propusă de Corneliu Dalu. ■ 2,08 La mulți ani cu voie bună! Cîntece de petrecere ■ 2,38 "O zi pe dos". Telecomedie de Grigore Pop, Dan Mihăescu, Octavian Sava, cu Mitică Popescu în rolul principal ■ 2,58 Parada vedetelor internaționale: Tina Turner, Queen, Phil Collins, Elton John, George Michael ■ 3,10 Un cîntec și-un zîmbet. Parada actorilor de comedie și a soliștilor de muzică ușoară: Angela Similea, Jean Constantin, Florin Piersic, Horațiu Mălăele, Nicu Constantin, Alexandru Lulescu, Ileana Stana Ionescu, Marius Țeicu, Felicia Dalu, Ștefan Bănică jr., Gelu Manolache, Ioana Casetti, Paula Rădulescu, Raluca și Dorin Anastasiu, Monica Anghel, Gioni Dumitriu, Mihai Perșa, Gabriel Iencek, Marilena Dobre, Romică Tociu, Radu Stoenescu. Regia: Doina Anastasiu, Sergiu Ionescu și Corneliu Dalu. Realizatori: Mariana Șoitu, Ovidiu Dumitru, Eugen Dumitru ■ 3,50 Anii trec, anii vin... Refrene fără vîrstă în compania soliștilor: Doina Spătaru, Alina Mavrodin, Daniela Condurache, Gina Pătrașcu, Teodor Munteanu, Ion Ulmeanu. Realizator: Florentina Satmari ■ 4,08 Tragerea la țintă. Telecomedie de Aurel Felea ■ 4,26 Parada vedetelor internaționale: Olivia Newton John, David Hasselhoff, Natalie Cole, Michael Bolton ■ 4,36 Voie bună-n noul an! Cîntece de petrecere ■ 5,01 Să rîdem cu Benny Hill ■ 5,51 Închiderea programului.